BANCA ROMÂNĂ PENTRU DEZVOLTARE
GROUPE SOCIÉTÉ GÉNÉRALE
Sucursala Județeană ARAD
Bd. Revoluției nr. 5-7
Telefon 253280

ADEVĂRUL
COTIDIAN INDEPENDENT ARAD
Anul XI, nr. 2811
Vineri, 1 octombrie 1999 ● 20 pagini ● 1400 lei ● e-mail: adevarul@net.ro

WEST BANK
ARAD, B-dul Revoluției nr. 88
TELEFON: 284.888; FAX: 285.202
BANCA COMERCIALĂ WEST BANK S.A. acordă dobânzi avantajoase la depozitele la termen ale persoanelor fizice (suma minimă 500,0 mii lei)
1 lună - 50%
2 luni - 51%
3 luni - 53%

BRAT Publicație auditată în semestrul I 1998.
Tiraj mediu zilnic vândut: 35.948

Cel mai sigur peste 39 de ani!

VOM INTRA ÎN UNIUNEA EUROPEANĂ

Știri de ultimă oră vorbesc despre posibilitatea admiterii, totuși, a României în cel de al doilea val al aderării la Uniunea Europeană. Mai exact, la negocierile pentru intrarea în U.E. Cel de al doilea val era constituit până mai ieri - reamintim - din Malta, Letonia, Lituania și Slovacia, candidaturile Bulgariei și României fiind - se pare - admise doar în aceste zile în urma unor discuții purtate la Bruxelles.

De fapt așa cum oficialii UE au lăsat clar să se înțeleagă posibila chemare a României la viitoarele negocieri pentru valul doi se datorează atitudinii țării noastre în recent încheiatul război din Iugoslavia, un câștig care - să recunoaștem - nu ne prea onorează, alta fiind, evident, situația dacă chemarea noastră la Bruxelles s-ar fi datorat criteriilor obișnuite: adică performanțe economice, stabilitate legislativă și socială și standard de viață. Din păcate însă la aceste capitole esențiale pentru prezentul și viitorul oricărei țări România este corigentă pe toată linia. Mai bine zis repetentă.

Și pentru ilustrare să ne oprim puțin asupra criteriilor pomenite. Peste primul - performanțe economice - putem trece repede pentru simplul motiv că ele, vorba aceea, sunt admirabile, dar lipsesc cu desăvârșire: industria, agricultura, instituțiile sau serviciile înregistrând în anii din urmă - conform recunoștințelor oficiale - o cădere tot mai accelerată. De aici, firesc, și un Produs Intern Brut aflat într-un continuu regres numai în acest an estimându-se că el va cunoaște o scădere dublă față de cea prognozată: adică 4,8% în loc de 2%.

Apropo de Produsul Intern Brut (PIB). Cum se știe valoarea Produsului Intern Brut pe locuitor este considerată cel mai relevant indicator al dezvoltării economice a acelei țări, a performanțelor sale și, normal, a nivelului de trai. E bine, cum se prezintă din acest punct de vedere România comparativ cu celelalte țări candidate la intrarea în Uniunea Europeană?

M. DORGOȘAN

(Continuare în pagina a 5-a)

MONUMENTUL „LIBERTATEA" VĂZUT DE LA BUCUREȘTI

Problema reamplasării monumentului „Libertatea" sau „Hungaria" sau... a devenit din una locală o problemă de nivel național. În esență, așa și este. Cu certitudine ea va deveni o problemă internațională.

Ce zic liderii politici locali am aflat din diverse declarații. De asemenea, am publicat în ziarul nostru opiniile cetățenilor Aradului, români și unguri. Cum spuneam, problema a ajuns și la București, de unde am primit declarații ale unor ziariști sau lideri politici, declarații pe care le prezentăm cititorilor noștri.

„UN SIMBOL AL EUROPEI UNITE"

VALERIU STOICA, ministrul Justiției

„Avem două variante: fie dezgropăm trecutul, fie căutăm să trăim împreună într-o Europă unită. Acest „Parc al prieteniei" presupune atât cinstirea eroilor maghiari, cât și cinstirea eroilor români. Cu alte cuvinte, acest Parc este un simbol al Europei unite, așa cum ne-o dorim cu toții.

Pe de altă parte, nu este vorba despre o reamplasare a monumentului maghiar, ci despre o amplasare într-un parc, comun, româno-maghiar."

„HOTĂRÂREA JIGNEȘTE ADÂNC CONȘTIINȚA ARĂDENILOR"

ION CRISTOIU, analist politic

„Este vorba despre o nouă hotărâre luată pe șest de către Guvernul României. De data aceasta, hotărârea privind reamplasarea monumentului „Ungariei Milenare" la Arad jignește adânc conștiința arădenilor și, de ce nu, conștiința românilor. N-ar fi prima dată când Guvernul actual trece interesele naționale în spatele „internaționalismului european". Gonind după himere, ne trezim că am uitat lucrul de căpătâi: totuși, suntem români!"

ADRIAN NĂSTASE, prim-vicepreședinte PDSR

„ACȚIUNE CU UN PROFUND CARACTER ANTINAȚIONAL ȘI ANTIROMÂNESC"

Unii lideri ai UDMR, ignorând parcă faptul că sunt parte integrantă a actualei conduceri politice a României, dovedesc permanent și din ce în ce mai insistent că interesele pe care le promovează nu sunt cele românești, ci exclusiv cele ale revizionismului maghiar. Dezvoltând tactici verificate în timp, aplicând „politica pașilor mărunți", folosindu-se de ignoranța și/sau complicitatea autorităților românești alese în noiembrie 1996, declanșând presiuni externe controlate, aceștia aplică punct cu punct programul revizionismului maghiar, de la detalii ce pot părea nesemnificative - cum ar fi schimbarea denumirii unor localități din România cu denumiri date de ocupanții maghiari înainte de 1918 - până la pretenții de autonomie teritorială.

Deloc întâmplătoare, recenta Hotărâre a Guvernului României de a decide, fără a consulta și informa autoritățile locale, reamplasarea în municipiul Arad a unui monument austro-ungar de tristă amintire pentru români este în măsură să dovedească cum din interiorul actualei puteri se manevrează în interesul revizionismului maghiar, cu complicitatea unor miniștri români și maghiari.

Așa-zisul Monument al reconcilierii, deși apreciat de populația românească drept un simbol al șovinismului, deși dezafectat încă din 1925 din ordinul liderului liberal Ionel I. C. Brătianu, se dorește acum a fi reamplasat pe pământ românesc nu dintr-o dorință de reconciliere, ci pentru că este simbolul Ungariei Milenare - adevăratul nume sub care este cunoscut acest monument fiind acela de „Monumentul Ungariei Mari".

IOAN IERCAN
DORU SINACI

(Continuare în pagina a 5-a)

PREȚURI DECENTE la tâmplărie din ALUMINIU
SERGIU-GEANINA
Vă oferă
● Tâmplărie aluminiu din import și românești
● P.V.C. și geamuri termopan
● Rolete și jaluzele
Telefon: 279699; 092292559
Arad, Str. Voinicilor, Nr. 34.

UȘI ȘI FERESTRE DIN ALUMINIU ȘI P.V.C. GEAM TERMOPAN
ALGLASS
MOBILIER LA COMANDĂ
FIRME ȘI RECLAME
STR ROȘIORI 26
TEL/FAX/ 057/289053

MOBIL VENEZIA
■ MOBILIER MODERN LA COMANDĂ
■ AMENAJĂRI SPAȚII COMERCIALE
■ MATERIALE IMPORT
■ CALITATE SUPERIOARĂ
STR. VIȘINULUI NR. 74
TEL: 057/224885
092/777361

Aseară, în Cupa UEFA

DINAMO-BENFICA 0-2 (0-1)

În meci retur în Cupa UEFA, aseară, pe stadionul „Cotroceni", Dinamo București - Benfica Lisabona 0-2 (0-1)

Formația portugheză s-a calificat în turul II, cu scorul general de 2-1.

ÎN WEEKEND, VREME FRUMOASĂ ȘI CALDĂ

Vremea va fi predominant frumoasă și caldă, cu cerul mai mult senin. Vântul va sufla slab la moderat din sector sudic.

Temperaturi maxime: 27 la 30-31°C

Temperaturi minime: 13 la 16°C

Meteorolog de serviciu,
EUGENIA RUS

O RECONCILIERE, (CHIAR) POSTMORTEM, IMPOSIBILĂ...

În zilele trecute toți românii din județul Arad au aflat cu indignare că „Guvernul României a hotărât amplasarea monumentului Ungariei Mari lângă actualul obelisc al celor 13 generali din Subcetate" și că „noul complex va cuprinde pe lângă acest monument și statui ale eroilor revoluționari români de la 1848 în frunte cu Avram Iancu" și că „se poate face o reconciliere româno-maghiară chiar dacă Avram Iancu și Kossuth nu s-au înțeles la vremea lor (!)".

Oare s-ar putea vorbi de o reconciliere fie și postmortem între patriotul francez Ch. de Gaulle și căpcăunul Hitler? Sau, cum ar arăta un monument închinat evreilor martiri în al doilea război mondial, de o parte cu statuia marelui rabin, de cealaltă statuia lui Hitler?

Dar Monumentul Ungariei Mari, de o parte cu statuia lui Kossuth și de cealaltă cu statuia lui Avram Iancu? Refuz să-mi imaginez așa ceva! Ca să ne dăm seama de încercarea de reconciliere postmortem a celor două personalități să urmărim cine au fost și ce acțiuni au întreprins la 1848/49.

Lajos Kossuth (1802-1894), om politic, avocat și publicist de mare talent, conducătorul revoluției maghiare de la 1848/49, cel care a proclamat independența Ungariei față de Imperiul austriac. Dar fiind un naționalist șovin notoriu, a dorit ca în Ungaria să fie incluse și Transilvania, Croația și Slovacia, ceea ce a dus la nemulțumiri din partea românilor și slavilor. Față de români a avut o poziție mai mult decât odioasă.

Prof. CONSTANTIN AVRAM

(Continuare în pagina a 4-a)

Pe strada, în cartierul și în localitatea ta se întâmplă multe lucruri interesante. Vrei să le cunoști, vrei să afli tot ce se petrece în jurul tău. Vrei să știi ce fac, dar mai ales ce nu fac autoritățile locale, cum te reprezintă cei pe care i-ai ales, cum sunt cheltuiți banii tăi. Vrei să fii zilnic bine și corect informat? Ai nevoie de un ziar în care să găsești răspuns la întrebările care te frământă?

ABONEAZĂ-TE LA ADEVĂRUL

■ Prețul abonamentului este de numai 20.000 lei ■ Se pot face abonamente și pe următoarele trei, șase luni și un an ■ Abonații pot câștiga lunar 10 premii de fidelitate în valoare de o jumătate de milion de lei fiecare.

◆ La sfârșitul anului, abonaților le vor fi oferite premii speciale în valoare de zeci de milioane de lei.

Citește „ADEVĂRUL" - cotidianul care îți oferă, cu promptitudine, cele mai interesante și utile informații

CALENDAR

• Astăzi, Soarele răsare la ora 7 și 13 minute și apune la ora 18 și 57 minute.

• Au trecut 274 de zile din acest an. Au mai rămas 91 de zile până în 2000!

• **Praznicul zilei: Biserica ortodoxă**: Acoperământul Maicii Domnului; Sfântul Apostol Anania; **Biserica romano-catolică**: Tereza a Pruncului Iisus; **Biserica greco-catolică:** Sfântul Apostol Anania, unul din cei 70; Cuviosul Roman Melodul (+556); Sfânta Tereza a Pruncului Iisus (+1897); Acoperământul Maicii Domnului.

A venit BARZA!

La Arad: Lazea Claudiu, **Jurj** Victor, **Drăgan** Fineas Nicolas.

La Chișineu-Criș: Cornea Cristina Florina, **Decani** Constantin Cosmin.

La Lipova: Han Andreea, **Blagoescu** Lorena Corina, **Boian** Sebastian Alberto Emanuel, **Moldovan** Adelina, **Medre** Diana Maria, **Berari** Robert Octavian.

VREMEA

Vremea va fi predominant frumoasă, cu cerul mai mult senin noaptea și dimineața, variabil după-amiază. Vântul va sufla slab la moderat din sector vestic. Dimineața, în zonele joase se va semnala ceață.

Temperaturi maxime: 25 la 28°C; Temperaturi minime: 12 la 15°C.

Meteorolog de serviciu,
EUGENIA RUS

CINEMATOGRAFE

Dacia: Matrix (SUA) 9,30; 11,45; 14; 16,30; 19

Mureșul: Învingătorii (SUA) 10; 12; 14; 16; 18

Arta: Mary cea cu vino'ncoa (SUA) 15; 17; 19

Sala mică: La hotarul dintre viață și moarte (SUA) 15; 18

Progresul: Batman și Robin (SUA) 18.

TEATRU

Teatrul de Marionete Arad prezintă duminică, de la ora 11,00, spectacolul „Regele cerb". Regia: Cristian Pepino.

Cooperativa de Credit Banca Populara MINERVA
acorda urmatoarele dobanzi pentru depozitele la termen:
1luna - 67%
3luni - 70%
6luni - 72%
9luni - 72%
12luni - 72%
La cererea clientului dobânda se poate capitaliza
DEPOZITELE SUNT ASIGURATE !
PROMOTIONAL!
- perioada limitata 2 saptamani -
Acordam in sistem C.A.R.
Credite in regim de urgenta - 48 ore
Credite in regim normal - 3 saptamani
Cu dobanda anuala
22 %
Informatii la agentia din Arad Piata Spitalului de copii, bl. H - parter (langa Intim) sau la tel/fax 057 / 255229

Cu ocazia zilei și a Anului Internațional al persoanelor vârstnice, Organizația municipală Arad a Partidului Pensionarilor urează tuturor membrilor partidului, simpatizanților și persoanelor de vârsta a treia, multă sănătate și să trăiască în demnitate și fericire!

Gheorghe Morar, președinte

UTILITARE

• PIEȚE, TÂRGURI

Astăzi este zi de piață la Ineu, Lipova, Covăsînț, Mișca, Moneasa, Șepreuș, Șimand, Vladimirescu. Tot astăzi se organizează târguri săptămânale la Ineu, Șepreuș, Șimand.

Mâine, sâmbătă, vor avea loc târguri săptămânale la Felnac, Lipova, Pâncota, Hălmagiu și Moneasa, iar duminică, la Sântana și Vinga.

• FARMACIA DE SERVICIU

În noaptea de vineri spre sâmbătă este serviciu, cu program non-stop, farmacia **„CERES"**, str. Banu Mărăcine, bl. 10. Telefon: **230423.**

Farmacia **„Crai Nou Alfa"**, situată la parterul blocului 68, cartierul Alfa, telefon **277644** și **„Noua Farmacie"**, strada Andrei Șaguna nr. 15, telefon **948**, sunt de serviciu cu program non-stop.

• CONSULTAȚII ȘI TRATAMENTE CU PROGRAM NON-STOP

Cabinetul „Apollonia", situat la parterul blocului din spatele Casei Albe (zona Gării), str. Miron Costin nr. 13, sc. A, ap. 1, tel. 251225, efectuează tratamente injectabile (intramuscular și intravenos), aerosoli, E.K.G., ecografie și analize laborator.

• CABINET STOMATOLOGIC

Cabinet stomatologic privat, Bd. Revoluției nr. 62 (vizavi de Biserica Roșie), telefon **256665,** deschis zilnic între orele 8,00-12,00 și 14,00-20,00, iar sâmbătă și duminică între orele 9,00-21,00.

ÎNTRERUPERI DE CURENT

Pentru azi nu sunt programate întreruperi de curent nici în municipiu, nici în județ.

LANSĂRI DE CARTE

Marți, 5 octombrie a.c., orele 16, la Librăria „Ioan Slavici" va avea loc lansarea cărții **„Popasuri printre amintiri"** de **Crăciun Bonta**, apărută recent la editura Fundației culturale „Ioan Slavici" Arad.

INVITAȚIE LA DRUMEȚIE

Iubitorii de drumeție sunt invitați sub genericul „Veniți cu noi!" sâmbătă, 2 octombrie, într-o excursie pe traseul: Păuliș-Baratca-Valea Bogaților-Valea Jerbelova-Dealul Hotarului-sub Vf. Capra-Valea Doamnei-Ghioroc în lungime de 13 km. Plecarea din Arad are loc sâmbătă, cu trenul, de la ora 7,54, până la Păuliș, iar întoarcerea se face la ora 20,35. Conducător de grup: ing. Mândrean Rus. Cheltuieli de transport: 12.500 lei. Întâlnirea participanților cu grupul are loc în fața stației CFR Arad, cu 30 de minute înainte de plecarea trenului.

FĂRĂ LICENȚĂ

Cu ocazia unui control efectuat împreună cu comisari ai Gărzii Financiare la S.C. „Folim" SRL din Iratoș", au fost depistate 2 aparate electronice cu jocuri de noroc, care funcționau ilegal, fără licență emisă de Ministerul Finanțelor. Din verificările efectuate s-a stabilit că cele două aparate aparțin societății S.C. „Arsenal Impex" SRL din Arad, al cărui administrator este Balog Deszo, căruia i s-a întocmit dosar penal, pentru organizare de jocuri de noroc fără licență, informează Poliția Arad.

AU PLECAT DINTRE NOI

Trocan Rozalia (1936), Sas Petru (1944); Drăgoi Sabin (1937), Voiculescu Iordan (1936), Crișan Cornel Ovidiu (1925); Iga Aurel (1910); Kocsis Ludovic (1938), Bălășoiu Maria (1953).

Accident de circulație

Miercuri, 29 septembrie 1999, în jurul orelor 6,30, pe raza orașului Sebiș, Vesa Paul-Iosif, de 24 ani, asistent medical la Spitalul Dezna, în timp ce conducea autoturismul DACIA 1310, cu numărul de înmatriculare 5-AR-2618, a surprins și accidentat grav pe Ageu Marcela-Terezia, de 43 ani, din localitate.

Achizitori falși

Sunt cercetați în stare de libertate Bogoș Viorel, de 30 ani; Cristian Cuzinschi, de 30 ani și Liber Radu-Constantin, de 25 ani, toți din Beliu, în sarcina cărora s-a stabilit că în cursul lunii septembrie a.c., dându-se drept achizitori, au achiziționat de la mai multe persoane de pe raza localității Slatina de Mureș, animale în valoare de 25.000.000 lei, sume ce nu le-au achitat nici până în prezent, informează Biroul de presă al IPJ Arad.

Echipa de serviciu
AUREL DARIE
-secretar de redacție.
Adela Homorâceanu,
Adriana Igaș,
Ioan Leac,
Dina Rujan,
Ramona Vidulescu
- tehnoredactare computerizată.
Simona Antal,
Ioana Frățilă,
Doina Jurcă,
Aurica Telcian
- corectură.

Personalul Direcției Muncii urează pensionarilor și tuturor persoanelor de vârsta a treia sănătate și La mulți ani! cu ocazia Zilei Internaționale a persoanelor vârstnice.

HOROSCOP

Vineri, 1 octombrie

BERBECUL (21.03-20.04). Foarte probabil ca azi să vă găsiți în situația de a fi țapul ispășitor al tuturor relelor ce se vor întâmpla azi la locul de muncă.

TAURUL (21.04-20.05). O zi care nu va fi lipsită de conflicte și confruntări dure.

GEMENII (21.05-20.06). E recomandabil să amânați întâlnirile importante, pentru că, din punct de vedere al comunicării, nu veți fi în cea mai bună formă.

RACUL (21.06-22.07). Planetele favorizează în această zi dragostea, prietenia și armonia în relațiile cu lumea pe tot parcursul zilei.

LEUL (23.07-22.08). Vă veți simți mai descătușat și vă veți putea bucura din plin de dragostea pe care vi-o dăruiesc cei apropiați. Pentru majoritatea nativilor acestei zodii va fi o zi norocoasă.

FECIOARA (23.08-22.09). Atmosfera acestei zile nu va fi cea mai plăcută pentru dvs. Sunt posibile întârzieri, stări confuze și deterioarea realțiilor cu lumea.

BALANȚA (23.09-22.10). Vă veți bucura de energie fizică și mentală, veți fi într-o formă foarte bună. Astrele continuă să acționeze în favoarea dvs., dar se vor crea circumstanțe în care răbdarea vă va fi pusă la încercare.

SCORPIONUL (23.10-21.11). Vă veți ocupa de îmbogățirea vieții sentimentale. Veți fi tolerant și uneori confuz, dar fericirea vieții alături de partenerul iubit nu va avea de suferit cu nimic.

SĂGETĂTORUL (22.11-21.12). Toamna se instalează în inima dvs., predispunându-vă la contemplare.

CAPRICORNUL (22.12-19.01). Fiți foarte prudent, dacă aveți de gând să faceți reproșuri familiei fiindcă atmosfera zilei este foarte încordată.

VĂRSĂTORUL (20.01-19.02). În sfârșit, vi se vor recunoaște meritele profesionale. Vă veți vedea efortul și perseverența răsplătite.

PEȘTII (20.02-20.03). Astrele vor dirija norocul spre dvs., astfel încât vă veți bucura de șanse pe parcursul întregii zile. Nu vor lipsi, însă unele circumstanțe mai încordate; va trebui să vă luptați pentru ceea ce doriți, dar rezultatele nu vor fi pe măsura efortului făcut. Răbdare!

MOCHETA
Arad, Piața Gării
Telefon 235221
Vinde și montează mochetă la prețuri cu o reducere de 10-20%

„ADEVĂRUL" VĂ ASCULTĂ

La telefonul dimineții, 280944, între orele 9,00-12,00

Pe tramvai, fără probleme! D-na Florica Groza, din Arad, este însoțitoarea unei persoane cu handicap. Dânsa întreabă dacă în momentul în care nu este cu cel pe care îl îngrijește, poate călători singură cu legitimația eliberată de Compania de Transport Public Arad.

Luând legătura cu dl. Jurj Maxim, din conducerea CTPA am aflat că: „De acum încolo, însoțitorii pot călători și singuri cu legitimația eliberată de noi pentru persoana cu handicap și însoțitorul său. Azi voi transmite Agenției de detectivi această precizare, pentru ca, la control, însoțitorii să nu aibe probleme."

Propunere. Mai mulți cititori de la ALFAR (persoane care au pământul acolo) propun ca, dacă nu mai există altă posibilitate de plată, să li se dea produse în schimbul acțiunilor.

Dorință. În urma articolului „O zi din viața unei vrăjitoare", apărut zilele trecute, foarte mulți cititori au sunat la redacție pentru a afla adresa „babei Amalia".

Noi respectăm dorința bătrânei, anume aceea de a nu-i face publică adresa!

Redactor de serviciu,
N. O.

La telefonul după-amiezii, 280003, între orele 15,00-18,00

● Un domn care locuiește în Subcetate, pe strada Gladiator, ne-a sunat la redacție să ne spună că din șosea până la monumetul celor 13 generali s-a turnat bitum de-o palmă și a ieșit un drum de toată frumusețea. S-a terminat lucrul în două zile, de parcă ar fi fost la concurs! Oamenii se întreabă pe strada noastră de ce n-au ajuns? că am cerut de mult să ne-o asfalteze. Pentru noi n-au avut materiale nici măcar să facă un trotuar, încât iarna mergem prin noroi și vara prin praf. Nouă ne-au spus că lucrările ar costa 100 de milioane. Dar cât a costat drumul spre monument și cine l-a plătit?

● **Dl. Gavril Iercan**, de pe **strada Luchian**, e supărat că de două luni îi tot roagă pe domnii de la Uzina electrică să schimbe două becuri în capătul străzii, lângă grădiniță! Când i se spune că nu sunt becuri, când i se fac promisiuni. Dar până când?

Redactor de serviciu,
D. T.

ALIANȚA ANTI SUICID

MÂNĂ DE AJUTOR

LINIA VIEȚII

057-214214
între orele 20,00-08,00

Vă ascultă, vă înțelege și vă ajută

CURSUL VALUTAR*

- VALORI ÎNREGISTRATE IERI, 30 SEPTEMBRIE 1999

Denumirea valutei	BNR	BCR		BRD		BIR		Banca Agricolă		Banca Transilvania		Bursa neagră	
		C	V	C	V	C	V	C	V	C	V	C	V
Dolar	16488	16425	16525	16380	16480	16220	16498	16395	16495	16270	16500	16300	16400
Marca germană	9001	8776	9008	8790	8931	8625	8910	8730	8880	8620	8890	8700	8800

PREȚUL AURULUI

BANCA NAȚIONALĂ. Pentru gramul de aur de 24K: prețul cu ridicata - 167.919 lei, iar prețul de achiziție - 151.127 lei. Prețuri valabile ieri.

PIAȚA NEAGRĂ - Aur 14 K cumpărare: 90.000 lei/g, vânzare: 100.000 lei/g

Aur 18 K cumpărare: 120.000 lei/g, vânzare: 140.000 lei/g.

S.C. „Adevărul" SRL nu-și asumă responsabilitatea pentru conținutul articolelor publicate, aceasta revenind în exclusivitate autorilor.

Pentru a plăti disponibilizații

LA CEC ANGAJAȚII LUCREAZĂ ȘI NOAPTEA

● Dialog cu Ioan Horhat, directorul CEC Arad

– Domnule director, de ce atâtea întârzieri la plata sumelor compensatorii pentru disponibilizați?

– Nu din cauza noastră! Problema este că nu putem plăti ritmic disponibilizații, având în vedere și faptul că sunt foarte mulți (3240 de persoane) ceea ce comportă un volum foarte mare de lucru dar mai ales că banii necesari acestor plăți nu vin la timp, de la bugetul asigurărilor sociale. Nu primim la timp nici tabelele cu persoanele disponibilizate în vederea încărcării conturilor curente personale. Deci vina nu ne aparține. Îi rugăm de asemenea, pe cei disponibilizați să înțeleagă că CEC-ul nu are nici o vină pentru întârzierea plăților. Noi le efectuăm imediat ce ne sunt virați banii. Oamenii noștri lucrează și noaptea pentru a putea termina actele.

– Luna aceasta s-au făcut plăți?

– Da s-au făcut, dar încă suntem departe de a termina. Mai avem de primit banii pentru 18 societăți, mai exact: TEBA, Optiplast, IFET, Vagoane marfă, Vagoane călători, Agrozootehnica Ceala, Vitivinicola Barațca, Intertrans Lipova, Trans Arad, Foraj Zădăreni, Victoria, Construcții rutiere, Aris, UTA, Agromec Gurahonț, Apele române, Azoma și Comtim. Suma pe care mai trebuie s-o primim este în jur de 5 miliarde.

– Toate plățile se fac la Arad?

– Nu. Pentru a-i ajuta și pe cei care vin să-și încaseze banii, dar și pe noi, efectuăm plățile compensatorii și prin agențiile noastre din județ.

– Ce noutăți aveți?

– În primul rând, de la 1 august am început să lucrăm și cu persoane juridice, deja în Arad având peste 1200 de astfel de clienți. Funcționează în continuare sistemul de credite pentru cumpărarea de bunuri de folosință îndelungată. Avem contracte încheiate cu opt societăți arădene în acest sens, dobânda medie practicată fiind de 60%.

Ca un element de noutate absolută, vă pot spune că de la 1 ianuarie, vom începe să efectuăm operațiuni valutare prin casa de schimb dar și prin depozite în valută, urmând apoi să comandăm și credite în valută.

– Vă mulțumesc.

ȘERBAN POPESCU

SINDICATELE DIN ÎNVĂȚĂMÂNT SUNT PESIMISTE

Într-un comunicat, transmis de Sindicatul Liber din Învățământul Arădean, semnat de liderul acestuia prof. Marius Gondor, se arată: „Sindicatul Liber din învățământul arădean aduce la cunoștința opiniei publice următoarele probleme legate de rectificarea bugetului pe 1999:

● În urma discuțiilor din Comisia Paritară M.E.N. - Sindicate din învățământ s-a ajuns la concluzia că suma minimă necesară pentru funcționarea sistemului de învățământ până la sfârșitul anului 1999 este de 5287 miliarde lei.

Pentru salarii sunt strict necesare 910 miliarde/lună. Deci până la sfârșitul anului sunt necesare 910 miliarde x 4 luni = 3640 miliarde lei.

La rectificarea de buget au fost aprobate 2438 miliarde lei.

Rezultă că rectificarea de buget nu acoperă salariile personalului din învățământ nici pe următoarele 3 luni: până în prezent fiind deja cheltuite în avans 580 miliarde pentru luna septembrie.

● Avem mari rezerve față de optimismul M.E.N. care spera ca până la sfârșitul anului să colecteze 360 miliarde lei la fondul special de susținere a învățământului, și prin care se speră a acoperi sumele de bani necesare plății salariilor și a altor cheltuieli necesare pentru menținerea funcțională a sistemului.

● Personalul didactic și nedidactic este nemulțumit de neacordarea diferențelor salariale care în nici un caz cu buget „rectificat" nu vor putea fi plătite. Acordul încheiat în 16 iunie între Guvern și Sindicate stipula asigurarea plății acestor diferențe.

● Există intenția Guvernului de a emite o Ordonanță de urgență prin care o parte a personalului din învățământ ar urma să fie disponibilizat. S.L.I.A. consideră că punerea în practică a acestei intenții ar determina blocarea funcționării sistemului de învățământ.

Ca urmare a celor arătate mai sus, Sindicatul Liber din Învățământul arădean, consideră nefirească și indecentă euforia domnului ministru Marga privitoare la bugetul învățământului și ca atare **„ne rezervăm dreptul de a relua acțiunile revendicative în orice moment dacă situația o impune."**

ALO, AMBULANȚA!

● Accident rutier

Alaltăieri, în jurul orei 8,15, pe podul din Micălaca, a avut loc un accident de circulație. Victima, P. D., un bărbat de 45 de ani, a fost transportat la ambulanța chirurgie din cadrul Spitalului Județean cu t. c. c. acut deschis.

● Fracturi

◆ O bătrână de 88 de ani a fost transportată la spital, de pe str. Aviator Gulea, cu fractură colț femural.

◆ S. M., o femeie de 45 de ani, a fost transportată la secția ortopedie, din cadrul Spitalului Județean cu fractură colț femural.

● Agresată

Serviciul de ambulanță a fost solicitat pe str.Banu Mărăcine, unde M. B., o femeie de 82 de ani, a fost agresată de un individ necunoscut. A fost transportată la domiciliu.

● Tentativă de sinucidere

În jurul orei 14,20, pe str. Schmeltzer, un individ neidentificat a încercat să-și pună capăt vieții, tăindu-și venele.

Aceste informații ne-au fost furnizate de **dna Elisabeta Tânjală, asistentă în cadrul Serviciului de ambulanță.**

MADIANA MICAN

Astăzi, la Universitatea „Aurel Vlaicu"

DESCHIDEREA ANULUI UNIVERSITAR

Astăzi, 1 octombrie, așa cum deja ne-am obișnuit, va avea loc deschiderea festivă a anului universitar 1999-2000 la Universitatea „Aurel Vlaicu" Arad.

Festivitatea va începe la orele 8,00, la Catedrala Ortodoxă unde se va oficia Sfânta Liturghie și Tedeumul. Ceremonia va continua, apoi la orele 11,00, la Palatul Cultural se va desfășura deschiderea festivă.

FILĂ DE CEC FĂRĂ ACOPERIRE

Trifa Mariana, de 38 ani, din Oradea, care în calitate de administrator la S.C. „Matricom Exim" SRL Oradea, în cursul lunii iulie 1999, a cumpărat marfă de la S.C. „Grup Codlea" SRL din Arad, în valoare de 89.958.858 lei, marfă achitată cu o filă de CEC pentru care nu avea disponibil în cont. Trifa Mariana este cercetată în stare de libertate, comunică IPJ Arad.

Miliardele sunt în seiful băncii

DE SĂPTĂMÂNA VIITOARE VOR INTRA ÎN BUZUNARELE CELOR „IEȘIȚI CU ORDONANȚA"

Așa după cum ne informa d-na Liliana Șoliu, director economic în cadrul Agenției județene de ocupare și formare profesională (AJOFP), ieri, pe la orele prânzului B.N.R. a trimis sucursalei din Arad suma de 4,998 miliarde lei. Banii reprezintă ultima tranșă pentru disponibilizații colectiv din județul Arad și sunt aferenți lunii august!!!

Cum zilele trecute, Bucureștiul a mai trimis 1,3 miliarde pentru foștii angajați de la Astra, „ieșiți cu ordonanța", putem spune că pisica, burdușită cu bani, e acum în curtea arădenilor.

„Pe săptămâna viitoare, în funcție de programarea care o va face CEC-ul Arad, programare de care este bine să țină cont disponibilizații, vor începe plățile. Primii vor fi cei de la Astra pentru că banii lor au intrat puțin mai înainte. Urmează rând pe rând ceilalți disponibilizați", a precizat d-na Liliana Șoliu.

Așadar, au trecut peste 45 de zile de la data la care trebuia să-și primească oamenii drepturile pentru august.

Dacă lucrurile nu se vor schimba, se pare că pentru banii din septembrie se va aștepta cam tot atât!

Reamintim că, la această oră, dacă îi punem la socoteală și pe disponibilizații de la instituții și firmele private, cei care trebuie să beneficieze de plățile compensatorii în septembrie sunt în număr de 4500 de persoane. Suma necesară pentru aceștia se ridică la peste 7 miliarde lei.

NICOLAE OPREAN

PRODUSE FĂRĂ ACTE

Cu ocazia unui control efectuat în Piața Mihai Viteazul din Arad, au fost depistați Pătulea Rodica și Rișcănoiu Gheorghe, ambii din Arad, care comercializau produse agroalimentare fără documente de proveniență. Conform Legii 12/1999 susnumiții au fost sancționați cu amenzi în sumă de 300.000 lei, dispunându-se confiscarea cafelei în valoare de 700.000 lei, comunică IPJ Arad.

AMENZI PENTRU PROSTITUȚIE

Cu ocazia unei acțiuni efectuate pe linie de prostituție și proxenetism în parcările de TIR de pe raza județului, au fost depistate Chereji Violeta, de 27 ani, din Hunedoara; Curtușan Floarea, de 22 ani, din Timisua, județul Bistrița Năsăud; Lespezanu Loredana, de 20 ani, din Cugir, județul Alba; Pele Ramona, de 21 ani, din Timișoara; Bozgan Daniela, de 27 ani, din Hunedoara; Ștefan Renate, de 28 ani, din Deva și Iacob Floarea-Cristina, de 26 ani, din Luduș, județul Mureș. Acestea acostau cetățeni turci în scopul de a întreține cu ei relații intime, în vederea obținerii de foloase materiale. Sus-numitele au fost sancționate conform Legii 61/91, cu amenzi în valoare de 7.000.000 lei, informează Poliția Arad.

Permise de conducere suspendate

În puncte fixe și pe trasee, au fost testate și verificate 6.235 autovehicule în trafic, s-au reținut 18 certificate de înmatriculare pentru defecțiuni tehnice, au fost aplicate 345 amenzi pentru încălcarea Legii circulației, în valoare de 40.870.000 lei, s-au ridicat în vederea suspendării 16 permise de conducere, din care 6 pentru conducere sub influența alcoolului, respectiv Trăilă Gheorghe-Savu, din Covăsânț, cu autoturismul 5-AR-2165; Bumb Ardelean, din Covăsânț, cu autoturismul 99/78/AB; Gancea Aurel, din Lungșoara, cu autoturismul AR-03-ZXI; Sulințan Eftimie, din Curtici, cu autoturismul AR-01-CGT; Bărutia Sever, din Arad, cu autoturismul AR-02-GSN și Ciordaș Viorel, din Arad, cu autoturismul AR-02-SLF.

Expoziție

Biserica Evanghelică-Lutherană (Biserica Roșie) din Arad găzduiește, începând cu data de 29 octombrie până în 10 noiembrie 1999, expoziția personală de pictură Anna Toth.

Biserica este deschisă zilnic, de la ora 10 la 14.

Distribuitor Autorizat dialog
EURO GSM
4$ ABONAMENT PE LUNĂ
CU NOI NUMAI AFACERI BUNE
TELEFOANE ÎNCEPÂND CU 790.000 LA DIALOG 50
EURO-GSM, B-dul Revoluției 95
COMPARAȚI OFERTA NOASTRĂ DE ACCESORII

ARCOMMAT GRUP S.A.
2900 Arad - Romania
Str. Voevod Moga nr. 65-67
Tel./Fax. 0040 57 281779, 0040 57 276333
dealer autorizat
DERMATINA S.A.
Vinde la preț de producător:
ECHIPAMENT DE PROTECȚIE
* CIZME * MĂNUȘI * PELERINE * SORTURI *
* COVOARE PVC * MATERIAL PT. PRELATE *
ARTICOLE TEHNICE DIN CAUCIUC ȘI PVC
*FIRE * TUBURI * FURTUNE * CHEDERE *
* FOLIE POLIPROPILENĂ
ETICHETE AUTOCOLANTE
BENZI ADEZIVE

Calitate europeană prin INFOGO
DEALER AUTORIZAT PANASONIC & Technics
Vă oferă televizorul PANASONIC S4 (55cm) la prețul de numai
4.990.000 lei
(Preț vechi: 5.498.900lei)
Până la epuizarea stocului!
str. Lucian Blaga, nr. 2-4
tel. 280175, 281800

PEDIATRIA - CENUŞĂREASA MEDICINEI ROMÂNEŞTI

Ieri, cel de-al III-lea Congres Naţional de Pediatrie Socială ce se desfăşoară în aceste zile la Arad, şi-a început lucrările în plen. Aproximativ 300 de medici pediatri de la toate clinicile universitare din ţară au răspuns invitaţiei de a participa la lucrările acestui congres.

În cadrul conferinţei de presă, organizată ieri, **conf. univ. dr. Dorin Lazăr** - decanul Facultăţii de Medicină Generală din Arad şi în acelaşi timp, preşedintele comitetului de organizare a acestui congres, a ţinut să mulţumească tuturor celor care prin sprijinul acordat au făcut posibilă desfăşurarea la Arad a acestui congres. **„Am rămas pur şi simplu impresionat de modul în care cei cărora le-am solicitat ajutorul au răspuns"** a spus **Dorin Lazăr**.

Nicolae Miu - „părintele" acestui congres, răspunzând întrebărilor puse de ziarişti, a arătat că: **„Din păcate, sectorul de pediatrie este cel mai puţin încurajat. Acest lucru a fost valabil şi înainte de 1989 şi este şi acum. Pediatria este considerată o Cenuşăreasă a medicinei şi asta în special din cauza politicienilor care cred că dacă pacienţii sunt copii, ei au mai puţine nevoi decât adulţii. Fără îndoială că se face o diferenţă între medicina adultului şi cea a copilului; în detrimentul copilului."**

Că lucrurile stau aşa se poate şi observa din modul în care reprezentanţii Ministerului Sănătăţii au catadicsit să răspundă invitaţiei de a participa la cele trei congrese de pediatrie socială, adică, prin absenţă! De asemenea, **„dotările sectorului de pediatrie sunt cu mult sub cele de care beneficiază secţiile de adulţi"** a apreciat prof. univ. dr. **Nicolae Miu**. **„La mijloc este vorba de un concept sanitar inadecvat: prea multe vorbe şi prea puţine fapte"** - a concluzionat **Nicolae Miu** - unul dintre cei mai renumiţi pediatri din România.

Cu privire la sectorul de pediatrie din Arad, în special la Clinica de pediatrie II care este condusă de mulţi ani de zile de **conf. univ. dr. Dorin Lazăr, prof. univ. dr. Nicolae Miu** a avut doar cuvinte de laudă: **„Nici nu este un judeţ foarte greu dat fiind faptul că nici nu are o natalitate foarte mare, dar nici nu putem să nu spunem că din punct de vedere al calităţii actului medical, la Arad situaţia este foarte bună."**

DANA LASC

O RECONCILIERE, (CHIAR) POSTMORTEM IMPOSIBILĂ...

(Urmare din pagina 1)

Iată ce se scria în „Proclamaţia lui L. Kossuth către poporul valah" din 10 octombrie 1848: „Dacă nu vă veţi supune... vai de oricare turbulent... Ar fi fost mai bine să nu vă fi născut (!) deoarece nimeni nu va avea parte de milă şi indulgenţă... vai de orice român... ungurii şi secuii vor extermina pe toţi rebelii neascultători." Pentru supunerea necondiţionată a românilor şi ocuparea Transilvaniei îl trimite pe generalul de origine poloneză Bem cu 13.000 de militari profesionişti, urmat îndeaproape de comisarul Csany care inaugurează cunoscutele „tribunale de sânge" cărora le cad victime mii de români nevinovaţi (4 prefecţi, mai mulţi subprefecţi, peste 100 de protopopi şi preoţi, 300 sate arse şi peste 40.000 de ţărani împuşcaţi sau spânzuraţi).

Avram Iancu (1824-1872), om politic, avocat, general, comandant militar al revoluţiei române din Transilvania, supranumit „Craiul Munţilor", patriot înflăcărat a condus cu succes dar şi cu mari sacrificii lupta pentru apărarea Transilvaniei, a Munţilor Apuseni. El a lăsat permanent deschis dialogul cu conducătorii revoluţiei maghiare dorind, în schimbul unei înţelegeri, cerând doar recunoaşterea libertăţilor sociale şi drepturilor naţionale pentru români. Spre deosebire de Kossuth, iată în ce termeni se adresa Craiul Munţilor, maghiarilor: „Fraţilor maghiari!... noi ne luptăm pentru libertatea noastră... Fraţilor! Credeţi-ne nouă că în aceste două patrii surori, maghiarul de azi şi viitor nu poate trăi şi vorbi fără român, nici românul fără maghiar... Luaţi alte mijloace de a trata cu noi, între noi şi voi armele niciodată nu vor putea hotărî" (din scrisoarea lui Iancu către lt. col. Simoffi). Comparaţi cele două atitudini, una de aroganţă, de violenţă, de crime odioase faţă de români (Kossuth) şi una de toleranţă şi înţelegere, de omenie care se adresează ungurilor, fraţi maghiari... (Iancu). Şi-atunci despre ce reconciliere între cei doi poate fi vorba? Mai bine ar face conducătorii de azi ai Ungariei să-şi ceară scuze publice poporului român pentru crimele făcute de înaintaşii lor acum 150 de ani.

Revoluţia maghiară a fost înfrântă, cei 13 generali, care capitulează la Şiria (13 august 1849) sunt executaţi de comandanţii armatelor Austriei şi Rusiei şi înmormântaţi la Arad în 6 octombrie. Ei pot fi consideraţi martiri pentru unguri, dar duşmani feroce ai poporului român. Cât despre ridicarea monumentului „Hungaria" în Arad, o considerăm cu totul inoportună, jignitoare pentru poporul român, afectând grav demnitatea sa.

Sebişenii se alătură celorlalţi români din judeţul Arad şi protestează vehement faţă de ridicarea Monumentului Ungariei Mari pe teritoriul românesc. Locul lui este oriunde pe teritoriul Ungariei.

Tu Iancule Mare şi Sfânt dormi liniştit la Ţebea, cu idealul tău suprem, rămas încă vis „fericirea naţiei române", fii sigur că nu-ţi va întina nimeni memoria!...

Ineu FESTIVALUL „CULESUL VIILOR"

În perioada 1-3 octombrie 1999 va avea loc, la Ineu, prima ediţie a Festivalului internaţional de folclor: „Culesul viilor".

Participă: Ansamblul folcloric „Lică Sămădău" al Organizaţiei „Moara cu Noroc 74 L. S." din Ineu; K. U. D. „PRVA Petrolijetka" Trstenik; Ansamblul folcloric „Ardeleana" din Bocsig; Formaţia de dansuri populare din Dieci; Formaţia de dansuri populare din Şicula; Formaţia de dansuri populare a organizaţiei Banat-Ja.

În zilele de 1 şi 2 octombrie ansamblul „Lică Sămădău", şi K. U. D. „Prva Petrolijetka" Trestenik (Iugoslavia) vor susţine spectacole în următoarele localităţi: Moneasa, Sebiş, Buteni, Târnova, Apateu, Moţiori, Ineu.

Duminică, 3 octombrie, vă invităm la Ineu, în Dealul Viilor, pentru a participa la desfăşurarea Festivalului, cu începere de la orele 14,00.

Organizatori: Organizaţia „Moara cu Noroc 74 L. S.", Radio 21 Sebiş, Organizaţia de Tineret România Mare, filiala Ineu şi filiala judeţeană Arad, Primăria oraşului Ineu şi Primăria oraşului Sebiş.

Director organizator,
LIVIU ILIEŞIU

SIMPOZION

Astăzi, la ora 10,00, Complexul muzeal Arad şi SCMT Filiala Arad organizează în Sala mare a Palatului Administrativ, simpozionul „Revoluţia Europeană şi Contextualităţile arădene 1848-1849". Vor susţine referate istorici români şi maghiari.

PSM DOREŞTE O ECONOMIE MIXTĂ

Masa rotundă organizată ieri de către Comitetul Municipal al PSM Arad a avut ca temă „Atitudinea socialiştilor faţă de proprietate". Atât preşedintele Teodor Dragoş, cât şi ceilalţi membri ai comitetului, prezenţi la întâlnire, au fost de acord că este necesară garantarea proprietăţii în România. Cu toate acestea, PSM consideră că prin legile referitoare la retrocedare Guvernul îi expropriază pe oamenii muncii. PSM nu are nimic împotriva proprietăţii private, dar consideră că sectoarele strategice trebuie să fie ale statului, iar aşa-zisele întreprinderi „mamut" nu ar fi trebuit distruse. Fără existenţa unor trusturi puternice, IMM-urile nu au nici o şansă de a se dezvolta, pentru că doar o economie integrată poate să le asigure dezvoltarea. Nu este adevărat că proprietatea de stat este falimentară, afirmă Teodor Dragoş. Proprietatea mixtă şi - prin aceasta - economia mixtă, asigură o concurenţă loială în cadrul unei economii de piaţă sănătoase.

S. TODOCA

CÂINII VAGABONZI DIN CLUJ VOR PURTA SALOPETE ÎN CULORILE ROŞU-ALB-VERDE

Cîinii vagabonzi din Cluj nu vor mai fi vopsiţi în culorile drapelului maghiar, ci vor purta salopete confecţionate în aceleaşi culori, a declarat, în cadrul unei conferinţe de presă, primarul Clujului, Gheorghe Funar, transmite corespondentul MEDIAFAX.

Primarul Clujului, Gheorghe Funar, a afirmat că, avînd în vedere venirea iernii, îmbrăcarea cîinilor vagabonzi în salopete confecţionate în culorile roşu, alb şi verde ar fi mult mai avantajoasă pentru aceştia. Funar a adăugat că pe suprafaţa albă a salopetei va fi scris" această ţinută vă este oferită de consulul spion Alfoldi Laszlo" .

Primarul Clujului a afirmat că nu s-a renunţat la ideea ca aceşti cîini vagabonzi, îmbrăcaţi în salopete, să poarte în coadă un covrig.

În urmă cu o săptămînă, primarul Clujului anunţase că în Cluj, cîinii care vor fi eliberaţi de la Centrul de Ecarisaj vor fi vopsiţi în culorile drapelului maghiar, în semn de protest faţă de numirea lui Alfoldi Laszlo, consul general la Consulatul Ungariei la Cluj.

NOU
S.C. INSTALSAN CONSTRUCTION COMPANY

ARAD, STR. PĂŞUNII (spre Piaţa Soarelui) nr. 13, MICĂLACA (aproape de cimitir) a deschis un

DEPOZIT DE MATERIALE

DE CONSTRUCŢII:
• PAL • PFL • PLACAJ
toate grosimile • SOBE
TERACOTĂ • UŞI
• FERESTRE • BITUM
• CARTON ASFALTAT
• ŢIGLE • COAME

INSTALAŢII SANITARE: • GRESIE • FAIANŢĂ • OBIECTE SANITARE

• Preţuri promoţionale în prima lună de vânzări
• Adaos comercial minim

ALTE INFORMAŢII LA TELEFONUL 259088.

Program zilnic: 8,00 - 16,00
sâmbătă: 8,00 - 13,00

MB DISTRIBUTION ROAD SHOW

MB DISTRIBUTION şi BB Computer
are deosebita plăcere
de a va invita să luaţi parte
la primul " Road Show "
cu echipamente EPSON, EPSON ISD, IBM şi Best Power.

MB Distribution - Distribuitorul autorizat al produselor EPSON în Romania
- Distribuitorul întregii game de PC-uri IBM în Romania
- Distribuitor al întregii game de UPS-uri Best Power

MB DISTRIBUTION si BB Computer, partener al MB DISTRIBUTION în orasul Arad, vor fi prezenti pe data de 5 octombrie la sediul HOTELULUI CENTRAL, din strada Horea nr.8, si vă invită să vă familiarizati cu noile tehnologii din lumea EPSON - IBM - Best Power si să vedeti la lucru aceste echipamente de ÎNALTĂ CLASĂ!

Fiti cu un pas mai aproape de mileniul următor vizionând demonstratiile de echipamente EPSON, IBM si Best Power începând cu orele 13:00!

BB Computer si
MB DISTRIBUTION

În opinia UFD Arad

„ACTUALUL BUGET ESTE CONSTRUIT PE FILOSOFIA SOCIALISTĂ"

În cadrul conferinţei de presă a UFD Arad, liderii filialei au abordat câteva aspecte de interes central şi local.

„SECURITATEA POPULAŢIEI NU ESTE GARANTATĂ DE NIMENI"

Aceasta este opinia d-lui preşedinte UFD Arad, Gelu Roman, determinată de ultimele evenimente petrecute în ţară, cum ar fi evenimentele de la Braşov. **„Există o lipsă totală de autoritate, iar la nivelul administraţiei centrale - executivă şi legislativă - se întâmplă tot felul de nevăzute, cei care ar trebui să asigure securitatea, fiind implicaţi în acţiuni care le ştirbesc autoritatea. Şi nu trebuie să privim decât orgiile de la Craiova."**

UN BUGET CROIT PROST

Dl. Roman s-a mai referit la bugetul gândit de Remeş şi de „companionii săi", apreciind că a fost foarte prost gândit, luându-se după un curs al dolarului de 11.000 şi după o rată a inflaţiei de 25%. **„Bugetul a fost construit pe filosofia socialistă valabilă în urmă cu 30 de ani."** Pentru rectificarea bugetului, UFD are următoarele propuneri:

- relaxarea fiscalităţii
- impozitul pe venitul global
- crearea unei pieţe financiare şi de capital, toate acestea corelate cu eforturi fiscale externe

UDMR - UN PARTID DE DREAPTA?

De curând, preşedintele UDMR, Marko Bela declara că uniunea pe care o conduce este una de centru-dreapta. În urma acestei afirmaţii, UFD cere să-şi facă simţită prezenţa prin acţiuni specifice de dreapta, şi nu numai prin lucruri care privesc minorităţile. **„Când vom ajunge la un trai decent, ne vom putea ocupa şi de minorităţi, dar până atunci trebuie să ne ocupăm împreună de bunăstarea populaţiei. Identitatea nu se revendică de la conceptul de naţiune etnică, ci de la cel de naţiune civică"**, a afirmat purtătorul de cuvânt al filialei, dl. Szucs.

SORINA AMBRUŞ

ADRIAN NĂSTASE, prim-vicepreşedinte PDSR

„ACŢIUNE CU UN PROFUND CARACTER ANTINAŢIONAL ŞI ANTIROMÂNESC"

(Urmare din pagina 1)

Acestea fiind elementele ce definesc adevărul istoric, nu va fi de mirare faptul că începând cu a doua zi de la reamplasare, semnificaţia acestui monument va fi, în mod evident, invocată de cei interesaţi ca o dovadă în plus a faptului că Ungaria ar avea „drepturi istorice" asupra Transilvaniei.

Este şocantă şi îngrijorătoare această nouă acţiune care are un profund caracter antinaţional şi antiromânesc, cu atât mai mult cu cât ea este promovată de Guvernul României. Conştiinţa şi raţiunea ar trebui să impună actualei puteri necesitatea contramandării acestei măsuri ce revoltă profund cetăţenii Aradului - şi nu numai - şi ce, în mod evident, va tensiona până la incandescenţă relaţiile dintre cetăţenii români de etnie română şi maghiară. În aceeaşi ordine de idei, mă văd obligat să remarc din nou (a câta oară?) inconştienţa actualilor reprezentanţi ai puterii care se situează la remorca oficialilor maghiari şi care nu au nici măcar curajul necesar de a anunţa opiniei publice româneşti acţiunile pe care le întreprind, lăsând la latitudinea oficialităţilor maghiare să facă acest lucru. În curând, România va ajunge, aşa cum am mai spus, un mic Cişmigiu, parc de promenadă al oficialităţilor maghiare.

Mâine, la Budapesta

VA FI ALEASĂ CONDUCEREA AUTOGUVERNĂRII ROMÂNILOR DIN UNGARIA

Din câte se cunoaşte, după îndelungi amânări, românii din Ungaria au reuşit să-i aleagă, în data de 18 septembrie, pe cei 57 membri ai Autoguvernării Românilor din Ungaria. Următorul pas va fi făcut mâine, la Budapesta, reprezentanţii etnicilor români din Ungaria urmând a se întâlni în Aula Parlamentului, în şedinţă festivă. Tot sâmbătă va fi aleasă şi conducerea executivă a Autoguvernării, preşedinţia alcătuită din 17 persoane, cei patru vicepreşedinţi reprezentând judeţele Bekes, Hajdu-Bihar, Csongrad şi capitala Budapesta, precum şi viitorul preşedinte al Autoguvernării Românilor din Ungaria.

În ceea ce priveşte funcţia de preşedinte, din câte am aflat, până în prezent a fost depusă o singură candidatură, cea a lui Traian Kreszta din Bătania.

Tot ceea ce se speră este să nu apară sincope în desfăşurarea primei întruniri a Autoguvernării Românilor, singura etnie care nu are încă reprezentanţi în Parlamentul ungar.

I. W.

Cel mai sigur peste 39 de ani!

VOM INTRA ÎN UNIUNEA EUROPEANĂ

(Urmare din pagina 1)

Şi vom începe prin a spune că în vreme ce la ora actuală Produsul Intern Brut pe locuitor în România este de 1695 de dolari, acelaşi PIB/locuitor este de 1350 de dolari în Lituania, de 2290 dolari în Letonia, de 2230 dolari în Slovacia, de 1160 dolari în Bulgaria şi de 8000 dolari în Malta.

Cum se vede nu suntem chiar ultimii, după noi urmând Lituania şi Bulgaria, dar, totuşi, la distanţă de Slovacia şi Letonia, ca să nu mai vorbim de distanţa - până la 8000 de dolari! - ce ne separă de Malta.

La o primă estimare - una însă superficială - s-ar părea că n-am avea chiar nu ştiu ce probleme cu intrarea în Europa. Ziceam că această estimare este superficială - deşi mulţi o admit pornind de la faptul că România va putea reface handicapul care îl are faţă de Uniunea Europeană în ansamblul ei - pentru că orice s-ar spune şi orice s-ar face este greu, dacă nu imposibil să estimezi în câţi ani România va atinge performanţele economice ale ţărilor UE. În această privinţă s-au avansat două date diametral opuse: una aparţinând reprezentanţilor actualei Puteri care socotesc - optimişti, prea optimişti chiar - că România va reface handicapul economic în maximum 10-12 ani, evident, dacă, spun reprezentanţii actualei Puteri vor rămâne şi pe mai departe tot ei la ... Putere, şi o a doua părere care - având în vedere mersul de rac al economiei noastre - vorbeşte de un decalaj de 39 (!) de ani între România şi Uniunea Europeană!

Care este varianta cea mai apropiată de realitate vă lăsăm pe dv., stimaţi cititori să apreciaţi, noi punându-vă la dispoziţie doar câteva date comparative. Şi vom porni tot de la acel indicator economic fundamental - Produsul Intern Brut pe locuitor - PIB care - subliniem încă o dată - în vreme ce în România el este de 1695 de dolari, în ţările Uniunii Europene - pe care vrem să le ajungem din urmă, şi asta cât mai curând - acesta are următoarele dimensiuni: în Spania - 13.290 dolari, Anglia - 18.410 dolari, Italia - 19.270 dolari, Franţa - 23.470 dolari, Germania - 25.580 dolari, Danemarca - 28.110 dolari şi Elveţia - 37.180 de dolari.

Ce surse avem să-i batem pe europeni la ei acasă în condiţiile în care după 10 ani de la Revoluţie nivelul de trai al României din anul 1999 reprezintă doar 60% din nivelul de trai al anului 1989 poate fiecare să spună. Şi să tragă concluziile care se impun.

Primim spre publicare

6 OCTOMBRIE 1849

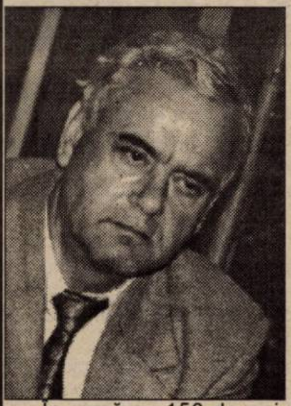

În urmă cu 150 de ani, oraşul nostru a fost martorul unor evenimente care au intrat în conştiinţa istorică a omenirii. Aradul, în tratatele şi manualele de istorie universală, este cunoscut ca oraşul în care au fost judecaţi, condamnaţi şi executaţi conducătorii militari ai revoluţiei paşoptiste maghiare, revoluţia de cea mai mare amploare şi durată a vremii.

Revoluţia maghiară din 1848-49 nu s-a îndreptat împotriva naţiunii române, nu s-a îndreptat împotriva nici unei naţiuni. Sub deviza **„egalitate, fraternitate, libertate"**, locuitorii satelor şi oraşelor din Ungaria şi Transilvania, indiferent de etnie sau religie, s-au ridicat la luptă comună împotriva absolutismului habsburgic şi a relaţiilor economice şi sociale feudale.

În armata revoluţionară a lui Kossuth s-au înrolat ca voluntari şi au luptat mii de români, inclusiv din oraşul şi judeţul nostru.

Este adevărat că între conducătorii revoluţiei maghiare şi conducătorul revoluţiei naţionale române, Avram Iancu, au existat grave neînţelegeri şi divergenţe, aşa încât nu s-a reuşit unificarea forţelor în lupta contra duşmanului comun: asuprirea habsburgică şi asuprirea socială. Dar, acuma, după 150 de ani, în pragul mileniului III, în perspectiva unei Europe unite, noi, ungurii şi românii, trebuie să căutăm şi să evidenţiem momentele istoriei noastre comune care ne unesc, ne apropie şi nu pe cele care ne despart şi ne dezbină.

Cei care, prin răstălmăcirea istoriei şi prezentarea trunchiată a evenimentelor, nu caută decât să învrăjbească şi să aţâţe ura între cele două naţiuni sunt fie nostalgicii naţional-comunismului apus definitiv în urmă cu 10 ani, fie cei care nu doresc o integrare europeană, fie cei care încă nu s-au putut debarasa de balastul ideologic şi pseudocultural acumulat în cei 40 ani de dictatură ceauşistă.

În ultima vreme, în presa arădeană s-a scurs multă cerneală pe marginea reamplasării statuii celor 13 generali şi înfiinţării unui parc memorial al revoluţiei din 1848. Majoritatea articolelor şi comentariilor apărute au fost ostile acestor iniţiative. Această ostilitate este greu de înţeles, mai ales când vine din partea celora care se manifestă ca iubitori ai Aradului şi ca patrioţi locali.

Statuia Libertăţii, ridicată în urmă cu 100 ani prin contribuţia locuitorilor români, maghiari, sârbi, evrei, germani ai Aradului, în cinstea celor 13 generali ai revoluţiei paşoptiste, martirizaţi în oraşul nostru, are o valoare simbolică şi artistică deosebită, cu care s-ar mândri orice metropolă a lumii. Iar noi, arădenii sfârşitului de secol XX, ne cramponăm în stereotipe însuşite pe băncile şcolii comuniste şi la învăţământul ideologic ceauşist şi lăsăm în paragină un monument legat de Arad şi de istoria universală care ar putea atrage sute de mii de turişti, anual, în oraşul nostru.

Cei 13 generali martiri nu au luptat niciodată, nu au condus nici o acţiune militară împotriva românilor, iar figurile alegorice ale grupului statuar nu reprezintă altceva decât naşterea şi triumful spiritual de libertate al popoarelor. Reinstaurarea acestui monument ar fi un act natural, necesar şi firesc în contextul integrării României în structurile euro-atlantice.

Parcul memorial preconizat va avea menirea să reliefeze rolul oraşului şi judeţului Arad jucat în evenimentele revoluţionare ale anilor 1848-1849, aici petrecându-se fapte istorice legate de aspiraţiile de libertate şi ale românilor şi ale ungurilor, chiar şi ale sârbilor. Parcul, în care se vor afla alăturate monumentele revoluţionarilor români şi revoluţionarilor unguri, va constitui un loc de comemorare a trecutului comun, dar şi un loc ce va proiecta viitorul comun european al celor două naţiuni.

Organizaţia judeţeană a UDMR invită toţi locuitorii Aradului, în primul rând pe intelectualii şi formatorii opiniei publice, să participe la manifestările organizate în comemorarea tragicelor evenimente petrecute acum 150 de ani în oraşul nostru, manifestări ce vor demara la 1 octombrie cu o întâlnire ştiinţifică a istoricilor români şi maghiari şi vor culmina cu manifestările din Subcetate din 6 octombrie, la care sperăm să participe şi premierii României şi Ungariei.

HOSSZU ZOLTÁN
vicepreşedinte
UDMR Arad

La sediul UDMR

LANSARE DE CARTE

Ieri, la ora 17,00, la sediul UDMR, a fost lansată cartea „In memoriam 150", a profesorului Dimitrie Stoi. A fost editată sub egida Uniunii Culturale a Maghiarilor Ardeleni, filiala Arad, şi cuprinde biografiile celor 13 generali executaţi la 6 octombrie 1849, la Arad. A fost prezentat şi caietul bibliografic „Audiatur et altera pars", care cuprinde peste 1600 de titluri de cărţi referitoare la problema relaţiilor interetnice româno-maghiare. Cartea a fost prezentată de către prof. Király András. Au mai vorbit subprefectul Levente Bognar şi Matekovits Maria.

T. S.

I OCTOMBRIE - ZIUA INTERNAȚIONALĂ A PERSOANELOR VÂRSTNICE

Adunarea Generală a ONU, prin rezoluția 46, din decembrie 1991 a adoptat „PRINCIPIILE NAȚIUNILOR UNITE PENTRU PERSOANELE ÎN VÂRSTĂ DESTINATE A LE PERMITE SĂ TRĂIASCĂ MAI BINE ÎN ANII DE VIAȚĂ CÂȘTIGAȚI". Organizația Națiunilor Unite a stabilit ca anul 1999 să fie declarat ANUL INTERNAȚIONAL AL PERSOANELOR VÂRSTNICE, iar 1 octombrie să fie sărbătorită ca „ZIUA INTERNAȚIONALĂ A PERSOANELOR VÂRSTNICE".

Regretăm că nu putem sărbători la iarbă verde, veseli, și mulțumiți, satisfăcuți pentru munca noastră trecută, încrezători în viitorul prosper al țării, al nostru al tuturor.

Sărbătorim această zi plini de spaimă pentru ziua de mâine, mulți se întreabă: voi avea ce mânca, voi avea cu ce plăti chiria, impozitul și alte cheltuieli, voi avea cu ce lua o bomboană sau o prăjitură, din mica noastră pensie, nepoților?

Am lucrat o viață întreagă, am creat bunuri materiale și spirituale în speranța unui trai decent și fără griji la bătrânețe, acum constatăm că aproape totul a fost ruinat, că am ajuns să cerșim.

În timp ce majoritatea celor vârstnici și alături de noi mulți tineri nu avem cele necesare traiului, majoritatea celor aleși să ne conducă își asumă salarii și alte venituri de multe zeci de milioane, care le permit să trăiască opulent, cu limuzine, case și vile ultraluxoase, viață care îi orbește și-i determină să nu se mai gândească la noi și la țară.

La toate acestea se adaugă corupția, hoția și minciuna. Trăim în totală insecuritate, indivizi certați cu legea, în număr tot mai mare, ne amenință viața uneori pentru câțiva lei sau haine.

În numele Partidului Pensionarilor, singurul apărător dezinteresat al celor defavorizați, vă chemăm să veniți alături de noi și împreună cu cei tineri, cu forțele politice conștiente și interesate de soarta țării, să contribuim la îmbunătățirea situației celor mulți, la salvarea ființei noastre naționale, a țării.

Vă așteptăm să veniți alături de noi pe 1 octombrie, orele 11,00, în fața PRIMĂRIEI ARAD, să ne facem auzit glasul plin de disperare.

Președintele interimar al Organizației Județene a Partidului Pensionarilor, profesor GHEORGHE GHENOF

Silvicultorii afirmă: „Caprele (!) și politicienii - cel mai mare pericol pentru pădure"

Restituirea pădurilor este unul din subiectele mult mediatizate. Unii dintre foștii proprietari se și văd în codru, într-o dimineață de primăvară, cu toporul în mână, tăind la copaci în stânga și în dreapta „că doară-i pădurea mé!"

Tocmai de aceea, silvicultorii speră ca înainte de a se da înapoi pădurile să apară legea regimului silvic. Până atunci, reamintim că solicitările de restituire venite pe adresa Direcției Silvice Arad (care administrează fondul forestier din județele Arad și Timiș) însumează o suprafață de 157.000 de hectare, din totalul de păduri ale Direcției, de 300.000 mii de hectare.

Acestea sunt solicitările făcute în baza Legii 169/1997. Direcția Silvică este pregătită să efectueze în cel mai scurt timp transferul de proprietate, imediat ce apare legea.

Dar, din analiza silvicultorilor și din semnalele venite de la politicieni, care pendulează între 30 (sau mai puțin) și 50 de hectare de restituit/proprietar, reiese că, oricum, întreaga suprafață solicitată nu va fi restituită, în condițiile în care au fost nenumărate cazuri în care se revendică suprafețe de sute sau mii de hectare de pădure.

„Probabil că în județul Timiș, din 44.000 de hectare solicitate se vor acorda foștilor proprietari vreo 30.000, iar în județul Arad, din 113.157 de hectare se vor da vreo 60-70.000 de hectare", a apreciat dl. Ioan Costea, șeful Departamentului fond forestier din cadrul Direcției Silvice Arad.

Odată efectuată împroprietărirea, cu apariția Legii regimului silvic înainte de aceasta, lege care să prevadă sancțiuni drastice împotriva celor fără respect față de pădure, ar părea că temerile silvicultorilor vor dispărea.

Însă, din discuțiile avute cu ei, lucrurile stau departe de a fi așa, pentru că un alt pericol care paște pădurile este, la fel ca în agricultură, fărâmițarea proprietății. Nici o teorie silvică nu susține așa ceva. Un mare silvicultor spunea: „Caprele - pentru că distrug fondul silvic - și politicienii sunt cel mai mare pericol pentru pădure." Politicienii tocmai pentru că prin măsuri populiste, unii dau un hectar într-o legislatură, alții încă vreo câteva în legislatura lor, și uite așa pe suprafețele mici nu se mai pot efectua lucrări silvice corespunzătoare... De pierdut, pierdem cu toții!

N. OPREAN

TELEFOANE UTILE

Administrația financiară	280633
Agenția CFR	280977
Agenția TAROM	280777
Consiliul local	281850; 280259
Consiliul județean	281600; 281890
Deranjamente CONEL (RENEL)	235991
Deranjamente Romtelecom	921
Garda Financiară	280971
Gardienii publici	280557; 216736
Informații Stația CFR Arad	237111
Inspectoratul de Sănătate Publică Arad:	280449; 280568; 281740
Intervenții apă (exterior)	237829
Intervenții apă și instalații sanitare (abonament)	231111(Podgoria); 242183 (UTA)
Intervenții Arterm	231367; 231627
Intervenții canal (exterior)	281373
Intervenții gaze naturale	928; 236311
Jandarmeria	212815
Poliție	955; 223803; 211080
Poliția Sanitar-Veterinară	281925; 280760
Pompierii	981; 251212
Prefectură	281350; 228135; 281861
Primărie - Relații cu publicul	284744
Protecția consumatorilor	257049
Protecția mediului	280815
Serviciul ambulanță (Salvarea)	251313; 961
Spitalul Județean (Urgențe)	234561
Spitalul Matern	255052
Spitalul Municipal (Urgențe)	253196
Salubritate	264367; 262417
Ziarul „Adevărul", Secția reclamații - eveniment	280944, 280003.

UNIVERSITATEA DE VEST „VASILE GOLDIȘ" ARAD - FILIALA SEBIȘ

ORGANIZEAZĂ CONCURS DE ADMITERE

la următoarele forme de învățământ superior

FACULTATEA DE DREPT

Organizează examenul de admitere pe baza a două probe și anume:

- un test grilă de cunoștințe generale din Istoria României și Limba română (gramatică);
- un test de inteligență

Forma de învățământ : F. F.
Durata de școlarizare: 5 ani

COLEGIUL UNIVERSITAR DE ASISTENȚA SOCIALA

Organizează examenul de admitere pe baza a două probe și anume:

- un test grilă de cunoștințe generale de psihologie și filosofie;
- un test de inteligență

Durata de școlarizare: 3 ani

COLEGIUL UNIVERSITAR DE MARKETING ÎN TURISM ȘI ACTIVITAȚI HOTELIERE

Organizează examenul de admitere pe baza a două probe:

- un test grilă de cunoștințe generale de matematică (algebră și analiză matematică) și opțional economie politică sau geografie;
- un test de inteligență

Durata de școlarizare: 3 ani

COLEGIUL UNIVERSITAR DE FINANȚE-CONTABILITATE ȘI INFORMATICA

Examenul constă din două probe:

- un test grilă de cunoștințe generale de matematică (algebră și analiză matematică) și opțional economie politică sau geografie;
- un test de inteligență

Durata de școlarizare: 3 ani

INFORMAȚII

Universitatea de Vest „Vasile Goldiș" Arad - Filiala Sebiș. telefon 057-422083; 057-422008; fax: 057-422083
Adresă: Sebiș, Bd. Victoriei nr. 10

Pe perioada examenelor se asigură cazare la Hotelul Studențesc Sebiș, Bd. Victoriei nr. 12.

Masa se asigură la Cantina studențească - pensiune, din Bd. Victoriei nr. 4.

(974014)

Mâine, în discoteca VIVA
TEXAR - Festivalul caselor de modă arădene

Mâine, cu începere de la orele 19,00, în discoteca VIVA va avea loc Festivalul caselor de modă arădene - Texar. Organizatorul acestui festival este Fundația Culturală Phoenix. După festival va avea loc Balul Bobocilor ai Liceului Textil.

Aradul, înaintea New York-ului

Prezența cea mai însemnată la acest festival de modă arădean va fi celebra creatoare **Doina Levintza**. Imediat după Arad ea va pleca cu avionul la New York pentru o prezentare Calvin Klein. Premiile pentru casele de modă vor consta în medalii din aur. Cel mai bun model al serii va avea extraordinara șansă, oferită de Doina Levintza, de a prezenta la o casă de modă celebră. Organizatorii spuneau ceva de Coco Chanel. Rămâne de văzut...

Valahia, André sau ... Ramona

Pentru partea artistică a festivalului, organizatorii s-au gândit la trupa de băieți AXXA și la Silvia Ștefănescu. Alături de formația AXXA și solista care au făcut furori la Festivalul de la Mamaia va mai apărea o surpriză. Am reușit să aflăm că aceasta ar putea fi aleasă dintre cunoscuții Valahia, fetele de la André sau aproape necunoscuta... Ramona.

La acest prim Festival de modă arădeană și-au adus contribuția BMC, Falco Trade România, Leonardo, Mc Donald's, Nestor Internațional, Minimaxi și Disco VIVA.

Presa arădeană va avea acces gratuit în sală pe baza legitimației. Dintre „presarii" arădeni va fi desemnat unul singur să facă parte din juriu. În luna martie a anului viitor, se preconizează lansarea colecției de primăvară de către casele de modă arădene.

OLIMPIU BULZAN

ÎN ATENȚIA AGENȚILOR ECONOMICI!

Direcția Generală a Finanțelor Publice și Controlului Financiar de Stat Arad anunță eliberarea autorizațiilor pentru comercializarea alcoolului, băuturilor alcoolice, produselor din tutun și a cafelei, după următorul program:

DATA	LITERA DE ÎNCEPUT A DENUMIRII AGENTULUI ECONOMIC
04.10.1999	Asociațiile familiale și litera „A"
05.10.1999	Literele „B" și „C"
06.10.1999	Literele „D", „E", „F" și „G"
07.10.1999	Literele „H", „I", „J" și „K"
08.10.1999	Literele „L", „M", „N" și "O„
11.10.1999	Literele „P", „R", „S", „Ș" „T" și „Ț"
12.10.1999	Literele „U", „V", „W", „X" și „Z"

Autorizațiile se eliberează la sediul D.G.F.P.C.F.S. ARAD, B-dul Revoluției nr. 79, etajul 1, camera 17 (Biroul Administrare Monopol de Stat) între orele 9,00-15,00 cu prezentarea în xerocopie:

- a dovezii de achitare a tranșei a I-a și a II-a a taxei de autorizare
- a adeverinței eliberată de D.G.F.P.C.F.S. Arad în original, care urmează a fi anulată și
- buletinul de identitate al administratorului sau titularului de autorizație.

La Șicula: Șase persoane trăiesc din 260.000 lei lunar

Familia Răzăilă trăiește în ultima casă din localitatea Șicula. Viorel Răzăilă, tată a patru copii ne-a povestit că nu are nici un alt venit, cu excepția alocației fiecărui copil. „Mă mai duc la femei și cer. Îmi fac datorii pe care nu le pot achita. Mai lucru cu ziua, dar nu prea mă cheamă nimeni."

Casa construită de cei doi soți e ridicată din salcie bătută cu pământ. Are un „târnaț" și o cameră cu două paturi. În asemenea condiții trăiesc cele șase suflete. În jurul ei există doar un „petec de grădină". Averea familiei Răzăilă o constituie trei purcei. Alimentul lor de bază este cartoful.

În pofida nivelului de trai scăzut, copiii sunt destul de sănătoși. „Nu am avut probleme decât cu penultima fetiță" ne povestea mama. „Am făcut-o acasă. Eram singură. Bărbatul îmi era plecat la lucru. Nu am avut pe cine să las cu ceilalți copii. Așa că am rămas să nasc acasă, deși d-l doctor Onița chemase o ambulanță. Era o iarnă grea, cu zăpada până-n genunchi. Dar am rezistat. Abia a doua zi am mers la spital". A mai existat și o altă problemă. Fetița a fost dusă la spital într-un coș cu paie. Asistenta de la Ineu i-a încurcat sexul. Dar până la urmă doctorul și moașa au rezolvat problema. Copiii au vârste cuprinse între nouă și doi ani. Fiecărui membru al familiei îi revin lunar 43.000 lei. 43.000!!! Cum să-i spui unui copil de doi ani că n-ai să-i dai o lingură de lapte sau o coajă de pâine?

MADIANA MICAN
Foto: ONORIU FELEA

TV suplimentul ADEVĂRUL

Programele săptămânii 1-7 octombrie

LUMEA VEDETELOR

◆ În largul golfului Saint-Tropez, pe 64 de metri domnea fericirea absolută...La bordul iachtului "Phocea", **Jack Nicholson** și prietena lui, creatoarea de modă Mouna Ayoub, nu se gîndeau decît la libertate și liniște. Această libaneză bogată, care și-a prezentat în această vară o minunată colecție de rochii de seară își dorește acum să-și demonstreze talentul de femeie de afaceri să reînvie "corăbiile de plăcere". Cea mai frumoasă este "Phocea" care i-a aparținut lui Alain Colas, apoi lui Bernard Tapie și va fi închiriată cu 1,2 milioane de dolari pe săptămînă.

◆ **Cindy Crawford** nu mai prezintă modă, nu mai turnează nici un film, ci îl dădăcește pe micul Presley. Cu fața strălucind de fericire și o talie de invidiat, Cindy și-a părăsit locuința retrasă din Brentwood, lîngă Los Angeles, pentru a-și duce bebelușul la plajă. Fostul top model și soțul ei Randy Gerber și-au oferit pentru prima oară, de la nașterea copilului, plăcerea unei plimbări pe Malibu Beach. Aceasta a și fost prima prezentare în public a lui Presley, o defilare de excepție pe care frumoasa lui mamă a pregătit-o cu grijă, în timpul celor nouă luni de sarcină și mai ales a celor 17 ore de travaliu. Ea a născut acasă, potrivit tradiției familiale iar fericitul tată a trimis aproape instantaneu, pe Internet, fotografia copilașului.

◆ **Sylvester Stallone** este înconjurat cu dragoste de cele trei femei din viața lui. Departe de Hollywood, Sly și soția lui, Jennifer, și-au petrecut vacanța la umbra cocotierilor din Hawai. Însoțiți, desigur, de cele două fetițe, Sistine Rose și Sophie Rose. Relația dintre actor și prietena lui s-a consolidat mult acum trei ani, la nașterea lui Sophie, cu o malformație congenitală, care a trebuit operată pe cord deschis la numai două luni. O încercare teribilă pentru Sly, care mai are un băiat de 20 de ani. Sfidînd soarta, Jennifer i-a mai dăruit o fetiță, în iulie 1998.

Heather Locklear

PARTENERUL DUMNEAVOASTRĂ DE DRUM
AUTO MDA
ARAD - Calea Timișorii nr. 50, Tel. 057/286283; 286085; Fax: 057/278767
CALITATE ȘI TRADIȚIE GĂSEȘTI ÎN MAGAZINELE AUTO M.D.A.
NOU! NOU! NOU!
NOUL MAGAZIN „AUTO M.D.A."
MICĂLACA
Calea Radnei nr. 203
Tel. 219050
Amortizoarele SACHS, nu numai pentru o călătorie confortabilă, ci mai ales pentru una sigură
SACHS
TESTER AMORTIZOARE
● Testați-vă amortizoarele acum folosind tehnologia avansată oferită de firma SACHS. Noi vă vom arăta - NEGRU PE ALB - starea acestora.

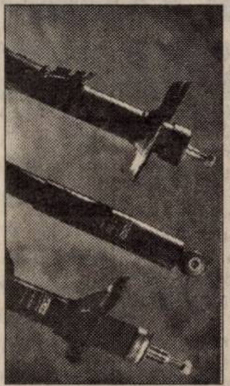

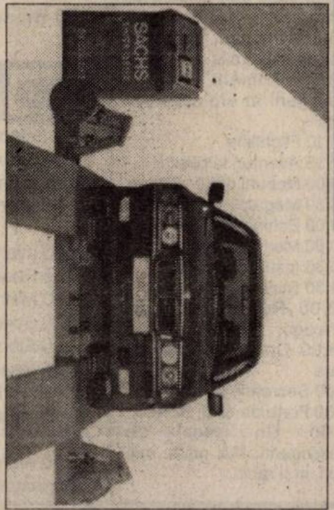

TESTAREA ȘI MONTAREA AMORTIZOARELOR SACHS CUMPĂRATE DE LA AUTO M.D.A. se face în mod GRATUIT pe testerul montat la „STATION CAR SERVICE" Str. Ștefan cel Mare nr. 26 Tel. 287666.
(973867)

EST TRANS CONSTRUCT
Măsura economiei tale
- Țigle import Ungaria cal. I-a tip JAMINA
◆ Țigle CSARDAS
◆ Țigle TANGO
◆ Țigle KERINGŐ
◆ Țigle CSABAI ROȘU
◆ Țigle CSABAI MARO
◆ ȚIGLE HOLLAND
◆ COAME GLAZURATE
◆ FOLIE PENTRU ACOPERIȘ
- CĂRĂMIDĂ DE STICLĂ
Arad, Micălaca - Calea Radnei, nr. 262, Telefon: 252258

TVR 1

7,00 Matinal național
9,00 TVR Iași
10,00 Art-mania - rel.
11,00 TVR Cluj-Napoca
12,00 Rock la miezul nopții - rel.
13,00 TVR Timișoara
14,00 Jurnal
14,15 Ciberfan
14,30 Tribuna partidelor parlamentare
15,00 Scena
15,30 Emisiune în lb. maghiară
17,00 **Rugby**: Țara Galilor - Argentina, în direct
18,40 Cuvânt
19,00 Sunset Beach - s.
19,55 Amintiri din secolul XX
20,00 Jurnal * Meteo * Sport
21,00 Doi băieți, o fată și o pizzerie - ep. 1
21,30 Știrile de sâmbăta asta
22,00 Culise
22,45 Omul de nicăieri - ep. 1
23,35 Aberația zilei cu Radu Moraru
23,40 Jurnalul de noapte
23,50 Vecinul - thriller, SUA, 1993

TVR 2

7,00 TV Telematinal
8,00 Desene animate
8,50 Bzzz!
10,15 Limbi străine - spaniolă
10,40 O familie ciudată - s.
11,10 Desene animate
12,00 Tezaur folcloric
13,00 Ziua Națională a Chinei
13,10 Mistere și minuni
14,00 TV Craiova
14,30 TV Cluj-Napoca
15,00 Desene animate
15,50 Un cântec, o glumă...
16,00 Obsesia - s.
16,45 Santa Barbara - s.
17,30 Tribuna partidelor parlamentare
18,00 Cinematograful vremii noastre: Meliès, vrăjitorul - p. I
18,50 Știri bancare
19,05 Piese din literatura corală
19,35 Clepsidra cu imagini
20,10 Telerecital Radu Beligan - ultima parte
21,05 Metallica în concert la București (II)
21,50 Lumea sportului
22,40 Infidelități - s.
23,30 Nu te supăra, frate! - emis. muzicală
0,40 TV Mesager

PRO TV

7,00 Bună dimineața, Pro TV e al tău!
10,00 Tânăr și neliniștit - s.
11,00 **Tenis**: Open Romania 1999, în direct
12,30 O căsnicie perfectă - ep. 9
12,55 Știrile Pro TV
13,05 Babylon V - ep. 35
13,50 Ani de liceu - ep. 20
14,15 Miracolul tinereții - ep. 20
14,45 Familia Bundy - ep. 182
15,15 Aripile pasiunii - ep. 102
16,00 Tânăr și neliniștit - ep. 845
17,00 Știrile Pro TV
17,15 Știrile Pro TV Arad
17,30 Rosalinda - ep. 20
18,30 Urmărire generală
19,00 Reforma la români
19,30 Știrile Pro TV
20,00 Știrile Pro TV Arad
20,30 Dosarele X - ep. 123
21,30 Profiler - ep. 5
22,25 Știrile Pro TV
22,30 Chestiunea zilei
23,30 Știrile Pro TV
0,00 Criminaliștii - ep. 15
1,00 Știrile Pro TV
1,30 Chestiunea zilei - rel.
2,30 Cine-i șeful? - ep. 131
3,00 Acapulco Heat - ep. 7

TV ACASĂ

6,00 Nimic personal - s.
6,50 Acasă la bunica - rețete culinare, rel.
7,00 Renzo și Adriana - rel.
7,50 Preciosa - rel.
8,45 Căsuța poveștilor - rel.
9,15 Înger sălbatic - rel.
10,10 Lanțurile iubirii - rel.
11,00 Dragoste și putere - rel.
11,50 Sânge din sângele meu - rel.
12,35 Modă fatală - f., rel.
14,15 Maria - s.
15,00 Viața noastră - s.
16,00 Preciosa - s.
17,00 Casper - d. a.
17,25 Vremea de acasă
17,30 Dragoste și putere - s.
18,20 Acasă la bunica - rețete culinare
18,30 Renzo și Adriana - s.
19,25 Vremea de acasă
19,30 Lanțurile iubirii - s.
20,20 Somn ușor! - d. a.
20,30 Înger sălbatic - s.
21,30 Sânge din sângele meu - s.
22,25 Vremea de acasă
22,30 „Titanic"-bar - dramă, Iugoslavia, 1979, regia Emir Kusturica

ANTENA 1

7,00 Observator
8,00 Dimineața devreme
10,00 Știri
10,15 Colivia de aur - s.
11,00 Damon - s.
11,30 Inspirația Carolinei - s.
12,00 Tropical Heat - s.
13,00 Știrile amiezii
13,15 Viitorul începe azi - s.
14,00 Esmeralda - s.
15,00 **Fotbal**: Universitatea Craiova - Oțelul Galați, în direct
17,00 Știri
17,25 Elena, viața mea - ep. 76, 77
19,00 Observator
20,00 O umbră de îndoială - dramă, SUA, 1995
22,00 Observator
22,30 Vitamina V... veselie
23,00 Hiena neînfricată II - acțiune, Hong Kong, 1980
0,30 Dorința - dragoste, Canada, 1994, cu Valérie Kaprisky

TV ARAD

7,00 Observator
8,00 Știri TVA - rel.
8,30 Fiți cu ochii pe noi - rel.
10,00 Știri
10,10 Colivia de aur - ep. 16
11,00 Damon - ep. 10
11,30 Inspirația Carolinei - ep. 14
12,00 Tropical Heat - ep. 65
13,00 Știri
13,15 Viitorul începe azi - ep. 39
14,00 Esmeralda - ep. 123
15,00 Fotbal: Divizia A Ursus: U. Craiova - Oțelul Galați, în direct
17,00 Știri
17,25 Divertisment
18,20 Anunțuri
18,30 Știri TVA
19,00 Observator
20,00 Politica fără prejudecăți
21,30 Știri TVA - rel.
22,00 Observator
În continuare, program identic cu Antena 1

TV INTERSAT

8,55 Deschiderea programului
9,00 Intersat Music
9,30 Insula lui George - film
11,00 Știrile Intersat
11,30 Dulce ispită - s.
12,15 Intersat Music
12,30 Emisiune în lb. maghiară
13,30 Radical Power
14,00 Microb
15,30 Provocările tehnologiei de înaltă performanță
16,00 Greșeală fatală - film
17,30 Bumerang
18,00 Desene animate
18,30 Haideți să ne jucăm!
18,45 Știrile Intersat
19,20 Când inima așteaptă - film
20,05 Ți-e teamă de întuneric - film
20,30 Tărâmul raiului
22,00 Nemuritorii - film
23,30 Știrile Intersat
0,00 Erotica
0,45 Închiderea programului

ANIMAL PLANET

8,00 În lumea animalelor
8,55 Spectacolul naturii
9,50 Povestea lui Lassie
10,45 Povestiri de la grădina zoologică
11,40 Medic de animale
13,05 Suflet sălbatic
14,00 Salvați animalele!
15,00 Vedete necuvântătoare
16,00 Ham! Viață de câine - 2 ep.
17,00 Cazurile judecătorului Wapner - 3 ep.
18,00 Medic de animale - 3 ep.
19,00 Spectacolul naturii - 2 ep.
20,00 Salvați și salvatori
21,00 Viață pe muchie de cuțit
23,00 Africa neîmblânzită
0,00 Urgențe cu animale
0,30 Urgențe veterinare

BUDAPESTA 1

6,45 Lumea satului; 7,00 Magazin matinal; **10,05 Vin și putere** - s.; **11,05 Regele pampas-ului** - s.; **12,10 Casa pădurarului din Falkenau** - s.; 13,00 Știri; 13,30 Magazin informativ; 14,00 Magazin regional; **15,00 Senzație** - s.; **16,00 Secretele nisipului** - s.; **16,30 Copiii pădurii noi** - s.; 17,00 Thalassa - Magazinul mării; **17,30 Pearl** - s.; 18,00 Concurs tv; 18,30 Mesajul locurilor dinȚara Sfântă; 18,50 Jurnale regionale; 19,00 Știri; 19,15 Consiliul Europei - 15/4; 19,30 Roata timpului; **19,40 Primejdie** - s.; 20,30 Știri, sport; 21,00 Fotbal - Campionatul Ungariei; 23,00 Știri; 23,15 Actual; **23,40 Crimă pe Rainbow Drive - polițist, SUA**, cu Peter Weller, David Caruso

BUDAPESTA 2

7,00 Magazin matinal; 10,00 Melodii din Paris; 11,00 De la Lanchid la canalul chorintic; 11,30 Pădurea, pusta, toamna; 12,05 Imposibil?; **13,00 Tom Jones - istoria unui copil găsit** - s. Anglia; 14,00 Thalassa - mag.; 14,30 Magazin informativ; 15,00 : 1000 de ani în centrul Europei - rel.; 15,30 Pudră - mag. femeilor; 16,00 Când voi crește; 16,30 Casa maghiară; 17,00 Strada școlii - Trecătoare; 18,30 Salon maghiar; 19,00 Sport - handbal fem.; 20,40 Des. anim.; 21,00 Știri; 21,30 Din atelierele secolului; 21,50 Ungaria 2000; 22,20 Trăiască secolul XX!

S.C. „MANITOBA TEX" SRL

Firmă cu capital integral german

Vinde din stoc la prețuri deosebit de atractive:

● MATERIAL FÂȘ ● MATERIAL PLASĂ ● MATERIAL CĂPTUȘEALĂ ● MATERIAL PLUȘAT ● ȚESĂTURI IMPRIMATE (100% bbc), bivatex.

(974015)

RADIO ARAD & RADIO CONTACT (65,95 MHz)

5,00 - 8,00 BUNĂ DIMINEAȚA! - program Radio Contact
8,00 - 11,00 BUNĂ DIMINEAȚA, ARAD! - cu Zorina Barna și Marcel Haica - Știri (8,30; 9,30; 10,30). Informații locale; The album show (9,30 - 10,30); Muzică românească (10,30 - 11,00)
11,00 - 19,00 CONTACT FM - program Radio Contact
19,00 - 22,00 BUNĂ SEARA ARAD! - Noi vă propunem, dvs. alegeți! - cu Radu Mustafa (19,00 - 21,00); Viața spirituală (21,00 - 22,00)
22,00 - 5,00 RADIO CONTACT - Vineri noaptea nu mi-e somn

PRIMA

7,00 Karaoke show
8,00 Dimineața cu Prima
12,00 Nadine show - Despre problemele de cuplu cu Nadine, rel.
13,00 Politica de mâine
15,00 Viața în direct. Răzvan Tucaliuc vă propune să trăiți viața „în direct"
16,00 Celebri și bogați - s.
17,00 Nadine Show
18,00 Focus * Sport, Meteo, Clip Art
19,00 Românie, Românie...
19,15 Karaoke Show. Cu Cristina Țicală și Marius Rădmănăștean
20,15 Film artistic
21,30 Apel de urgență cu Marian Stan
22,00 Românie, Românie...
22,15 Focus
22,45 Revista presei. Principalele evenimente ale zilei în presa de azi
23,00 Politica de mâine. Moderatorul Dan Dumitru și invitații săi discută despre viața politică românească
1,00 Film artistic
2,30 Focus

TELE 7 ABC

7,00 Știri
7,10 Bună dimineața, România
9,00 Lou Grant - rel.
10,00 Știri
10,30 Dintre sute de ziare - rel.
11,10 Derrick - s., rel.
12,15 Reporter Tele 7 - rel.
12,45 24 din 24 - rel.
13,15 Drumuri printre amintiri
14,00 Medici la datorie - s.
15,00 Știri
15,15 Post Meridian
16,30 O singură viață - ep. 222
17,30 Documentar
18,00 Știri
18,10 Lou Grant - ep. 72
18,55 Pariul Trio
19,00 Secția de poliție - ep. 69
20,00 Actualitatea Tele 7
20,30 Documentar
21,00 Dintre sute de ziare
21,40 Pariul Trio
21,45 Loto
22,00 Linia întâi
23,00 Derrick - ep. 77
0,00 Știri
0,30 Ora H
1,35 Teleshopping

HBO

10,00 Fiul președintelui - comed. SUA, 1996
11,45 Dragă, am micșorat copiii!
12,30 Destăinuiri - f. SUA, 1997
14,00 Risc maxim - f. SUA, 1996
15,45 În vizită la tata - f. SUA, 1997, cu Lloyd Bridges
17,15 Arme... de distrugere în masă - comed. SUA, 1997, cu Gabryel Byrne
19,00 Radiorockada - comed. SUA, 1994
20,30 Donnie Brasco - f. SUA, 1997, cu Johnny Depp, Al Pacino
22,30 Scrisori de la un ucigaș - f. SUA, 1997
0,15 Colegi de cameră - f. SUA, 1995

DISCOVERY

10,00 Universul misterios al lui Arthur C. Clarke: Cercurile din lanuri
10,30 Cu motocicleta în jurul lumii
11,25 Automobile în top
11,50 Povestiri despre supraviețuire în Australia
12,20 Dincolo de anul 2000
12,45 Ultima mare cursă auto
13,40 Pasul următor
14,10 Lotus Elise
15,05 Viața particulară a lui Hitler
16,15 Un râu, undeva: Yarraki, Australia
16,40 Primele zboruri: Pasagerii în era supersonică
17,10 Flightline
17,35 Aventuri la pescuit
18,00 Nebuni după avioane
18,30 Magazin Discovery
19,00 Echipa timpului
20,00 Medici veterinari
20,30 Insula rechinilor
21,30 Știrile Discovery
22,00 Revolta din Port Chicago
23,00 Operațiuni de salvare
0,00 Secretele rechinilor
1,00 Forțe de elită: SEALS
2,00 Un secol de descoperiri: Mai mare, mai bun, mai rapid

TV INTERNAȚIONAL

21,30 S-a întâmplat... azi
21,35 Revista presei
21,40 Vox populi
21,45 Avocatul vă răspunde
22,00 Jurnal
22,30 Nodul gordian
23,30 Telerecital Mircea Albulescu
0,30 Bijuterii muzicale

ATOMIC TV

7,00 Selector
10,25 Reactor - rel.
10,30 Atomic Café - rel.
11,00 Atomix cu Tudor - rel.
14,00 Interactiv
15,55 Reactor
16,00 Metropolis - rel.
17,00 Selector
19,00 Atomix cu Andreea
21,55 Reactor
22,00 Hai Hui - rel.
22,30 South Park - des. anim.
23,00 Klub Bizzar - rel.
0,00 Insomnia

TV 2

6,40 Lumea satului; 6,50 Magazin matinal; 7,30 Bună dimineața, Ungaria!; **9,30 Bogați și frumoși** - s; **9,55 Riviera** - s.; 10,25 Airport - doc. s. Anglia; 10,50 Clinica animalelor - s.; 11,20 Ura! Călătorim - mag. turistic; 11,50 Mag. economic; **12,25 În trei** - s; **12,50 Sunset Beach** - s.; **13,35 Riviera** - s; **14,00 Ocazia naște medicul** - comedie SUA, cu Richard Prior; **15,45 Bogați și frumoși** - s.; **16,10 Baywatch** - s.; **17,00 Sunset Beach** - s.; **17,45 Rosalinda** - s. Mexic; **18,40 Luz Maria** - s.; 19,30 Fapte; 20,00 Roata norocului; **20,30 Marimar** - s.; 21,00 Întâlnirea clasei; 22,45 Bună seara, Ungaria!; **23,30 Iubirea mea - thriller Franța**, cu Robin Renucci; 1,15 Ungaria mâine; 1,45 Cronica Dunării

PRO 7

7,05 Taff magazin; 7,30 Morning Show; 8,55 Bill Cosby show - s.; **9,25 Roseanne** - s.; **9,55 Malorca** - s.; **10,30 Strigătul orașului - comed. acț. SUA, 1991,** cu Shannon Tweed; **12,30 Diagnostic-crimă** - s.; **13,30 Matlock** - s.; 14,30 Sam - mag. amiezii; 15,00 Talkshow-uri; 18,00 Taff - magazin; **18,25 Bill Cosby Show** - s.; **19,00 Fam. Bundy** - s.; **19,30 Roseanne** - s.; **20,00 Mallorca** - s.; 20,30 Știri; 20,50 Galileo - magazin; **21,15 Ace Ventura, detectivu' lu' pește - comed. SUA, 1994,** cu Jim Carrey; 23,00 Switch; 23,30 Reporter - magazin; **0,30 Bloodfist 6 - f. acț. SUA, 1994**, cu Don Wilson

RTL

7,00 Mag. matinal; 7,30 Bună dimineața; 8,00 Mag. matinal; **8,30 Bogați și frumoși** - s.; **8,55 Între noi** - s.; **9,25 Vremuri bune...** - s.; 10,00 Dimineața mea - magazin; 11,30 Sabrina talk; 12,30 Duelul familiilor - conc. tv; 13,00 Mag. amiezii; 14,00 Talkshow-uri; **18,00 Dădaca** - s.; **18,30 Între noi** - s.; 19,00 Bună seara RTL; 19,30 Exclusiv - vedete; 19,45 Știri; 20,10 Exploziv - mag.; **20,40 Vremuri bune, vremuri rele** - s.; **21,15 Clovnul** - s. acț. Germania, 1999; **22,15 Balko** - s. pol. Germania, 1995; **23,15 Garda** - s. pol.; **0,15 Tequila și Bonetti** - s. pol. SUA; 1,00 Știri; **1,30 Golden Girls** - s.

SAT 1

6,30 Magazin matinal cu sport; **10,00 Misiune imposibilă** - s. pol.; **11,00 Dragi surori** - s.; **11,30 Dragi surori** - s.; 12,00 Talk-show-uri; **16,00 Star Trek** - s. SF; **17,00 Chicago Hope** - s.; 18,00 Fiecare către fiecare; 18,30 Reportaje regionale; **19,00 Judecătoarea Barbara Salesch** - s.; 19,30 Știri; 20,00 Magazinul vedetelor; 20,40 E adevărat; **21,15 Comisarul Rex** - s. pol. Germ. 1996; **22,15 Stephanie** - s.; **23,15 Echipa Alfa** - s. medici Germania; 0,15 Harald Schmidt Show; **1,15 George & Leo** - s.

EUROSPORT

9,30 Motorsport - Nissan Euro Open; 10,30 Triatlon - Nisa; 11,30 Pentatlon modern - Las Vegas; 12,30 Motorsport mag.; 13,30 Schi nautic; 14,00 Motocros - Indaiatuba (Brazilia); 15,00 Rugby; 16,00 Motorsport mag.; 17,00 Tenis - turneu ATP Basel, optimi în direct; 21,00 Tenis - Basel în direct; 23,00 Curse camioane CE '99; 23,30 Judo CM, Birmingham; 1,00 Sporturi cu motor - mag.

CERERE DE OFERTĂ DE PREȚ DE PROIECTARE

CONSILIUL LOCAL AL MUNICIPIULUI ARAD solicită OFERTĂ DE PREȚ pentru adjudecarea proiectării obiectivului de investiție:

„REȚELE CANALIZARE ȘI STAȚIE PREEPURARE LA GOSPODĂRIA ANEXĂ"

la Cămin spital boli cronice Arad

Persoană juridică achizitoare (investitor) este: CONSILIUL LOCAL AL MUNICIPIULUI ARAD, bd. Revoluției nr. 75, tel. 281850, ARAD

Organizatorul licitației este: CONSILIUL LOCAL AL MUNICIPIULUI ARAD, bd. Revoluției nr. 75, tel. 281850, ARAD.

Sursa de finanțare este: BUGETUL LOCAL

Documentele de licitație se vor procura de la CONSILIUL LOCAL AL MUNICIPIULUI ARAD, începând cu data de 01.10.1999.

Ofertele se vor preda la sediul persoanei juridice achizitoare până cel târziu în data de 18.10.1999 ora 9,00.

Deschiderea licitației va avea loc în data de 18.10.1999 ora 11,00 la sediul CONSILIULUI LOCAL AL MUNICIPIULUI ARAD.

Obiectivul este amplasat în municipiul ARAD, str. Pădurii nr. 8-10.

Obiectivul poate fi vizitat de către ofertanți la cererea acestora.

B.C.R. Agenția Pâncota

vinde la licitație publică în ziua de 27 octombrie 1999, ora 13, apartamentul situat în ARAD-MICALACA, Bl. 353, et. IV, ap.16, jud. ARAD, proprietatea girantei VERES MARIA, înscris în CF-10920/MICALACA, sub nr. top. 2292-2335/662/49/XVI, compus din: 2 camere, baie, bucătărie, cămară alimente, debara, antreu, balcon.

Prețul de strigare este 75.000.000 lei.

Informații la B.C.R. Agenția Pâncota, tel. 466228 și Judecătoria Arad, Biroul Executor Judecătoresc Trinc Teodor.

(5224419)

TVR 1

7,00 Matinal național
9,00 TVR Iași
10,00 Café Corso - rel.
11,00 TVR Cluj-Napoca
12,00 Lumea dansului - rel.
13,00 TVR Timișoara
14,00 Jurnal
14,15 Cl Berfan. Cu FLorin Crăciunoiu
14,30 Destinul unei națiuni - doc.
15,00 Conviețuin
16,00 Pentru dv. doamnă! ... Și Dumnezeu a creat femeia!
17,00 La telefon, muzica populară
17,25 Casa mea
17,55 Tragerile Loto
18,00 Corect!
18,05 Jumătatea ta
19,00 Sunset Beach - s.
19,55 Amintiri din secolul 20
20,00 Jurnal * Meteo * Sport
21,00 Moștenirea - ep. 1
21,50 Reflecții rutiere
22,05 Teatrul Național de Televiziune prezintă: Milionar la minut de Tudor Popescu
23,05 Aberația zilei
23,10 Jurnalul de noapte
23,20 Talk-show social-politic
0,20 Rock la miezul nopții cu Petre Magdin

TVR 2

7,00 TVM. Telematinal
8,00 Desene animate
8,50 Bzzzz. Emisiune pentru copii
10,15 Limbi străine: germană
10,40 O familie ciudată - rel.
11,10 Desene animate
12,00 Festivalul Național al interpreților cântecului popular „Maria Tănase"
13,10 Mistere și minuni
14,00 Emisiune în limba germană
15,00 Desene animate
16,00 Obsesia - s.
16,45 Santa Barbara - s.
17,30 Portrete în acvaforte. Dr. Ioan Munteanu
17,50 Wagner - s.
18,35 Știri bancare
19,10 Restaurarea bisericilor de lemn
19,40 Oaspeți de seamă pe scena concursului „Magda Ianculescu"
20,00 Cinematograful de artă: **Killer - dramă Polonia, 1997**
21,35 Față în față cu autorul. Invitat Constantin Țoiu
22,35 Time Out
23,20 Opera Mundi
23,50 În compania vedetelor. Clive James
0,40 TV Mesager

PRO TV

7,00 Bună dimineața, Pro TV e al tău!
10,00 Tânăr și neliniștit - rel.
11,00 Academia de poliție 3 - rel.
12,30 Royal Canadian Air Force - ep. 4
12,55 Știrile Pro TV * O propoziție pe zi
13,05 Babylon 5 - ep. 39
13,50 Ani de liceu - ep. 24
14,15 Miracolul tinereții - ep. 24
14,45 Familia Bundy - ep. 186
15,15 Aripile pasiunii - ep. 106
16,00 Tânăr și neliniștit - ep. 849
17,00 Știrile Pro TV * O propoziție pe zi
17,15 Știri Pro TV Arad
17,30 Rosalinda - ep. 24
18,30 Inimă de țigancă - ep. 109
* Extragerea cărții poștale „Te uiți și câștigi"
19,30 Știrile Pro TV
20,00 Știrile Pro TV Arad
20,30 Nici un copil pe punte - comed. SUA, 1990, Gene Wilder, Christine Lahti
22,25 Știrile Pro TV
22,30 Chestiunea zilei, cu Florin Călinescu
23,30 Știrile Pro TV * Profit * O propoziție pe zi
0,00 Criminaliștii - ep. 19
1,00 Știle Pro TV
1,30 Chestiunea zilei, cu Florin Călinescu

TV ACASĂ

7,00 Nimic personal - s.
6,50 Acasă la bunica - rel.
7,00 Renzo și Adriana - s.
7,50 Preciosa - rel.
8,45 Căsuța poveștilor - rel.
9,15 Înger sălbatic - s.
10,10 Lanțurile iubirii - rel.
11,00 Dragoste și putere - rel.
11,50 Sânge din sângele meu - rel.
12,40 Roseanne - f., rel.
14,15 Maria - s.
15,00 Viața noastră - s.
16,00 Preciosa - s.
17,00 Desene animate
17,25 Vremea de acasă
17,30 Dragoste și putere - s.
18,20 Acasă la bunica
18,30 Renzo și Adriana - s.
19,25 Vremea de acasă
19,30 Lanțurile iubirii - s.
20,20 Desene animate
20,30 Înger sălbatic - s.
21,30 Sânge din sângele meu - s.
22,25 Vremea de acasă
22,30 Perry Mason: Mireasa îndurerată - acțiune/polițist, SUA

ANTENA 1

7,00 Observator - Știri
8,00 Dimineața devreme
10,00 Știri
10,15 Colivia de aur - s.
11,00 Inspirația Carolinei - s
12,00 Baywatch Nights - s.
13,00 Știrile amiezii
13,15 Viitorul începe azi - s.
14,00 Esmeralda - s.
15,00 Luz Maria - ep. 103, 104
17,00 Știri
17,25 Elena, viața mea - ep. 85, 86
19,00 Observator
20,00 V.I.P. - ep. 6
20,50 Air America - ep. 6
21,40 Brigada mobilă
22,00 Observator
22,30 Marius Tucă Show
0,00 Underground - f. Iugoslavia, 1995, ultima parte
1,00 Observator - rel.
1,30 Inspirația Carolinei - rel.
2,00 Baywatach Nights - rel.
3,00 Elena, viața mea - s., rel.

TV ARAD

7,00 Observator
8,00 Stiri TVA - rel.
8,30 Club T - rel.
9,50 Anunturi - rel.
10,00 Stiri
10,10 Colivia de aur - ep. 14
11,00 Inspirația Carolinei - sitcom SUA, ep. 17, 18
12,00 Baywatch Nights - sezonul I, ep. 2
13,00 Știrile amiezii
13,15 Viitorul începe azi - ep. 43
14,00 Esmeralda - ep. 125
15,00 Luz Maria - ep. 103, 104
17,00 Știri
17,25 Divertisment
18,00 Viața spirituală
18,20 Anunturi
18,30 Stiri TVA
19,00 Observator
20,00 Fiți cu ochii pe noi!
21,20 Anunturi
21,30 Stiri TVA
22,00 Observator
În continuare programul este identic cu cel al Antenei 1.

TV INTERSAT

8,55 Deschiderea programului
9,00 Intersat Music
9,30 Mitul orgasmului masculin - film
11,00 Știrile Intersat
11,30 Dulce ispită - s.
12,15 Comorile lumii
12,30 De ce eu? - film
14,00 Forțele speciale de elită
15,00 Joia bănățeană
17,00 Emisiune în lb. maghiară
18,00 Desene animate
18,30 Haideți să ne jucăm!
18,45 Știrile Intersat
19,20 Dulce ispită - s.
20,05 Mistere, farmece, miracole
20,30 Microb - în direct
22,00 Ploaia de vară - film
23,30 Știrile Intersat
0,00 Erotica
0,45 Închiderea programului

ANIMAL PLANET

8,00 În lumea animalelor, cu frații Kratt
8,55 Spectacolul naturii
9,50 Lassie
10,45 Povestiri de la grădina zoologică
11,40 Medic de animale
13,05 Rivalii muntelui
14,00 Salvați și salvatori
15,00 Vedete necuvântătoare
16,00 Totul despre câini: Setterul irlandez; câinele pentru vulpi englez
17,00 Cazurile judecătorului Wapner
18,00 Medic de animale
19,00 Spectacolul naturii cu Jeff Corwin
20,00 Salvați și salvatori
21,00 Universul naturii. Platourile înalte din Brazilia
22,00 Înainte de a fi prea târziu: Cântecul balenei
23,00 Tigrii mâncători de oameni
0,00 Urgențe cu animale

BUDAPESTA 1

6,45 Lumea satului; 7,00 Piața Libertății; **10,05 Vin și putere** - s; **11,00 Regele pampasului** - s; **12,10 Casa pădurarului Falkenau** - s; 13,00 Știri; 13,30 Magazin informativ; 14,00 Împreună; 15,05 Senzații; **16,00 Secretele nisipului** - s; 16,35 Micul deștept; 17,00 Thalassa - mag.; **17,35 Vis californian** - s.; 18,00 Concurs tv; 18,30 Credință de copil; 18,50 Știri regionale; 19,00 Știri; 19,15 Consiliul Europei; 19,30 Roata timpului - doc. Anglia; **19,40 Primejdie** - s.; 20,30 Știri; **21,00 Vecinii** - s.; **21,30 Mr. Bean - f.**; 22,05 O seară cu Korda György și Balázs Klári

BUDAPESTA 2

7,00 Mag. matinal; 10,05 Operete celebre; 11,00 Peregrinări pe oceane; 11,30 Peșterile Ungariei; 12,00 Dumnezeu cu îndurarea; **13,00 Vin și putere** - s.; 14,00 Știri; 14,30 Magazin informativ; 15,00 Delta 2000; 15,30 Poli Tour; 15,55 Halo - doc.; 16,30 Muzica mea; 17,00 Strada școlii; 18,25 Casa maghiară; 18,50 Direcția Sidney!; 20,40 Desene animate; 21,00 Știri, sport; 21,20 Muzică pop; **22,30 Lady Chatterley - f. Anglia 2/1**

B.C.R. AGENȚIA PÂNCOTA

vinde la licitație publică în ziua de 15 octombrie 1999, imobilul situat în Măderat, nr. 391, jud. ARAD, proprietatea numiților Peteleu Viorel și Peteleu Rafila.

Informații la B.C.R. Agenția Pâncota, tel. 466228 și Judecătoria Ineu, Biroul Executor Judecătoresc.

(5224419)

VĂ RECOMANDĂM

TV ACASĂ. 22,30: Perry Mason. Mireasa îndurerată

f. acț./polițist. Perry Mason și Della Street sunt invitați la nunta unei tinere, cântărețe de rock, dar au surpriza să asiste neputincioși la o crimă. Victima este unchiul mirelui, iar vinovăția cade pe nimeni altcineva decât pe mireasă. Din fericire, cazul vedetei rock este preluat de celebrul avocat, care știe că nu clienta sa a ucis...

PRO TV. 20,30: Nici un copil pe punte - comedie.

Duffy Bergman, un realizator de desene animate din New York, o întîlnește pe Meg Lloyd, maestră în arta culinară, și, dându-și seama fiecare că au întâlnit iubirea vieții lor, se căsătoresc fără a sta prea mult pe gânduri. Și totuși, dragostea nu le e suficientă pentru a fi fericiți. Meg vrea un copil, iar Duffy, deși speriat la început, ajunge să-și facă scopul vieții lui, dorința soției sale.

PRIMA

7,00 Karaoke show - rel.
8,00 Dimineața cu Prima. Muzică, revista presei, meteo și concursuri
12,00 Nadine show - rel. Cu Nadine despre problemele de tot felul
13,00 Politica de mâine - rel.
15,00 Viața în direct
16,00 Celebri și bogați - s.
17,00 Nadine show
18,00 Focus * Sport * Meteo * Clip Art
19,00 Românie, Românie...
19,15 Karaoke show
20,15 Alegeți filmul!
21,30 Real TV
22,00 Românie, Românie...
22,15 Focus
22,45 Revista presei. Evenimentele zilei în presa de azi
23,00 Film artistic
1,00 Film artistic
2,30 Focus - rel.

TELE 7 ABC

7,00 Știri
7,10 Bună dimineața, România!
9,00 Lou Grant - rel.
10,00 Știri
10,30 Dintre sute de ziare - rel.
11,10 Secția de poliție - rel.
12,00 Linia întâi - rel.
13,00 Cântecul și casa lui - rel.
13,30 Documentar
14,00 Medici la datorie - rel.
15,00 Știri
15,15 Post Meridian
16,30 O singură viață - ep. 218
17,30 Documentar
18,00 Știri
18,10 Lou Grant - ep. 68
19,00 Secția de poliție - ep. 65
20,00 Actualitatea Tele 7
20,30 Documentar
21,00 Dintre sute de ziare
22,00 Lumea în clipa 2000
23,20 Tentații
0,00 Știri
0,30 Ora H - emis. de confesiuni
1,35 Documentar

HBO

10,00 Diabolique - thriller, SUA, 1996
11,45 Coșmar înainte de Crăciun - comedie, SUA, 1996
13,00 Un alt început - dramă, SUA, 1996
15,00 Desene animate
15,30 Destăinuiri - dramă, SUA, 1997
17,00 Tom și Huck - acțiune, SUA, 1995
18,30 Misiune: imposibilă - thriller, SUA, 1996, cu Tom Cruise, regia Brian De Palma
20,30 Bărbatul perfect - comedie, SUA, 1996, cu John Cusack
22,15 Concert Cher
23,45 Jurnalul Pantofului Roșu - s.
0,15 Sanctuarul - acțiune, SUA, 1997

DISCOVERY

10,00 Aventuri la pescuit
10,30 Aripi deasupra Africii
11,50 Călătorii la întâmplare
12,20 Primele zboruri
13,15 Ambulanța aeriană
13,40 Știință modernă: Arheologie cu tehnică de ultimă oră
14,10 Automobile în top: Porsche
15,05 Enciclopedia galactică: Nașterea Universului
15,20 Călătorie în ciberspațiu
16,15 Jurassica: Misterul dispariției dinozaurilor
17,10 Dezastre: Hindenberg
17,30 Aventuri la pescuit
18,30 Pasiunea volanului
19,00 Flightline
19,30 Construcții ingenioase: Oțelul
20,00 Medici veterinari
20,30 Africa și Madagascar
21,30 Dezastre: Hindenberg
22,00 Vânătorul de crocodili
23,00 Jurnal de călătorie cu grizzly
0,00 Din lumea supranaturalului: Fiara de la Bodmin Moor
1,00 Mașini extreme: Viteză și pericol
2,00 Dosarele FBI: Poveste de pe Mississippi
3,00 Flightline
3,30 Construcții ingenioase

TV INTERNAȚIONAL

21,30 S-a întâmplat... azi
21,35 Revista presei
21,40 Destinația România
22,00 Jurnal * Curs valutar * Meteo
22,40 7 arte
23,40 Povestea unui oraș: București - Târgul Moșilor
0,00 In memoriam: Dumitru Furdui

ATOMIC TV

7,00 Selector
10,25 Reactor
10,30 Cybernet
11,00 Atomix cu Mircea - rel.
14,00 Interactiv
15,55 Reactor
16,00 Turnul Londrei
17,00 Selector
19,00 Atomix cu Oana
21,55 Reactor
22,00 Album Show
23,00 Vibrații - rel.
0,00 Concert Nirvana - rel.
1,30 Insomnia

TV 2

6,55 Lumea satului; 7,30 Magazin matinal; **9,30 Bogați și frumoși** - s.; **9,55 Riviera** - s.; 10,25 Modă; 10,50 Ungaria, mâine; 11,20 Follow Me! - curs de engleză; 11,45 Magazin medical; 11,50 Magazin economic; **12,25 În trei** - s.; **12,50 Sunset Beach** - s.; **13,35 Riviera** - s.; **14,00 Îmi aștept perechea - comedie, SUA**, cu Alan Alda; **15,45 Bogați și frumoși** - s.; **16,10 Super echipa** - s.; **17,00 Sunset Beach** - s.; **17,45 Rosalinda** - s.; **18,40 Luz Maria** - s.; 19,30 Fapte; 20,00 Roata norocului; **20,30 Marimar** - s.; **21,00 Beethoven 2 - comedie, SUA**, cu Charles Grodin; 22,45 Bună seara, Ungaria!; 23,30 Salon auto 2000; **24,00 Maestrul detectiv - polițist, Anglia**, cu Lawrence Olivier, Michael Caine; **1,30 Pantofii roșii** - s. erotic

PRO 7

7,05 Taff - magazin; 7,30 Morning Show; **8,40 Cine-i șeful?** - s.; 9,10 Bill Cosby show; **9,40 Roseanne** - s.; **10,10 Mallorca** - s.; **10,45 Police Academy 5** - comedie, SUA, 1987; **12,30 Police Academy** - s.; **13,30 Matlock** - s.; 14,30 Sam - magazinul amiezii; 15,00 Talk-show-uri; 18,00 Taff - magazin; **18,25 Bill Cosby Show** - s.; **19,00 Fam. Bundy** - s.; **19,30 Simpsonii** - d. a.; **20,00 Mallorca** - s.; 20,30 Știri - sport; 20,50 Galileo - magazin de știință; **21,15 Îngerul furiei - f. Germania, 1999**; **23,20 American Fighter - Anihilarea - acțiune, SUA, 1990**, cu Michael Dudikoff; **1,00 Admiratorul - f. SUA, 1992**, cu Robby Benson; **2,50 C. R. A. S. H. - comedie, SUA, 1975**, cu Raquel Welch, Bill Cosby

RTL

7,00 Magazin matinal; 7,30 Bună dimineața!; **8,30 Bogați și frumoși** - s.; **8,55 Între noi** - s.; **9,25 Vremuri bune...** - s.; **9,45 Clanul Hogan** - s.; 10,00 Dimineața mea - mag.; 11,30 Sabrina talk; 12,30 Duelul familiilor - concurs; 13,00 Magazinul amiezii; 14,00 Talk-show-uri; **18,00 Dădaca** - s.; **18,30 Între noi** - s.; 19,00 Magazinul landurilor; 19,30 Exclusiv - magazin; 19,45 Știri RTL; 20,10 Exploziv - magazin; **20,40 Vremuri bune, vremuri rele** - s.; 21,15 Total nebun - em. distract.; **22,15 Nicola** - s.; **22,45 Lumea Ritei** - s.; 23,15 7 zile, 7 capete - retrospectivă veselă; 0,15 Știrile de vineri noaptea; 1,00 Știrile; **1,30 Golden Girls** - s.

SAT 1

6,30 Magazin matinal; **10,00 Misiune imposibilă** - s. **11,00 Dragi surori** - s.; **11,30 Dragi surori** - s.; 12,00 Talkshow-uri; **16,00 Star Trek** - s.; **17,00 Chicago Hope** - s.; 18,00 Fiecare contra fiecare - concurs; 18,30 Știri regionale; **19,00 Judecătoarea Barbara Salesch** - s.; 19,30 Știri, meteo, sport; 19,55 Vedete - magazin; 20,15 AXN - magazin; 20,45 Adevărat; 21,15 Ora adevărului - show; **22,15 Strada Mila roșie** - s. Germania, 26/1; 23,15 Fotbal - Bundesliga, et. 7; 0,15 Harald Schmidt show; **1,15 Star Trek** - s.; **2,10 Chicago Hope** - s.

EUROSPORT

8,15 Moto - MP al Australiei, Philip Island - în direct clasa 250 cmc; 9,15 Motor clasa 125 cmc în direct; 10,15 Moto - 500 cmc; 11,15 Gimnastică ritmică CM '99 Osaka, în direct; 14,45 Moto - MP al Australiei - select.; 16,00 Rugby CM - ceremonia de deschidere Cardiff în direct; 16,45 Rugby; Wales - Argentina (grupa D); 18,45 Moto - Australia, calificări; 19,30 Auto - Raliul Australiei; 20,30 Auto - cursa de la Bathurst (Australia); 21,30 Rugby - avanpremieră CM; 21,45 Rugby CM: Fidji - Namibia în direct (grupa C); 23,45 Moto - MP al Australiei; 0,45 Rugby CM - ceremonia de deschidere; 1,30 Motorsport - cursa auto Bathurst

RADIO PRO FM (92,1 MHz)

0,00 - 5,00 PRO FM BY NIGHT
5,00 - 6,00 BULETIN DE ȘTIRI - la fiecare sfert de oră
6,00 - 7,00 RONDUL DE DIMINEAȚĂ - INFO PRO cu Dan Apostol și Laura Călăceanu
7,00 - 10,00 PRO FM PÂNĂ LA 10 - cu Flavius Esnican
10,00 - 13,00 MIHAI CU NOI - cu Mihai Dobrovolschi
13,00 - 14,00 13-14 CU ANDREI - cu Andrei Gheorghe
14,00 - 17,00 ORAȘUL SUB LUPĂ - cu Cătălin Lăpușcă
17,00 - 19 ASCULTĂ-ȚI INIMA! - cu Marius Dobre
19,00 - 21,00 ASCULTĂ-ȚI MUZICA! - cu Călin Gheorghe
21,00 - 23,00 LATINO PARTY
23,00 - 1,00 HOT PARTY MIX - cu DJ MIKE

RADIO TIMIȘOARA

6,00 Ceasurile dimineții
8,00 Muzică populară cu dedicații
9,00 Idei în dialog
10,00 Radio circuit
11,00 Radio cocktail
13,00 Emisiune în limbile minorităților
16,00 Actualitatea în 60 de minute
17,00 Gramofon
18,00 Civilizația umană
19,00 Radiojurnal
19,15 Istoria muzicii rock
20,05 Călătorie în lumea poveștilor
20,15 Cânt din suflet
21,00 Curierul de seară
Știri: 6,00; 7,55; 9,00; 11;00, 12,55; 17,00; 18,00; 20,00; 21,00; 21,55.
Radio Jurnal: 7,00; 16,00; 19,00.

RADIO SEBIȘ

6,00 Detașamentul de trezire
8,00 Cântă-mi lăutare - muzică populară
9,00 Alo, tu alegi!
10,00 Cafeaua de zece
12,00 La porțile dorului - muzică populară
13,00 FM-ul de prânz
14,00 Floare de colț - muzică ușoară românească
15,00 Astăzi te sărbătorim - muzică populară și dedicații muzicale
16,00 După patru
18,00 Șueta cu Magi
19,30 La mulți ani! - dedicații muzicale
20,30 Hani și Mirela Șou
23,30 În direct cu voi
0,00 Disco dance 21
2,00 Week-end nocturn

TVR 1

7,00 Doi băieți, o fată și o pizzerie - rel.
7,30 Știrile de sâmbăta asta - rel.
8,00 Povești de adormit copiii
9,00 Desene animate
10,00 Cartea de folclor - s.
10,30 Vă place filmul?
11,00 Art-mania
12,00 Garantat 100%
13,30 Lumea și noi - cu Carmen Bendovski
14,00 Arca... Marinei
16,10 Adevărul despre femei - doc.
17,10 Teleenciclopedia
17,55 Farmece - ep. 21
18,45 Sarabanda
19,30 Carol și compania - ep. 2
20,00 Jurnal * Meteo
20,30 Surprize, surprize...
22,30 Dr. Quinn - ep. 2
23,20 Jurnal
23,25 Săptămâna sportivă
23,50 Linia erotică - thriller, SUA, 1993

TVR 2

7,00 Cinematograful vremii noastre - rel.
8,00 Documentar
8,30 Desene animate
9,00 Bzzz
10,35 Toate pânzele sus! - s.
11,30 Pas cu pas
12,30 TVR Timișoara
14,00 Poliție judiciară - ep. 1
14,55 Documente culturale
16,00 Obsesia - s.
16,45 Santa Barbara - s.
17,30 Cine? Unde? Cum? De ce?
17,35 Desene animate
18,00 Deșertul Sonora - doc.
18,55 Retro TV
20,00 Shirley Bassey în concert la București, 1993
20,25 Teatrul național de Televiziune: **Patima de sub ulmi** de Eugene O'Neill, cu Mircea Albulescu, Adriana Trandafir, Florin Piersic jr., Valentin Teodosiu, Const. Cotimanis
22,05 **Fotbal**: meci din Campionatul Spaniei, etapa a VI-a, în direct
23,55 Panoramic jazz
0,35 TV Mesager

PRO TV

7,00 Desene animate
9,00 Povestiri din Marea Sudului - ep. 21
10,00 Lois și Clark - ep. 42
11,00 Promotor
11,30 w.w.w.apropo.ro
12,00 Profesiunea mea, cultura - talk show
12,55 Știrile Pro TV * O propoziție pe zi
13,10 Generația Pro: **Prietenii tăi** - ep. 89 * **Dharma și Greg** - ep. 12 * **Clubul condamnaților** - ep. 5 * **Buffy, spaima vampirilor** - ep. 48 * **Fete de bani gata** - ep. 27
17,15 Profashion
17,45 Super Bingo
19,30 Știrile Pro TV
20,00 American Ninja 2 - acțiune, SUA, 1987
22,00 Oz - s.
22,55 Știrile Pro TV * Știri sportive
23,00 Columbo - acțiune, SUA, 1992
0,30 Amor cu bucluc - ep. 5
1,00 Promotor - rel.
1,30 Buffy, spaima vampirilor - s.
2,30 Cine-i șeful - ep. 132
3,00 Accapulco Heat - ep. 8
3,45 American Ninja 2 - rel.
5,30 Nano - ep. 192

TV ACASĂ

6,00 Nimic personal - s.
6,50 Acasă la bunica - rețetă culinară - rel.
7,00 Renzo și Adriana - rel.
7,50 Preciosa - rel.
8,45 Căsuța poveștilor - rel.
9,15 Înger sălbatic - rel.
10,15 Lanțurile iubirii - rel.
11,15 Dragoste și putere - rel.
12,15 Sânge din sângele meu - rel.
13,05 Barul „Titanic" - f., rel.
14,15 Maria - s.
15,00 Viața noastră - s.
16,00 Preciosa - s.
17,00 Casper - d. a.
17,55 Vremea de acasă
18,00 **Fotbal**: Anglia - Premier League
19,50 Somn ușor!
20,00 Floare de aur - s.
20,50 Micuțele doamne - s.
21,50 Sânge din sângele meu - s.
22,40 Vremea de acasă
22,45 Poirot: Moarte printre nori - acțiune, Anglia, 1992

ANTENA 1

7,00 Secolul XX - doc.
8,00 Fir întins - doc.
8,30 Desene animate
9,00 Devadasis - doc.
10,00 Casa de piatră
10,30 Roata de rezervă
11,00 Orient Express cu Stelian Tănase
13,00 Cu Țopescu de la A la infinit
14,00 **Fotbal**: Ceahlăul P. Neamț - Dinamo București, în direct
18,00 Elena, viața mea - ep. 78
18,50 Fashion Club - cu Doina Levintza
19,00 Observator
20,15 **Fotbal**: F. C. Național - Rocar București în Divizia A, în direct
22,30 Observator
23,00 Micul Nikita - acțiune, SUA, 1988, cu Sidney Poitier, River Phoenix
0,40 Un loc sigur - dramă, SUA, 1971, cu Orson Wells, Jack Nicholson
2,10 Puterea banilor - s.
3,00 Documentar - rel.
5,00 Elena, viața mea - rel.

TV ARAD

7,00 Secolul XX - doc.
8,00 Știri TVA - rel.
8,30 Politica fără prejudecăți - rel.
10,00 Anunțuri
10,10 Divertisment
10,30 Roata de rezervă
11,00 Orient Expres - talk-show
13,00 Cu Țopescu de la A la infinit
18,00 Divertisment
18,20 Anunțuri
18,30 Știri TVA
19,00 Observator
20,00 Emisiune de tradiții și folclor
21,00 Divertisment
21,20 Anunțuri
21,30 Știri TVA - rel.
22,00 Divertisment
22,30 Observator
În continuare program identic cu Antena 1

TV INTERSAT

8,55 Deschiderea programului
9,00 Intersat Music
9,30 Greșeală fatală - film
11,00 Știrile Intersat
11,30 Crescătorii de câini
12,30 Nemuritorii - film
14,00 Tărâmul raiului
15,30 Lumea animalelor sălbatice
16,00 Stăpânul fiarelor - film
17,30 Intersat Music
18,00 Desene animate
18,30 Haideți să ne jucăm!
18,45 Știrile Intersat
19,20 Neon Rider
20,05 Mămica, detectiv particular
20,30 Muzică și film cu Alecu Chiriță
22,00 Coșmarul de la Bittercreek - film
23,30 Știrile Intersat
0,00 Erotica
0,45 Închiderea programului

ANIMAL PLANET

8,00 Lassie
8,55 Hollywood Safari - Oameni cruzi
9,50 Medicii animalelor sălbatice
10,45 Păsările
11,40 Povestiri de la grădina zoologică
12,35 Școala câinelui ascultător
13,30 Cazurile judecătorului Wapner
14,00 Povestiri de la grădina zoologică
15,00 Vânătorul de crocodili
16,00 Povestiri despre cai
17,00 Atacul urșilor
18,00 Ursul polar
19,00 Urșii grizzly din Munții Stâncoși din Canada
20,00 Râul urșilor
21,00 Vedete necuvântătoare
22,00 Pet Project
23,00 Patrula K9
0,00 Parada animalelor: Crocodilii; Lemurienii
1,00 Urgențe veterinare
2,00 Dinozaurul de râu

BUDAPESTA 1

6,45 Lumea satului; 7,00 Fum de aur; 9,00 Religie; 9,05 Dimineața copiilor; 11,00 Unde, ce? - mag. informativ; **11,35 Frați răi - f. TV Franța**; 13,05 Din melodie în melodie; **13,35 Întoarcerea la Eden** - s.; 14,25 Poli Tour; 14,50 Halo; 15,20 Delta - mag. de știință; 15,50 Muzicieni veseli; 16,40 Jocuri fără frontiere; 17,00 Atelierele secolului; 17,20 **1100 de ani în centrul Europei** - s.; 17,50 Fotbal - campionatul Ungariei; 20,00 Loto-show; 20,30 Telejurnal; 21,00 Castraveți - show politic; 21,20 Satelit; **22,00 Litera roșie - f. SUA**, cu Demi Moore; **0,15 Patrulă pe autostradă** - acțiune, SUA

BUDAPESTA 2

7,00 Magazinul minorităților; 8,40 Eu să nu am casă?; **9,00 Cer senin într-o familie** - s.; 10,00 Caviar și linte; **11,30 Emily** - s. Canada; **12,30 Harry** - s.; **13,00 În fiecare zeamă, două linguri** - s. Anglia; 14,00 Thalassa - mag.; 14,30 Jocuri fără frontiere; **16,00 Aventurile unui câine** - s.; **16,30 Liceeni îndrăgostiți** - s.; 17,15 Repede - emis. lui Vamos Miklos; **18,45 Torquato Tasso** de Goethe; 20,10 Debussy - Clair de Lune; **20,30 Franz Liszt** - s.; 21,00 Știri, sport; **21,30 Valsul spioneta - f. Anglia; 23,30 Valuri - f. Danemarca-Suedia**

VĂ RECOMANDĂM

PRO TV - 20,00 American ninja 2 - acțiune

Superior din toate punctele de vedere filmului original - American Ninja, acest film oferă actorilor principali - Michael Dudikoff și Steve James - șansa de a face două roluri remarcabile. Ei sunt doi infanteriști ai armatei americane care primesc misiunea de a afla de ce atâția soldați ai infanteriei marine dispar în condiții misterioase de la posturile lor de la Ambasada americană dintr-o țară din Caraibe. Dudikoff și James au surpriza să descopere că cei dispăruți fără urmă sunt de fapt răpiți și „reprogramați" împotriva voinței lor ca asasini nemiloși, într-o armată de killeri.

HBO - 20,30 Răscumpărarea - thriller

Fost pilot de vânătoare, Tom Muller (Mel Gibson) și-a înființat compania aeriană privată. Poliția îl cercetează pentru mituirea unor lideri sindicali. Mai mult, copilul îi este răpit. Răscumpărarea care i se cere e uriașă. FBI, care intervine, sperie răpitorii. Tom pune în aplicare propriul său plan de salvare.

PRIMA

7,00 Karaoke show - rel.
8,00 Dimineața cu Prima
12,00 Nadine Show - Despre problemele de cuplu cu Nadine - rel.
13,00 Politica de mâine
15,00 Viața în direct
16,00 Celebri și bogați - s.
17,00 Nadine Show
18,00 Focus
19,00 Românie, Românie...
19,15 Karaoke show
20,15 Comisarul Rex - s.
21,00 Film serial
22,00 Românie, Românie...
22,15 Focus
22,45 Revista presei. Principalele evenimente ale zilei în presă
23,00 Politica de mâine. Moderatorul Dan Dumitru și invitații săi discută despre viața politică românească
1,00 Film artistic
2,30 Focus

TELE 7 ABC

7,00 Știri
7,10 Bună dimineața, România!
9,00 Lou Grant - rel.
10,00 Știri
10,30 Dintre sute de ziare - rel.
11,15 Cutia Pandorei - rel
12,00 Dincolo de stadion - rel.
13,30 Documentar - rel.
14,00 Medici la datorie - ep. 78
15,00 Știri
15,15 Post Meridian
16,30 O singură viață - ep. 221
17,30 Documentar
18,00 Știri
18,10 Lou Grant - ep. 71
19,00 Secția de poliție - ep. 68
20,00 Actualitatea Tele 7
20,30 Documentar
21,00 Dintre sute de ziare
22,00 Reporter Tele 7
22,30 Aventuri în aer liber - s., rel.
23,00 Derrick - s.
0,00 Știri
0,30 Ora H

HBO

10,00 Dreptul la viață - f. SUA, 1995
11,45 Asalt strategic - f. SUA, 1998
13,15 Uite cine vorbește - comed. SUA, 1993
15,15 Umbra și întunericul - f. SUA, 1996
17,00 Suspecții - f. SUA, 1999
18,45 Bărbatul perfect - comed. SUA, 1996
20,30 Joc murdar - f. SUA, 1997
22,00 Lexx - s.
22,45 Între dragoste și ură - comed. SUA, 1996
0,30 Regina frumuseții - f. SUA, 1997, cu Yasmine Bleeth

DISCOVERY

10,00 Universul misterios al lui Arthur C. Clarke
10,30 Războaiele zulușilor
11,25 Automobile în top
11,50 Povestiri despre supraviețuire în Australia
12,20 Dincolo de anul 2000
12,45 Aripi pe mare
13,40 Pasul următor
14,10 Jurassica: Cimitirul african
15,05 Specialiștii: Lunetiștii
16,15 Un râu, undeva: Wyoming
16,40 Primele zboruri
17,10 Flightline
17,35 Aventuri la pescuit
18,00 Povestiri din război
18,30 Magazin Discovery
19,00 Echipa timpului
20,00 Medici veterinari
20,30 Adevărul despre rechini
21,30 Magazin Discovery
22,00 În luptă cu forța gravitațională
23,00 Cele mai mari creații umane: În aer
0,00 Ghidul animalelor: Rechinii
1,00 Cele mai moderne avioane: Pe mare
2,00 Bizanțul, pentru totdeauna
3,00 Magazin Discovery

TV INTERNAȚIONAL

21,30 S-a întâmplat... azi
21,35 Revista presei
21,40 Scrieți-ne! Vă răspundem
22,00 Jurnal
22,30 Cu ochii'n patru
23,25 Centenar G. M. Cantacuzino - doc.
0,05 Descoperă România
0,30 Creativ magazin

ATOMIC TV

7,00 Selector
10,25 Reactor - rel.
10,30 Cinematomic - rel.
11,00 Atomix cu Mircea - rel.
14,00 Interactiv
15,55 Reactor - știrile zilei
16,00 Rockada - rel.
17,00 Selector - muzică non-stop pe toate gusturile
19,00 Atomix cu Tudor
21,55 Reactor - știrile zilei
22,00 Atomic Café
22,30 Cybernet - ep. 34, rel.
23,00 Metropolis cu Dinu
0,00 Insomnia

TV 2

6,45 Lumea satului; 7,00 Magazin matinal; 7,30 Bună dimineața, Ungaria!; **9,30 Bogați și frumoși** - s; **9,55 Riviera** - s.; 10,25 Mamă - copil - magazin; 10,50 Zoom; 11,50 Magazin economic; **12,25 În trei** - s; **12,50 Sunset Beach** - s; **13,35 Riviera** - s; **14,00 Metamorfoză - f. pol. SUA**, cu Gregory Harrison; **15,45 Bogați și frumoși** - s.; **16,10 Super-echipa** - s.; **17,00 Sunset Beach** - s.; **17,45 Rosalinda** - s.; **18,40 Luz Maria** - s .; 19,30 Fapte; 20,00 Roata norocului; **20,30 Marimar** - s.; **21,00 Inspectorul Rex** - s; 21,50 Broadwayul noaptea - em. lui Vago Istvan; 22,45 Bună seara, Ungaria!; **23,30 Jane Eyre - f. Anglia**, cu William Hurt; 1,25 Cultură pe Internet;

PRO 7

7,05 Taff - magazin; 7,30 Morning Show; **8,55 Bill Cosby show** - s.; **9,25 Roseanne** - s.; **9,55 Mallorca** - s.; 10,30 Delfinul se întoarce (2) - doc.; **12,30 Diagnostic - crimă** - s.; **13,30 Matlock - s.**; 14,30 Sam - magazinul amiezii; 15,00 Talkshow-uri; 18,00 Taff - magazin; 18,25 Bill Cosby show; **19,00 Familia Bundy** - s.; **19,30 Roseanne** - s. SUA; **20,00 Mallorca** - s.; 20,30 Știri, meteo; 20,50 Galileo - magazin științific; **21,15 Păsări de foc - f. acț. SUA, 1990**, cu Nicholas Cage, Tommy Lee Jones; 22,50 Magazin erotic - tema: Tránssexuali; **23,45 Laure - f. erotic Franța, 1996; 1,25 Străzile Berlinului - s.**

RTL

7,00 Șapte fix; 7,30 Bună dimineața!; 8,00 Opt fix; **8,30 Bogați și frumoși** - s.; **8,55 Între noi** - s. Germania; **9,25 Vremuri bune...** - s. Germania; 10,00 Dimineața mea - magazin; 11,30 Sabrina - talk; 12,30 Duelul familiilor - conc. TV; 13,00 Magazinul amiezii; 14,00 Talkshow-uri; **18,00 Dădaca** - s.; **18,30 Între noi** - s. Germania; 19,00 Magazin regional; 19,30 Exclusiv magazin; 19,45 Știri, sport, meteo; 20,10 Exploziv magazin; **20,40 Vremuri bune, vremuri rele** - s. Germania; **21,15 Bestia inocentă - f. Germania, 1999**; 23,05 Stem TV; 1,00 Jurnalul nopții; **1,30 Fete de aur** - s;

SAT 1

6,30 Magazin matinal; **10,00 Misiune imposibilă** - s. pol.; **11,00 Dragi surori** - s.; 11,30 Dragi surori; 12,00 Talkshow-uri; **16,00 Star Trek** - s.; **17,00 Chicago Hope** - s.; 18,00 Toți contra tuturor - conc. TV; 18,30 Știri regionale; 19,00 Judecătoarea Barbara Salesch - s.; 19,30 Știri; 19,50 Sport; 20,00 Blitz - magazin; 20,40 E adevărat!; **21,15 Anna Maria - O femeie își urmează calea - f. Germania 1994**; 23,15 Brigada mobilă - mag. poliției; 0,15 Harald Schmidt show; 1,15 George & Leo - s.

EUROSPORT

9,30 Eurogol magazin; 11,00 Moto - MP al Australiei; 12,00 Golf; 13,00 Tenis - magazin ATP; 13,30 Echitație - Cupa Națiunilor 1999/2000; 14,30 Yachting - mag.; 15,00 Ciclism - CM pe șosea în direct, bărbați 51 km; 18,00 Motorsport magazin; 19,00 Tenis - turneu ATP Basel în direct; 23,00 Box; 0,00 Rugby CM; 1,00 Motorsport

CERERE DE OFERTĂ DE PREȚ DE PROIECTARE

CONSILIUL LOCAL AL MUNICIPIULUI ARAD solicită OFERTĂ DE PREȚ pentru adjudecarea proiectării obiectivului de investiție:

„INSTALAȚII PARATRĂSNET"
la Cămin spital boli cronice Arad

Persoană juridică achizitoare (investitor) este: CONSILIUL LOCAL AL MUNICIPIULUI ARAD, Bd. Revoluției nr. 75, tel. 281850, ARAD

Organizatorul licitației este: CONSILIUL LOCAL AL MUNICIPIULUI ARAD, Bd. Revoluției nr. 75, tel. 281850, ARAD.

Sursa de finanțare este: BUGETUL LOCAL

Documentele de licitație se vor procura de la CONSILIUL LOCAL AL MUNICIPIULUI ARAD, începând cu data de 01.10.1999

Ofertele se vor preda la sediul persoanei juridice achizitoare până cel târziu în data de 18.10.1999 ora 9,00.

Deschiderea licitației va avea loc în data de 18.10.1999 ora 11,00 la sediul CONSILIULUI LOCAL AL MUNICIPIULUI ARAD.

Obiectivul este amplasat în municipiul ARAD, str. Pădurii nr. 8-10.

Obiectivul poate fi vizitat de către ofertanți la cererea acestora.

Cel mai ieftin Taxi

ALCAZ COMPANY

- Transport persoane
- Transport marfă
- Remorcări

TARIF: **1890 lei/km**

Angajăm: ● **taximetriști** cu mașină proprie cu și fără carte de muncă, în condiții avantajoase.

NON STOP: 274000; 274999.

(c.b.)

TVR 1

7,00 Matinal național
9,00 TV Iași
10,00 A Facerea - rel.
11,00 TVR Cluj-Napoca
12,00 7 arte - rel.
13,00 TVR Timișoara
14,00 Jurnal
14,15 Ciberfan - România pe Internet
14,30 Evrika!
15,00 Da capo al fine! Dicționar de muzică. Litera A
16,00 Ecoturism
16,30 Medicina pentru toți
17,00 Hora satului...
17,30 Impas în doi
18,00 Corect!
18,05 Jumătatea ta!
19,00 Avanpremieră. Știri
19,05 Sunset Beach - s.
19,55 Amintiri din secolul XX
20,00 Jurnal * Meteo * Sport
21,00 Deșertul de foc - f. av. Italia, 1997, cu Anthony Delon, Claudia Cardinale
22,40 În flagrant. Problemele turismului românesc
23,25 Aberația zilei
23,30 Jurnalul de noapte
23,40 Café Corso - Cu Gheorghe Astaloș. Cu actrița Nell Raymond, la Paris, despre Eugene Ionesco
0,40 Lumea dansului

TVR 2

7,00 TVM * Telematinal
8,00 Desene animate
8,50 Bzzzz. Magazin pentru copii
10,15 Limbi străine: Franceză
10,40 O familie ciudată - rel.
11,10 Desene animate
12,00 Ultimul tren
13,05 Muzică populară
13,10 Mistere și minuni
14,00 Emisiune în limba maghiară
15,00 Desene animate
15,50 Un cântec, o glumă...
16,00 Obsesia - s.
16,45 Santa Barbara - s.
17,30 Tradiții
18,00 Wagner - ep. 1
18,55 Tinere talente (XI)
19,30 Dreptul la adevăr
20,00 Schiorul Willie - comed. SUA, 1995
21,30 Elementele - doc.
22,20 Nostalgii... cu: Angela Stoica, Marcel Pavel, Gina Pătrașcu Mirabela Dauer, Angela Similea
22,50 Farmece - rel.
23,40 Concert cu formațiile Class, Timpuri Noi, Vama Veche
0,30 TV Mesager

PRO TV

7,00 Bună dimineața, Pro TV e al tău!
10,00 Tânăr și neliniștit - rel.
11,00 Doctor în Alaska - ep. 105
11,45 Melrose Place - s., rel.
12,30 Royal Canadian Air Force - ep. 3
12,55 Știrile Pro TV
13,05 Babylon 5 - ep. 38
13,50 Ani de liceu - ep. 23
14,15 Miracolul tinereții - ep. 23
14,45 Familia Bundy - ep. 185
15,15 Aripile pasiunii - ep. 105
16,00 Tânăr și neliniștit - ep. 848
17,00 Știrile Pro TV
17,15 Știrile Pro TV Arad
17,30 Rosalinda - ep. 23
18,30 Inimă de țigancă - ep. 108 * Extragerea cărții poștale „Te uiți și câștigi"
19,30 Știrile Pro TV
20,00 Știri Pro TV Arad
20,30 Academia de Poliție 3
22,25 Știrile Pro TV
22,30 Chestiunea zilei - cu Florin Călinescu
23,30 Știrile Pro TV
0,00 Criminaliștii - ep. 18
1,30 Chestiunea zilei cu Florin Călinescu
2,00 Știrile Pro TV
2,30 Cine-i șeful? - ep. 131
3,00 Acapulco Heat - ep. 10
4,00 Poltergeist - ep. 3
4,45 Babylon 5 - s., rel.
5,30 Suflet de femeie - ep. 2
6,15 Aripile pasiunii - s., rel.

TV ACASĂ

6,00 Nimic personal - s.
6,50 Acasă la bunica - rețete de bucătărie - rel.
7,00 Renzo și Adriana - rel.
7,50 Preciosa - rel.
8,45 Căsuța poveștilor - rel.
9,15 Înger sălbatic - rel.
10,05 Lanțurile iubirii - rel.
11,00 Dragoste și putere - rel.
11,45 Sânge din sângele meu - rel.
12,30 Mercenarul - rel.
14,15 Maria - s.
15,00 Viața noastră - s.
16,00 Preciosa - s.
17,00 Desene animate
17,25 Vremea de acasă
17,30 Dragoste și putere - s.
18,20 Acasă la bunica - rețete culinare
18,30 Renzo și Adriana - s.
19,25 Vremea de acasă
19,30 Lanțurile iubirii - s.
20,20 Somn ușor! - d. a.
20,30 Înger sălbatic - s.
21,30 Sânge din sângele meu - s.
22,25 Vremea de acasă
22,30 Roseanne - f. SUA, 1988

ANTENA 1

7,00 Observator
8,00 Dimineața devreme
10,00 Știri
10,15 Colivia de aur - s.
11,00 Damon - s.
11,30 Inspirația Carolinei - s.
12,00 Baywatch Nights - s.
13,00 Știrile amiezii
13,15 Viitorul începe azi - s.
14,00 Esmeralda - s.
15,00 Luz Maria - ep. 101, 102
17,00 Știri
17,25 Elena, viața mea - ep. 83, 84
19,00 Observator
20,00 American Ninja - acț. SUA, 1998, cu David Bradley
22,00 Observator
22,30 Marius Tucă show
0,00 Underground - f. Iugoslavia, 1995 - p. IV/V
2,00 Observator
2,30 Inspirația Carolinei - s., rel.
3,00 Elena, viața mea! - s.

TV ARAD

7,00 Observator
8,00 Știri TVA
8,30 Divertisment - rel.
9,50 Anunțuri
10,00 Știri
10,10 Colivia de aur - ep. 13
11,00 Damon - ultimul ep.
11,30 Inspirația Carolinei - ep. 16
12,00 Baywatch Nights - sezonul 1, ep. 1
13,00 Știrile amiezii
13,15 Viitorul începe azi - s.
14,00 Esmeralda - ep. 124
15,00 Luz Maria - ep. 102
17,00 Știri
17,25 Divertisment
18,00 Emisiunea în limba bulgară
18,20 Anunțuri
18,30 Știri TVA
19,00 Observator
20,00 Club T
21,20 Anunțuri
21,30 Știri
22,00 Observator
În continuare programul este identic cu cel al Antenei 1.

TV INTERSAT

8,55 Deschiderea programului
9,00 Intersat Music
9,30 Surorile - film
11,00 Știrile INTERSAT
11,30 Dulce ispită
12,15 Obiectiv economic
12,30 Personalitate multiplă - film
14,00 Aradul prin gaura cheii
15,30 Emisiune în lb. germană
16,00 Mitul orgasmului masculin - film
17,30 Desene animate
18,00 Deșertul vorbește
18,30 Comorile lumii
18,45 Știrile INTERSAT
19,20 Dulce ispită
20,05 Mistere, farmece și miracole
20,30 Forțele speciale de elită
21,30 Provocarea naturii
22,00 De ce eu? - film
23,30 Știrile INTERSAT
0,00 Erotica
0,45 Închiderea programului

ANIMAL PLANET

8,00 În lumea animalelor
8,55 Spectacolul naturii: Ndzalama: Africa de Sud
9,50 Lassie
10,45 Pacienții de la grădina zoologică
11,40 Medic de animale
13,05 Animalele de pe țărmurile Patagoniei
14,00 Salvați și salvatori
15,00 Vedete necuvântătoare
16,00 Școala câinelui ascultător
17,00 Cazurile judecătorului Wapner
18,00 Medic de animale
19,00 Spectacolul naturii cu Jeff Corwin: Queensland - Australia
20,00 Salvați și salvatoari
21,00 Insectele canibale - doc.
22,00 Animale de pradă
23,00 Șobolanii
0,00 Urgențe cu animale
0,30 Urgențe veterinare
2,00 Medic de animale

BUDAPESTA 1

6,45 Lumea satului; 7,00 Magazin matinal; **10,05 Vin și putere** - s. catalan; **11,00 Regele pampasului** - s; **12,15 Casa pădurarului din Falkenau** - s; 13,00 Știri; 13,30 Magazin informativ; 14,05 Magazinul minorităților; **15,05 Senzație** - s. Canada; 15,50 MC; **16,00 Secretele nisipului** - s.; **16,30 Copiii pădurii noi** - s.; 17,00 Thalassa - Marea - doc.; **17,35 Vis californian** - s. SUA, ep. 1; 18,00 Fam. Mezga - d. a.; 18,30 Pentru tine, pentru mine; 18,50 Jurnale regionale; 19,00 Știri; 19,15 Consiliul Europei; 19,30 Roata timpului; **19,40 Primejdie** - s.; 20,30 Știri; 21,00 Îndurarea Domnului; 22,00 Dvs. ați cerut; 23,00 Știri; 23,30 Ora de primire; 24,00 Eu, Rippl Ronai Jozsef - doc.

BUDAPESTA 2

10,05 Operete; 11,00 Peregrinări pe oceane; 11,25 Peșterile Ungariei; 12,05 Galvolgyi show; 12,35 Studio deschis; **13,00 A doua șansă - s.**; 13,45 Muzică ușoară maghiară; 14,00 Actual; 14,30 Magazin informativ; 15,00 Fum de aur; 15,30 Tapițeri; 17,00 Strada școlii; 18,30 Magazin economic; 19,00 Handbal masculin; 20,40 Desene animate; 21,00 Știri, sprot; 21,30 Statuile generalului; **22,25 Poliția nautică - s.**; **22,55 Zonă incredibilă - s.**

S.C. „MEDIA - ROM" S.R.L.

Arad, str. Clopotului nr. 70
Achiziționează
LEMN DE NUC proaspăt tăiat
de la persoane fizice și juridice
LA CELE MAI BUNE PREȚURI.
Plata se face pe loc.
● Căutăm colaboratori
INFORMAȚII LA TELEFON: 288130; 092-826507.
(5224415)

VĂ RECOMANDĂM

Pro TV. 20,30: Academia de Poliție 3 - comedie.

Mahoney, Tackleberry, Hightower, Callahan, Hooks... Din nou împreună, pentru o nouă misiune de pomină: Salvarea Academiei de Poliție! Aceasta este cea mai importantă misiune a lor de până acum, dar și cea mai comică, având în vedere ceea ce se va întâmpla la scurt timp după lansarea misiunii.

TV ACASĂ. 22,30: Roseanne - dramă.

Pentru prima dată, un film dezvăluie biografia necenzurată a unei personalități a televiziunii americane, celebra Roseanne Barr (Pentland), cea mai bine plătită show-woman de la U. S. Network Television. Era o cvasi-necunoscută când emisiunea sa de la ABC a fost premiată, în 1988, dar, în șase luni, show-ul ei a ajuns pe locul doi și a continuat să se mențină în top după publicarea celor două best-sell-uri de memorii. Care este viața acestei femei, azi o celebritate?

PRIMA

7,00 Emisiune pentru copii
12,00 Sport magazin
13,00 Motor Plus
13,30 Apel de urgență - rel.
14,00 Real TV - rel.
14,30 Dosarele Y - rel.
15,00 Comisarul Rex - s.
16,00 Celebri și bogați - s.
17,00 Nadine show
18,00 Focus * Sport * Meteo * Clip Art
18,30 Camera ascunsă
19,00 Emisiune de divertisment
21,00 Film artistic
22,45 Focus +
23,00 Show-ul de noapte - noi artiști sau grupuri muzicale apar pe scenă; multă muzică, dans și divertisment
1,00 Film artistic
2,30 Focus - rel.

TELE 7 ABC

8,00 Știri
8,10 Dintre sute de ziare - rel.
9,00 Țara spiridușilor
10,00 Teleshopping
10,10 Tentații - rel.
11,00 Aventuri în aer liber
11,40 Lumea în „Clipa 2000" - rel.
13,00 Studioul Tudor Vornicu
17,00 Celebritate - ep. 126
18,00 Rendez-vous la Tele 7 - emisiune de divertisment cu muzică și voie bună
19,00 Globetrotter - cu Cristi Dumitrache
20,00 Actualitatea Tele 7
20,45 Povestea lui Bubber - comedie, SUA, 1988, cu Ann Margret
23,00 Club ABC
0,00 Știri

HBO

10,00 Desene animate
11,00 Dragă, am micșorat copiii! - s.
11,45 Puiul de urs - dramă, SUA, 1997
13,30 Shame - acțiune, SUA, 1994
15,15 Supraviețuitorul - acțiune, SUA, 1996
17,00 I. Q. - comedie, SUA, 1994, cu Walter Matthau
18,45 Scrisori de la un ucigaș - thriller, SUA, 1997, cu Patrick Swaize
20,30 Răscumpărarea - thriller, SUA, 1996, cu Mel Gibson, René Russo
22,30 Ador încurcăturile - comedie, SUA, 1994, cu Julia Roberts
0,30 Clubul nevestelor părăsite - comedie, SUA, 1996, cu Goldie Hawn, Bette Midler, Diane Keaton

DISCOVERY

10,00 Aventura cunoașterii: Acvariile
10,55 Un secol de descoperiri: Originile universului
11,50 Primele zboruri
12,45 Aripi deasupra Africii
13,40 Aripi pe mare: Viking
14,35 Enciclopedia galactică: Pământul
14,50 Vânătorul de șerpi
15,45 Charlie Bravo
16,40 Automobile în top: Rolls Royce, Porsche
17,35 Primele zboruri
18,00 Trupe de elită ale Marinei SUA: Seals
19,00 Câmpuri de bătălie: Vietnam
21,00 Controlul minții
22,00 Lupta cu focul
0,00 Legende și mistere: Santiago de Compostella
1,00 Fulgerul
2,00 Dosarele FBI
3,00 Arme de război

TV INTERNAȚIONAL

21,30 S-a întâmplat... azi
21,35 Revista presei
21,40 Kiki Riki Miki - emis. pt. copii
22,00 Jurnal * Meteo
22,30 Meridianul Timișoara
23,00 Clipa de poezie
23,05 Planeta Cinema

ATOMIC TV

7,00 Selector
10,30 Romanian Top 100, cu Andreea
12,30 File de poveste
13,00 High action Adrenalin
13,30 Cinematomic - rel.
14,00 K Lumea cu Michelle
16,00 Selector
18,30 Atomix cu Ina
21,30 Febra-party music
22,30 Vibrații
23,30 Klub Bizzar
0,30 Insomnia

TV 2

7,00 Rădăcini; 7,30 Casa zburătoare; 8,00 Matineu, des. anim.; 12,00 Party TV; **16,00 Evadați stelari** - s. SF, SUA; **17,00 Sabrina** - s. SUA; **17,30 Prieteni buni** - s. SUA; **18,00 Dawson și prietenii** - s. SUA; 19,00 Dragoste la prima vedere - conc.; 19,30 Fapte; **20,00 Luz Maria** - s.; **21,00 Mai iute decât moartea - western, SUA**, cu Sharon Stone, Gene Hackman; **22,55 Bestseller - Mărturia unui ucigaș - polițist, SUA**, cu James Woods, Brian Dennehy; **0,45 Întâlniri șocante** - s.; **1,40 Sărutul sirenei - erotic, SUA**

PRO 7

7,05 Desene animate; **12,15 Time Trax** - s.; 13,10 Piele de găină - d. a.; **13,40 Simpsonii** - s.; **14,10 Familia Bundy** - s.; **14,40 Dharma și Greg** - s.; **15,05 Roseanne** - s.; **15,35 Sub un acoperiș** - s.; **16,05 Simpsonii** - 3 ep.; **18,00 Buffy** - s.; 19,00 Andreas Türk Lovestories; 20,00 Talk, talk, talk; 20,30 Știri; 20,45 Galileo extra - magazin; **21,15 Forever Young - romance, SUA, 1992**, cu Mel Gibson, Jamie Lee Curtis; **23,20 Specii - S. F. SUA**, cu Natasha Hinstridge; 1,30 TV Total; 2,20 Bullyparade; 2,55 Switch; **3,25 Bugsy Malone - comedie/polițist, Anglia**

RTL

7,10 Desene animate; 9,30 Disney Club; **12,00 Power Rangers** - s.; 12,25 Desene animate; **13,15 Familia Clayton** - s.; **13,40 Moesha** - s.; **14,05 O familie puternică** - s.; 14,30 Sitcom; **15,00 Prințul din Bel Air** - s.; **16,00 Meșterul casei** - s.; **16,55 Beverly Hills 90210** - s.; 18,45 Top of the Pops; 19,45 Știri, sport; 20,10 Exploziv week-end; 21,15 Nuntă de vis - show; 23,00 Karl Dall show - talkshow; 0,00 Lumea Veronei; **1,00 South Park** - s.; 1,25 Retrospectivă veselă

SAT 1

7,25 Vera talk - rel.; 8,15 Desene animate; **11,55 Răzbunătorii** - s.; **12,55 Liceeni îndrăgostiți** - s.; **13,55 Partenerii - comedie, SUA, 1979**, cu Barbara Streisand; **16,00 Mac Gyver** - s.; **17,00 Star Trek** - s.; 18,00 Știri; 18,10 Gottschalk talk; **19,00 Alf** - s.; 19,30 Fotbal - Bundesliga - selecțiuni, etapa 7; 21,00 Sport; **21,15 Ursul - f. Franța, 1988**, cu Jack Wallace; 23,10 Show-ul săptămânii; **0,40 Star Trek - Deep Space Nine** - s.; **1,35 Legături fierbinți (3) - erotic, Franța, 1993**

EUROSPORT

8,15 Moto - MP al Australiei în direct 250 cmc; 9,15 Moto - calificări; 11,15 Gimnastică ritmică CM Osaka în direct; 13,45 Rugby CM: Franța-Canada în direct (grupa C); 16,45 Tenis - turneu ATP Toulouse - semifinale; 18,30 Rugby CM - preliminarii; 18,45 Rugby: Anglia-Italia, în direct (grupa B); 20,45 Rugby CM: Irlanda-SUA, în direct (grupa E); 22,45 Motocros - supercrosul Paris; 0,30 Moto MP al Australiei; 1,30 Rugby CM - selecțiuni; 2,30 Box; 5,00 Moto - Australia în direct

COMISIA DE SELECȚIE A ADMINISTRATORILOR

constituită în baza Hotărârii A.G.E.A. de la SC „PARC" SA, nr. 1, din data de 17.08.1999 și în conformitate cu OUG 49/1999 și Normele Metodologice aprobate prin HG 364/1999, completate cu dispozițiile referitoare la administratori din Legea 31/1990 republicată, anunță:

Organizarea concursului de selecție al administratorilor la sediul SC „PARC" SA ARAD, str. G. Dragalina nr. 25, în data de 5.11.1999, orele 10,00.

Ofertele se depun în plic sigilat până la data de 4.11.1999, la sediul societății.

Documentele prevăzute la art. 8 din HG 364/1999, sunt puse la dispoziția candidaților la sediul societății, începând cu data de 7.10.1999.

Informații suplimentare se pot obține la sediul societății.

(5224389)

INFOTON ROMÂNIA

Str. L. Blaga nr. 2-4
Telefon: 280.175, 281.800

Angajează

tineri absolvenți ai Facultății ETc. sau AC, pentru promovarea produselor firmei

Cerințe:
- capacitate foarte bună de comunicare;
- cunoașterea limbii engleze;
- cunoașterea limbii germane constituie un avantaj;
- cunoștințe Word, Excel, CorelDRAW;
- posesor permis conducere cat. B.

Doritorii sunt rugați să depună un CV la secretariatul firmei.

(973976)

TVR 1

7,00 Ceasul deșteptător
8,00 Universul credinței
9,00 Desene animate
9,30 Kiki Riki Miki
11,00 Viața satului
12,00 Tezaur folcloric
13,30 De luni până duminică
14,15 Divertisment
15,40 Lumea bărbaților - s.
16.05 Auto Club
16,55 Balkenese - s.
17,45 Trupa de șoc
18,10 Spectacolul lumii
18,40 Tragerile Loto
18,45 Sarabanda
19,30 21 cu Ștefan Bănică jr.
20,00 Jurnal * Meteo
20,30 Fotbal Info
20,45 Zodia VIP
21,45 Sister Act - comedie, SUA, 1992 cu Whoopi Goldberg, Maggie Smith
23,25 Jurnal
23,40 Pe față

TVR 2

7,00 Deșertul Sonora - doc. rel.
8,00 Documentar
8,30 Născuți printre animalele sălbatice
9,00 Miracol
9,30 Delta Dunării
10,30 Integrale: Brian Adams
11,20 TVR Iași
13,20 Videoclipuri
13,35 Știrile XXL pentru copii și tineret
14,05 Poliția judiciară - s.
14,45 Videoclipuri
15,00 Infidelități - s.
15,50 Ziua Națională a Germaniei
16,00 Obsesia - s.
16,45 Santa Barbara - s.
17,30 Alo, tu alegi!
18,30 Povestea de duminică
19,05 Un secol de cinema
19,50 Retrospectiva premiilor APTR, 1993
21,10 **Rugby**: România - Australia, în direct
22,40 Păcate uitate - dramă, SUA, 1995 cu William Devane, Bess Armstrong
0,20 Capodopere, mari interpreți
0,30 TVM * Mesager

PRO TV

7,00 Family Guy - d.a.
7,20 Mot - d.a.
7,40 Regele Arthur - d.a.
8,00 Conan Aventurierul - d.a.
8,30 Tom și Jerry - d.a.
9,00 Super Abracadabra
9,30 Lassie II - ep. 13
11,00 Destine celebre - doc.
12,00 Profeții despre trecut - talk show
12,55 Știrile Pro TV - Un altfel de jurnal
13,25 O propoziție pe zi - retrospectivă
13,30 Te uiți și câștigi! Ce se vede * Prețul corect
14,20 Chestiunea zilei
15,00 **Tenis** - Open România 1999: finala, în direct
16,40 Te uiți și câștigi!
16,45 Echipa mobilă
17,00 Beverly Hills 90210 - ep. 166
18,00 Te uiți și câștigi!
19,30 Știrile Pro TV
20,00 Cupidon - ep. 5
21,00 Trăznăile familiei Addams - comedie-horror SUA, 1993 cu Anjelica Huston, Raul Julia
23,00 Procesul etapei
1,00 **Fotbal**: Magazin Liga Campionilor
2,00 Amor cu bucluc - ep. 6

TV ACASĂ

6,00 Nimic personal - s.
7,00 Floare de aur - rel.
7,50 Preciosa - rel.
8,45 Căsuța poveștilor - rel.
9,15 Înger sălbatic - rezumatul săptămânii
10,05 Micuțele doamne - rel.
11,00 Acasă la ambasadorul Braziliei la București, Excelența Sa Jeronimo Moscardo, cu Ruxandra Săraru
11,30 Doctorul casei
12,00 Sânge din sângele meu - rel.
12,45 Moarte printre nori - rel.
14,30 Jackie Collins: Hollywood
15,00 Viața noastră - s.
16,05 Preciosa - s.
17,00 Casper - d.a.
17,50 Vremea de acasă
17,55 **Fotbal** Anglia - Premier League, în direct
19,50 Somn ușor!
20,00 Floare de aur - s.
20,50 Micuțele doamne - s.
21,50 Sânge din sângele meu - s.
22,40 Vremea de acasă
22,45 Medicamente periculoase - f. SUA, 1986, cu Ben Cross, Patrick Duffy

ANTENA 1

8,00 Credința și viața
9,00 Desene animate
10,00 Godzilla - des. anim.
11,00 Aventurile lui Sinbad - ep. 3
11,45 Buni prieteni
12,15 The House-Gow - comedie, SUA, 1929
13,00 Duminica în familie
15,00 **Fotbal**: F.C.M. Bacău - Steaua, în direct
18,00 Elena, viața mea - ep. 79
19,00 Observator
20,00 TeleEurobingo show
22,30 Meciul Meciurilor
0,30 O șansă pentru fiecare

TV ARAD

7,00 Secolul XX - doc.
8,00 Știri TVA - rel.
8,30 Emisiune de tradiții și folclor - rel.
9,30 Anunțuri - rel.
9,40 Divertisment
10,00 Godzilla - s.
11,00 Aventurile lui Simbad - s.
11,45 Buni prieteni
12,15 Stan și Bran
13,00 Duminica în familie
18,00 Muzică populară
18,20 Anunțuri
18,30 Știri TVA
19,00 Observator
În continuare program identic cu Antena 1

TV INTERSAT

8,55 Deschiderea programului
9,00 Intersat Music
9,30 Stăpânul fiarelor - film
11,00 Știrile Intersat
11,30 Clasici ai animației
12,00 Muzică populară
14,00 Muzică și film cu Alecu Chiriță
14,00 Ochi de aligator - film
15,30 Lena - cei 100 de copii ai mei - film
17,00 Intersat Sport Show
18,00 Kelly
18,30 Micile lecții ale vieții
18,45 Știrile Intersat
19,30 Hotel new Hampshire
21,00 Astronomii
22,00 Jimmy Reardon - film
23,30 Știrile Intersat
0,00 Erotica
0,45 Închiderea programului

ANIMAL PLANET

8,55 Lassie - s.
8,55 Noile aventuri ale lui Black Beauty
9,50 Feriți-vă... ursul gheții
10,20 Hypsi, grădinarul pădurii
10,45 Povestiri despre cai
11,40 Povestiri de la grădina zoologică
12,35 Totul despre câini
13,30 Cazurile judecătorului Wapner
14,00 Povestiri de la grădina zoologică
15,00 Întâlniri cu animale
16,00 Vedete necuvântătoare - 2 ep.
17,00 Ceasul tatei
18,00 Școala câinelui ascultător - 2 ep.
19,00 Pet Project - 2 ep.
20,00 Salvați și salvatori - 2 ep.
21,00 Secretele balenei cu cocoașă
22,000 Misterul balenei albastre
23,00 Uriașii din Mediterana
0,00 Detectivi de animale
0,30 Povestiri din adâncuri
1,00 Urgențe veterinare
2,00 Vânătorul de crocodili

BUDAPESTA 1

7,00 Viața satului; 7,20 Mesajul Bibliei; 8,30 Desene animate; 9,20 Insula duminicală; 9,50 Emisiune pentru copii; 10,15 Jocuri fără frontiere; 12,05 Trei dorințe; 13,05 Clipele norocului; **13,40 Întoarcerea la Eden** - s.; 14,30 Religie; 14,40 Jocuri fără frontiere; **15,15 Copiii vântului** - f. Franța-Polonia; 17,00 Soartă de tigru - doc. Anglia; **18,00 Emily** - s.; 18,45 Roata timpului; 19,00 Gol - Fotbal, campionatul Ungariei; 20,00 Știri; 20,10 Săptămâna; 21,00 Jocuri fără frontiere; **22,30 Cody** - s.; 0,15 Concert; 1,00 După ora 11

BUDAPESTA 2

8,40 Viața satului; 9,00 Cronică catolică; 10,00 Indicator; **10,30 Veneția, vara, iubirea** - f. Anglia; **12,30 Harry** - s.; **13,00 În orice zeamă două linguri** - s.; 13,50 Thalassa; **14,20 Stele pe cer și pe pământ** - s.; **15,10 Aventurile unui câine** - s.; **15,40 Liceeni îndrăgostiți** - s.; 16,30 Mesagerii locurilor din Țara Sfântă; 16,50 Gimnastică ritmică CM; 18,15 Literatura maghiară; 18,40 Concerto Ebraico; 19,25 Castravete - salată politică; **20,20 Royce** - f. Anglia; 22,00 Știri. Săptămâna; 23,05 Telesport; 0,10 Maghiari care au schimbat istoria

VĂ RECOMANDĂM
TVR 1 - 21,45 Sister Act - comedie

Dolores (Whoopi Goldberg) este o cântăreață de mâna a doua. Iubitul ei comite o crimă la care ea asistă. Iubit dar și mafiot, el o sperie. Dolores fuge și se ascunde într-o mănăstire de maici. Măicuțele sunt îngrozite de isprăvile ei.

PRO TV - 21,00
Trăznăile familiei Addams - comedie/horror

Personajele ciudatei familii de desen animat, create de scriitorul Chales Addams, se întorc pe marile ecrane pentru această continuare a comediei „Familia Addams", mai nebună și mai înspăimântătoare decât prima. Când Morticia Addams (Anjelica Huston) dă naștere unui băiețel căruia îi pun numele Pubert, ceilalți copii ai familiei, Pugsley și Wednesday, încearcă tot ce le trece prin cap (și prin cap le trec multe lucruri greu de imaginat) pentru a-și suprima frățiorul. Acest lucru îi determină pe părinți - Morticia și soțul ei Gomez (Raul Julia) să angajeze o doică pentru a-l supraveghea în permanență pe micuț. Însă bona are prioritățile ei: îi ia cu ea pe copii într-o tabără de vară a ororilor și încearcă să îl seducă pe unchiul Fester (Christopher Lloyd). Toate cu un singur scop: să pună mâna pe averea familiei Addams.

PRIMA

7,00 Karaoke show - rel.
8,00 Dimineața cu Prima * Știri și reportaje, meteo, muzică și concursuri
12,00 Nadine Show - rel.
13,00 Politica de mâine - rel.
15,00 Viața în direct
16,00 Celebri și bogați - s.
17,00 Nadine Show
18,00 Focus * Sport * Meteo * Clip Art
19,00 Românie, Românie...
19,15 Karaoke show
20,15 Film artistic
21,30 Bilanț - emisiune de analiză economică
22,00 Românie, Românie...
22,15 Focus Plus
22,45 Revista presei
23,00 Politica de mâine
1,00 Film artistic
2,30 Focus Plus - rel.

TELE 7 ABC

7,00 Știri
7,10 Bună dimineața, România
9,00 Lou Grant - rel.
10,00 Știri
10,30 Dintre sute de ziare - rel.
11,15 Studioul Tudor Vornicu - rel.
14,00 Medici la datorie - s.
15,00 Știri
15,15 Post Meridian
16,30 O singură viață - s.
17,30 Documentar
18,00 Știri
18,10 Lou Grant - s.
19,00 Secția de poliție - s.
20,00 Actualitatea Tele 7
20,30 Documentar
21,00 Dintre sute de ziare
22,00 Cutia Pandorei
22,45 24 din 24
23,15 Gala Tele 7 - rel.
0,00 Știri
0,30 Ora H

HBO

10,00 Don King: Numai în America - dramă, SUA, 1997
12,00 Creaturile - horror, SUA, 1994
13,45 Echipa specială - thriller, SUA, 1998
15,15 Fără apărare
17,15 Teren primejdios - thriller, SUA, 1996 cu Elizabeth Hurley
18,45 La pândă - acțiune, SUA, 1993
20,30 Copacul - dramă, SUA, 1999 cu Genevieve Butler
22,00 Răscumpărarea - thriller, SUA, 1996
0,00 Dentistul II - horror, SUA, 1998
1,15 Jurnalul Pantofului Roșu - s

DISCOVERY

10,00 Universul misterios al lui Arthur C. Clarke: Insula Peștelui
10,30 Expediție în Antarctica
11,25 Automobile în top: jaguar
11,50 Povestiri despre supraviețuire în Australia
12,20 Dincolo de anul 2000
12,45 Lumea viitorului
13,40 Pasul următor
14,10 Tehnologii noi pentru scafandri
15,05 America și bombele
16,15 Un râu, undeva: Cobungra, Australia
16,40 Primele zboruri
17,10 Flightline
17,35 Aventuri la pescuit cu Rex Hunt
18,00 Inventatorii: Kramer
18,30 Magazin Discovery
19,000 Echipa timpului: Greylake
20,00 Medici veterinari
20,30 Aventuri în reciful albastru
21,30 Știrile Discovery
22,00 Școala de scufundători
22,30 Veterinari în Africa
23,00 Vânătorul de crocodili
0,00 Vedere din cușcă
1,00 Tigri de oțel: tancurile
2,00 Exploratorii: August și Jacques

TV INTERNAȚIONAL

21,30 S-a întâmplat ... azi
21,35 Revista presei
21,40 Vox Populi
21,45 De la cincinal ... la capital
22,00 Jurnal * Curs valutar * Meteo
22,40 Lumea și noi
23,10 Ecoturism
23,40 Istorie, memorie, recuperare
0,10 Timișoara, mica Vienă

ATOMIC TV

7,00 Selector
10,25 Reactor - rel.
10,30 File de poveste - rel.
11,00 Atomix cu Michelle- rel.
14,00 Interactiv
15,55 Reactor
16,00 Aria 52 - rel.
17,00 Selector
19,00 Atomix cu Mircea
21,55 Reactor
22,00 Cinematomic
22,30 High action adrenaline
23,00 Rockada
0,00 Insomnia

TV 2

6,35 Lumea satului; 6,45 Magazin matinal; 7,25 Aerobic; 7,30 Bună dimineața; **9,30 Bogați și frumoși** - s.; **9,55 Riviera** - s.; 10,25 De-a lungul firului de păr; 10,50 Adrenalină; 11,20 Ajută-te singur; 11,50 Ofertă directă; **12,25 În trei** - s.; **12,50 Sunset Beach** - s.; **13,35 Riviera** - s.; **14,00 Cursă cu vântul** - f. SUA; **15,45 Bogați și frumoși** - s.; **16,10 Super echipa**- s.; **17,00 Sunset Beach** - s.; **17,45 Rosalinda** - s.; **18,40 Luz Maria** - s.; 19,30 Fapte; 20,00 Roata norocului; **20,30 Marimar** - s.; **21,00 Urmă fierbinte** - s.; **21,55 J.A.G.** - s.; 22,45 Bună seara, Ungaria; **23,30 Foc!** - s.; 0,25 Inamici jurați; 1,20 Internet

PRO 7

7,05 Taff - magazin; 7,30 Morning Show; **8,55 Cine-i șeful?** - s.; **9,30 Roseanne** - s; **10,00 Mallorca** - s.; **10,35 Sabrina și vrăjitoarea** - comed. SUA 1996; **12,30 Diagnostic - crimă** - s.; **13,30 Matlock** - s.; 14,30 Sam - magazin; 15,00 Talkshow-uri; 18,00 Taff - magazin; **18,25 Bill Cosby Show** - s.; **19,00 Familia Bundy** - s.; **19,30 Roseanne** - s.; **20,00 Mallorca** - s.; 20,30 Știri; 20,50 Galileo - magazin științific; **21,15 Străzile Berlinului** - s.; 23,20 Reportaj - Striptease la Ibiza; 0,00 History - doc.; **0,20 Millenium** - s.; **1,15 Dosarele X** - s.; **2,20 Pericol iminent** - s.;

RTL

7,00 Șapte fix; 7,30 Bună dimineața!; 8,00 Opt fix; **8,30 Bogați și frumoși** - s.; **8,55 Între noi** - rel.; **9,25 Vremuri bune, vremuri rele** - s.; 10,00 Dimineața mea - magazin; 11,30 Sabrina talk; 12,30 Duelul familiilor - concurs; 13,00 Magazinul amiezii; 14,00 Talkshow-uri; **18,00 Dădaca** - s.; **18,30 Între noi** - s.; 19,00 Bună seara! - magazinul landurilor; 19,30 Exclusiv - magazinul vedetelor; 19,45 Știri; 20,10 Exploziv - magazin; **20,40 Vremuri bune, vremuri rele** - s.; **21,15 Medicopter 117 - Fiecare viață contează** - s.; **22,15 În numele legii** - s.; **23,15 Quincy** - s.; **0,15 Magnum** - s.; 1,10 Jurnalul nopții; **1,40 Fete de aur** - s;

SAT 1

6,30 Magazin matinal cu sport; **10,00 Misiune imposibilă** - s.; **11,00 Dragi surori** - s.; 12,00 Talkshow-uri; **16,00 Star Trek** - s.; **17,00 Chicago Hope** - s.; 18,00 Fiecare contra tuturor - concurs; 18,30 Reportaje regionale; 19,00 Judecătoarea Barbara Salesch - show; 19,30 Știri; 19,50 Sport; 19,55 Blitz magazin; 20,15 AXN - magazin; 20,40 E adevărat - incredibil; **21,15 Gripa mortală din Köln** - thriller Germ. 1999; **23,15 Dosarele' 99** - reportaje; 1,15 Harald Schmidt show; **2,15 Frasier** - s.

EUROSPORT

9,30 Yachting - magazin; 10,00 Golf Ladies European Tours; 11,00 Auto - Le Mans Series, Braselton (SUA); 12,00 Ciclism CM de șosea juniori în direct; 14,00 Eurogol magazin; 15,30 Triatlon CE, Ungaria; 16,00 Ciclism CM pe șosea femei în direct; 18,00 Zbor acrobatic CM, Jerez de la Frontera; 19,00 Tenis - turneu ATP Basel, în direct; 22,00 Box profesionist în direct; 1,00 Golf - Georgia (SUA); 2,00 Yachting magazin

Ofertă excepțională

Doriți un **TV color**? ▼ Un **frigider**? ▼ Un **radio-casetofon**?▼ O **combină muzicală** ? ▼ O **mașină de spălat** ? ▼ O **ladă frigorifică**? ▼ Un **cuptor cu microunde**?

NIMIC MAI UȘOR. Apelați urgent la magazinul **COMSIM** (lângă Porțelanul) din Arad, Bd. Revoluției nr. 83, tel. 280817. Orar zilnic 9,00-18,00; sâmbătă 9,00-13,00

● LA PREȚURI: Prețuri mici, prețuri de excepție

● ÎN CÂTE RATE: Produsele se pot cumpăra în 36 de rate

● FĂRĂ AVANS LA CUMPĂRARE!

● Actele pentru cumpărături în rate se fac direct la magazin.

La COMSIM câștigați bani, timp și veți avea produse de o calitate excepțională!

(973865)

GRUPUL ȘCOLAR DE ARTE ȘI MESERII „SPIRU HARET"

al Cooperației Meșteșugărești cu sediul în Arad, str. Emil Gîrleanu nr. 1,

face înscrieri pe locurile rămase libere la școala postliceală, pentru următoarele specialități: cosmetică, electronist-depanator radio-tv și aparate audio-video, coafor stilist, contabil (curs de zi și seral).

Se fac înscrieri și pentru cursuri de calificare cu durata de 6-12 luni la meseriile: frizer, coafor, mecanic auto, tinichigiu auto, vopsitor auto, ospătar, bucătar, patiser.

Informații suplimentare la secretariatul școlii sau la telefon 280967.

(5224406)

TVR 1

7,00 Matinal național
9,00 TVR Iași
10,00 Recurs la morală - rel.
11,00 TVR Cluj-Napoca
12,00 Jazz - rel.
13,00 TVR Timișoara
14,00 Jurnal
14,15 CiberFan
14,30 Repere sacre
15,00 Oameni ca noi
15,30 Conviețuiri
16,00 Emisiune de limba maghiară
17,00 Dor
17,30 Scuzați! Pardon! Mersi!
18,00 Corect!
18,05 Jumătatea ta
19,00 Avanpremieră: Știri
19,55 Amintiri din secolul XX
20,0 Jurnal * Meteo * Sport
21,00 Doi catâri pentru măicuța Sara - western, SUA, 1969 cu Shirley MacLaine, Clint Eastwood
22,55 Nu trageți!
23,10 Aberația zilei
23,15Jurnalul de noapte
23,40 A-Facerea
0,25 7 arte

TVR 2

7,00 TVM * Telematinal
8,00 Desene animate
8,50 Emisiune pentru copii
10,15 Limbi străine: engleză
10,40 O familie ciudată - rel.
11,10 Desene animate
12,00 Alfa și Omega
13,10 Mistere și minuni
14,00 Conviețuiri
15,00 Desene animate
15,50 Un cântec, o glumă...
16,00 Obsesia - s.
16,45 Santa Barbara - s.
17,30 Tribuna partidelor parlamentare
18,00 Wagner - s.
18,45 Știri bancare
19,00 Autograf muzical
19,30 Teatrul liric
20,40 Universul cunoașterii
21,40 Credo
22,45 Mărțișor - Casa memorială Tudor Arghezi
22,50 Preotul și cârciumărița - rel.
23,50 Integrale - rel.
0,40 TVM * Mesager

PRO TV

7,00 Bună dimineața, Pro TV e al tău!
10,00 Tânăr și neliniștit - rel.
11,00 **Misiune de salvare** - rel.
12,30 Royal Canadian Air Farce - ep. 2
12,55 Știrile PRO TV * O propoziție pe zi
13,05 Babylon V - s.
13,50 Ani de liceu - s.
14,15 Miracolul tinereții - s.
14,45 Familia Bundy - s.
15,15 Aripile pasiunii - s.
16,00 Tânăr și neliniștit - ep. 847
17,00 Știrile Pro TV * O propoziție pe zi
17,15 Știri Pro TV Arad
17,30 Rosalinda - ep. 22
18,30 Inimă de țigancă - ep. 107
* Extragerea cărții poștale „Te uiți și câștigi"
19,30 Știrile PRO TV
20,00 Știrile Pro TV Arad
20,30 Melrose Place - s.
21,30 Mercenarii - ep. 33
22,25 Știrile PRO TV
22,30 Chestiunea zilei
23,30 Știrile Pro TV
0,00 Criminaliștii - ep. 17
1,00 Știrile Pro TV
2,30 Cine-i șeful - ep. 130
3,00 Accapulco Heat - ep. 9

TV ACASĂ

6,00 Nimic personal - s.
6,50 Acasă la bunica - rel.
7,00 Renzo și Adriana - rel.
7,50 Preciosa - rel.
8,45 Căsuța poveștilor - rel.
9,15 Înger sălbatic - rel.
10,10 Lanțurile iubirii - rel.
11,00 Dragoste și putere - rel.
11,50 Sânge din sângele meu - rel.
12,40 O noapte la Operă - rel.
14,15 Maria - s.
15,00 Viața noastră - s.
16,00 Preciosa - s.
17,00 Casper - des. anim.
17,25 Vremea de acasă
17,30 Dragoste și putere - s.
18,20 Acasă la bunica
18,30 Renzo și Adriana - s.
19,25 Vremea de acasă
19,30 Lanțurile iubirii - s.
20,20 Somn ușor!
20,30 Înger sălbatic - s.
21,30 Sânge din sângele meu - s.
22,25 Vremea de acasă
22,30 Mercenarul - f. Italia/Spania, 1968, cu Franco Nero, Tony Musante

ANTENA 1

7,00 Observator
8,00 Dimineața devreme
10,00 Știri
10,15 Colivia de aur - s.
11,00 Damon - s.
11,30 Inspirația Carolinei - s.
12,00 Tropical Heat - s.
13,00 Știrile amiezii
13,15 Viitorul începe azi - rel.
14,00 Esmeralda - s.
15,00 Luz Maria - s.
17,00 Știrile amiezii
17,25 Elena, viața mea - ep. 81, 82
19,00 Observator
20,00 Născut învingător - dramă, SUA, 1984 cu Robert Redford, Kim Basinger
22,30 Observator
23,00 Marius Tucă show
0,00 Underground - dramă, Iugoslavia, 1995 partea a II-a
2,00 Observator
2,30 Inspirația Carolinei - rel.
3,00 Elena, viața mea - rel.

TV ARAD

7,00 Observator
8,00 Știri TVA - rel.
8,30 Arena - rel.
10,00 Știri
10,15 **Colivia de aur** - s.
11,00 Damon - s.
11,30 **Inspirația Carolinei** - s.
12,00 Tropical Heat - s.
13,00 Știrile amiezii
13,15 Viitorul începe azi - s.
14,00 Esmeralda - s.
15,00 Luz Maria - s.
17,00 Știri
17,25 Divertisment
18,00 Mileniul Trei
18,20 Anunțuri
18,30 Știri TVA
19,00 Observator
20,00 Divertisment
21,20 Anunțuri - rel.
21,30 Știri TVA - rel.
22,00 Divertisment
22,30 Observator
În continuare, program identic cu cel al Antenei 1

TV INTERSAT

8,55 Deschiderea programului
9,00 Intersat Music
9,30 Un sfârșit fericit - film
11,00 Știrile Intersat
11,30 Dulce ispită - s.
12,15 Lumea adâncurilor
12,30 Lumea lui J.M. Gibson - film
14,00 Dana Lasc și invitații săi - rel.
15,30 Săptămâna sportivă arădeană
16,00 Surorile - film
17,30 Desene animate
18,00 Emisiune în lb. germană
18,30 Obiectiv economic
18,45 Știrile Intersat
19,20 Dulce ispită - s.
20,05 Mistere, farmece și miracole
20,30 Aradul prin gaura cheii - în direct
22,00 Personalitate multiplă - film
0,00 Erotica
0,45 Închiderea programului

ANIMAL PLANET

8,00 În căutarea animalelor: În căutarea lupului tasmanian
8,55 Spectacolul naturii. New York
9,50 Lassie
10,45 Povestiri de la grădina zoologică
11,40 Medic de animale - 3 ep.
13,05 Viețuitoarele Pirineilor
14,00 Salvați și salvatori
15,00 Vedete necuvântătoare
16,00 Totul despre câini
17,00 Cazurile judecătorului Wapner
18,00 Medic de animale - 3 ep.
19,00 Spectacolul naturii - 2 ep.
20,00 Salvați și salvatori
21,00 Universul naturii: Dorința moliei
22,00 Elefanții de pădure
23,00 Africa neîmblânzită: Fratele din Talek
0,00 Urgențe cu animale
0,30 Urgențe veterinare
2,00 Medic de animale

BUDAPESTA 1

6,42 Magazin matinal; 6,45 Lumea satului; 7,00 Emisiune informativă; **10,05 Vin și putere** - s.; **11,05 Regele pampasului** - s.; **12,05 Casa pădurarului din Falkenau** - s.; 13,00 Știri; 13,30 Magazin informativ; 14,05 Magazinul minorităților; **15,05 Senzație** - s. Canada; 15,50 MC; **16,00 Secretele nisipului** - s; 16,30 Vacanța copiilor; 17,00 Thalassa - Marea; **17,35 Pearl** - s.; **18,00 Fam. Mezga** - des. anim.; 18,30 Cronică catolică; 18,50 Jurnale regionale; 19,00 Știri; 19,15 Consiliul Europei - doc.; 19,30 Roata timpului; **19,40 Primejdie** - s.; 20,30 Știri, sport; **21,00 Poliția nautică** - s.; 21,50 Tele-noroc; 22,20 Galvölgyi show; 23,00 Știri; 23,05 Actual; 23,30 Magazin economic; **23,55 Arma destinului** - f. SUA.

BUDAPESTA 2

10,00 Operete; 11,00 Peregrinări pe ocean; 11,30 Peșterile Ungariei; 12,10 Cufăr; 12,35 Em. cu Töröcsik Mari; **13,00 Vin și putere** - s; 14,00 Actual; 14,25 Păstrătorii tradițiilor; 14,30 Mag. informativ; 15,00 Literatura maghiară; 15,30 Contesa Rökk Marica; 17,00 Strada școlii; 18,30 Husari - lupte; 20,00 Baschet; 20,40 Desene animate; 21,00 Știri, sport; **21,30 Ținuturi însetate**; **22,20 Poveste despre femeia care a rămas** - f. IT.

SC „COM ABM" SRL
Str. Poetului, nr. 6 Tel/Fax: 057-274421
◆ Achiziționează cereale și prestează servicii de tarare și uscare a cerealelor la cele mai avantajose prețuri.
Contravaloarea serviciilor poate fi achitată și cu produse agricole.
◆ Montează cu garanție catalizatori, tobe și coloane din import pentru toate tipurile de autovehicule
◆ Efectuează reparații pentru coloane și tobe auto

VĂ RECOMANDĂM

ACASĂ - 22,30 Mercenarul - western

Este unul dintre cele mai bune westernuri ale regizorului Sergio Corbucci, singurul făcut în cheie umoristică.

La granița mexicană, un proprietar de mine îl angajează pe mercenarul polonez Kowalski să însoțească în Texas un transport de argint. Pe drum, se întâmplă numeroase incidente, au loc câteva confruntări între țărani și soldați. Kowalski se întovărășește cu Paco, intră în joc și o frumoasă fată, în timp ce își mai face apariția încă un mercenar, Ricciolo, total lipsit de scrupule.

Antena 1 - 20,00 Născut învingător - dramă

Roy simte că va ajunge unul dintre cei mai mari jucători de baseball din America. La Chicago însă eșuează. Mai mult, devine suspect în uciderea unei femei. După 16 ani, se angajează, din nou, ca jucător într-o echipă amenințată cu retrogradarea. Roy se impune. Încurcă însă și socotelile unor mafioți.

PRIMA

7,00 Emisiune pentru copii
11,00 Duminica la prânz
12,00 Vacanță a la Petrișor
12,30 Românie, Românie...
13,30 Tradiții
14,00 Cinemagia
14,30 Film artistic
16,00 Celebri și bogați - s.
17,00 Film serial
17,30 Chic
18,00 Focus * Sport * Meteo * Clip Art
18,30 Film serial
20,15 Film artistic
22,15 Focus plus
22,45 Revista presei
23,00 Film artistic
1,00 Focus plus - rel.
1,30 Cinemagia - rel.

TELE 7 ABC

8,00 Știri
8,20 Țara spiridușilor - rel.
9,30 Incidentul - rel.
9,30 Povestea lui Bubber - rel.
11,30 Globetrotter - rel.
12,00 Îți mai aduci aminte, Doamnă?
13,00 Ora unu a venit
15,00 Drumuri printre amintiri
15,30 Cutia muzicală
16,00 Celebritate - ep. 127
17,00 Forța destinului
18,00 Portretul unui artist
18,55 Pariul Trio
19,00 Dincolo de anul 2000 - doc.
20,00 Actualitatea Tele 7
20,30 Documentar
21,00 Dintre sute de ziare
21,35 Pariul Trio
21,40 Loto
22,45 Complotul din zgârie nori - acțiune, SUA, 1993 cu Paul Reiser, Susan Norman
23,15 Gala Tele 7
0,00 Știri

HBO

10,00 Dragă, am micșorat copiii - s.
10,45 Banii - dramă, SUA, 1995
12,45 Categoria grea - comedie, SUA, 1995
14,30 Desene animate
15,00 Zonă de impact - acțiune, SUA, 1993 cu Bruce Willis
16,45 Un bărbat multiplicat - comedie, SUA, 1996
18,45 Inimi furate - comedie, SUA, 1996 cu Sandra Bullock
20,30 Radiorockada - comedie, SUA, 1994 cu Steve Buscemi
22,00 Cei trei mușchetari - acțiune, SUA, 1993
23,45 Jack Fulgerătorul - comedie, SUA, 1993
1,30 Jurnalul Pantofului Roșu - s.

DISCOVERY

10,00 Jurassica: Misterul dispariției dinozaurilor
10,55 Povestiri despre supraviețuire în Australia
11,25 Aventuri în Australia
11,50 Spionii din cer
12,45 Magic și divin: Miracolele credinței
13,40 Succes, John Glenn!
14,35 Enciclopedia galactică: Luna
14,50 Războiul zulușilor
15,45 Un secol de război
17,35 Știința modernă: Previziuni meteo
18,00 Rechinii: Pericol tăcut
19,00 În căutarea rechinului cap-de-ciocan
20,00 Rechinul Zambezi
21,00 Studiul rechinilor
22,00 Rechini preistorici
23,00 Rechini într-o mare deșertică
0,00 Rechini în Triunghiul de Aur
1,00 Rechini în Bahamas
2,00 Secretele adâncurilor: Rechinii - tigru
3,00 Lumea rechinilor și a baracudelor

TV INTERNAȚIONAL

21,30 S-a întâmplat... azi
21,35 Revista revistelor
21,40 Viața spirituală
22,00 Jurnal * Meteo
22,30 De luni până duminică
23,00 Un secol de cinema: **Tusea și junghiul** - dramă, România 1992, cu Ernest Maftei, Olga Tudorache

ATOMIC TV

7,00 Selector
11,00 Cybernet
11,30 Atomic Café - rel.
12,00 Reactor
12,30 Turnul Londrei - rel.
13,30 Hai Hui
14,00 Interactiv
16,00 Selector
18,30 Atomix cu Tudor
21,30 Concert R.E.M. - ROAD MOVIE
23,00 Album Show
23,30 Insomnia

TV 2

7,00 Gânduri de dimineață; 7,30 Grădina zoologică în rucsac; 8,00 Matineu TV; 10,00 Desene animate; **12,00 Liceenii** - s.; **12,25 Madison** - s.; 12,50 Ura, călătorim! - magazin turistic; 13,20 Lumea sălbatică - doc.; **14,15 Ben și Charlie** - western, Italia, cu Giuliano Gemma; **16,15 Mac Gyver** - s.; **17,10 Super echipa** - s.; **18,05 Misiune imposibilă** - s.; 19,00 Fapte; **20,00 Luz Maria** - s.; 21,00 Show de ziua de naștere; 22,55 Friderikusz subiectiv; 23,50 Gol! Gol! Gol!; 0,40 Reunificarea Germaniei

PRO 7

8,15 Ultima pădure - f. d. a. Australia; 10,00 Simpsonii - s. d. a.; **10,30 Krakatoa** - aventuri, SUA, 1967, cu Maximilian Schell; **13,00 Proiectul X** - S. F. SUA, 1986, cu Matthew Broderick; **15,05 Sabrina și vrăjitoarea** - comedie fantastică, 1996, cu Melissa Joan Hart; **17,00 Fermecat** - s., ultimul ep.; 18,00 Albastrul de dedesubt - doc. Franța, 1998; 20,00 Lumea minunilor; 20,30 Știri; 20,45 Lumea minunilor; **21,15 O vreme pentru a ucide** - f. SUA, 1996, cu Sandra Bullock, Kevin Spacey; **0,15 Comando** -acțiune, SUA, 1985, cu Arnold Schwarzenegger; **1,50 Îngerul răzbunării** - f. Germania, 1999; 3;40 Krakatoa - rel.

RTL

7,20 Desene animate; 8,35 Disney Club; **10,15 Detectivul** - s. SUA, 13/1; 12,05 Desene animate; **12,30 Echipa A** - s.; 13,25 Parada filmelor Disney; **13,45 Îngerul cântă fals** - comedie, SUA, 1997, cu Christopher Lloyd; **15,20 Sea Quest DSV** - s.; **16,15 Hercules și inelul de foc** - f. SUA, 1994, cu Kevin Sorbo; **17,55 Noroc chior** - comedie, SUA, 1991, cu Martin Short; 19,45 Știri, sport; 20,10 Vedete; 21,15 Premiile Televiziunii germane; 0,20 Recepția premiilor TV; **0,55 South Park** - s.; 1,30 Hercules - rel.; **3,05 Echipa specială** - s.

SAT 1

7,10 Dinozaurii - comedie, SUA, 1962; 8,45 Weck up; 9,45 Show-ul săptămânii; **10,45 Alf** - s.; **11,15 Mac Gyver** - s.; **12,15 Ce le place fetelor** - f. Germania, 1957; **14,00 Vacanțe în Tirol** - comedie, Germania, 1971; **15,35 Înarmat și periculos** - comedie, SUA, 1986, cu John Candy; **17,10 Shaughnessy** - western, SUA, 1986, cu Linda Kozlovski; 19,00 Blitz - magazin; 19,30 Știri; 19,45 Fotbal Bundesliga - et. 7; **21,15 Multiplicitate** - comedie, SUA, 1996, cu Michael Keaton, Andie Mac Dowell; **23,30 Cartierul St. Pauli** - s.; **0,00 În capcană 2** - acțiune, SUA, 1996, cu Lance Henriksen; 1,30 Planetopia

EUROSPORT

9,00 Gimnastică ritmică CM Osaka în direct; 12,30 Semimaraton - Palermo 21.79 km în direct; 14,00 Moto - MP al Australiei; 16,30 Ciclism CM - Cursa Paris Tours în direct; 18,00 Rugby CM; 18,30 Rugby: Scoția-Africa de Sud în direct (gr. A); 20,45 Rugby: Australia-România în direct; 22,45 Auto - Nascar, Martinsville; 0,00 Sportcentre; 0,15 Rugby CM; 1,1 Tenis - turneu ATP Toulouse - finala

S.C. ANNO SRL
comercializează țigle JAMINA - import UNGARIA, modelele: TANGO; CSÁRDÁS; KERINGŐ, glazurate și neglazurate, ● Tablă aluminiu LINDAB ● Vată termoizolații, precum și alte materiale aferente necesare construcțiilor, la prețuri fără concurență.
Societatea asigură transport gratuit la domiciliu pe raza municipiului Arad.
Informații la telefon/fax: 057-285333, str. Andrei Șaguna nr. 122.
Noi vă oferim, dvs. alegeți!
Alegeți calitatea!!!
(5224317)

ARCOMMAT GRUP S.A.
ARAD 2900
Str. Voevod Moga nr.65-67
email: arcommat_group@inext.ro
Tel./ Fax: 057/ 281 779, 057/ 276 333
în calitate de distribuitor autorizat
Policolor®
PENTRU LUMEA TA COLOR
vă oferă la
preț de producător
întreaga gamă de lacuri, vopsele, grunduri, diluanți pt. auto, decorative, construcții civile și industriale.

TVR 1

12,00 Surprize, surprize - rel.
14,00 Jurnal
14,15 TVR Craiova
15,00 Pro Patria
16,00 Emisiune în limba maghiară
17,30 Agenția de plasare
18,00 Corect!
18,05 Jumătatea ta
19,00 Știri
19,05 Sunset Beach - ep. 541
19,55 Amintiri din secolul XX
20,00 Jurnal * Meteo * Sport
21,00 Felicity - ep. 2
21,45 FBI - C16 - ep. 2
22,35 Cu ochii'n 4
23,20 Aberația zilei
23,35 Recurs la morală
0,35 Marele Jazz

TVR 2

12,00 Sensul tranziției
13,00 Un zâmbet, o glumă...
13,10 Mistere minuni - doc.
14,00 Conviețuiri
15,00 Delfi și prietenii săi - d.a.
15,50 Filmele săptămânii
16,00 Obsesia - s.
16,45 Santa Barbara - s.
17,20 Pelerinaje
17,50 Wagner - ep. 7
18,45 Știri bancare
19,00 Oameni care au fost
19,30 Mapamond
20,00 Angela, merge mai departe - dramă, România, 1982 cu Dorina Lazăr, Vasile Miske
21,15 Axis Mundi
21,45 Bijuterii muzicale
22,00 Fotbal: **Southampton-Derby Country**
0,30 TVM * Mesager

PRO TV

7,00 Bună dimineata, PRO TV e al tău!
10,00 Tânăr și neliniștit - rel.
11,00 Trăznăile familiei Addams - rel.
12,30 Royal Canadian Air Frace - ep. 1
12,55 Știrile Pro TV * O propoziție pe zi
13,05 Babylon V - s.
13,50 Ani de liceu - s.
14,15 Miracolul tinereții - s.
14,45 Familia Bundy - s.
15,15 Aripile pasiunii - s.
16,00 Tânăr și neliniștit - ep. 846
17,00 Știrile Pro TV
* O propoziție pe zi
17,30 Rosalinda - ep. 21
18,30 Inimă de țigancă - ep. 106
* Extragerea cărții poștale „Te uiți și câștigi"
19,30 Știrile Pro TV
20,00 Știrile Pro TV Arad
20,30 Misiune de salvare - dramă, SUA, 1997 cu Richard Thomas, McRaney
22,25 Știrile Pro TV
22,30 Chestiunea zilei
23,30 Știrile Pro TV * Profit * O propoziție pe zi
0,00 Criminaliștii - s.
1,00 Știrile Pro TV

TV ACASĂ

6,00 Nimic personal - s.
7,00 Floare de aur - rel.
7,50 Preciosa - rel.
8,45 Căsuța poveștilor - rel.
9,15 Acasă la ambasadorul Braziliei la București, Excelența SA, Jeronimo Moscardo - rel.
9,45 Doctorul casei - rel.
10,15 Micuțele doamne - rel.
11,15 Jackie Collins: Hollywood - rel.
11,45 Sânge din sângele meu - rel.
12,35 Medicamente periculoase I - rel.
14,15 Maria - s.
15,00 Viața noastră - s.
16,00 Preciosa - s.
17,00 Casper - des. anim.
17,25 Vremea de acasă
17,30 Dragoste și putere - s.
18,20 Acasă la bunica
18,30 Renzo și Adriana - s.
19,25 Vremea de acasă
19,30 Lanțurile iubirii - s.
20,20 Somn ușor!
20,30 Înger sălbatic - s.
21,30 Sânge din sângele meu - s.
22,25 Vremea de acasă
22,30 O noapte la operă - f. SUA, 1935, cu Groucho Marx, Harpo Marx

ANTENA 1

7,00 Observator
8,00 Dimineața devreme
10,00 Știri
10,15 Colivia de aur - s.
11,00 Damon - s.
11,30 Răpirea - dramă, SUA, 1996
13,00 Știrile amiezii
13,15 Viitorul începe azi - s.
14,00 Esmeralda - s.
15,00 Luz Maria - s.
17,00 Știri
17,25 Elena, viața mea - ep. 79, 80
19,00 Observator
20,00 Pericol iminent - s.
20,50 Dublă identitate - s.
21,40 Prezentul simplu
22,00 Observator
22,30 Marius Tucă show
0,00 Retrospectiva etapei
1,00 Underground - dramă, Iugoslavia, 1995, cu Miki Manojlovic, Lazar Ristowski
2,00 Observator - rel.
2,30 Damon - rel.
3,00 Elena, viața mea - rel.
5,00 Dallas - s.

TV ARAD

7,00 Observator
8,00 Știri TVA - rel.
8,30 Divertisment
9,30 Anunțuri - rel.
9,40 Divertisment
10,00 Știri
10,10 Colivia de aur - s.
11,00 Damon - s.
11,30 Răpirea - dramă, SUA, 1996
13,00 Știrile amiezii
13,15 Viitorul începe azi - s.
14,00 Esmeralda - s.
15,00 Luz Maria - s.
17,00 Știri
17,25 Divertisment
18,00 Studioul artelor
18,20 Anunțuri
18,30 Știri TVA
19,00 Observator
20,00 Arena
21,20 Anunțuri - rel.
21,30 Știri TVA - rel.
22,00 Observator
În continuare, program identic cu cel al Antenei 1

TV INTERSAT

8,55 Deschiderea programului
9,00 Intersat Music
9,30 Hotelul New Hampshire - film
11,00 Știrile Intersat
11,30 Astronomii - film
12,30 Jimmy Readon - film
14,00 Intersat Sport Show
15,00 Aventuri americane
15,30 Safari
16,00 Un sfârșit fericit - film
17,30 Desene animate
18,00 Săptămâna sportivă arădeană
18,30 Lumea adâncurilor
18,45 Știrile Intersat
19,20 Dulce ispită - s.
20,05 Mistere, farmece și miracole
20,30 Dana Lasc și invitații săi - în direct
22,00 Povestea lui J.M. Gibson
23,30 Știrile Intersat
0,00 Erotica
0,45 Închiderea programului

ANIMAL PLANET

8,00 În lumea animalelor: Înotând cu rechinii
8,55 Spectacolul naturii: Râul Șarpelui, Idaho
9,50 Lssie - s
10,45 Povestiri de la grădina zoologică
11,40 medic de animale - 3 ep.
13.05 Comorile Continentului Negru
14,00 Salvați și salvatori - 2 ep.
15,00 Vedete necuvântătoare
16,00 Ham! Viață de câine
17,00 Cazurile judecătorului Wapner - 2 ep.
18,00 Medic de animale - 2 ep.
19,00 Spectacolul naturii: 2 ep.
20,00 Salvați și salavtori
21,00 Universul naturii: Factorul hotărâtor
22,00 Dinozaurul „de râu" - doc.
23,00 Parada animalelor
23,30 Vânătorul de crocodili
0,00 Urgențe cu animale
0,30 Urgențe veterinare.

BUDAPESTA 1

6,42 Lumea satului; 7,00 Magazin matinal; **10,05 Vin și putere** - s.; **11,05 Regele pampasului** - s.; **12,10 Casa pădurarului din Falkenau** - s.; 13,00 Știri; 13,30 Magazin informativ; 14,05 Magazinul țiganilor și slovacilor; 15,05 Senzație; **16,00 Secretele nisipului** - s.; **16,30 Copiii pădurii noi** - s. Anglia; 17,00 Thalassa - magazin; **17,35 Pearl** - s.; **18,00 Clipele norocului;** 18,30 Rămâi cu noi!; 18,50 Jurnale regionale; 19,00 Știri; 19,15 Consiliul Europei; 19,50 Roata timpului; **19,40 Primejdie** - s.; 20,30 Știri; **21,00 Vizitatorul** - s.; 21,45 Următorul, vă rog!; 22,00 Cufărul; 22,30 Em. lui Töröcsik Mari; 23,05 Știri; **23,35 Bum - bumm** - f. Spania

BUDAPESTA 2

6,45 Lumea satului; 7,00 Magazin matinal; 10,05 Operetă; 11,00 Peregrinări pe oceane; 11,30 Viața Balaton-ului - 5; 12,00 Imposibil?; 12,40 Cocteil de muzică **13,00 Ținutul dorințelor** - s.; 13,50 Valori de patrimoniu; 14,00 Actual; 14,25 Studio deschis; 14,30 Mag. informativ; 15,00 Clubul celor trei dorințe; 16,00 Jurnal parlamentar; 17,00 Strada școlii; 18,30 Pe drum; 19,00 Handbal masculin; 20,40 Desene animate; 21,00 Știri, sport; 21,30 Lămpașe mișcătoare - doc.; 22,20 Cheful tinerilor; 22,45 Cheful tinerilor; **23,10 Când voi fi mort în alb** - f. Iugoslavia; 0,25 Ora de închidere

eta - 2u computer

OFERTĂ SPECIALĂ

- Calculatoare
- Imprimante
- Retele
- Soft
- Service

AMD K6-2 400MHz
VIA MVP3 512K
HDD 4,3GB
16MB SDRAM
FDD 3,5"/1.44MB
PLACĂ VIDEO 4MB
MONITOR 14"
CARCASĂ AT
TASTATURA
MOUSE + PAD

399 USD + TVA

ARAD, CLOSCA 2
Tel./Fax.: 251838
INTRARE DE PE B-DUL REVOLUTIEI

VĂ RECOMANDĂM

HBO - 20,30 Ape ostile - dramă

În largul Bermudelor un submarin atomic rusesc se ciocnește cu unul american. Tensiunea dintre cele două țări ajunge la cote maxime. Noroc că amiralii celor două flote își păstrează sângele rece.

ACASĂ - 22,30
O noapte la operă - comedie

Cei patru Marx - Groucho, Harpo, Chico și Zeppo - vestiți în epocă și în istoria cinematografului, au jucat împreună în 14 filme; din această comedie irezistibilă, lipsește Zeppo. Frații Marx satirizează opera, ca instituție, și cântăreții italieni, ca exponenți. După o somptuoasă cină luată în compania unei blonde superbe, la un restaurant select din Milano, Otis B. Driftwood încearcă să obțină o altă masă gratuită de la bogata lui patroană, doamna Claypool, dornică să fie introdusă în înalta societate.

PRIMA

7,00 Karaoke show - rel.
8,00 Dimineața cu Prima * Știri, reportaje, meteo, muzică și concursuri
12,00 Nadine show - rel.
13,00 Show-ul de noapte - rel.
15,00 Viața în direct - talk show pe teme sociale
16,00 Celebri și bogați - s.
17,00 Nadine show
18,00 Focus * Sport * Meteo * Clip Art
19,00 Românie, Românie...
19,15 Karaoke show
20,15 Dosarele Y
21,00 Film serial
22,00 Românie, Românie...
22,15 Focus Plus
22,45 Revista presei
23,00 Politica de mâine
1,00 Film artistic
2,30 Focus Plus - rel.

TELE 7 ABC

7,00 Știri
7,10 Bună dimineața, România
9,00 Forța destinului - rel.
10,00 Știri
10,15 Teleshopping
10,30 Dintre sute de ziare - rel.
11,30 Rendez-vous la Tele 7 - rel.
12,30 Documentar
13,00 Ora unu a venit - rel.
15,00 Știri
15,25 Post Meridian
16,30 O singură viață - s.
17,30 Documentar
18,00 Știri
18,10 Lou Grant - s.
19,00 Pronosport
19,05 Secția de poliție - s.
20,00 Actualitatea Tele 7
20,30 Documentar
21,00 Dintre sute de ziare
22,00 Dincolo de stadion
23,30 Cutia muzicală - rel.
0,00 Știri

HBO

10,00 Crimă la nr. 1600 - acțiune, SUA, 1997
11,45 Așa e viața - comedie, SUA, 1998 cu Michael Goorjian
13,30 Masagerul stelar - acțiune, SUA, 1997, cu Michael Madsen
15,15 Robbersonii și polița - comedie, SUA, 1994
14,45 Evadare din Los Angeles - acțiune, SUA, 1996
18,30 Iubire fără vârstă - comedie, SUA, 1993 cu Sirley MacLaine
20,30 Ape ostile - acțiune, SUA, 1997
22,15 Totul despre sex - s.
22,45 Detectivul fantomă - comedie, SUA, 1997
0,45 Hot Boyz - acțiune, SUA, 1999

DISCOVERY

10,00 Universul misterios al lui Arthur C. Clake
10,30 Magic și divin
11,25 Automobile în top
11,50 Povestiri despre supraviețuire în Australia
12,20 Dincolo de anul 2000
12,45 Animal X
13,15 Stare de alertă
13,40 Pasul următor
14,10 Știință modernă
15,05 Nebuni pe roți
16,15 Un râu, undeva: Bhutan
16,40 Primele zboruri
17,10 Flightline
17,35 Aventuri la pescuit cu Rex Hunt
18,00 Confesiuni: Avionul
18,30 Confesiuni: Un tânăr hitlerist
19,00 Echipa timpului: Richmond
20,00 Medici veterinari
20,30 În căutarea rechinului cap-de-ciocan
21,30 Magazin Discovery
22,00 Arme noi
23,00 Vremuri grele
0,00 Secretele rechinilor
1,00 Un secol de război
2,00 Din lumea supranaturalului: Șopârla uriașă
3,00 Magazin Discovery
3,30 Confesiuni

TV INTERNAȚIONAL

21,30 S-a întâmplat... azi
21,35 Revista presei
21,40 Info editorial
21,45 Lunetist de elită
22,00 Jurnal * Curs valutar * Meteo
22,40 Flagrant
23,25 În Dobrogea, pe urmele primilor creștini
23,40 Tezaur folcloric
0,40 Palatele puterii: Palatul Cotroceni

ATOMIC TV

7,00 Selector
10,00 Reactor
10,30 Hai Hui - rel.
11,00 Atomix cu Tudor - rel.
14,00 Interactiv
15,55 Reactor
16,00 Romanian Top 100 - rel.
18,00 Selector
19,00 Atomix cu Michelle
21,55 Reactor
22,00 South Park - des. anim.
22,30 File de poveste - rel.
0,00 Insomnia

TV 2

6,45 Lumea satului; 6,55 TV 2 matineu; 7,20 TV doctor; 7,30 Magazin matinal; **9,30 Bogați și frumoși** - s.; **9,55 Riviera** - s.; 10,25 Friderikusz Subiectiv; 11,20 Salon auto 2000; 11,50 Magazin economic; **12,25 În trei** - s. Franța; **12,50 Sunset Beach** - s.; **13,35 Riviera** - s.; **14,00 Prăbușire în iubire** - f. SUA cu Robert De Niro, Meryl Streep; **15,45 Bogați și frumoși** - s.; **16,10 Super echipa** - s.; **17,00 Sunset Beach** - s.; **17,45 Cassandra** - s.; **18,40 Luz Maria** - s.; 19,30 Fapte; 20,00 Roata norocului; **20,30 Marimar** - s.; **21,00 Nord și Sud** - s.; 22,45 Bună seara, Ungaria!; 23,30 În doi - em. lui Silagyi Janos; 0,15 Magazin cultural; 1,00 Știință pe Internet

PRO 7

7,05 Taff - magazin; 7,30 Morning Show; **8,55 Cine-i șeful?** - s.; **9,25 Bill Cosby show** - s.; **10,00 Roseanne** - s.; **10,30 Mallorca** - s.; 11,00 Andreas Türk Lovestories; 12,00 Talk, talk, talk; **12,30 Diagnostic: crimă** - s.; **13,30 Matlock** - s.; 14,30 Sam - magazinul amiezii; 15,00 Talkshow-uri; 18,00 Taff - magazin; **18,25 Bill Cosby show** - s.; **19,00 Fam. Bundy** - s.; **19,30 Roseanne** - s.; **20,00 Mallorca** - s.; 20,30 Știri; 20,50 Galileo - magazin; **21,15 Dosarele X** - s.; **22,15 Pericol iminent** - s.; 23,20 TV Total - show; 0,15 Comedy Club; **0,45 Chaos City** - s.; **1,10 Seinfeld** - s; **1,40 Buffy**- s.

RTL

7,00 Magazin matinal; 7,30 Bună dimineața; 8,00 Magazin matinal; **8,30 Bogați și frumoși** - s.; **8,55 Între noi** - s.; 10,00 Dimineața mea - magazin; 11,30 Sabrina talk; 12,30 Duelul familiilor - concurs; 13,00 Magazinul amiezii; 14,00 Talkshow-uri; **18,00 Dădaca** - s.; **18,30 Între noi** - s.; 19,00 Bună seara - magazinul landurilor; 19,30 Exclusiv - magazin; 19,45 Știri; 20,10 Explosiv; **20,40 Vremuri bune, vremuri rele** - s.; **21,15 Dr. Stefan Frank** - s.; **22,15 După gratii** - s.; 23,15 Extra - magazin; 0,30 Natur Trend; 1,00 Știrile nopții; 1,35 Magazin cultural

SAT 1

6,30 Magazin matinal cu sport; **10,00 Misiune imposibilă** - s.; **11,00 Dragi surori** - s.; 11,30 Dragi surori;; 12,00 Talkshow-uri; **16,00 Star Trek** - s.; **17,00 Chicago Hope** - s.; 18,00 Fiecare contra fiecare - concurs; 18,30 Magazin regional; **19,00 Judecătoarea Barbara Salesch** - s.; 19,30 Știri, meteo, sport; 20,00 Blitz magazin; 20,40 E adevărat; **21,15 Benzină în sânge** - s.; 22,15 Toată lumea râde - show; 23,15 Newmaker magazin; 0,00 Spiegel TV Reportaje; 0,35 24 de ore - reporter în acțiune: Regatul St. Pauli; **1,05 Star Trek** - s.; **1,55 Chicago Hope** - s.

EUROSPORT

9,30 Gimnastică ritmică; 10,30 Motocris CM Paris; 11,30 Tenis - turneu ATP bărb.- București, finala; 13,00 Ciclism CM șosea junioare Treviso în direct; 14,00 Motorsport; 15,00 Ciclism CM șosea juniori Treviso în direct; 18,00 Triatlon; 19,00 Sporturi extreme; 20,00 Speedway MP al Danemarcei; 21,00 Zbor acrobatic CE; 22,00 Darts - în direct; 0,00 Fotbal - Eurogol magazin, select. 5 partide; 1,30 Moto - MP al Australiei - Philip Island

Magazinul de vopsele
TOTAL BAU

VINDE LA CELE MAI MICI PREȚURI VOPSELE, UNELTE ȘI ACCESORII DE VOPSIT DIN IMPORT

• vopsele lavabile pentru fațade și interior, 800 nuanțe (DISZPERZIT TITAN, SUPRA-LUX, LIMIT, MODAKRIL)
• Vopsele pentru lemn și metal - 1000 nuanțe; **VAPOREX (soluție pentru pereți cu igrasie)**

OFERTA LUNII : vopsea lavabilă HERA 25 kg - 360.000 lei
Arad, str. Lucian Blaga nr. 19 (fost Miron Constantinescu) TELEFON 210676; PROGRAM ZILNIC 8,30-16,30; SÂMBĂTĂ 9,00-12,00
(658988)

COMPUTER FORCE

OFERTA SAPTAMANII
Cu numai 469 USD +TVA
PC INTEL PII 400 MHz 128k
-32 Mb SDRAM PC 100
-Hdd 4,3 Gb
-Sound Blaster
-Monitor DIGITAL 14" SVGA digital
-Tastatura, mouse, pad si husa

ARAD
-Blv. Revolutiei Nr. 101
Linga dispeceratul "GETAX"
-ORAR: Luni-Vineri 9-17
Sambata 9-13
tel. 057-280.785
Timisoara 056-191.334
Oradea 059-414.521-141

CALCULATOARE
IMPRIMANTE
ACCESORII

- Sisteme pretestate
- 3 ani garantie
- vanzare si in rate
- 5 ani experienta
- GRATUIT ! livrare si instalare la domiciliu

Invitatul nostru

„După ce am câştigat finala, împotriva Poloniei, Mircea Sandu ne-a promis o primă de 500 de dolari"

• afirmă Claudiu Drăgan – „tricolorul" din lotul echipei UTA

– Claudiu, în primul rând, spune-ne cum ai fost primit în lotul de tineret al României?

– Mă cunoşteam cu jumătate din cei de la «tineret», de pe vremea când evoluam împreună la loturile naţionale de juniori mici. Aşa stând lucrurile, nu am avut probleme de acomodare, s-au comportat cu mine ca şi cu un coleg ce tot timpul ar fi fost convocat la lot, deci nu m-au marginalizat.

– Cât ai jucat în primul meci, cu Iugoslavia şi în finală, cu Polonia?

– În deschidere, am evoluat o repriză, cea secundă, întreagă. Apoi, pentru a da posibilitatea tuturor celor care au fost convocaţi să joace, în finală am absentat, aşa cum, de altfel, s-a întâmplat şi cu alţii, care au fost titulari în primul joc. Nu-i nici o nenorocire că nu am jucat, deoarece într-un turneu amical se urmăresc mai mulţi fotbalişti.

– Eşti mulţumit de cum ai evoluat?

– Sincer, nu am ce să-mi reproşez. Cât am fost în teren nu am dezamăgit, ba, mai mult, am şi dat pasa de la golul lui Mara, în jocul cu Iugoslavia, câştigat de noi după loviturile de departajare, la finalul celor 90 de minute scorul fiind egal, 1-1.

– Antrenorii Moraru şi Boldici ce au zis?

– Nici unul dintre ei nu a făcut remarci. De fapt, au fost rezervaţi faţă de noi, cei doi tehnicieni fiind mai degrabă fericiţi că am izbândit în turneu. Totuşi, după ce am câştigat finala (1-0, gol Neaga), împotriva Poloniei (ţara gazdă), Mircea Sandu ne-a promis primă 500 de dolari. Acesta a fost unul din puţinele mesaje primite de la antrenorii Moraru şi Boldici, care au fost înştiinţaţi telefonic de preşedintele FRF despre bani. Pentru a preîntâmpina o eventuală întrebare, în situaţia expusă mai sus, nu ştiu când şi dacă va mai exista o altă convocare pentru mine la «tineret».

– Perfect! Atunci, ce va fi cu ASA, sâmbătă? Pentru că ne „frige" acest meci.

– Nu prea ştiu care e atmosfera la echipă, fiind plecat la lotul naţional. Dar, nici nu mă gândesc să nu batem echipa din Tg. Mureş. După «episodul» Corvinul, sunt convins că nu ne mai «înfundă» nimeni pe teren propriu. Eu nu sunt accidentat, am avut ceva probleme la începutul săptămânii, care au trecut şi sper să mă odihnesc suficient până la ora jocului cu ASA.

– Claudiu, îţi mulţumim pentru minutele acordate şi îţi urăm mult succes în continuare.

LEO SFÂRA

UTA VREA SĂ FACĂ INSTRUCŢIE CU ARMATA

Avancronica etapei

Duşul rece de la Craiova a rămas în urmă. Vorbim despre el la timpul trecut, cu convingerea că „alb-roşii" au tras destule învăţăminte după corecţia aplicată de cei de la Electro Bere. Aşa cum spunea şi antrenorul Rubinacci, toată lumea se concentrează asupra jocului cu ASA Tg. Mureş, de mâine, din cadrul etapei a X-a.

Din păcate, UTA se confruntă cu probleme de efectiv: Almăşan este suspendat pentru cumulul de cartonaşe; Diaconescu şi Pap nu sunt refăcuţi; Cl. Drăgan va veni, probabil, obosit de la acţiunea lotului naţional de tineret. Tocmai de aceea, în această săptămână juniorii UTA-ei nu au fost lăsaţi să meargă la şcoală, intrând în programul de pregătire a echipei, fiindcă, nu este exclus să se apeleze la câţiva dintre ei pentru „lotul de 16".

Rubinacci a mai spus că îşi doreşte să nu fie prea cald, iar terenul să fie puţin umed. De asemenea, Mister e convins că jocul cu ASA-ul nu va fi unul spectaculos, iar echipa pregătită de el va câştiga. **„Trebuie să ne aşezăm bine în teren, să ne impunem jocul şi să nu-i lăsăm pe adversari să ne ascundă mingea. După ce am vizionat o casetă cu jocul adversarilor, mi-am dat seama că ne aşteaptă un examen greu. Împreună cu spectatorii arădeni sperăm să-l trecem cu bine, iar punctele să ne revină"**, a mai spus tehnicianul italian.

În privinţa unei formule probabile, „allenatore" are dubii, până la ora jocului el urmând să se decidă. Noi încercăm o variantă: Huţan - Juncu, Găman, Botiş, Panin - Todea, Baciu (Zaha), Ciubăncan, Ciba - Mariş, Cl. Drăgan (Ianu).

De partea cealaltă, adversarii „Bătrânei Doamne" vin după o serie de cinci victorii şi două înfrângeri. Ultimul eşec de pe teren propriu, în dauna hunedorenilor de la Corvinul, a bulversat puţin liniştea jucătorilor din Tg. Mureş. Aceştia au fost amendaţi cu 50 de dolari fiecare, dar în cazul unui rezultat pozitiv la Arad, sancţiunea ar putea fi graţiată. Tehnicianul George Ciorceri are încredere în puterea de luptă şi dorinţa de revanşă a băieţilor şi crede că poate da lovitura în oraşul nostru. Oaspeţii noştri de mâine nu au probleme mari de sănătate şi pot alinia cea mai în formă garnitură de start. Aceasta poate fi: Rotaru - Zsigmond, Kovacs, I. Török, Enyedi - Dumitraşcu, Gabor, Luca, D. Miclea - Dâmbean, H. Cioloboc.

Partida va fi condusă la centru de Augustus Constantin (Rm. Vâlcea), care va fi ajutat de asistenţii bucureşteni Tudor Constantinescu şi Nicolae Marodin. Observator din partea FRF va fi dl. Simion Surdan (Timişoara).

Iată programul celorlalte jocuri ale acestei runde: Minerul Motru - FC Drobeta Turnu Severin, Gaz Metan Mediaş - Electro Bere Craiova, Flacăra Vâlcea - UM Timişoara, Olimpia Satu Mare - Chimica Târnăveni, Corvinul Hunedoara - Apullum Alba Iulia, Jiul Petroşani - FC Bihor, Inter Sibiu - „U" Cluj Napoca, Aro Câmpulung Muscel - Poli Timişoara.

DANIEL SCRIDON

LIGA CAMPIONILOR

Principala competiţie europeană intercluburi, aflată în faza grupelor, a intrat într-o bine meritată mini-vacanţă de trei săptămâni. Iată cum se prezintă situaţia în primele patru grupe, după disputarea etapei de miercuri:

GRUPA A

1. Lazio	3	2	1	0	7-2	7
2. B. Leverkusen	3	1	2	0	4-2	5
3. Maribor	3	1	0	2	1-6	3
4. Dinamo Kiev	3	0	1	2	1-7	1

Etapa viitoare (19 octombrie, 1999): Maribor Tetanic - Lazio Roma; Dinamo Kiev - Bayer Leverkusen.

GRUPA B

1. Barcelona	3	2	1	0	7-4	7
2. Arsenal	3	1	2	0	4-2	5
3. Fiorentina	3	0	2	1	2-4	2
4. A.I.K. Solna	3	0	1	2	2-5	1

Etapa viitoare (19 octombrie, 1999): Arsenal Londra - Barcelona; Fiorentina - A.I.K. Solna.

GRUPA C

1. Rosenborg	3	1	2	0	7-4	5
2. B. Dortmund	3	1	2	0	6-4	5
3. Feyenoord	3	0	3	0	4-4	3
4. Boavista	3	0	1	2	2-7	1

Etapa viitoare (19 octombrie, 1999): Borussia Dortmund-Rosenborg Trondheim; Feyenoord Rotterdam-Boavista Porto.

GRUPA D

1. Manchester	3	2	1	0	5-1	7
2. Marseille	3	2	0	1	5-3	6
3. Cr. Zagreb	3	1	1	1	4-2	4
4. Sturm Graz	3	0	0	3	0-8	0

Etapa viitoare (19 octombrie, 1999): Olympique Marseille-Manchester United; Sturm Graz-Croaţia Zagreb.

C. M.

VARBITTOUR TRAVEL AGENCY - TOUR OPERATOR

SUNAŢI-NE PE NOI PRIMA DATĂ!

VĂ OFERIM BILETE DE AVION DUS-ÎNTORS CU PLECARE DIN TIMIŞOARA, BUDAPESTA SAU BUCUREŞTI PE ZBORURILE COMPANIILOR AUSTRIAN AIRLINES, MALEV, KLM, BRITISH AIRWAYS SAU PE ORICARE ALTĂ COMPANIE PREFERATĂ DE DUMNEAVOASTRĂ

ZBURAŢI PRIN VARBITTOUR TRAVEL AGENCY

la preţuri aflate la ... cea mai joasă altitudine !

- NEW YORK, WASHINGTON - 420 USD
- ATLANTA, DALLAS, DETROIT - 465 USD
- MIAMI, TAMPA - 465 USD
- LOS ANGELES, SAN FRANCISCO - 554 USD
- TORONTO, MONTREAL - 420 USD
- BELFAST, BRISTOL, BIRMINGHAM, EDINBURGH, GLASGOW, MANCHESTER - 229 USD
- SYDNEY, MELBOURNE - 685 USD
- AMSTERDAM, BRUSSEL - 192 USD
- BOLOGNA, FLORENTA, GENOVA, TORINO, VENETIA - 256 USD
- MILANO, ROMA - 232 USD
- LISABONA, PORTO - 273 USD
- PARIS - 216 USD
- DUBLIN - 229 USD
- MALAGA - 299 USD
- BREMEN, FRANKFURT, HAMBURG, HANOVRA, DORTMUND, DUSSELDORF, COLOGNE - 197 USD
- BARCELONA - 217 USD
- ATENA - 167 USD
- TEL AVIV - 234 USD
- CAIRO, LARNACA - 201 USD

CLIENŢILOR FIDELI LE OFERIM PROGRAME FREQUENT FLYERS !!!

BUCURAŢI-VĂ DE VACANŢELE D-VOASTRĂ PRIN VARBITTOUR TRAVEL AGENCY - TOUR OPERATOR

GRECIA CIRCUIT - 10 ZILE - 280USD; SPANIA-ANDORA-COASTA DE AZUR-NORDUL ITALIEI - 15 ZILE - 675USD; CIRCUIT GRECIA - ITALIA - 15 ZILE - 650USD;

NOU Destinaţie exotică INDONEZIA - INSULA BALI

INDIVIDUAL: transport avion dus-întors din Timişoara; 11 nopţi cazare cu mic dejun; transferuri la/de la aeroport; 5 excursii; preţuri între 1.282 USD/pers. - 1.848 USD/pers.

GRUP: plecare în 31.08.99; transport avion dus-întors din Timişoara; 7 nopţi cazare INSULA BALI, hotel *****AEROWISATA SAHUR BEACH, cu demipensiune; INSULA LOMBOK , hotel***** SENGGIGI BEACH, cu demipensiune; avion Insula BALI - Insula LOMBOK şi retur; transferuri la/de la aeroport; preţ 1.727 USD/pers.

ALTE SERVICII: ● TRANSPORT CU AUTOCARUL ÎN AUSTRIA, GERMANIA, ELVEŢIA - DOUBLE T ● ASIGURĂRI MEDICALE - AIG- ● CĂRŢI VERZI ● TRANSPORT TIMIŞOARA - AEROPORT BUDAPESTA la cele mai mici preţuri

HEAD OFFICE: ● Timişoara, str. Alba Iulia nr. 2, Tel: +40(0)56/221400, Tel./Fax: +40(0)56/221401

BRANCH OFFICES ● KAPA CENTER: str. Ialomita nr.6, tel. 283625 ● ARAD, B-dul Revolutiei 85, Tel. +40(0)57/211818; E-mail: startour@mail.dnttm.ro

„Şi se jură, că nu fură..."

• Piedimonte „preia" echipa de la Lupaş

Perioada de transferări se apropie cu paşi repezi. Mai sunt trei zile şi intrăm în „mini-mercato". Pe străzile Aradului se tot zvoneşte că la UTA vin ceva jucători. Ba, un coordonator cu experienţă, ba, un junior de la Rapid, ba, chiar şi cu un copil născut în 1983 din Macedonia şi tot aşa.

Peste toate acestea, preşedintele clubului UTA, Marin Lupaş, împreună cu Luigi Piedimonte, în calitate, atenţie, de „şef la echipă", au fost în această săptămână la Bucureşti, dând, astfel, „apă la moară".

Pentru a lămuri, încă de pe acum, problema transferurilor din perioada 4-6 octombrie a. c., ieri i-am abordat pe cei doi „eroi". Nu mică a fost surpriza când dl. Lupaş ne-a îndrumat spre dl. Piedimonte, care se ocupă de problemele de la echipă. Adică, italianul face şi desface la UTA, pentru că, zicem noi, dacă italienii plătesc, tot ei şi dictează.

Aşadar, l-am abordat pe dl. Piedimonte, care ne-a spus că UTA nu va face nici un transfer în „mini-mercato", pentru că nu sunt, deocamdată, posibilităţi. El aproape că s-a jurat, spunând că nu fură ceva necurate la mijloc, în toată deplasarea din Bucureşti. Adică, nu s-a discutat de nici un fotbalist.

În final, la insistenţele noastre, preşedintele Lupaş ne-a asigurat că doar o minune poate aduce un jucător la UTA, în 4-6 octombrie. Elocvent, nu?

LEO SFÂRA

La cheremu' lor

Astăzi, de la ora 18,00, la sala 33 a Consiliului Judeţean va avea loc Adunarea Generală a membrilor fondatori de la F. C. UTA. Din capul locului trebuie să spunem că există persoane care vor să ascundă ori să denatureze adevărul despre echipa fanion a Aradului şi doresc să ţină presa departe de realitate, prin interzicerea accesului în sală. Sperăm să nu fie cazul, iar Adunarea Generală să fie înţeleaptă, că doar prin transparenţă se poate ajunge la un adevăr pe care toată suflarea fotbalistică din Arad îl aşteaptă.

28 de membri fondatori au, în această seară, pâinea şi cuţitul în mână, pentru a hotărî soarta clubului UTA. De fapt, doar cel mai important punct pe ordinea de zi este vital. Adică, acceptarea **„participării F. C. UTA non-profit, la înfiinţarea F. C. UTA S. A."**

Aşadar, UTA trece la Societate comercială doar dacă vor membrii fondatori. Votul, dacă va fi un eşec, ar putea aduce furtună în grădina clubului UTA, deoarece italienii nu vor mai investi până când nu se rezolvă S. C.-ul.

Aviz amatorilor!

LEO SFÂRA

Programul competiţiilor

● **Fotbal.** Sâmbătă, ora 11, pe stadionul UTA, în cadrul Diviziei B, are loc meciul: **FC UTA-ASA Tg. Mureş.**

● În Divizia C, duminică, ora 11, se dispută partidele: **Universitatea Arad-FC Arad Telecom** şi **Inter Arad-U. West Petrom Arad.**

● În Divizia D, **astăzi, ora 15:** Gloria Arad-Păulişana Păuliş şi Crişana Sebiş-Semlecana Macea. **Sâmbătă, ora 11:** Şoimii Lipova-Victoria Nădlac. **De la ora 15:** Romvest-Dacia Beliu, Comera-Crişul Chişineu Criş, Şoimii Pâncota-FC Ineu, Podgoria Ghioroc-CPL. **Duminică, ora 15:** Frontiera Curtici-Tricoul Roşu. Motorul stă.

● În Campionatul judeţean „Onoare", etapa a X-a: ICRTI-Şepreuş, V. Semlac-Iratoş, Sânmartin-Şiria, Sântana-Şeitin, Dorobanţi-Apateu, Ţipari-Felnac, Vladimirescu-Şimand, A. Ineu-Zăbrani, Zărand-Bârzava.

● În Campionatul judeţean „Promoţie", **Seria A:** Cruceni-Fântânele, Secusigiu-Munar, Glogovăţ 99-P.Pecica, Horia-Sânleani, Zimand Cuz-Ususău, Satu Mare-Covăsânţ. Arkit stă. **Seria B:** Şicula-Drauţ, Socodor-V. Berechiu, FC Berechiu-Comlăuş, Nadăş-Nădab. Cermei stă. **Seria C:** D. Sebiş-Gurahonţ, Hăşmaş-Buteni, U. Sebiş-Hălmagiu, Chisindia-Bocsig, Dezna-Vârfurile. Lunca Teuzului stă.

● **Baschet.** Sâmbătă, ora 11, la Sala Sporturilor, în cadrul Diviziei A la baschet feminin, se dispută partida: **BC ICIM Arad-Universitatea Craiova.**

● **Karate.** Sâmbătă, orele 13-21, la Sala Sporturilor, are loc Cupa Aradului la karate shotokan cu participare internaţională.

● **Handbal.** Duminică, ora 10, la Sala Sporturilor are loc meciul de handbal **LPS CSS Arad-CSS Aleşd** (juniori III masculin).

Vreți să scăpați de ochelari sau de lentilele de contact? Suferiți de vreo afecțiune oftalmologică și doriți să fiți tratat cu aparatură medicală ultraperformantă?

Apelați la firma de prestații medicale

VITAL-LÉZER KFT. A DOTE SZEMKLINIKÁN

VITAL-LASER din Debrețin

și vă veți recăpăta vederea perfectă.

Pentru informații suplimentare sunați la tel: (52)426.007, (52) 411.600/ 4813, (52)329.400/4813, orele 8-14, în Oradea 094/ 876.354, tel. mobil 003.620 - 9227.062 (dr. Hassan)

Consultație: 5.000 Ft
Operație
LASER: 75.000 Ft/ochi
LASIK: 125.000 Ft/ochi

Programări, telefonic sau personal, luni-vineri, orele 9-14, în lb. maghiară.

Sediul: Facultatea de Științe Medicale din Debrețin, Clinica de Oftalmologie, 4012 Debrețin, str. Nagyerdei nr. 98.

WING TSUN KUNG-FU

Vi s-a întâmplat vreodată să fiți umiliți din punct de vedere fizic sau psihic?
Sunteți pregătit pentru situația în care vă puteți baza doar pe persoana dumneavoastră, într-un bloc sau pe o stradă întunecoasă?
Acum aveți posibilitatea de a învăța o artă marțială deosebit de eficientă !
Oricine poate practica Wing Tsun Kung Fu, deoarece nu necesită forță fizică sau mobilitate deosebită.
Atacă punctele slabe, astfel asigură o apărare eficientă atât pentru cei mai slabi, cât și pentru femei.
Datorită deosebitei valori de luptă constituie o parte însemnată a pregătirii de luptă în cadrul **poliției secrete germane și a F.B.I. ului.**

ANTRENAMENTE:
Grup Școlar Industrial „Aurel Vlaicu", B-dul Decebal
Luni și Joi: 16,30 - 18,00
INFORMAȚII: Tel. 094 - 22 59 11

TUBORG BEER®

United Romanian Breweries Bereprod SRL

For our expanding operation in Romania we are looking to recruit exceptionally talented highly motivated person, with a passion for excellence, for the following position, to build and inspire business growth:

ARAD SUPERVISOR

Located in Arad you will report directly to District Manager. This position involves evaluation of the Market segments and potential clients, implementation of the company policy in your area.

The following qualifying conditions are required:

- University degree
- At least 2 years sales experience in a distribution company of consumer goods
- Knowledge of local market
- Fluent English - an advantage
- Clean driving license
- Team worker - dynamic and initiative
- Good communication and interpersonal relations

You can send in full confidence your application with your C.V. to: TUBORG BEER - TIMIȘOARA by fax 056/19.39.55

891515
GRATUIT primele 20 secunde
Tarif - 6950 lei / 30 secunde
INTERZIS MINORILOR

Primele 20 secunde netaxate
Tarif: 7450 lei 30 de secunde

Ofertă Promoțională !

S.C. LIPTAK S.R.L. ARAD
str. G. Cosbuc Nr. 26
Tel/Fax: 057/270040
Mobil: 092/638586

PANEL

Vă oferă:
- Calorifere din aluminiu gama Liptak-Panel la 10-11 DM/element (cu TVA inclus)
- Cazane pentru încălzire centrală și preparare A.C.M. pe gaz de la 12 kw (200 mc.) la 40 kw (1000mc)
- Cazane numai pentru încălzire de la 12 kw pînă la 150 kw pe gaz

REALIZĂM INSTALAȚII TERMICE ȘI SANITARE LA PREȚURI FĂRĂ CONCURENȚĂ!

Garantăm:
- Investiție sigură și profitabilă în 2-5 ani banii se întorc cu dobîndă chiar !
- Micșorarea cheltuielilor de încălzire de 2-4 ori față de modalitățile clasice de încălzire
- Durata lungă de funcționare
- Cele mai mici prețuri !
- Oferim mari reduceri de preț pentru firme si instalatori!

Căutăm distribuitori în toată țara!

ECONOMIC - EFICIENT - ELEGANT

ANIVERSĂRI

Cu ocazia împlinirii frumoasei vârste a 46 ani, multă sănătate, fericire, noroc și tot ce își dorește în viață,
MARIA CHIFOR,
îi dorește și prietenul ei bun, FANE. (29886)

MATRIMONIALE

Doamnelor și domnișoarelor, doriți o viață mai bună? Bărbați serioși, din Germania, caută femei frumoase și serioase, de vârstă 20-35 ani, în vederea căsătoriei în Germania. Telefon 057-221477, mobil 092 512 479. (28882)

DORIȚI CĂSĂTORIE în Germania? Pentru fete tinere, drăguțe serioase, sunați cu încredere telefon 279251. (29704)

VÂNZĂRI APARTAMENTE O CAMERĂ

Vând urgent garsonieră confort I, Micălaca, etaj II, 8.000 DM. Telefon 235784; 092.308.400. (29209)

Vând garsonieră, confort I, zonă ultracentrală sau schimb cu apartament 4-5 camere plus diferență. Telefon 252906. (29100)

Vând urgent garsonieră Grădiște, etaj III, amenajată; 35 mp. Telefon 237065. (28509)

Vând apartament 1 cameră, Vlaicu, îmbunătățit; 9.000 DM negociabil. Telefon 241145. (29374)

Vând garsonieră, zonă centrală, str. Bușteni, multiple îmbunătățiri, (ne)mobilată. Telefon 230324, după ora 13. (29384)

Vând garsonieră confort I, str. Poetului, îmbunătățiri, gresie, faianță, parchet, lambriuri, balcon închis, preț negociabil. Telefon 237410, 246351. (29425)

Vând apartament 1 cameră, zona Vlaicu, bl. 21, avans + rata/lună 250 DM. Telefon 285955. (28597)

Vând urgent și ieftin, garsonieră, parter, Miorița. Telefon 536221, 266067. (29621)

Vând garsonieră, zona Mioriței. Telefon 279196 și 514296. (29654)

Vând apartament 1 cameră, str. Crișan nr. 3, et. I. Informații telefon 250168. (29174)

Vând urgent garsonieră Alfa, et. III, 7.400 DM, negociabil. Telefon 270872. (29283)

Vând garsonieră confort I, parter, Micălaca, 7.800 DM negociabil. Telefon 219308. (29623)

Vând garsonieră str. Bușteni, nr. 14, etaj II. Telefon 231642. (29514)

Vând garsonieră confort II, Confecții, bloc 100, sc. B, ap. 13. Telefon 275947, după ora 16. (29794)

Vând 1 cameră spațioasă, bloc nou, BCA. Telefon 250209. (29806)

VÂNZĂRI APARTAMENTE DOUĂ CAMERE

Vând urgent apartament 2 camere, preț acceptabil, semidecomandat, str. 6 Vânători bl. V2, sc. B, et. III, ap. 14. Telefon 057-222530, 277337, (29516)

Vând apartament în casă, ultracentral, excelent pentru sedii firmă, cabinete medicale, avocatură; 36.000 DM negociabil. Telefon 057 - 230867, orele 8-18. (29060)

Vând apartament 2 camere, central. Telefon 232569, orele 8-16. (29256)

Vând apartament 2 camere, str. T. Vladimirescu, nr. 33, bloc 44, Arad. Telefon 092.211.356. (29278)

Ocazie! 23.000 DM apartament 2 camere, ultracentral, ideal pentru privatizare, arteră foarte circulată. Telefon 210555; 210255. (29842)

Vând apartament 2 camere, bloc 526, preț negociabil, 11.500 DM. Telefon 268054 până la ora 19 sau 057 - 092.426.569. (29338)

Vând 2 camere, ultracentral, str. Cloșca nr. 7, ap. 5, orele 16-18. (29429)

Vând apartament în casă 2 camere, str. Iancu Jianu nr. 7, ap. 9; 5.500 DM. (29522)

Vând apartament 2 camere, contorizat, cămară, boxă + garaj, Calea Romanilor. Telefon 211808. (29527)

Vând apartament 2 camere, decomandat, confort I, parter înalt, telefon, cablu TV, canalizare separată. Telefon 266975. (29521)

Vând apartament 2 camere, Grădiște, et. IV/IV, 9.800 DM sau mobilat (mobilă la comandă), 12.500 DM. Telefon 237048. (29376)

Vând apartament 2 camere, stil occidental, parter, mobilat, Piața Gării, preț 30.000 DM. Telefon 092.459.403. (29615)

Vând apartament 2 camere, semidecomandat, în Vlaicu, preț 12.500 DM negociabil. Telefon 247336. (29507)

Doriți să cumpărați la un preț promoțional, un apartament, confort I, 83 mp, 2 camere, parchet, faianță, lambriuri, cu uși și ferestre noi, cămară de alimente, debara, 2 balcoane închise, acoperiș fără probleme, et. IV, Confecții. Nimic mai simplu, sunați la 252009 sau 094.784.556. (29673)

Vând apartament 2 camere, Vlaicu. Informații telefon 249223. (29689)

Vând apartament central, 2 camere și dependințe. Telefon 284498. (29678)

Vând apartament 2 camere confort I, bloc cărămidă, acopriș țiglă, faianță, gresie, lambriuri, parter înalt, boxă în curte, zonă liniștită; str. Șincai. Telefon 220843. (29711)

Vând apartament 2 camere, zona Confecții, îmbunătățit, preț 11.500 DM, negociabil. Telefon 253120. (29492)

Ocazie! Vând apartament 2 camere, Alfa, parter, 12.000 DM. Teleofn 270856. (29565)

Vând apartament 2 camere. Telefon 245913. (29745)

Vând apartament 2 camere, confort I, etaj inferior, multiple îmbunătățiri, zona Spitalului Județean Intim, preț convenabil. Telefon 092.922.364. (29727)

Vând apartament la casă, 2 camere, bucătărie, baie, gaz, ideal pentru privatizare. Telefon 092.964.945 sau 273680. (29826)

Vând apartament 2 camere decomandat, str. Miron Costin, etaj 4; 16.000 DM fix. Telefon 279372. (29840)

Vând apartament 2 camere, bloc 36, sc. B, ap. 16, Alfa. Telefon 258827. (29845)

Vând apartament 2 camere, semidecomandat, etaj II, zona Orizont, 15.800 DM negociabil. Telefon 260540; 248064. (29847)

VÂNZĂRI APARTAMENTE TREI CAMERE

Vând apartament 3 camere, str. 6 Vînători. Telefon 259685. (28954)

Vând apartament 3 camere, Micălaca, zona 200, etaj 4/4, tot confortul, mobilă de bucătărie, 28.000 DM. Teleofn 235784; 092.308.400. (29209)

Vând apartament 3 camere, Banu Mărăcine. Telefon 233420; 221100; 094.583.389. (29323)

Vând (schimb) apartament 3 camere, zona V Micălaca, îmbunătățit + garaj, Teleofn 279312; 094.616.315. (29730)

Vând apartament 3 camere, decomandat, Stomatologie, 15.000 DM. Telefon 241800. (28423)

Vând apartament 3 camere, decomandat, Micălaca, bloc 506, 16.000 DM. Telefon 057 - 210066; 092.706.028. (29032)

Vând apartament 3 camere, et. IV, Alfa, decomandat, îmbunătățit, 15.000 DM. Telefon 257946, 235524. (29405)

Vând apartament 3 camere, et. I, decomandat, Micălaca. Telefon 262575. (29427)

Vând apartament 3 camere, decomandat, confort I, etaj X, zona gării. Telefon 235676, orele 17-21. (28917)

Vând urgent apartament 3 camere, str. Imașului, et. II, decomandat, orientare dublă, balcoane închise, uși schimbate, parchet, lambriuri, gresie, faianță, telefon, satelit + garaj autorizat, 29.000 DM, negociabil. Telefon 267371, 094 258 585. (29359)

Vând apartament 3 camere, Vlaicu, multiple îmbunătățiri, 87 mp, 22.000 DM. Telefon 094 168 044. (29345)

Vând avantajos 2 apartamente 3 camere sau 1 apartament 6 camere, Alfa. Telefon 258920, după ora 18. (29392)

Vând urgent apartament 3 camere, garaj, zona 300. Telefon 259182. (29487)

Vând apartament 3 camere, etaj V, Vlaicu, scară curată, întreținută. Telefon 249367. (29029)

Vând apartament central 3 camere, 150 mp, bun privatizare; 39.900 DM. Telefon 281195. (27813)

(Continuare în pagina 17)

(Urmare din pagina 16)

Vând apartament 3 camere decomandate, confort I îmbunătățit, balcon închis, Micălaca zona 500, 19.000 DM. Telefon 266343. (29506)

Vând apartament 3 camere, confort I, decomandat, îmbunătățit, cu sau fără garaj, Vlaicu, etaj IX, preț acceptabil. Informații telefon 272905. (29583)

Vând apartament 3 camere, Alfa, etaj I, sau schimb cu apartament 2 camere + diferență; variante. Telefon 277985. (29766)

Vând apartament 3 camere, decomandat, zona Vlaicu, îmbunătățit. Telefon 231105 orele 9-17 sau 092.684.626. (29736)

Vând apartament 3 camere decomandat, îmbunătățit, garaj, bloc contorizat, interfon, Alfa, bloc 52, ap. 18, etaj 4. Telefon 257525; 267988. (29750)

Vând apartament 3 camere, Calea Romanilor, nr. 2, bloc K2-1, etaj III, ap. 16; orele 16-20. (29742)

Vând apartament 3 camere decomandate, 11.500 DM. Telefon 250988, seara. (29798)

Vând apartament 3 camere, neîmbunătățit, etaj 2, Miorița. Telefon 250209. (29806)

Vând apartament 3 camere decomandate, parțial îmbunătățit, preț rezonabil. Telefon 255133. (29806)

Vând apartament 3 camere, decomandat, etaj II, zona 300, Micălaca. Telefon 259188; 094.921.369. (29860)

Vând apartament 3 camere, zona UTA, parchetat, lambrisat, boxă, 2 balcoane, preț 27.000 DM, negociabil. Telefon 271042. (29899)

VÂNZĂRI APARTAMENTE PATRU - CINCI CAMERE

Vând apartament 4 camere, decomandate, gresiate și faianțate, parchetate, zona 300, pe malul Mureșului + garaj autorizat. Telefon 259891. (29642)

Vând apartament în casă, ultracentral, 5 camere, termoficat, 210 mp locuibili, confort deosebit sau ideal pentru privatizare. Telefon 283684. (28228)

Vând apartament 4 camere, Micălaca. Telefon 263925. (29320)

Vând apartament în casă, ultracentral, 5 camere, termoficat, 210 mp locuibili, confort deosebit sau ideal pentru privatizare.Telefon 283684. (28228)

Vând apartament 4 camere, et. II, decomandat, amenajat stil occidental. Telefon 250339. (29494)

Vând apartament 4 camere, Vlaicu, Z26, etaj 8/8, îmbunătățit; 26.000 DM negociabil. Telefon 281479; 289876. (29786)

Vând apartament 4 camere Vlaicu, 16.500 DM neghociabil sau schimb cu garsonieră sau mașină. Teleofn 235331. (29843)

VÂNZĂRI CASE

Vând casă, construcție nouă, finisată, Micălaca, suprafața 800 mp, tot confortul, 150.000 DM. Telefon 235784; 092.308.400. (29209)

Vând VILĂ NOUĂ: 2 apartamente, intrări separate, trifazic, garaj, curte, grădină, încălzire proprie, posibilități multiple, accept variante. Telefon 285485, 092 607 568. (28676)

Vând sau schimb cu apartament, casă în Zăbrani, tip occidental. Telefon 219331 sau 092.823.772. (29088)

Vând urgent casă, toate condițiile, Sînicolaul Mic. Telefon 288772. (29151)

Vând casă confort occidental, grădină, str. Griviței, nr. 30. Telefon 251042.

Vând casă cu 3 camere, Iratoș nr. 370. Telefon 249506. (29159)

Vând casă mare Cuvin nr. 3/2, magazii 120 mp, pivniță cu boltă 200 mp, cu posibilități privatizare, depozit vinuri, suprafață totală 2.750 mp, acces din 2 străzi. Telefon 461205. (29197)

Vând casă mare și loc casă. Telefon 249946. (29206)

Vând casă în Felnac nr. 865, preț bun. Telefon 411193. (29896)

Vând casă în Pârneava, cu grădină. Telefon 211792 sau 247262. (29271)

Vând casă 3 camere, bucătărie, grădină mare, str. Pandurilor, nr. 4, lângă gara Aradul Nou; 20.000 DM negociabil. Telefon 278236. (29281)

Casă de vânzare localitatea Zimandul Nou, nr. 319. Telefon 217178, după ora 16. (29337)

Vând casă cu grădină, apă, gaz, Sântana, zona gării. Telefon 057 - 462819. (3041357)

Vând casă 4 camere, bucătărie, baie, încălzire centrală proprie, curte, grădină. Telefon 250997. (29339)

Vând casă cu etaj, str. Cometei nr. 12, Grădiște, 33.000 DM. (29388)

Vând casă central (parter: restaurant, alimentară; etaj: 3 camere, dependințe). Telefon 234862. (29390)

Vând casă gaz, grădină, zona UTA, curte comună. Telefon 249206; 092.294.842. (28497)

Vând casă 4 camere, bucătărie, baie, grădină, încălzire centrală pe gaz, str. Arhitect M. Tabacovici nr. 35, Aradul Nou. Telefon 092 640 821, 473012. (28400)

Vând casă mare, cu loc spațiu comercial, Calea Timișorii, nr. 114. Telefon 286831. (29311)

Vând casă, localitatea Mâsca, comuna Șiria. Telefon 289496, orele 18-20. (29331)

Vând casă cu etaj în Grădiște. Telefon 220182. (29490)

Vând casă, Aradul Nou: 5 camere, baie, garaj, pivniță, grădină mare, gaz, cablu sau schimb cu apartament 2 camere. Telefon 411127, 286348. (29114)

Vând urgent casă la șosea, localitatea Vladimirescu str. Progresului nr. 44. (29587)

Vând casă 3 camere + sufragerie, baie, bucătărie (gresie + faianță), grădină, str. Macului nr. 16, Aradul Nou. Telefon 287395. (29647)

Vând casă cu grădină 720 mp, Grădiște. Telefon 224322. (29680)

Vând casă, Zimandul Nou nr. 81. Telefon 224322. (29680)

Vând avantajos casă în Gai, eventual variante. telefon 274490. (29666)

Vând casă mare în Micălaca, garaj în curte. Telefon 238031. (29120)

Vând în Covăsânț nr. 177, 2 corpuri casă + grajd. Telefon 094.121.983. (28402)

Vând casă, baie cu hidrofor, anexe, localitatea Sânmartin, nr. 515. (29591)

Vând casă 4 camere, la Iratoș; informații Iratoș nr. 175. Telefon 248080. (29582)

Vând casă mare cu grădină în Gai, str. Tribunu Corcheș, nr. 21. (29707)

Vând casă la Macea, nr.1155. Informații, telefon 536244. (29703)

Vând casă cu etaj Grădiște, 5 camere, dependințe, grădină, garaj și multe altele; str. Cehov, nr. 5; preț 65.000 DM negociabil. Telefon 220364. (29694)

Vând casă din cărămidă, în Curtici, str. Primăriei, nr. 64; tot confortul, preț negociabil. Telefon 464292. (29686)

Vând casă mare, grădină, Ineu. Informații telefon 512872. (29661)

Vând casă în Vladimirescu, str, Progresului, nr. 56. Telefon 514167. (29657)

Vând casă cu grădină în Arad. Telefon 273651. (29653)

Vând casă mare, str. A. Iancu, nr, 36, Ineu. Telefon 511914. (3042340)

Vând casă veche, Micălaca, str. Ciobanului nr. 4, cu teren construcție 1.000 mp, preț 30.000 DM. Telefon 264032, 092 344 621. (28964)

Vând, zonă centrală, neindundabilă, Pâncota, casă mare, anexe, atelier trifazic, telefon, grădină 1.800 mp, 30.000 DM negociabil. Telefon 288713 sau 092.471.631. (28832)

Vând casă central, str. O. Goga, nr. 39. Telefon 094.552.104. (27830)

Vând casă pe colț, Grădiște, lângă pod, Vulturul Negru; 59.900 DM. Telefon 281195. (27807)

Vând casă 4 camere, gaz, apă curentă, anexe, 700 mp, grădină la 15 km de Arad. Telefon 254514, după ora 17; preț 30.000 DM. (28703)

Vând casă str. Lăcrămioarelor, nr. 15; convenabil. Telefon 245646; 263925. (29320)

Vând casă în comuna Semlac, nr. 506, loc întreg, preț informativ 25.000 DM. Telefon 534307. (29758)

Vând casă cu grădină mare, localitatea Zimand Cuz, nr. 114. (29751)

Vând casă cu 3 camere și anexe, locuibilă imediat, în localitatea Zărand. Telefon 520388 sau 094.566.788. (29747)

Vând casă urgent în Sânicolau Mic, 25.000 DM negociabil. Telefon 234608; 094.183.043. (29741)

Vând sau schimb casă în Vladimirescu, tot confortul, cu apartament 2 camere, central + diferență. Telefon 514542.

Vând vilă stil occidental (Păuliș), 5 camere, bucătărie, 2 băi, 2 holuri, balcon, subsol 100 mp. Relații telefon 565254 sau Păuliș nr. 510 (Roxin). (29728)

Vând casă cu grădină, în localitatea Sântana. Informații telefon 462766. (3041918)

Vând (schimb cu apartament + diferență), casă tot confortul, cu grădină, 1080 mp, 38.000 DM; accept variante. Telefon 242334. (29813)

Vând casă tot confortul, comuna Vladimirescu. Telefon 255981; 092.284.409. (29761)

Vând casă mare cu grădină, 1700 mp; str. Oituz, nr. 332. Telefon 251273. (29857)

Vând casă grădină, toate utilitățile, Grădiște. Telefon 255976. (29812)

Vând casă cu grădină, Șofronea, nr. 64. Telefon 416209. (29815)

Vând casă localitatea Nădlac, toate utilitățile; negociabil. Telefon 4774430; 094.577.855. (29818)

Vând casă cu grădină în str. Renașterii, nr. 75 A. Telefon 263572; 261879. (29827)

Vând casă Grădiște, str. I. Budai Deleanu, nr. 5A; 45.000 DM negociabil. Telefon 057 - 276262. (29846)

Vând casă 2 camere, grădină + anexe, 2 familii în curte; 14.500 DM. Telefon 210306. (29856)

VÂNZĂRI SPAȚII

Vând gheretă Micălaca, Piața Soarelui. Telefon 092.828.102; 092.834.893. (29215)

Vând IMOBIL MARE central, bun pentru depozit sau producție. Telefon 285102. (29881)

VÂNZĂRI TERENURI

Vând TEREN pentru construit casă, GRĂDIȘTE, toate utilitățile. Telefon 253366, 253575, 219211. (28236)

Vând intravilan pentru construcție, str. Cincinat Pavelescu nr. 1 și str. Diaconu Coresi nr. 2, posibilități gaz, apă. Telefon 286333. (29552)

Vând 1 ha pământ în Arad - Bujac. Telefon 265290. (29682)

Vând loc de casă 1000 mp și teren aferent 29 ari, în localitatea Șofronea. Telefon 416281. (29547)

Vând 2 ha teren intravilan (parțial livadă) în centrul comunei Șimand; front de lângă Peco Petrom, ideal investiții. Telefon 092.351.014; 238316. (29598)

Vând urgent teren intravilan 625 mp, 13.000 DM, negociabil, posibilități gaz, apă, curent. Informații str. Ceahlău nr. 6. Telefon 230483. (29516)

Vând 10 ha teren agricol, 800 DM, Pecica. Telefon 468785. (5213545)

Vând 2,30 ha pământ arabil, în Arad. Telefon 271122; 092.887.161. (29722)

Vând 0,5 ha pământ, zona Micălaca. Telefon 244570, 265437.

Vând loc de casă 500 mp, str. Ion Flueraș, nr. 7 (vizavi de Liceul de Constrcții); preț 12.000 DM. (29782, 783)

Vând teren intravilan, 2183 mp, Păuliș, centru, posibilități apă. Telefon 238373; 224498. (29824)

VÂNZĂRI AUTO

Vând tractor 650 U, fabricație 1992. Telefon 216293; 094.600.296. (29788)

Vând Dacia 1310, TLX, bleu 616, an fabricație 1987; preț 2.000 DM. Telefon 263441, după ora 17.

Vând convenabil Dacia 0 km, orice model, livrare imediată. Telefon 094.391.896. (28836)

Vând ANVELOPE camion diametru 17,5; ARO - 15, 16; autoturisme - 13, 14, 15, 16, 17. Telefon 563027, 259339. (27222)

Vând Mercedes 250 Diesel, an fabricație 1992 septembrie, înmatriculat persoană fizică. Telefon 094.616.315. (29730)

Vând microbuz transport marfă VW LT 28, an fabricație 1992, înmatriculat. Telefon 094.616.315. (29730)

Vând avantajos anvelope auto, folosite, în stare foarte bună. Telefon 563027; 259339, 262616. (5224868)

Vând urgent Dacia 1410 TX, an fabricație 1995, preț 3.900 DM, negociabil. Telefon 057-241497. (29074)

Vând Oltcit 1989, CIV. Telefon 262834, 266010. (29103)

Vând Opel Vectra 1,4S, 1990, 8.800 DM. Telefon 265069. (29129)

Vând autobenă Saviem 6,5 tone, stare bună, CIV, numere noi, preț convenabil. Telefon 276488. (29236)

Vând combine de recoltat porumb știuleți pe 1 sau 2 rânduri. Telefon 094.933.597. (29258)

Vând urgent Ford Sierra, înmatriculat persoană fizică, 2000 cmc, injecție, an fabricație 1989, stare excepțională, preț 6.900 DM, negociabil. Telefon 092.529.611.

Vând ieftin Dacia 1310, 1991, localitatea Pilu, nr. 138. Telefon 147/A, după ora 19. (29263)

Vând Renault 21 Nevada, de 2 luni în țară, înscris persoană fizică, injecție benzină, 8.300 DM. Telefon 094 698 849. (29389)

Vând combină tractată de recoltat porumb știulete pe 2 rânduri, tip New Idea, în stare de funcționare. Telefon 094 610 553. (29510)

Vând convenabil Dacia 1310, Dacia papuc, ARO 243. Telefon 464027. (29531)

Vând Dacia 1310, 1997, albă, totul super, 4.400 DM, Pecica. Telefon 469022. (5213547)

Vând Dacia 1310, stare excepțională, recarosată 1995, 2.600 DM. Telefon 512329; 094.840.251. (29546)

Vând Dacia papuc, an 1998, 5.000 DM. Telefon 286180. (29576)

Vând Ford Escort 1,8 Diesel, Euro II, an 1992, preț 7.600 DM, neînmatriculat. Telefon 094.592.275; 270688. (29590)

Vând Dacia 1310, an 1986, 2.000 DM, negociabil. Telefon 258616. (29627)

Vând ARO 243 cu remorcă, 1989, motor Brașov, preț 30.000.000 lei, negociabil. Informații localitatea Vârfurile, telefon 180. (29398)

Vând microbuz Opel Bedford Diesel, 8+1 locuri, an fabricație 1991; microbuz Citroen C25 Diesel, transport marfă, an fabricație 1982 și VW LT 35 Diesel, transport marfă, an fabricație 1979; toate înmatriculate persoană fizică. Telefon 272158, după ora 21. (29213)

Vând urgent motoretă Jawa Automatic, sub prețul pieței. Telefon 092.990.852. (29269)

Vând ARO 10, înmatriculat, 2.500 DM. Telefon 277047. (29379)

Vând Renault 25 injecție, preț 2.800 DM. Telefon 234862. (29390)

Vând Dacia 1410, an 1995, trapă, bord CN, geamuri ionizate, metalizată. Telefon 284848. (29517)

Vând Mitsubishi Lancer 1985, 1183 cap. cilindrică, piese de schimb. Telefon 054 - 544851. (29603)

Vând Dacia 1300, stare de funcționare; convenabil. Telefon 274943, după ora 18. (29574)

Vând ARO 240 stare excepțională, fabricație 1989; localitatea Drauț, nr. 534; Aron Grozescu. (29569)

Vând Dacia Breck, an 1994, stare bună; preț 3.300 DM. Telefon 246640. (29698)

Vând Audi 100, an fabricație 1980, stare foarte bună. Telefon 269161, după ora 15. (29683)

Vând Ford Orion 1,8 Diesel gri metalizat, an 1992, Euro 2, neînmatriculat, 7.900 DM sau 11.500 DM înmatriculat. Telefon 281250. (29658)

Vând Dacia 1300, CIV, AF 1985, preț informativ 2.200 DM negociabil. Telefon 057 - 232762. (29648)

Vând Opel Reckord 1,8 AF 1983, non-profit, CIV, preț negociabil, 2.500 DM. Informații telefon 057-254048.(29649)

Vând Dacia Diesel, cu CIV. Informații telefon 250679, după ora 16. (29638)

Vând Dacia 1310, 1982; preț avantajos, negociabil. Telefon 270583. (29637)

Vând urgent Dacia 1310, 1988, preț negociabil. Telefon 276784. (29635)

Vând motociclu, an fabricație 1991, verificare tehnică 2000. Telefon 219308. (29623)

Vând Fiat Regata Diesel, an 1986, VT, CIV, înscris persoană fizică; preț negociabil 3.800 DM. Telefon 094.147.344. (29714)

Vând Dacia 1310, an 1989, aproximativ 70.000 km, stare foarte bună, preț 2.700 DM negociabil. Telefon 057 - 262192. (29712)

Vând tractor U 650, cu utilaje, în stare bună. Telefon 092.479.339 sau 057 - 275029. (29726)

Vând tractor U 445. Informații telefon 531205. (5214116)

Vând Opel Rekord, an 1982, CIV, VT, PF. Informații telefon 462960. (3041916)

Vând ARO 243 motor nou, caroserie avariată, comuna Șimand, nr. 832, familia Ursuț Tia. (3041366)

Vând Renault 12 culoare albastră stare foarte bună, înmatriculat persoană fizică, preț 3.200 DM. Telefon 230223; 092.516.651. (29807)

Vând Dacia 1310 roșu, an 1988, cu CIV + numere noi; preț 3.000 DM negociabil. Localitatea Țipari, nr. 377, telefon 36. (29800)

Vând Dacia 1410, culoare metalizată, 1998, stare excepțională. Telefon 237043. (29791)

Vând ARO 243 4x4, str. Constituției, nr. 46. Telefon 286258. (29777)

Vând autoturism Dacia 1310, an 1987, reparație capitală, preț 2.200 DM. Informații Gurahonț, telefon 334. (5213480)

Vând Espero, stare foarte bună. Telefon 094.508.103. (29811)

Vând Dacia 1300, preț 800 DM negociabil; eventual talon. Telefon 464670. (29823)

Vând Dacia 1310, an fabricație 1985, stare bună. Telefon 094.623.420. (29853)

Vând Audi 100 Diesel, an 1981, înscris persoană fizică. Telefon 057 - 535140; 092.473.386. (29854)

Vând microbuz VW Transporter 1700 cmc Diesel, stare funcționare, 1981. Telefon 092.226.366. (29855)

Vând urgent Dacia 1310, an 1990, 2.100 DM negociabil. Teleofn 275152. (29868)

Vând microbuz persoane VW 1700 Diesel, 1990, 10.500 DM, stare ireproșabilă. Telefon 468745. (Ag. Pecica)

Vând TV 35 an fabricație iunie 1993, motor Brașov; roți duble. Telefon 285102. (29881)

Vând tractor U650, cu remorcă auto 8 to și instalație pentru împrăștiat îngrășăminte, toate în stare bună. Telefon 254344, orele 17-22. (29905)

VÂNZĂRI ELECTRO

Vindem LĂZI FRIGORIFICE, CONGELATOARE, VITRINE, COMPRESOARE 5.000 W, CAMERE FRIG., DULAPURI FRIG, inox, garanție un an. Telefon 281384, orele 8-18. (26815)

Vând televizoare color cu garanție, 700.000-1.800.000 lei. Telefon 211028. (29270)

Vând TV color tip Sport, diagonala 37 cm cu telecoamnfă. Telefon 211491. (29709)

Vând: MAȘINĂ SPĂLAT AUTOMATĂ, 100 DM; TV COLOR, 80 DM; LADĂ FRIGORIFICĂ; ofer garanție. Telefon 262616,. 259339. (27222)

Vând TV en gros, en detail, funcționabile, garanție, multe modele, prețuri minime. Telefon 289456, 092.239.242. (29230)

Vând TV color, 800.000 lei; combină frigorifică, 1.200.000 lei; congelator, mașină spălat automată. Telefon 285010. (28535)

Vând avantajos TV color, videouri, receptoare satelit, microvele. Telefon 259339; 563027, 262616. (5224868)

Vând avantajos mașini de spălat automate Philips, Bosch, combine, lăzi frigorifice, congelatoare cu sertare, frigidere. Telefon 259339; 563027; 262616. (522486)

Vând diverse tipuri TV COLOR, preț 800.000 lei; garanție 6 luni. Telefon 244904, orele 9-17. (28698)

Vând televizor color, mașină spălat automatică, • cuptor microunde, calorifer electric pe ulei, cu garanție. Telefon 284604. (28063)

Vând ieftin INSTALAȚII SATELIT și BOXE 50 W. Telefon: Arad 237471; Ineu 511485. (28770)

Vând casă de marcat. Telefon 263925. (29320)

Vând frigidere, congelatoare, combine frigorifice; cu garanție și postgaranție. Telefon 284857; 092.556.562. (27856)

Vând mașină spălat automată 1.000.000 lei; TV color 700.000 lei; frigider 700.000 lei; combină frigorifică 1.500.000 lei, chiuvetă inox 300.000 lei. Telefon 275277. (28757)

Vând mașini de cusut, industriale. Telefon 094.577.987. (28506)

Vând avantajos PC Pentium MMX/K6/266 32 MB SDRAM 144 MB FDD, 3.2 GB EX HDD Yamaha Sound CRAD și 6 bucăți plăci de rețea cu cablu. Telefon 245077; 468920 seara. (29541)

Vând calculatoare și imprimante second-hand. Informații telefon 289679; 092.645.946. (29695)

Vând TV color Philips și Grundig; modele noi. Telefon 264004. (29762)

Vindem o mare gamă de televizoare color la prețuri convenabile. Telefon 280260. (29725)

Vând mașină spălat Alba Lux 4; stare foarte bună, 500.000 lei negociabil. Telefon 247053. (29723)

Vând televizoare color; prețuri 80-150 DM. Telefon 092.684.661. (29775)

Vând televizor color cu teletext și telecomandă. Telefon 094.510.336. (29839)

Vând diferite TELECOMENZI pentru televizor (160.000 lei); VIDEO; SATELIT. transformatoare linii. Telefon 092.368.868. (mp)

VÂNZĂRI DIVERSE

Vând termotecă gaz, instant baie, bucătărie, calorifere, ofer un an garanție. Telefon 092.989.017. (29570)

Vând PLASĂ GARD zincată, orice dimensiuni, PLASĂ RABITZ și CUIE CONSTRUCȚII, str. Vrabiei nr. 4. Telefon 289997, 094.558.552. (27190)

Vând strung de mecanică fină (SP 80) cu dispozitiv de frezat, păpușă mobilă rapidă și păpușă mobilă normală, dispozitiv strunjit lemn (lipsește sania și căruciorul), preț 250 DM. Telefon 250890, după ora 16. (29923)

Vând en gros, HAINE, second hand, Germania, peste 20 sortimente, prețuri minime, calitate. Telefon 289456, 092.239.242. (29230)

Vând SARE la saci și bulgări, cantități mari. Telefon 059-144334. (26321)

Vând LEMNE FOC, tăiate, esență tare, orice cantitate. Telefon 276488. (29236)

(Continuare în pagina 18)

(Urmare din pagina 17)

Vând BCA 605.000 lei/mc; CIMENT; VAR; FIER BETON. Telefon 094.524.456; 054.211807. Sunați și nu veți regreta! (f, 973993)

Vând mașini de cusut industriale, triplokuri, butonieră, tivit, plate, Pfaff, Necchi, Adler, Union Special. Telefon 092.703.126. (29173)

Vând EUROBOLȚARI TERMOIZOLANȚI cu garanție; 300x250x200; 3.600 lei/bucata; 1 mc - 240.000 lei. Telefon 281491; 092.381.750. (29115)

Vând dulapuri combinate cu vitrine, noi, stejar, export, deosebite, pentru bucătării, sufragerii. Telefon 259536; 210083. (29297)

PRODAGRO CETATE vinde PUI mari, vii, de carne (cca 1,5 kg), la ferma din ȘIRIA, sâmbătă 02.10.1999, orar 8-17. (29309)

Vând cazan țuică, nou, 170 lt, complet. Telefon 094 698 849. (29389)

Vând termotekă Ocean - Bereta sigilat, 24 kw, 1.200 DM; convertor 2,5 kw, 250 DM. Telefon 259854. (28609)

Vând SRL cu activități multiple, 500 DM. Telefon 094.397.410. (29291)

De vânzare iapă sură semimurană, de opt ani și o vițea de șapte ani. Informații Zimand-Cuz nr. 8. Telefon 217231. (29519)

Vând cuptor microunde, boiler electric 15 litri, birouri și mese restaurant. Telefon 211874. (29361)

Vând aerotermă de gaz cu horn, 150 DM, bucata. Telefon 237607. (29586)

Vând motor de barcă tip Vifor, 25 CP, cu barcă. Telefon 057/469600, orele 15-17. (29585)

Vând tocătoare de tulei pe două rânduri. Telefon 286180. (29576)

Vând litografie, stare excelentă, an 1984. Telefon 252009 sau 094.784.556. (29673)

Vând câini ciobănesc americano-canadian (Lup Alb), vârsta 6 luni. Telefon 057 - 461222. (29321)

Vând termoteka Beretta, convectoare, boilere pe gaz. Telefon 253973. (29542)

Vând colțar bej, sufragerie Nina, garnișe. Informații telefon 264340, între orele 14-20. (29515)

Vând Termoteka sigilată, 18 KW, 450 mc și banzic în stare de funcționare. Telefon 285948. (29489)

Vând aur 14K, pentru prelucrat, 10 DM/ gr (87.000 lei/ gr) și bijuterii, 105.000 lei/ gr. Telefon 057-248801, 094 847 220. (29495)

Vând taragot. Telefon 230272. (29713)

Vând sobă de încălzit lemne, cărbuni, Calorex. Telefon 232734. (29629)

Vând cazan încălzire + apă caldă, pe gaz, sigilat, italian, garanție 2 ani. Telefon 094.608.044. (29636)

Vând mobilă veche; vând struguri pentru vin, la preț convenabil. Calea Victoriei, nr. 2. (29639)

Vând Dacia 1300, an 1980, 1.000 DM; cântar cu riglă 500 kg și cântar cu cadran, 100 kg. Telefon 092.290.461. (29652)

Vând mașină de subțiat piele, cehoslovacă și 2 mașini de cusut piele cu coloană. Telefon 241943; 243002; 094.173.356. (29662)

Vând cazan baie din aramă, focar din fontă. Telefon 284498. (29678)

Vând SRL SC „Gabi Impex". Informații la telefon 231215. (29705)

Vând haine second-hand, 2 DM/kg. Telefon 266287. (29533)

Vând LEMNE FOC tăiate, esență tare. Telefon 249248. (29537)

Vând masă de biliard, 750 DM. Telefon 092.622.887. (29554)

Vând remorcă agricolă de 5 tone. Telefon 211084. (29287)

Vând avantajos presă + filtru ulei comestibil, la rece. Telefon 057 - 237734. (29288)

Vând garaj autorizat din cărămidă, zona Podgoria, str. Alecu Russo, bloc 5, etaj III, ap. 14. Telefon 250691. (29756)

Vând motor L 445 de tăiat lemne. Localitatea Frumușeni, nr. 192. (29755)

Vând stație sortare balast cu spălare și concasare; încărcător frontal tip IFA 2,8 mc; încărcător frontal tip Ifron 1,1 mc; betonieră 500 litri; toate sunt în stare de funcționare. Telefon 092.692.311 și 062 - 225920 după ora 18, Baia Mare. (29743)

Vând cazan încălzire gaz metan Ariston Combi, nou; preț bun. Telefon 267309. (29740)

Vând boiler instant pentru gaz Junkers, 2.500.000 lei și un calorifer mare pentru încălzire centrală. Telefon 210835.

Vând remorcă Dacie 800 kg. Telefon 532125. (29738)

Vindem cântare electronice; vitrine frig; instalație germană industrială cu programe (spălat, uscat, călcat); cântar cu ecran de 100 kg; dulap frig cu 2 uși; mobilier alimentar. Informații telefon 270919 sau seara 253601. (29734)

Vând canapea. Telefon 261678. (29729)

Vând cazan de încălzire pe combustibil solid. Informații la telefon 282899. (29724)

Vând canapea pluș; colțar; bibliotecă; dormitor nou. Telefon 271122; 092.887.161. (29722)

Vând compresor italian toate accesoriile; preț avantajos. Telefon 266129. (29767)

Vând porți garaj rabatabile, Germania, 300 DM. Teleofn 092.684.661. (29775)

Vând 30 injecții Zeel pentru coloană. Telefon 249338, după masa. (29785)

Vând bibliotecă Lidia 4.900.000 lei; bibliotecă Estera 5.000.000 lei; dormitor Timotei - 5.500.000 lei; tineret Silvana - 3.700.000; mobilă bucătărie - 3.000.000 lei. Telefon 094.809.884. (29799)

Vând ouă de prepeliță proaspete pentru tratament. Telefon 092.966.859. (29804)

Vând talon Renault 18 și garsonieră confort I, Micălaca. Telefon 094.630.892; 210012. (29809)

Vând miniterm 25 pe gaz, import. Informații telefon 287744; seara. (29825)

Vând cătei Husky Siberian din părinți campioni. Telefon 274957; 233519. (29829)

Vând strung normal str. Câmpurilor, nr. 29 Gai. (29831)

Vând tăurași. Informații comuna Vladimirescu, str. V. Milea, nr. 17. (29836)

Vând aragaz 2 ochiuri și butelie 650.000 lei, frigider Arctic mic, 850.000 lei. Telefon 254784. (29838)

Vând ouă de prepeliță (medicament, incubare), instrucțiuni. Telefon 289966; 248064. (29847)

Vând dormitor complet în stare bună, preț convenabil. Telefon 289966; 248064. (29847)

Vând dormitor nuc, stare bună, 2.200.000 lei; negociabil. Telefon 219211. (29882)

CUMPĂRĂRI TERENURI, IMOBILIARE

Cumpăr TEREN AGRICOL vizavi de Sere. Telefon 092.275.276. (29700, 701)

Cumpăr urgent garsonieră confort I; ofer 7.500 DM. Telefon 270872. (29283)

CUMPĂRĂRI DIVERSE

Cumpăr țigle vechi 1000 bucăți. Telefon 278357. (29581)

Cumpărăm orz, grâu furajer, orzoiacă, porumb, recolta 1999, plata la ridicare. Telefon 065 - 163885; 094.789.036; 094.789.037. (f, 0973956)

Cumpărăm TĂURAȘI bălțata românească și Simenthal: greutate 150 - 250 kg; preț 15.000 lei/kg și 150 - 250 kg, preț 13.000 lei/kg. Relații telefn 092.500.343. (29683)

Cumpărăm acțiuni „Tricotaje Ineu", cel mai bun preț. Telefon 094.693.516. (29186)

CERERI ȘI OFERTE DE SERVICII

Agent „NIVEA" caut oferte de AGENT COMERCIAL în PRODUSE COSMETICE. Telefon 094.180.927, 271118. (29871)

CAUT ZIDAR pentru BETONAT TERASĂ SUSPENDATĂ (10 mp). Telefon 250890, după ora 16. (29923)

Angajăm ȘOFER, telefon 280495 și PATISERĂ, telefon 210290 sau 092 226 346. (29898)

ANGAJĂM cu carte de muncă, TINERI. Informații, str. Ivrianu, nr. 2, orele 14-17. (29227)

„MARIO STAR" angajează AGENȚI COMERCIALI, posibilități de câștig nelimitat. Telefon 259974. (28523)

„CONTACT PLUS" angajează AGENȚI COMERCIALI. Informații telefon 289070. (29407)

Angajez MANICHIURISTĂ, PEDICHIURISTĂ cu minim 1 an vechime. Informații Salon „AS" sau 092.344732. (29568)

Angajez absolvent INFORMATICĂ și TEHNICIAN service calculatoare. Telefon 284040, 094.207.455. (29641)

„EURO STIL" angajează TINERE pe postul referent mobilier de birou. Cerințe: abilități comerciale, desen tehnic, PC. Telefon 270930. (29676)

SOCIETATE COMERCIALĂ angajează urgent MĂCELAR calificat. Informații telefon 281977. (29679)

SC „MOBIMEXA" SA angajează FEMEI SERVICIU. Condiții: domiciliul în Arad. Programul de lucru: orele 15-23. Relații suplimentare la sediul societății, str. 6 Vînători nr. 35/a. (29690)

ANGAJĂM PERSONAL: tineri absolvenți de facultate și liceu, dornici de afirmare și succes, pentru munca de birou (comerț prin telefon); coordonatori de compartimente; economiști (pentru Compartimentul Financiar-Contabil); agenți comerciali; gestionar pentru depozit en-gros; vânzătoare și un inginer mecanic auto, cu experiență. Telefon 094.618.952. (28154)

„FASON ARAD MODE" profil confecții femei, angajează CONFECȚIONERE mașini simple, personal pentru călcat, MECANIC mașini cusut, specific confecții îmbrăcăminte femei. (Se efectuează calificarea la locul de muncă). Telefon 057 - 272238; str. Poetului, nr. 1C, incinta UTA. (29399)

„FASON ARAD MODE" angajează personal pentru confecții metalice, femei de serviciu. Telefon 057 - 272238; str. Poetului, nr. 1 C; incinta UTA. (29399)

Companie, angajează TINERI pentru servicii deosebite, vârsta maximă 30 ani. Telefon 057 - 251759, orele 10-18. (29702)

G.P.S. - ARAD, angajează un mecanic AMC, vechime în muncă, peste 5 ani, autorizație metrologică. Informații telefon 234850. (29715)

ANGAJEZ VÂNZĂTOARE în piață. Telefon 258932. (29770)

„BLĂNARUL" PÂNCOTA angajează CONTABIL ȘEF cu experiență. Telefon 466523. (29763)

OFER POSIBILITĂȚI de MUNCĂ (baby - sitting) în străinătate. Telefon 092.458.103. (29780)

Posesor auto Ford Tranzit marfă 1,5 tone, OFER SERVICIILE. Telefon 279318; 092.701.517. (29787)

„STIL BRUNA" sediul la Orologerie, angajează CONFECȚIONERE încălțăminte. Telefon 281291. (29790)

„RODI - LINE" angajează CONFECȚIONERE calificate, MAISTRĂ confecții. Informații Aradul Nou, str. Orșovei, nr. 5. Telefon 255864. (29802)

ANGAJĂM MENAJERĂ cu carte de muncă. Informații telefon 256821; 252013, zilnic orele 9-18. (29835)

ANGAJĂM VÂNZĂTOARE aparat înghețată. Telefon 094.630.892 și 210012. (29810)

SOCIETATE COMERCIALĂ str. Câmpurilor, nr. 29 Gai, angajează MECANIC AUTO. (29830)

ANGAJĂM VÂNZĂTOARE ABC, maxim 35 ani. Telefon 289966; 248064. (29848)

ANGAJĂM OSPĂTARI (fete). Telefon 281074. (29849)

SC „BELSIRIM IMPORT EXPORT" SRL angajează 5 zidari, 5 tinichigii montaj hale industriale din tablă, 2 ingineri constructori, 10 mecanici auto, 10 șoferi gradele B, C, E. Condiții: vechime minimă 5 ani. Telefon 284125. (29859)

Grup Școlar Forestier Arad, Calea Timișorii, nr. 29-31, angajează un LABORANT. Telefon 287238. (29884)

ANGAJĂM ȘOFER, AGENT LIVRĂRI, experiență minim 2 ani, studii minim liceul. Telefon 287060, 278748. (29887)

PRESTĂRI SERVICII

REPARĂM: FRIGIDERE, CONGELATOARE, domiciliu, garanție 6 luni. Telefon 272371, 094 867 352. (28987)

EXECUT izolații acoperiș și izolații contra igrasiei. Telefon 275077; 094.773.534. (29806)

PENTRU STUDENȚI - XEROX 250 lei/pagina; BIROU COPIAT ACTE; TEHNOREDACTARE. Calea Romanilor, nr. 18, bloc B2-4; sc. B; orele 8-15. (29878)

ROLETE LEMN, PLASTIC, import executat, garanție. Telefon 092 554 104, 059-139219 seara. (28837)

REPARĂM MAȘINI SPĂLAT automate. Telefon 259146, orele 7-21; 094.241.398. (27639)

„WES" execută reparații frigidere, congelatoare; garanțial. DEPLASARE GRATUITĂ! Telefon 284857; 092.556.562. (27885)

ȘCOALA DE ȘOFERI, col. RUSU LUCIAN, face înscrieri. Telefon 283696. (28309)

INSTALATOR AUTORIZAT, execut LUCRĂRI de INSTALAȚII SANITARE și ÎNCĂLZIRE CENTRALĂ. Telefon 289869; 094.216.147. (29670)

REPARĂM prompt la domiciliu: FRIGIDERE, CONGELATOARE; garanțial. Telefon 262967. (29562)

ȚIN EVIDENȚĂ CONTABILĂ, preț convenabil. Telefon 219004, zilnic. (29776)

REPARĂM, TAPIȚĂM: canapele, colțare, scaune, rolete, domiciul. Telefon 264419. (29796)

EXECUT: lucrări construcții, reparații, acoperișuri; fără alcool; foarte convenabil. Telefon 286266. (29867)

CROITOREASĂ, execut orice fel lucrări îmbrăcăminte; calitativ; convenabil. Telefon 283041.

TAPIȚEZ, REPAR canapele, rolete, tâmplărie universală, la domiciliul clientului. Telefon 268529. (29817)

EXECUT LUCRĂRI de INSTALAȚII SANITARE, ÎNCĂLZIRE, CONFECȚII METALICE; găuri în betoane; montare de dibluri. Telefon 258073. (29828)

ZIDAR MEȘTER, autorizație, 50 ani, antialcoolic, execut LUCRĂRI DE CONSTRUCȚII, de la temelie, inclusiv TENCUIELI, FAȚADE, ZIDĂRII, FAIANȚĂRI, GRESIERI; doresc numai lucrări mari, serioase. Garantez calitatea lucrării. Telefon 460456. (29927)

DIVERSE

dr. MIHAI POENARU,
medic primar
medicină generală,
cu cabinet individual face înscrieri pentru **MEDICUL DE FAMILIE**, la cabinetul **RAPID-CONSULT**, str. Vicențiu Babeș nr. 9, telefon 250700, orele 8-12, 15-18. Telefon acasă 260790.

TURISM

ATLASSIB

Efectuează zilnic transport de persoane în GERMANIA, AUSTRIA și FRANȚA, la prețuri accesibile cu autocare moderne.

NOU!!! ITALIA cu tranzit AUSTRIA, SUEDIA cu tranzit POLONIA și UNGARIA la BUDAPESTA.

IMPORTANT! Prin „ATLASSIB" puteți călători în toată EUROPA: BELGIA, OLANDA, DANEMARCA, FINLANDA, NORVEGIA, ANGLIA, SPANIA, PORTUGALIA.

Pentru grupuri organizate, închiriem autocare și microbuze moderne.

„ATLASSIB" efectuează servicii de mesagerie, asigurări medicale și cărți verzi.

Agențiile din centru: telefon 251871 și 252727 și AUTOGARĂ, telefon 270562.

VĂ AȘTEPTĂM, zilnic. (c. 17)

AGENȚIA DE TURISM „SEMO TOUR" ARAD
vă oferă:
- excursie - FRANȚA 5 OCTOMBRIE
- excursii lunare în EGIPT, ITALIA, SPANIA, GRECIA, ISRAEL, ANGLIA, MAROC, MAREA EGEE, AUSTRIA, FRANȚA; săptămânale în: DUBAI, CHINA și TUNISIA, THAILANDA, MEXIC, la prețuri fără concurență.
- excursii individuale în CROAȚIA și UNGARIA.
- bilete de odihnă și tratament la: FELIX, HERCULANE, OLĂNEȘTI POIANA BRAȘOV, VORONEȚ, VOINEASA. Informații telefon/ fax 057 - 283311, sau str. Eminescu nr. 13. VĂ AȘTEPTĂM! (c. 1000)

NOU!!! REDUCERI DE PREȚURI

„Pletl"
vă oferă:
zilnic spre Germania
PASSAU - REGENSBURG - NÜRNBERG - HEILBRONN - STUTTGART - KARLSRUHE - HEIDELBERG - WÜRZBURG - FRANKFURT - MAINZ - GIESSEN.

SERVICII: călătorie în autocare noi, moderne; 2 bagaje gratuite; însoțitoare de bord; o masă caldă în Ungaria.

Informații și înscrieri la AGENȚIILE PLETL: ARAD, telefon 057-252291; LIPOVA, telefon 057-561377, telefon 057-563011; TIMIȘOARA, telefon 056-200119; LUGOJ, telefon 056-359651; REȘIȚA, telefon 055-224904. (c.)

SC „ZĂRANDUL" SA
vă oferă sejur plăcut în stațiunile: FELIX, HERCULANE, SLĂNIC MOLDOVA, SOVATA, MONEASA, BALVANYOS, VATRA DORNEI, PREDEAL, POIANA BRAȘOV, SINAIA. Excursii în străinătate: GRECIA, TUNISIA, EGIPT, MEXIC, ISRAEL. Informații la telefon 280556. Servicii de comisionare vamală. Informații telefon 255244. (c.)

SCHIMBURI

Schimb incubator 350 ouă cu reglaj dublu, cu 2 termostate, randament 85-90 %, cu un ha porumb (necules) sau porumb anul 1999, cules, în apropiere de Arad. Telefon 057 - 261430; 057 - 269430. (29819)

ÎNCHIRIERI

OFER SPRE ÎNCHIRIERE SPAȚIU COMERCIAL central, bun pentru: comerț, servicii, en gros, birouri, etc. VÂND CASĂ MARCAT ELECTRONICĂ. Telefon 246727.

Doresc să închiriez garsonieră sau apartament (ne)mobilat, pe termen lung. Telefon 235784; 092.308.400. (29209)

Închiriez (ofer) locuință (ne)mobilată. Telefon 235784; 092.308.400. (29209)

Ofer spre închiriere apartament 2 camere, central, pentru birouri. Telefon 235784; 092.308.400. (29209)

Ofer spre închiriere spațiu ultracentral. Telefon 211792. (29271)

Ofer spre închiriere garsonieră occidentală, Malul Mureșului, 140 DM; anticipat. Telefon 281195. (29381)

Închiriez cameră la 2 studenți sau studente, zona Polivalentă, confortul, liniștea și toate facilitățile asigurate. Telefon 222048. (29255)

Închiriez (ofer) apartament ultracentral (Unini), tot confortul. Telefon 264995. (29409)

Închiriez (vând) apartament central, 2 camere, decomandat. Telefon 285364. (29543)

Ofer pentru închiriat spațiu amenajat (birou, mic magazin), toate facilitățile. Telefon 057/241212. (29599)

Primesc în gazdă elev sau student, zona Podgoria. Telefon 221779. (29593)

Ofer spre închiriere garsonieră, central, plata anticipat. Telefon 276784. (29572)

Închiriez spațiu comercial, Calea Lipovei nr. 113, vizavi de Restaurant Flora. Telefon 092.921.103. (29626)

Închiriez hală 189 mp cu încălzire, zona Boul-Roșu, str. Dornei nr. 52. Telefon 283355. (29656)

Ofer pentru închiriere apartament 2 camere, mobilat ultracentral. Telefon 092.206.285. (29706)

Dau în chirie apartament 3 camere; mobilat. Telefon 289523. (29692)

Ofer închiriere apartament o cameră; mobilat; ultracentral. Telefon 235816. (29667)

Închiriez sau vând garaj, Dobrogeanu Gherea. Telefon 285514. (29536)

Dau în chirie apartament 2 camere, tot confortul, ultracentral. Telefon 285514. (29536)

Închiriez apartament 2 camere, mobilat, telefon, cablu gratuit, Piața Spitalului. Telefon 057-238281 sau 056-185311, orele 16-20. (29435)

Dau în chirie spațiu comercial, str. Andrei Șaguna. Telefon 232371. (29417)

Închiriez garsonieră confort I, zona Miorița. Telefon 412258. (29759)

Dau în chirie pe termen lung, apartament 2 camere, mobilat, gaz, satelit, Micălaca, bloc 303/III; sc. A, ap. 13. (29744)

Ofer spre închirere garsonieră mobilată, confort I, pe 1 an; plata anticipat. Telefon 092.449.972. (29733)

Închiriez spațiu comercial aproximativ 90 mp, în Piața UTA. Telefon 247163. (29732)

(Continuare în pagina 19)

(Urmare din pagina 18)

Ofer spre închiriere apartament cu 2 camere. Informaţii telefon 282899. (29724)

Ofer spre închiriere apartament 1 cameră, central; mobilat. Telefon 211879. (29768)

Închiriez garsonieră în Vlaicu. Informaţii telefon 253114 sau 243039. (29773)

Ofer spre închiriere garsonieră confort I, Aurel Vlaicu. Telefon 262122. (29792)

Închiriez sediu firmă, Calea Lipovei. Telefon 285887 după ora 17.

Închiriez casă 3 camere, dependinţe, gaz, telefon; str. Clujului, nr. 36. Telefon 274422; 092.897.744. (29801)

Închiriez apartament 2 camere, decomandat, spaţioase, zona III (ne)mobilate; plata anticipat. Telefon 248746; 285191. (29820)

Închiriez casă pe Calea Victoriei (prefer firmă). Telefon 251331. (29821)

Închiriez hală producţie 280 mp, în Aradul Nou, cu toate utilităţile. Informaţii telefon 287744, seara. (29825)

Închiriez apartament 2 camere, zona Micălaca. Telefon 255332, orele 17-20. (29837)

Închiriez pivniţă str. Miron Costin, suprafaţa 13 mp. Telefon 230208. (29844)

Ofer în chirie apartament 2 camere, zonă centrală, mobilat, încălzirem apă caldă, telefon, satelit, 150 DM negociabil. Telefon 289966; 248064. (29847)

Ofer spre închiriere apartament 3 camere, zona UTA; mobilat; chirie anticipat. Telefon 094.838.558. (29850)

Ocazie! Închiriez apartament ultracentral, parter, mobilat (Eminescu), încălzirea-apa caldă gaz. Telefon 271331, 281819. (29902)

Închiriez spaţiu comercial ultracentral, Bd. Revoluţiei nr. 35. Telefon 279336. (29912)

PIERDERI

Pierdut carnet membru, eliberat de Agenţia UTA, pe numele Moţica Mircea. Îl declar nul. (29693)

Pierdut chitanţă vamală nr. 21845 eliberată de Vama Nădlac, la data de 1.08.1995, pentru autoturism Suzuki, pe numele Lancier Sorin. O declar nulă. (29717)

† DECESE †

Cu nespusă durere anunţăm trecerea fulgerătoare înspre cele veşnice a scumpului nostru soţ, tată şi bunic

CORNEL CRIŞAN,

fost maistru la IVA. Înmormântarea va avea loc azi, 1 octombrie 1999, ora 13, de la domiciliul din Arad, str. Inului, nr. 8. Familia prof. DOREL CRIŞAN şi familia ing. Florin Neciu, îndoliate.

Cu inima îndurerată, anunţăm trecerea în eternitate a celui care a fost un nepreţuit părinte, soţ şi bunic

prof. VOICULESCU IORDAN,

în vârstă de 63 ani. Înmormântarea va avea loc azi, 1 octombrie 1999, ora 13, de la Capela Cimitirului Eternitatea. Îţi vom păstra amintirea veşnic vie. Familiile îndoliate: Voiculescu, Oniţa şi Pârv. Dumnezeu să te odihnească!

A încetat din viaţă, scumpa noastră fetiţă şi soră

BOGDAN ANDREEA PETRONELA

de numai 5 luni. Înmormântarea azi, 1 octombrie 1999, ora 15, din str. D. Cantemir, nr. 29, la Cimitirul din Grădişte. Zâmbetul ei nu-l vom uita niciodată! Familia Bogdan.

Cu adâncă durere anunţăm încetarea din viaţă, după o scurtă şi grea suferinţă, la numai 61 ani, a celui care a fost

KOCSIS LUDOVIC

(fost angajat la Fabrica de ochelari). Corpul neînsufleţit este depus la Capela Cimitirului Grădişte, unde va avea loc înmormântarea, azi, 1 octombrie 1999, ora 14. Soţia şi copiii.

Cu inimile îndurerate anunţăm trecerea în eternitate a celui care a fost un nepreţuit tată, soţ, ginere şi cumnat,

CREŢA MILOŞ,

în vârstă de 63 ani. Înmormântarea va avea loc azi, 1 octombrie 1999 din str. Fagului nr. 32-34, cartierul Gai, la Cimitirul GAI. Familiile îndoliate: CREŢA şi TAŞCĂ.

Cu nespusă durere în suflet anunţăm decesul, după o grea suferinţă, la numai 46 de ani, al celei care a fost iubită fiică, soră şi cumnată

BĂLĂŞOIU MARIA.

Înmormântarea va avea loc azi, 1 octombrie 1999, în comuna Vărşand. Dumnezeu s-o odihnească în pace. Familia îndoliată Bălăşoiu.

† SERVICII FUNERARE †

SC „NOSFERATU" SRL, str. Ghiba Birta nr. 26, telefon 270437; 094.554.874. Sprijinul de care aveţi nevoie în momentele grele

NON - STOP

SERVICII FUNERARE COMPLETE.

SICRIE: diferite esenţe şi modele occidentale. RESPETE: pânză, mătase (seturi complete), voal. CRUCI: lemn şi metal. ACCESORII: prosoape, batiste, panglică neagră, baticuri, mânere, lumânări, catafalc, sfeşnice, steag de doliu. SERVICII: spălat, îmbălsămat, îmbrăcat, transport intern şi internaţional; ASIGURĂM colaci, colivă, coroane, jerbe, fotografii profesionale, fanfară; ORGANIZĂM pomeni; INTERMEDIEM gratuit obţinerea actelor necesare înhumării. Oferta brad: sicriu brad, respete, cruce - 750.000 lei. TRANSPORTUL SICRIULUI LA DOMICILIU, este GRATUIT!!!. Experienţa noastră, este garanţia dumneavoastră! (c)

NON-STOP

RO-STYL-COMPANY SRL firmă producătoare de sicrie, str. M. Eminescu nr. 4, (vizavi Cinema MUREŞUL) telefon 211929, 094.537.715; 094.558.712.

TOTUL ÎNTR-UN SINGUR LOC, LA PREŢ DE PRODUCĂTOR, CALITATE ŞI OPERATIVITATE OCCIDENTALĂ:

- îmbălsămat, îmbrăcat, cosmetizat
- sicrie: 400-1.600.000 lei
- sicrie lux
- lenjerie deces: 160.000-600.000 lei
- cruci, mânere - sicriu, etc.

OFERTĂ: sicriu, lenjerie, cruce - 730.000 lei;

Transport în Arad GRATUIT.

Transport GRATUIT la firmele concurente, pentru ca să puteţi compara preţurile şi calitatea. (c.)

† CONDOLEANŢE †

Mulţumim firmei „COMERA" şi tuturor celor ce au fost alături de noi la marea durere pricinuită de decesul celui care a fost

ARDELEAN IOAN.

Familja îndoliată: soţia Argentina şi copiii. (29727)

Colectivul Grupului Şcolar de Industrie Alimentară Arad, aduce un ultim omagiu de la bunul lor coleg, profesor

VOICULESCU IORDAN,

care a trecut în nefiinţă. Dumnezeu să-i odihnească sufletul în pace! Sincere condoleanţe familiei îndoliate. (29772)

Anunţăm pe toţi cei care au fost alături de el cât a trăit, îl vom conduce pe ultimul drum şi împărtăşesc durerea noastră pricinuită de decesul celui care a fost

KOCSIS LUDOVIC.

Dumnezeu să-l odihnească! Sora, fratele şi nepoţii. (29793)

Regretăm dispariţia din viaţă, după o lungă suferinţă, a cuscrului nostru, prof.

VOICULESCU IORDAN.

Dumnezeu să-l odihnească în pace! Familia Oniţa. (29789)

Colectivul de muncă din cadrul SC „PARC" SA este alături de colegul KOCSIS GABRIEL în aceste momente grele pricinuite de moartea tatălui. Sincere condoleanţe. (29814)

Suntem alături de familia SAS în marea durere pricinuită de decsul celui ce a fost

SAS PETRU.

Sincere condoleanţe! Asociaţia de locatari de la blocul X4. (29874)

Sincere condoleanţe familiei TROCAN pentru pierderea mamei dragi. Familia Ciulică. (29876)

Ne-ai părăsit dragă

BOGDAN ANDREEA PETRONELA

lăsându-ne cu durere. Nu te vom putea uita niciodată, îngerul nostru drag. Adio, îngeraş drg! Te vor plânge mereu, bunicii, familia Bulzan. (29880)

Dorim să mângâiem cu vorbe, prezenţă şi flori, sufletele întristate ale familiei prietenului nostru, prof. Crişan Cornel Dorel, pentru moartea tatălui său

CRIŞAN CORNEL OVIDIU TRAIAN.

Fie-i ţărâna uşoară! Familiile Cociu, Crişan Vasile, Dehelean, Faur, Lazăr, Palcu, Pundev, Riviş. (29883)

Suntem alături de colega noastră BĂLĂŞOIU RODICA şi transmitem sincere condoleanţe pentru decesul surorii sale. Colegii de la SC „COMALIM" SA. (29876)

Colectivul Spitalului Clinic de Obstetrică Ginecologie „Dr. SALVATOR VUIA" Arad este alături de director economic, ec. KOCSIS GRIGORIU, la durerea despărţirii de fratele său, transmiţându-i condoleanţe. (29897)

Transmitem sincere condoleanţe colegei noastre, dr. MERA EVA, pentru pierderea mamei dragi. Dumnezeu s-o odihnească în pace! Coelctivul Laboratului Spitalul Municipal. (29901)

Suntem alături de colega noastră DOINA CREŢA, la decesul soţului său şi transmitem sincere condoleanţe întregii familii. Dumnezeu să-l ierte! Colegii SC „DEF" SRL. (29908)

Suntem alături de colegul nostru prof. CRIŞAN DOREL în greaua încercare pricinuită de moartea tatălui său. Colectivul cadrelor didactice de la Şcoala Conop. (29909)

Cu profund regret transmitem sincere condoleanţe familiei, la moartea celui care a fost

prof. IORDAN VOICULESCU.

Colegii de la Liceul Baptist. (29910)

Suntem alături de finii nostri, Ghiţă şi Florina PÎRV şi transmitem sincere condoleanţe pentru decesul tatălui,

prof. VOICULESCU IORDAN.

Dumnezeu să-l odihnească în pace! Familia Horga Teodor. (29920)

† COMEMORĂRI †

Cu aceeaşi tristeţe în suflet, anunţăm scurgerea unui an de la trecerea în nefiinţă a iubitului nostru soţ şi tată

MIREA GHEORGHE.

Comemorarea va avea loc duminică, 3 octombrie, ora 12, la Biserica Ortodoxă Şega I; str. Obedenaru, nr. 13. Dumnezeu să te vom uita niciodată în pace! Nu te vom uita niciodată! Soţia Ioana şi fiica Mirela. (29668)

Pios omagiu la 4 ani dureroşi de la despărţirea de iubitul soţ

ŞICLOVAN OCTAVIAN.

Soţia. (29310)

Anunţăm pe această cale parastasul de 6 săptămâni a scumpului nostru Conferenţiar dr. ing.

RADU STOINESCU.

Comemorarea mâine, 2 octombrie, ora 12, în Catedrala Ortodoxă Arad. Familia îndoliată. (29347)

Cu nemărginită durere s-au scurs 6 săptămâni de când necruţătoarea moarte l-a răpit dintre noi pe cel care a fost

BIRIŞ GHEORGHE,

sprijinul familiei mele timp de jumătate de secol, soţ, tată, bunic, unchiul şi cumnatul nostru de neînlocuit. Parastasul sâmbătă, 2 octombrie 1999, ora 12,30 la Catedrala Ortodoxă Podgoria. Soţia Viorica şi familia. (29348)

A doua toamnă îşi scutură frunzele pe mormântul trist şi rece al tatălui, soţului şi socrului nostru

HELL ŞTEFAN.

Slujba de pomenire sâmbătă, 2 octombrie, ora 13, la Cimitirul Micălaca. Familia veşnic îndoliată. (29852)

Au trecut 14 luni de la plecarea în eternitate a unchiului şi cumnatului nostru

HELL ŞTEFAN,

un om minunat cu caracter integru. Odihnă veşnică. Familia Leucuţa - Oradea. (29852)

Au trecut 2 ani de când doarme într-un mormânt păzit de-o cruce şi presărat cu flori, cel ce a fost un minunat soţ, tată, socru şi bunic

LIVIUS PUTERITY.

Fie-i somnul lin. Familia. (29496)

După trecerea a 6 săptămâni simţim tot mai mult dispariţia unchiului nostru drag,

BIRIŞ GHEORGHE.

Dormi în pace, unchiule GHIURI! Vom fi alături de tuşi Viorica întotdeauna. Aurelia, Gianina, Mariùs şi Vali. (29498)

Cu mare durere în suflet şi dor nestins, anunţăm că se împlinesc 3 ani de la decesul dragului nostru

MEMETE GHEORGHE (BEBE).

Dumnezeu să-l odihnească! Familia. (29617)

Îndurerate gânduri, duioase amintiri şi un dor imens ne încearcă la împlinirea a 6 săptămâni de când ne-a părăsit la numai 50 de ani, cel ce a fost

COFAN ALEXANDRU.

Pomenirea duminică, 3 octombrie 1999, la Biserica din Hăşmaş. Familia îndoliată. (29674)

Au trecut 6 săptămâni de la dispariţia fulgerătoare la numai 50 de ani, a celui ce a fost

COFAN ALEXANDRU.

Te vom plânge mereu! Fratele Cofan Florian şi familia Sîrb din Hăşmaş. (29674)

Duminică se împlinesc 6 săptămâni de la dispariţia prematură la numai 50 de ani, a unchiului nostru drag

COFAN ALEXANDRU

din HĂŞMAŞ. Nu te vom uita niciodată! Nepoţii din Arad, familia Judea. (29674)

Un gând pios din sufletul îndurerat, la 13 ani, de la trecerea în lumea umbrelor şi a tăcerii veşnice a dragului meu soţ

ALDICA - MIHAI (PUIU).

Marieta. (29699)

Au trecut 2 ani de când iubitul nostru soţ, tată, socru şi bunic

GROZAV DIMITRIE

a trecut în nefiinţă. Dumnezeu să-l odihnească! Familiile Grozav şi Ugleş. (29671)

S-au scurs 6 săptămâni de lacrimi şi durere de când m-ai părăsit pentru totdeauna, scumpa noastră soţie, mamă şi bunică

SZÖLLÖSI MARIA.

Nu te vom uita niciodată! Soţul Alexandru şi copiii Alexandru şi Nicolae cu familiile. Parastasul va avea loc duminică, 3 octombrie 1999, ora 12, la Catedrala Ortodoxă. Familia îndoliată. (29664)

Cuvinte omeneşti nu pot descrie tristeţea şi dorul pe care le purtăm în sufletele noastre, acum când se împlinesc 6 luni de când ne-a părăsit, încredinţându-mi sufletul în mâinile Creatorului, minunata noastră mamă şi bunică

MARIA MĂTIUŢ.

Nu vom uita niciodată nobleţea caracterului tău şi blândeţea firii tale. Te iubim şi trăim cu speranţa că ne vom reîntâlni la acele ţărmuri unde nu mai sunt dureri. Dormi în pace, suflet bun! Familia. (29644)

O lumânare, o floare şi o rugăciune la 3 ani de la dispariţia prematură a celui mai bun soţ, tată şi bunic

ing. IOAN PONTA.

În veci nemângâiaţi, soţia, copiii şi nepoţii. (29633)

DRĂGOI FLORIŢA (IŢA)

pentru odihna sufletului ei, pe data de 2 octombrie, ora 11, familiile îndoliate ridică parastas de 6 săptămâni, la Catedrala Ortodoxă. Odihneşte-te în pace! Familiile Banci, Tudur şi Cosma. (29735)

De 4 ani neam despărţit de dragul meu fiu

CURTICEAN PETRU LIVIU.

Nu te-am uitat; rog pe bunul Dumnezeu să-ţi dea odihnă. Familia. (28952)

Au trecut 6 săptămâni de când port povara singurătăţii prin plecarea dintre cei vii al celui care mi-a fost soţ timp de 46 de ani,

NOVAC RADU

trăind împreună şi la bine şi la rău. Amintirea ta va rămâne veşnic vie în sufletul meu. Dumnezeu să-l odihnească în pace! Parastasul va avea loc sâmbătă, 1 octombrie 1999, la Biserica de la UTA. Soţia Novac Ştefana şi Cărămidaru Felicia şi Nicu.

Au trecut 6 săptămâni de când ne-a părăsit cel care a fost

CRIŞAN GHEORGHE,

fiu, soţ şi tată iubitor. Nu te vom uita niciodată! Dumnezeu să te odihnească în linişte şi pace! Mama Sofia, soţia Vali şi fiica Claudia, în veci nemângâiate.

Lacrimile şi durerea din sufletele noastre nu vor şterge niciodată amintirea chipului tău iubitor şi bun, dragul nostru fiu, frate, soţ, tată, bunic

PAVEL RADA.

care în urmă cu 6 săptămâni a lăsat un gol imens în sufletele noastre. Parastasul de pomenire va avea loc duminică, 3 octombrie 1999, ora 11, la Biserica Ortodoxă din comuna Sofronea. Dumnezeu să te odihnească în pace! Familiile îndoliate: Rada, Savul şi Acatincăi. (29779)

Zilele noastre s-au întunecat odată cu dispariţia bunului şi dragului nostru

FILAC VASILE,

soţ, tată şi bunic. Lacrimile sufletului picură din nou, acum la 6 luni de la plecarea ta în ceruri. Nu te vom uita niciodată! În veci nemângâiaţi: soţia, copiii şi cele 3 nepoate. (29784)

Se împlinesc 3 ani de când a plecat dintre noi pe veci, iubitul nostru soţ, tată şi bunic,

SZEP JANOS.

Îţi păstrăm în veci amintirea în inimă. Familia îndoliată. (29861)

Cu adâncă durere anunţăm împlinirea unui an de la trecerea în nefiinţă a celei care a fost

GRUIA ANA.

Parastasul de pomenire va avea loc la Biserica Ortodoxă din Vladimirescu, duminică 3 octombrie 1999. Te plâng nemângâiaţi: copiii, nepoţii şi strănepoţii. (29816)

Durerea din sufletele noastre nu va şterge niciodată amintirea chipului tău iubitor şi bun, dragul nostru soţ, tată şi bunic

BĂDĂU AUREL,

care în urmă cu 9 ani ai lăsat un gol imens în casele noastre. Dumnezeu să te odihnească în pace! Familiile Kurunczi şi Bădău. (29822)

Tristă şi neuitată va fi ziua de 4 octombrie când se împlinesc 3 ani de la decesul dragului nostru soţ, tată, bunic, străbunic

VASILE VITIŞAN.

Dumnezeu să-l ierte! Te vom plânge mereu soţia Maria, copiii, nepoţii şi strănepoţii. Cât ai trăit te-am iubit, cât vom trăi te vom plânge! Parastasul se va ţine duminică, 3 octombrie 1999, la Mănăstirea Gai. (29841)

Cu aceeaşi durere în suflet amintim că s-au scurs 6 luni de la plecarea în eternitate a bunului nostru tată şi bunic,

antrenor emerit, NICOLAE DUMITRESCU, maestru al sportului.

Comemorarea va avea loc duminică, 3 octombrie 1999, la Catedrala Ortodoxă Arad. Dumnezeu să-l ierte! Familia îndoliată. (29903)

KNAUF

Telefon: 057 - 256.243

prin GI MOTOR

Ofertă promoțională!

SISTEME ȘI PLĂCI GIPS-CARTON:

- placă normală 12,5 mm 3,9DM/mp
- perete despărțitor 10cm pe structură metalică 14DM/mp
- tavan fals pe structură metalică.......................................11DM/mp

Prețurile nu includ TVA

SC ANDROMEDA SERVICE SRL

Andromeda Service

ARAD, Str. GORUNULUI nr. 24

Vă oferă

URMĂTOARELE PRODUSE CU FUNCȚIONARE PE BAZĂ DE GAZ NATURAL SAU GPL (BUTELIE):

- Șemineele Napoleon - reprezentant unic în România al firmei Napoleon (Canada);
- Convectori (încălzitoare) - 2,5-5,8 Kw (30-140 mc volum încălzit);
- Boilere cu acumulare; 80 l; 120 l; 160 l;
- Boilere cu încălzire instantanee a apei;
- Cazane pentru încălzire centrală de 12-136 Kw;
- Cazane pentru încălzire centrală și prepararea A.C.M. 18-40 Kw

Unic importator al cazanelor WESTEN (Italia)

- Module pentru încălzire centrală de 120-1200 Kw;
- Module pentru prepararea A.C.M. de 120-240 L/min.
- Arzătoare simple și automatizate pentru sobe și cazane;
- Radiatoare din aluminiu;

OFERTĂ SPECIALĂ DE SEZON:

RADIATOARE DUNAFERR LUX-N

Din oțel (Ungaria)

- Oțelul are un grad înalt de transmitere a căldurii;
- Radiatoarele DUNAFERR LUX-N au un design și aspect deosebit;
- Sunt economicoase datorită calității superioare a materialelor și a tehnologiei utilizate în producerea lor;
- Durată de întrebuințare foarte mare;
- Radiatoarele DUNAFERR LUX-N sunt disponibile la diferite înălțimi (300; 500; 600; 900 mm), precum și cu lungimi cuprinse între 400-3000 mm;
- Putere radiantă foarte mare
- Garanție 10 ani.
- Prețuri extrem de avantajoase comparativ cu prețurile radiatoarelor din oțel și aluminiu din toată țara!

Pentru cantități însemnate se practică REDUCERI!

Căldură adevărată numai prin ANDROMEDA SERVICE!

Vă stăm la dispoziție la telefoanele: 057/270.899, 057/256.858

LUBRIFIN Vector

A creat pentru dumneavoastra!

Pentru motoare Diesel si pe benzina

· Asigură consum minim de ulei · pornire ușoară la temperaturi scăzute · reduce uzura pieselor în mișcare · conservă motorul pe timpul staționării · mărește durata de funcționare și reduce cheltuielile de întreținere

Calitatea face diferenta!

SAE 10W/40 · 15W/50

primul ulei parțial sintetic românesc

s.c. ROMTEXTIL IMPEX s.r.l.

ECHIPAMENTE SI MASINI DE CUSUT INDUSTRIALE

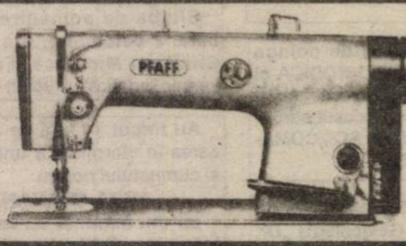

057 / 259 431 · 094 / 159 538

2900 ARAD - ROMÂNIA
Micălaca, Str. Dreptății, nr. 23, Bl. 717, ap. 17

VĂ OFERĂ O GAMĂ VARIATĂ DE ECHIPAMENTE ȘI MAȘINI DE CUSUT INDUSTRIALE.

Pentru comenzi ferme se asigură toată gama de mașini, subansamble, accesorii și piese de schimb.

Vă așteptăm !

CAMERA DE COMERȚ ARAD

DEPARTAMENTUL ÎNVĂȚĂMÂNT

anunță organizarea următoarelor cursuri postliceale:

- Contabilitate - postliceal
- Referenți comerț intern și internațional - postliceal

Cursurile se organizează în colaborare cu Direcția Muncii și Protecției Sociale Arad.

Informații suplimentare la sediul CCIA Arad, str. Cloșca nr. 5, camera 31, etajul 2, tel.: 25.22.50 sau 25.30.00

(C. 219)

SKODA ȚINE CU TINE!

!!! SKODA - OFERTĂ SPECIALĂ

în perioada 1-10 octombrie pentru Felicia 1,3 l și Felicia Combi 1,3 l

CADOURI SURPRIZĂ

PRO CAR

Timișoara
Calea Dorobanților
nr. 54, tel. 056-20 77 48
Sediul Temeco

TE-AI CONECTAT LA EURONET ?

acum si in Romania

euroNet

coneXiunea ta cu lumea

Prin reteaua mondiala Internet vei avea acces la infomatie din absolut orice domeniu: afaceri, politica, bursa, sport, invatamant si educatie, turism, divertisment, baza de date, ziare electronice, jocuri, programe gratuite.

Trafic NELIMITAT !!!

Casuta E-MAIL cu doar 0,93 USD pe luna

Acces FULL INTERNET cu numai 6 USD pe luna

LINIE DEDICATA 50 USD

Suna acum la tel: 940

conecteaza-te si vei Descopery lumea IEFTIN

In anul 1991 SATLINE

va oferea televiziunea prin cablu, o *fereastra* deschisa spre lume.

Acum va oferim si ..... *fereastra*

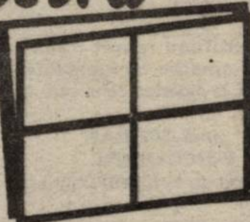

profile TROCAL Germania

Producem si montam usi si ferestre din PVC armat cu geam termopan

tel-fax 251461 ;094507211

Arad str, FELEACULUI Nr. 1

SC „BENDEA" SRL

VINDE PRIN MAGAZINELE DIN ARAD

B-dul Revoluției nr. 26-38, telefon 231.853
Liviu Rebreanu nr. 68, telefon 250.905

la cele mai mici prețuri

- GRESIE cal. I - 93.000 lei/mp
- FAIANȚĂ - 68.000 - 80.000 lei/mp
- ADEZIV și CIMENT pentru rostuit
- ȚEAVĂ CUPRU și accesorii
- SPĂLĂTOARE INOX și CABINE DUȘ
- BOILERE ELECTRICE și CAZANE BAIE
- ROBINEȚI și FITINGURI * CĂZI BAIE și ACCESORII
- OBIECTE SANITARE și ACCESORII
- ȚEAVĂ POLIETILENĂ CU ACCESORII
- ȚEAVĂ ZINC și NEAGRĂ
- PROFILE LAMINATE * TABLĂ ZINCATĂ, decapată și striată
- CARBID

PROGRAM ZILNIC 9,00-17,00
SÂMBĂTĂ 9,00-13,00

(5224119)

BANCA ROMÂNĂ PENTRU DEZVOLTARE
GROUPE SOCIÉTÉ GÉNÉRALE
Sucursala Județeană ARAD
Bd. Revoluției nr. 5-7
Telefon 253280

ADEVĂRUL

COTIDIAN INDEPENDENT ARAD

Anul XI, nr. 2812

Sâmbătă, 2 octombrie 1999 • 16 pagini • 1400 lei • e-mail: adevarul@net.ro

WEST BANK
ARAD, B-dul Revoluției nr. 88
TELEFON: 284.888; FAX: 285.202
BANCA COMERCIALĂ WEST BANK S.A. acordă dobânzi avantajoase la depozitele la termen ale persoanelor fizice (suma minimă 500,0 mii lei)
1 lună - 50%
2 luni - 51%
3 luni - 53%

BRAT Publicație auditată în semestrul I 1998.
Tiraj mediu zilnic vândut: 35.948

Curtea Europeană de la Strasbourg

ÎN APĂRAREA DREPTULUI LA LIBERA EXPRIMARE ÎN PRESA ROMÂNĂ

În urma condamnării la trei luni de închisoare pentru pretinsa vină de a fi defăimat pe senatorul PDSR Radu Timofte, fostul ziarist Ionel Dalban, director al fostului săptămânal (dispărut între timp) „Cronica Românească" din Roman, n-a avut altă soluție decât aceea de a-și căuta dreptatea unde o vedea cu ochii. Spre norocul nostru, al ziariștilor, atunci când în țara noastră suntem prigoniți de un regim cu reflexe dictatoriale - numesc astfel Puterea de pe Dâmbovița, când nu ne putem bucura de libertatea cuvântului câștigată cu prețul sângelui în Revoluția din Decembrie 1989, când suntem nevoiți să suportăm abuzul de putere al unei justiții corupte, slujită adeseori de indivizi ticăloșiți, imorali, uneori chiar de infractori de drept comun, când suferim pe nedrept condamnări pentru pretinse delicte de presă, ASTĂZI PUTEM APELA CU ÎNCREDERE LA INSTANȚA SUPREMĂ A JUSTIȚIEI EUROPENE. Așa cum a procedat și regretatul nostru coleg din Roman, decedat prematur în urma stresului provocat de nedreptatea strigătoare la cer pe care ar fi fost nevoit s-o suporte, deși era nevinovat, numai pentru că în România dreptatea continuă să umble cu capul spart.

ȘTEFAN TABUIA

(Continuare în pagina a 4-a)

Umiliți la noi acasă!

ARMATA ROMÂNĂ A PREDAT „UNGARIA MILENARĂ" UDMR-ULUI

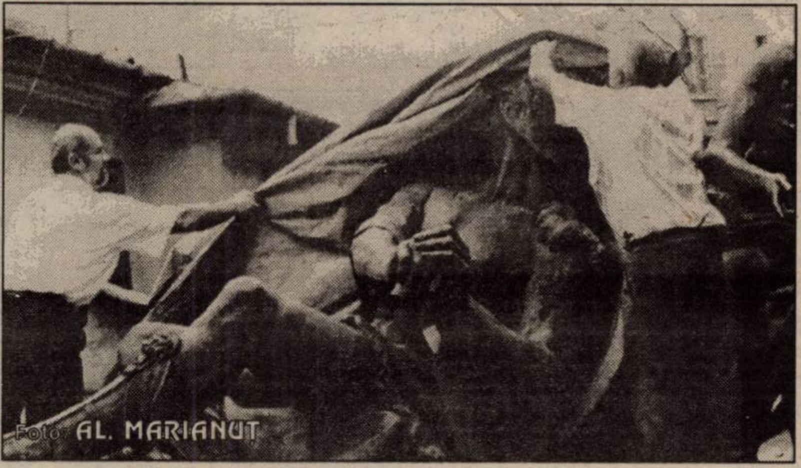

Foto: AL. MARIANUȚ

Venită inopinat la Arad, ministrul Justiției din Ungaria, Dávid Ibolya, a supravegheat personal transportul monumentului „Ungaria Milenară" • Nici o oficialitate română nu a participat... • Suflecat până la coate, subprefectul Levente Bognar muncea de zor la căratul statuilor • În timp ce un grup de arădeni protestau la poarta unității militare, udemeriștii le zâmbeau trufaș din mașini.

Pag. 4

SOCOTEALA DE LA BUCUREȘTI NU SE POTRIVEȘTE CU SOCOTEALA DE LA ARAD SAU

MONUMENTUL URAJBEI

Într-o discuție pe care am avut-o cu un intelectual maghiar acesta îmi spunea că nu e recomandabil să se dea prilej de dispute între români și maghiari, ci mult mai indicat ar fi să lăsăm lucrurile să se desfășoare în firescul lor, fiindcă istoria le va așeza mai bine decât oricine acolo unde le este locul. Și sunt obligat să-i dau dreptate. Pentru că...

În Arad, maghiarii și românii, cu puține excepții nesemnificative, nu au avut motive să se suspecteze reciproc și să intre în dispute care să genereze animozități și poziții ireconciliabile. Iată însă că un monument, care nu e unul oarecare totuși, a dus și va duce la o stare de lucruri nedorită care poate exploda în evenimente imprevizibile.

Cum s-a ajuns la această situație?

I. IERCAN

(Continuare în pagina a 5-a)

NOSTALGIILE PIONIEREȘTI ALE DOMNULUI HOSSZU

Am citit cu interes povestioara tragico-umoristică a fostului senator udemerist Hosszu Zoltán, vicepreședinte al UDMR Arad. Pe domnul Hosszu întâmplarea face să îl știu de mult timp, de când îmi era subordonat ca locțiitor de secretar de partid și director de cămin cultural într-o comună românească din județul Arad. Un tovarăș, corect, cinstit, cu un profil moral sănătos, preocupat să-și ridice permanent nivelul politico-ideologic și să slujească cu devotament cauza Partidului Comunist Român. Ca urmare, a fost „recomandat" să urmeze Facultatea de drept. Provenea și dintr-un mediu cu vechi tradiții revoluționare, poate care se întindeau până la cei 13 generali de la 1848-49 sau doar până la Bela Kun, conducătorul revoluției bolșevice din Ungaria. Spun acest lucru că și cei 13 generali care erau în slujba guvernului revoluționar maghiar condus de Kossuth Lajos și Bela Kun urmăreau același scop: includerea Transilvaniei, considerată provincie maghiară, în Ungaria.

D. ZĂVOIANU

(Continuare în pagina a 9-a)

Pag. 4

De mâine, pe scena Teatrului de Stat

EDIȚIA A V-A A FESTIVALULUI DE TEATRU CLASIC

Ieri a început

AL ZECELEA AN DE FUNCȚIONARE PENTRU UNIVERSITATEA „AUREL VLAICU"

Foto: ONORIU FELEA

Pag. 3

Ieri, la tragerea la sorți în Cupa UEFA

STEAUA A NIMERIT CU WEST HAM

Geneva a găzduit, ieri, la orele prânzului, tragerea la sorți în Cupa UEFA la fotbal. Singura reprezentantă a României în turul doi al prestigioasei competiții, Steaua, a dat peste englezii de la West Ham United.

Meciul tur se va disputa la București, pe 21 octombrie, returul fiind programat la data de 4 noiembrie, în Anglia.

Fluturând cupoane de pensii și facturi

PENSIONARII ȘI-AU VĂRSAT NĂDUFUL PE GUVERN

Foto: AL. MARIANUȚ

Pag. 4

PREȚURI DECENTE la tâmplărie din ALUMINIU
SERGIU-GEANINA
Vă oferă
• Tâmplărie aluminiu din import și românești
• P.V.C. și geamuri termopan
• Rolete și jaluzele
Telefon: 279699; 092292559
Arad, Str. Voinicilor, Nr. 34.

UȘI ȘI FERESTRE DIN ALUMINIU ȘI P.V.C. GEAM TERMOPAN
ALGLASS
MOBILIER LA COMANDĂ
FIRME ȘI RECLAME
STR ROȘIORI 26
TEL/FAX/ 057/289053

CALENDAR

Sâmbătă, 2 octombrie

• Astăzi, Soarele răsare la ora 7 și 12 minute și apune la ora 18 și 55 minute.

• Au trecut 275 de zile din acest an. Au mai rămas 90 de zile până în 2000!

• **Praznicul zilei: Biserica ortodoxă**: Sf. Sfințit Mc. Ciprian, Sf. Mc. Justina, Cuv. Teofil; **Biserica romano-catolică**: Ss. Îngeri Păzitori; **Biserica greco-catolică:** Sf. M. Ciprian și ff. M. Iustina, Miaconeasa (+304); Sf. Îngeri Păzitori.

Eveniment universitar

LANSAREA UNEI INTERESANTE CĂRȚI ESEISTICE

Fundația universitară „Vasile Goldiș" organizează la Arad lansarea unei interesante cărți, care ne oferă o imagine bine conturată despre învățământul american. Autorul cărții eseistice **„Studenții - Eseuri despre învățământul american"** este reputatul profesor universitar dr. **Constantin Brătianu**, director general în M.E.N.

Lansarea va avea loc duminică, 3 octombrie 1999, ora 11, în sala „Studio" a Teatrului de Stat din Arad, în prezența autorului.

Sunt invitați cadre didactice, studenți, oameni de cultură.

„ADEVĂRUL" VĂ ASCULTĂ

La telefonul dimineții, 280944, între orele 9,00-12,00

În plic. Mai mulți cititori din județ cu copii de peste 16 ani, care urmează școala și primesc de la stat pensia de urmaș, ne-au spus că le este foarte greu să vină personal până la D.G.M.P.S Arad pentru a depune adeverința de școlarizare a copiilor și cuponul de pensie de urmaș. „Ce putem face noi, deoarece, dacă nu ducem respectivele acte, se suspendă plata pensiei de urmaș.

În acest caz, persoanele care dintr-un motiv sau altul nu pot depune personal adeverința de școlarizare și cuponul de pensie, la pot trimite prin poștă pe adresa: D.G.M.P.S. Arad, str. Gh. Lazăr, nr. 20.

Peste 45 de zile... Foarte mulți disponibilizați colectiv sunt nemulțumiți de faptul că abia în zilele următoare își vor putea ridica banii pentru luna august. „Pentru septembrie, când îi vom primi, că deja am intrat în luna octombrie?".

La această întrebare, guvernanții dau din umeri. Reamintim că plata banilor pentru luna august a întârziat peste 45 de zile...

Redactor de serviciu, N. O.

A venit BARZA

La Arad: **Bănulescu** Ana-Maria, **Szanka** Cristian, **Hapca** Paul Vasile, **Talabă** Roberta Elena, **Balașa** Denis Florin, **Bugariu** Mihai, **Brăescu** David, **Doce** Raul Petru, **Barba** Denis Romeo, **Macovici** Darius.

La Ineu: **Ghinga** Teodor

CURSUL VALUTAR*

VALORI ÎNREGISTRATE IERI, 1 OCTOMBRIE 1999

Denumirea valutei	BNR	BCR		BRD		Banca Transilvania		Banca Agricolă		BIR		Bursa neagră	
		C	V	C	V	C	V	C	V	C	V	C	V
Dolar	16500	16450	16550	16420	16520	16300	16530	16430	16530	16250	16560	16300	16400
Marca germană	9067	8895	9129	8871	9015	8750	9010	8800	9015	8725	9100	8700	8850

AU PLECAT DINTRE NOI

Bogdan Andreea Petronela (1999); Creț Miloș (1936); Barna Ioan (1931); Gőtz Margit Eva (1919); Szabo Francisc (1928).

VREMEA

Vremea va fi, în general, frumoasă și caldă pentru această dată. Cerul va fi variabil și doar izolat vor fi condiții de ploi slabe. Vântul va sufla slab la moderat din sector sudic. Dimineața, în zonele joase se va semnala ceață.

Temperaturi maxime: 25 la 29°C; Temperaturi minime: 12 la 15°C.

Meteorolog de serviciu, DANA GĂVRUȚĂ

CINEMATOGRAFE

Dacia: Matrix (SUA) 9,30; 11,45; 14; 16,30; 19

Mureșul: Învingătorii (SUA) 10; 12; 14; 16; 18

Arta: Mary cea cu vino'n-coa (SUA) 15; 17; 19

Sala mică: La hotarul dintre viață și moarte (SUA) 15; 18

Progresul: Batman și Robin (SUA) 18.

TEATRU

Teatrul de Marionete Arad prezintă duminică, de la ora 11,00, spectacolul „Regele cerb". Regia: Cristian Pepino.

„Glasul roților de tren, e un cântec cu suspine..." mai ales după noua majorare a tarifelor de călătorie pe CFR.

Foto: M. CANCIU

UTILITARE

PIEȚE, TÂRGURI

Astăzi este zi de piață la Chișineu Criș, Lipova, Pâncota, Felnac, Grăniceri, Hălmagiu, Moneasa, Pecica, Vărșand, Socodor, Șeitin, Vladimirescu, Zimandu Nou, Covăsânț. Târguri **săptămânale** se desfășoară astăzi la Lipova, Pâncota, Hălmagiu, Moneasa.

FARMACIA DE SERVICIU

De sâmbătă până luni este de serviciu, cu program non-stop, Farmacia nr. 72, Bd. Revoluției, nr. 80, telefon 254336.

Farmacia **„Crai Nou Alfa"**, situată la parterul blocului 68, cartierul Alfa, telefon **277644** și **„Noua Farmacie"**, strada Andrei Șaguna nr. 15, telefon **948**, sunt de serviciu cu program non-stop.

CONSULTAȚII ȘI TRATAMENTE CU PROGRAM NON-STOP

Cabinetul „Apollonia", situat la parterul blocului din spatele Casei Albe (zona Gării), str. Miron Costin nr. 13, sc. A, ap. 1, tel. 251225, efectuează tratamente injectabile (intramuscular și intravenos), aerosoli, E.K.G., ecografie și analize laborator.

URGENȚE STOMATOLOGICE

Serviciul de urgență stomatologică, situat pe strada Andreescu - vizavi de ieșirea de la Cinematograful Dacia - este zilnic deschis non-stop. Telefon: 253794. Cabinet stomatologic privat, Bd. Revoluției nr. 62, (vizavi de Biserica Roșie), telefon **256665**, deschis zilnic între orele 8,00-12,00 și 14,00-20,00, iar sâmbăta și duminică între orele 9,00-12,00.

ÎNREGISTRĂRI ÎN CAZ DE DECES

În caz de deces, la Biroul de stare civilă de la Primăria Arad se pot face înregistrări sâmbătă și duminică, între orele 9-11.

PLĂȚI PENTRU DISPONIBILIZAȚI

Plata disponibilizaților de la S.C. „ASTRA VAGOANE - MARFĂ" S.A. se va efectua în zilele de **luni, marți, miercuri, 04-06 octombrie 1999, la AGENȚIA CEC nr. 2, str. Horia.**

ALIANȚA ANTI SUICID

MÂNĂ DE AJUTOR

LINIA VIEȚII

057-214214

între orele 20,00-08,00

Vă ascultă, vă înțelege și vă ajută

PREȚUL AURULUI

BANCA NAȚIONALĂ. Pentru gramul de aur de 24K: prețul cu ridicata - 161.018 lei, iar prețul de achiziție - 144.916 lei. Prețuri valabile ieri.

PIAȚA NEAGRĂ - Aur 14 K cumpărare: 90.000 lei/g, vânzare: 100.000 lei/g

Aur 18 K cumpărare: 120.000 lei/g, vânzare: 140.000 lei/g.

DOI BICICLIȘTI, ACCIDENTAȚI

Joi, 30 sept.a.c., în jurul orelor 8,30, pe raza localității Ineu, NĂDĂBAN CORNELIA, de 38 ani, din localitate, în timp ce conducea autoturismul AR-03-PKN, a surprins-o și accidentat-o pe COVACI MARIA, de 42 ani, din aceeași localitate, care a circulat cu bicicleta neasigurându-se când a ajuns în intersecție, comunică Poliția.

În aceeași zi, STĂNUȚ PETRU, de 29 ani, din Arad conducând autoturismul AR-03-ZMD pe str. Trenului, din municipiu, din cauza neatenției a surprins și accidentat ușor pe INCICĂU TEODOR, de 39 ani, din Arad, care se deplasa cu bicicleta în aceeași direcție de mers, informează aceeași sursă.

Echipa de serviciu
GABRIELA GROZA -secretar de redacție.
Adela Homorâceanu, Adriana Igaș, Ioan Leac, Dina Rujan, Ramona Vidulescu – tehnoredactare computerizată.
Simona Antal, Ioana Frățilă, Doina Jurcă, Aurica Telcian – corectură.

ADEVĂRUL

COTIDIAN INDEPENDENT ARAD

Editor: S.c. ADEVĂRUL s.r.l. Arad

● COD FISCAL R 1681938 ● COD SICOMEX 19.604 ● CERTIFICAT J 02/1886 din 31 X 1991 ● COD SIRUES 020956601 ● ISSN 1220 - 7489

Redacția și administrația: 2900 Arad, Bd. Revoluției nr. 81. **Telefoane:** SECRETARIAT - **281802**, fax **280655, 280625;** ADMINISTRAȚIE - CONTABILITATE- **281797;** MICA PUBLICITATE - **210775.** MAREA PUBLICITATE - **280904;** CLUBUL PRESEI - **280989.**

Consiliul de administrație: DOREL ZĂVOIANU (președinte) telefon 281802, 280625; ȘTEFAN TABUIA (vicepreședinte) telefon 210776; MIRCEA CONTRAȘ (redactor-șef) telefon 281802, 280854; NICU COJOCARU (director comercial) telefon 280904; DOREL BARBU (contabil-șef) telefon 281797.

Colegiul de redacție: MIRCEA CONTRAȘ (redactor-șef); AUREL DARIE (secretar general de redacție) telefon 281802, 280854; MIRCEA DORGOȘAN (șef secție actualități); telefon 281855; 280003; IOAN IERCAN (șef secție politică), telefon 280943; DORU SAVA (șef secție social-economic), telefon 281738; VASILE FILIP (șef secție cultură-învățământ), telefon 281855; 280003; ALEXANDRU CHEBELEU (șef secție sport), telefon 281701; SORIN GHILEA (șef secție tineret) telefon 281855, 280003; MARCEL CANCIU (șef secție foto), telefon 280943; NICU COJOCARU (șef secție publicitate) telefon/fax: 280904.

Tiparul executat la Imprimeria S.C. MEDIAGRAF S.A. ARAD, str. Feleacului F.N., telefon 250902, fax 250920.

HOROSCOP

Sâmbătă, 2 octombrie

BERBECUL (21.03-20.04). O persoană de sex opus vă ajută să depășiți o mulțime de obstacole. Dar, deși șansa este de partea dvs. veți munci până la epuizare pentru a rezolva tot ceea ce v-ați propus.

TAURUL (21.04-20.05). Ar fi bine dacă ați discuta cu partenerul de viață despre problemele care le aveți. S-ar putea ca împreună să găsiți rezolvarea.

GEMENII (21.05-20.06). Veți avea niște discuții cu rudele, în urma cărora veți lămuri niște chestiuni care vă neliniștesc.

RACUL (21.06-22.07). Partenerul de viață s-ar putea să plece la drum și deși ideea nu vă surâde, constatați că este mai bine așa.

LEUL (23.07-22.08). Ați putea pune în aplicare oricare din planurile dvs. Rezultatele nu vor întârzia să apară și vor fi mai mult decât mulțumitoare.

FECIOARA (23.08-22.09). Aveți tendința de a vă apuca de foarte multe lucruri, iar timpul vă presează. Ar fi bine dacă nu ați acționa pe atâtea direcții, astfel riscați să clacați când vă așteptați mai puțin.

MOCHETA
Arad, Piața Gării
Telefon 235221
Vinde și montează mochetă la prețuri cu o reducere de 10-20%

BALANȚA (23.09-22.10). Discuții în familie! Dar nu este vorba de un eveniment, ci doar de niște probleme care ar trebui puse la punct cu acordul tuturor. Deci nu le neglijați și nici nu încercați să vă impuneți punctele de vedere.

SCORPIONUL (23.10-21.11). Ați putea cere sfatul unui prieten în legătură cu schimbarea care vi s-a propus la serviciu. Sănătatea este mai bună ca oricând.

SĂGETĂTORUL (22.11-21.12). Informațiile pe care le-ați primit nu sunt în totalitate valabile. Înainte de a le folosi, ați face bine să le verificați.

CAPRICORNUL (22.12-19.01). Implicarea dvs. în activitățile sociale v-ar ajuta să vă mai relaxați, dar și să obțineți rezultate pozitive într-un domeniu atât de plăcut dvs.

VĂRSĂTORUL (20.01-19.02). Ați putea avea unele neînțelegeri cu cineva din cauza unui teren. Doriți o schimbare în viața dvs.

PEȘTII (20.02-20.03). Inițiativele dvs. în plan sentimental nu vor da rezultatele așteptate. În comunicarea cu partenerul de viață apar probleme.

Ieri a început

AL ZECELEA AN DE FUNCȚIONARE PENTRU UNIVERSITATEA „AUREL VLAICU"

Sfârșitul de mileniu II și începutul de mileniu III se interferă printr-o coincidență fericită cu al X-lea an universitar pentru Universitatea „Aurel Vlaicu" din Arad.

Festivitățile au început în dimineața zilei de ieri, la Catedrala Ortodoxă, cu o liturghie în cinstea noului an universitar. Studenții au umplut până la refuz zona din fața Palatului Cultural.

Cravate, sacouri, blugi, fuste mini sau bluzițele mulate au fost doar câteva din accesoriile folosite de studenți. În holul Palatului Cultural, tinerii studenți au fost întâmpinați cu un stand la care se găseau... pufuleți, bomboane, suc, napolitane și... casete audio. ● Într-un contrast vizibil, stăteau pe aceeași „tarabă" casetele cu Chopin sau Brahms, cu cele ale lui BUG Mafia sau Parazitii. ● Cuvântul de deschidere i-a aparținut rectorului Universității de stat din Arad, Gheorghe Păcurariu. ● La prezidiu au mai fost prezenți: noul decan al Facultății de inginerie și științe economice - **Petre Popa**, decanul Facultății de teologie - **Ioan Tulcan**, P. S. **Timotei Seviciu** - episcop al Aradului, Hălmagiului, Ienopolei și Hunedoarei, **Ștefan Tămășdan** - secretarul științific al universității, prefectul **Gheorghe Neamțiu**, vicepreședintele C. J. **Achim Alexa**, prorectorul U. A. V. A. - **Octavian Cira**, rectorul Universității „Vasile Goldiș" - **Aurel Ardelean** și **Mihai Matecovits** - inspector gl. adj. I. S. J. Arad. În anul universitar 1999-2000 în Arad, la Facultatea de Teologie, vor învăța 326 de studenți, în timp ce la Facultatea de inginerie și științe economice vor studia peste 1900. ● Am reținut câteva din părerile evocate la prezidiu: **„Doar un învățământ puternic poate conduce la creșterea Aradului" (Gh. Neamțiu); „Ascultarea nu ne umilește, ne înalță!" (Ioan Tulcan); „Să nu ne ascultați întotdeauna!" (M. Matecovits)**, aceasta din urmă fiind cea mai aplaudată de către studenții prezenți. ● În încheierea festivității, corul Facultății de teologie a încântat asistența cu frumoase cântece religioase.

OLIMPIU BULZAN

În drum spre Ungaria

RADU BERCEANU A FĂCUT O ESCALĂ PE AEROPORTUL ARAD

Ieri, la orele 11,30, pe Aeroportul Internațional Arad a aterizat o aeronavă a companiei „Grivco", având-u-l la bord pe **Radu Berceanu** - ministrul Industriilor și Comerțului. Domnia sa se deplasa în Ungaria, la inaugurarea primei stații „Petrom" din țara vecină.

Coborât din aeronavă, după ce s-a uitat la un motoplanor aflat în imediata apropiere, ministrul Berceanu ne-a spus: **„Am considerat că e bine ca și tricolorul românesc să fie prezent în Ungaria. În felul ăsta distribuția de produse petroliere românească să fie prezentă și să aibă o zonă de desfacere mai largă..."**.

Înainte de popasul făcut în salonul de oaspeți al aeroportului, **Radu Berceanu** ne-a acordat un interviu în exclusivitate, interviu pe care îl puteți citi în ziarul nostru de luni.

SORIN GHILEA

POLIȚIA, PE SCURT

MANDATE În urma măsurilor specifice întreprinse, au fost identificați și reținuți numiții Boroț Laszlo-Istvan, de 25 ani, din Samsud, județul Sălaj, care are de executat un mandat de 3,10 ani închisoare, pentru săvârșirea acțiunii de furt calificat privat și Lațcu Pascu, de 38 ani, din Zărand, care are de executat un mandat de 5 ani închisoare, pentru furt.

RUTIERE În puncte fixe și pe trasee, au fost testate și verificate 2.180 autovehicule în trafic, s-au reținut 9 certificate de înmatriculare pentru defecțiuni tehnice, au fost aplicate 185 amenzi pentru încălcarea Legii circulației, în valoare de 13.575.000 lei, s-au ridicat în vederea suspendării 6 permise de conducere, din care unul pentru conducere sub influența băuturilor alcoolice, respectiv Staicu Nelu, din Lipova, cu autoturismul AR-03-PIJ.

SANCȚIUNI În total, s-au constatat 277 încălcări ale diferitelor acte normative, sancționate cu amenzi în valoare de 16.915.000 lei.

Au fost constatate și un număr de 19 infracțiuni.

O NOUĂ SESIUNE DE ADMITERE LA UNIVERSITATEA „VASILE GOLDIȘ"

Universitatea de Vest „Vasile Goldiș" Arad organizează în 9 octombrie concurs de admitere la:

▼ **FACULTATEA DE DREPT** (zi, învățământ deschis la distanță);

▼ **COLEGIUL UNIVERSITAR JURIDIC** (zi);

▼ **FACULTATEA DE MARKETING, MANAGEMENT** (zi, ff și învățământ deschis la distanță), cu specializările: Marketing, Administrarea Afacerilor, Finanțe - Contabilitate - Informatică.

▼ **COLEGIUL UNIVERSITAR DE INFORMATICĂ APLICATĂ** (zi);

▼ **FACULTATEA DE ȘTIINȚE POLITICE** (zi, ff), cu specializările: Psihologie, Sociologie, Filosofie, Administrație publică.

▼ **FACULTATEA DE MEDICINĂ GENERALĂ**;

▼ **FACULTATEA DE STOMATOLOGIE**;

▼ **COLEGIUL DE TEHNICĂ DENTARĂ**;

▼ **FACULTATEA DE ȘTIINȚE UMANIST CREȘTINE** (zi, ff și învățământ deschis la distanță), cu specializările: Istorie-jurnalistică, Istorie-științe politice, Istorie - limba engleză, Jurnalism - limba engleză.

▼ **FACULTATEA DE EDUCAȚIE FIZICĂ și SPORT**;

▼ **COLEGIUL UNIVERSITAR PEDAGOGIC** (zi și învățământ deschis la distanță), cu specializările: Muzică, Desen, Educație fizică, Limbi moderne.

▼ **ȘCOALA POSTLICEALĂ**, cu specializările: Agent comercial, Agent și ghid de turism, Contabilitate Informatică, Relații Publice, Asistent medical generalist, Broker.

Toate facultățile și colegiile din cadrul Universității sunt autorizate. Facultatea de Drept și Facultatea de Marketing sunt propuse pentru acreditare.

Absolvenții de liceu din promoția 1998 și 1999, care au obținut media peste 8 la examenul de bacalaureat, sunt admiși din oficiu, la fel și candidații care au susținut examen de admitere la facultățile de profil și au obținut cel puțin punctajul minim admis se înscriu pe bază de adeverință.

Se asigură cazare în cămine studențești și masa la cantine proprii.

Informații suplimentare la secretariatele facultăților și la Centrul de Informare, telefon 057/280.433.

„Bursa locurilor de muncă"

SUTE DE PERSOANE AU LUAT CU ASALT SALA POLIVALENTĂ

● Au fost oferte și pentru Germania!

Sute de persoane au luat ieri cu asalt „Sala Polivalentă" din Arad, locul unde s-a desfășurat „Bursa locurilor de muncă" din această toamnă.

Manifestarea, organizată de către Agenția județeană de ocupare și formare profesională (AJOFP) a pus față în față, pe șomeri și persoanele care au vrut să-și schimbe serviciul cu firmele interesate în a face angajări.

Dintre cei aflați în căutare de lucru, marea majoritate erau tineri.

PUNCT OCHIT, PUNCT LOVIT!

„Față de bursa din primăvară, acum numărul participanților este cu mult mai mare. Din acest punct de vedere, sunt foarte mulțumit. Dacă din cei ce au venit să-și găsească de lucru, marea majoritate se vor angaja pe o perioadă nelimitată, cu carte de muncă, dacă vreți, atunci putem spune că ne-am atins scopul", ne-a declarat dl. Ștefan Pascu, directorul executiv al AJOFP Arad. Cum în primăvară sute de persoane au bătut, pe loc, palma cu patronii, nu este exclus ca de această dată numărul celor angajați să fie mult mai mare!

DE LA SUDOR LA DIRECTOR

Deși, AJOFP a transmis peste 230 de invitații marilor firme arădene, doar 44 au ținut să fie prezente la bursă. Cu toate acestea, numărul locurilor de muncă pe care firmele participante le-au oferit se ridică la peste 550.

Oferta a cuprins o paletă foarte lungă de meserii, de la sudor, tâmplar, dulgher, la directori comerciali ori directori economici.

Mai mult decât atât, dacă aceste locuri de muncă erau pentru piața internă, o firmă a venit cu locuri de muncă pentru Germania, oferta vizând construcțiile.

SIGURANȚA ZILEI DE MÂINE

Stând de vorbă cu cei ce au vrut să se angajeze, am reținut că astfel de manifestări sunt binevenite. „Siguranța zilei de mâine nu ți-o poate da decât un serviciu bun, unde încerci să dai tot ce poți pentru a fi plătit pe măsură, asigurând astfel traiul tău și al familiei tale. Faptul că ai certitudinea că încă se mai găsește de lucru, este destul de liniștitor", ne-au mărturisit oamenii.

„Și, în fond, chiar dacă nu toate condițiile pe care ți le oferă o firmă sunt pe placul tău, tot e mai bine să ai o slujbă decât să aștepți ajutorul de șomaj, pe care, într-o bună zi nici nu-l mai primești. Atunci, cu nebunia asta de prețuri, ce te faci?". Lucruri pertinente prin care oamenii arată că, toate comentariile legate de mentalitatea românului nu-și prea mai au sensul. Cel puțin în această privință, când însăși supraviețuirea ca individ e pusă în joc, lumea se schimbă, neavând nevoie de sloganuri politicieniste gen „schimbare"...

CONCLUZIILE...

... Se vor trage în zilele următoare. „Oricum, din ceea ce am văzut cel puțin până la această oră, bursa a fost o reușită", ne-a declarat d-na Adriana Șoneriu, șefa Serviciului ocupare din cadrul AJOFP Arad.

NICOLAE OPREAN
Foto: **ȘT. MATYAȘ**

Asaltul!

CERCETAȚI ÎN STARE DE LIBERTATE

În urma măsurilor specifice întreprinse, au fost indentificați și sunt cercetați în stare de libertate, comunică Biroul de presă al IPJ Arad.

NERVOS. **ROTUNDU IOAN**, de 36 ani, din Todirești, județul Vaslui, fără forme legale în Șilindia, care în 27.09. a.c. s-a prezentat la barul A.F. „Son" SRL din Luguzău, unde a distrus mai multe bunuri;

FURT. Este cercetat pentru săvârșirea infracțiunii de furt calificat avut privat, **LINGURAR VIOREL**, de 32 ani, din Lunca, județul Bihor, care a sustras 7 porci, 100 kg brânză și 6 l soluție pentru spălat ori de la diferiți cetățeni de pe raza comunei Dezna, în valoare de 20.000.000 lei.

INCENDIERE. Este cercetată pentru săvârșirea infracțiunii de distrugere prin incendiere, MIȘCOI LILIANA DELIA, de 32 ani, din Sântana, care a dat foc unei căpițe de fân în valoare de 2.000.000 lei, ce aparținea lui TOMESCU TRAIAN, din localitate.

UN PIC DE LINIȘTE, LA INEU

În urma măsurilor specifice întreprinse, a fost identificat și este reținut în stare de arest preventiv TILI SEBASTIAN-ARPAD, de 19 ani, din Pricaz, județul Hunedoara, cunoscut cu antecendente penale, fără ocupație, în sarcina căruia s-a stabilit că este autorul mai multor infracțiuni de furt și înșelăciune, după cum urmează: în data de 19.09. a.c., a pătruns în locuința părții vătămate HERMAN ANIȘOARA, din Ineu, de unde a sustras suma de 1.100.000 lire italiene; în cursul lunii iunie a.c. a sustras din curtea numitului BARTOK ANDREI, din Ineu, o bicicletă, iar în 14.09. a.c. s-a prezentat la domiciliul numitului Petrovici AUREL, din Ineu, pe care l-a înșelat cu un aragaz, comunică Biroul de presă al IPJ Arad.

ȘAPTE SPARGERI LA ACTIV

Doi tineri din Arad, COTUNA GHEORGHE-CRISTIAN, de 23 ani și HOROBEȚ IOAN, de 24 ani, ambii din Arad, fără ocupație și antecendente penale, au fost reținuți după ce în sarcina lor s-a stabilit că sunt autorii unui număr de 7 spargeri de autoturisme, comise în cursul acestui an pe raza municipiului Arad, comunică Poliția.

Parchetul a emis împotriva celor doi mandate de arestare preventivă.

NOILE TARIFE LA TRANSPORTUL FEROVIAR DE CALATORI

Începând de ieri, tarifele la transportul feroviar de călători s-a majorat cu 8,2%. Surse din cadrul Agenției de voiaj Arad ne-au informat cu privire la noile modificări de prețuri:

Astfel, o călătorie pe ruta Arad - București va costa: • accelerat - vagon de dormit - 325.000 lei, cușetă - 153.500 lei, accelerat cls. I - 206.200 lei, cls. II - 103.300; rapid cls. I - 249.400 lei, cls. II - 166.700 lei.

Arad - Brașov: • rapid - cls. I -199.600; cls. II - 132.400; accelerat cls. I. - 172.500 lei; cls. II - 80.000 lei.

Arad-Oradea: • accelerat cls. I - 62.100 lei; cls. II - 34.000 lei; rapid cls. I - 77.300 lei; cls. II - 54.500 lei.

Arad-Timișoara: • personal cls. I - 20.200 lei; cls. II - 11.550 lei.

Abonamentele pentru 30 călătorii simple:

• 1-10 km - 73.900 lei; 11-25 km - 121.300 lei; 26-50 km - 193.300 lei; 51-75 km - 340.400 lei; 76-100 km - 445.000 lei; 101-150 km - 661.000 lei; 151-200 km 840.200 lei; 200-300 km - 1139.500 lei.

Abonamentele pentru elevi și studenți:

• 1-10 km - 646.000 lei; 11-25 km - 84.900 lei; 26-50 km - 149.100 lei; 51-75 km - 267.500 lei; 76-100 km - 349.600 lei; 101-150 km - 578.900 lei.

MADIANA MICAN

De mâine, pe scena Teatrului de Stat

EDIȚIA A V-A A FESTIVALULUI DE TEATRU CLASIC

Mari regizori și mari actori

Cei mai important eveniment cultural al anului găzduit de Arad, Festivalul de teatru clasic se deschide mâine, orele 18, cu un mare spectacol - „Pălăria", după „Un chapean de paille" de Eugène Labiche.

❖❖❖

Așadar, în prima zi, scena arădeană va aparține Teatrului de comedie București.

„Vodevil și parodie a vodevilului, inspirat mariaj între comicul de situații și cel de limbaj, cu accente burlești și mai rar, grotești, ba chiar găzduind și câte o „șarjă" colegială adresată unor spectacole deja celebre" - cum îl caracteriza Ion Parhon - spectacolul pus în scenă de Horațiu Mălăele, ne oferă și bucuria întâlnirii cu mari actori ca George Mihăiță, Cornel Vulpe, Gheorghe Dănilă, Radu Bânzaru, Alexandru Pop, Candid Stoica, Eugen Racoti, Dan Tudor, Tudor Chirilă, Gabriela Popescu, Virginia Mirea, Delia Nartea Lucaci, Mihaela Teleoacă.

Vor fi două ore de umor sănătos și de binevenită voioșie într-un spectacol viu, antrenant, modern.

În cea de-a doua zi a festivalului, luni, de la orele 18,00, Teatrul de comedie București prezintă spectacolul „ Iluzie comică" de Pierre Corneille, în versiunea scenică a lui Alexandru Darie.

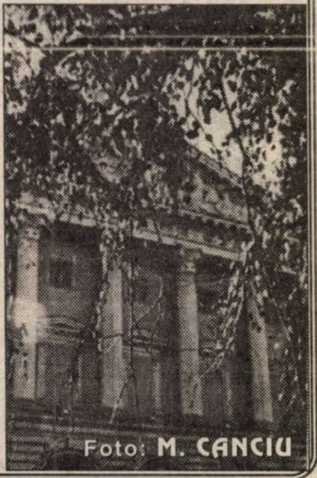

Foto: M. CANCIU

Fluturând cupoane de pensii și facturi

PENSIONARII ȘI-AU VĂRSAT NĂDUFUL PE GUVERN

Circa două sute de pensionari s-au adunat, ieri dimineață, în fața Primăriei, fluturând cupoane de pensii și facturi de plată pentru întreținere. De ziua lor, ar fi fost normal să fie veseli. De când însă nu ați mai văzut un pensionar bine dispus?

Zecile de pensionari și-au exprimat nemulțumirea față de condițiile dezastruoase în care-și târăsc zilele. Bătrânii adunați în fața Primăriei ne-au mărturisit că au multe necazuri și nu le pot înșira doar într-o oră, cât ține mitingul. Ne-au spus însă că, în primul rând, doresc pensii mai mari. „Parlamentarii, directorii de bănci, șefii marilor întreprinderi de stat să ne dea o parte din salariile lor" - ne-a spus Alexandru Gancea, în vârstă de 69 de ani.

Matei Badea, de 57 de ani, pensionat pe caz de boală, este de părere că „pensia minimă pe economie ar trebui ridicată la același nivel cu salariul „mediu minim". Francisc Palfi, în vârstă de 69 de ani, ne-a declarat că suferă de cinci boli și după o viață de muncă grea nu se poate întreține și nu are bani pentru medicamente.

De la microfon, Gheorghe Ghenof, președintele interimar al Organizației Județene a Partidului Pensionarilor, și-a exprimat consternarea față de cele întâmplate pe plan economic și social la ora actuală, principalele victime provenind din rândurile celor bătrâni. „Am ajuns să cerșim, am ajuns să fim batjocoriți de cei aleși de noi. S-au înmulțit comercianții, funcționarii și mafioții. Guvernanții au distrus cercetarea, producția, învățământul, armata." Pensionarii protestatari ne-au declarat că sunt considerați de către autorități „un cancer împotriva Puterii". Gheroghe Ghenof a transmis colegilor de suferință că secretarul general al PNȚCD, Remus Opriș, are un salariu (nu s-a specificat dacă e lunar, sau anual) de peste 142 de milioane de lei.

Pensionarii au început să se agite, lansând lozinci antiguvernamentale: „Jos hoții de la Putere!"; „Jos Guvernul!". Bătrânii, dezamăgiți, l-au solicitat în mijlocul lor pe unul din reprezenanții autorității locale, și anume pe președintele Consiliului Județean, Dan Ivan, pentru a-și exprima părerea despre situația economică și socială prin care trec pensionarii. Dl. Dan Ivan nu a putut satisface dorința pensionarilor, fiind prezent la acea oră la festivitatea de deschidere a învățământului universitar. Un bătrân a făcut o propunere neoficială pentru ca această categorie socială să aibă o viață cât de cât decentă. „Să ne dea pensii măcar de 200 de dolari, pentru că există posibilitatea, dacă urmărim viața opulentă a unora. Ce am construit noi o viață întreagă ăștia au distrus în zece ani" - ne-a declarat Ion Nicolae, în vârstă de 82 de ani.

În concluzie, pensionarii ne-au spus că și-au pierdut încrederea în cei care au promis și acum se desfată. Bătrânii au menționat că la alegerile viitoare vor fi atenți cu cine votează. Oricum, răbdarea lor a ajuns la limită.

FLAVIUS NĂSTĂSACHE

Curtea Europeană de la Strasbourg

ÎN APĂRAREA DREPTULUI LA LIBERĂ EXPRIMARE ÎN PRESA ROMÂNĂ

(Urmare din pagina 1)

El s-a adresat CURȚII EUROPENE A DREPTURILOR OMULUI de la STRASBOURG, solicitând să i se facă dreptate. Curtea Europeană a analizat dosarul ziaristului român, ajungând la concluzia corectă că „nu există dovezi privind faptul că relatările din articole sunt total false sau servesc unei campanii de defăimare" împotriva reclamantului, dând o decizie de achitare inculpatului. În plus, Curtea Europeană de la Strasbourg a hotărât o despăgubire pentru familia ziaristului, condamnat pe nedrept de justiția română, în valoare de 20.000 de franci francezi (3050 euro), cu titlul de reparații morale.

Având în vedere că articolele pretins defăimătoare la adresa unor persoane sus-puse, socotite în afara legii, au fost publicate în anul 1992, iar sentința definitivă și reparatorie a Curții Europene de la Strasbourg a fost pronunțată abia acum, este lesne de observat cât de greu i-a fost ADEVĂRULUI să iasă la suprafață, asemeni untdelemnului amestecat cu apă. Și cât de dificil îi este ziaristului român să parcurgă acest drum al Golgotei cu povara dreptății încovoindu-i spinarea. Dacă ar fi supraviețuit calvarului, fostul ziarist moldovean ar fi fost obligat să suporte batjocura nemeritată a unei justiții profund nedrepte, corupte, slujită adeseori de inși fără morală - așa cum s-a dovedit recent la Craiova, unde procurorii merg până acolo cu orgiile încât au ajuns să facă sex cu chelnerițele într-un local public, sau la Brașov, unde unii procurori se aflau în relații de strânsă (și suspectă) „prietenie" cu gangsterii. Și ce este de extremă gravitate pentru victima abuzurilor săvârșite de justiția română (prin Judecătoria din Roman) este faptul că ar fi fost obligată să suporte o condamnare profund nedreaptă pentru fapte pe care nu le-a săvârșit. Dar la ce te poți aștepta de la niște magistrați corupți, gata oricând să dea cinstea pe rușine? Cum să aștepți dreptate din partea unor magistrați care au ajuns până acolo cu decăderea morală încât nu au ezitat să facă sex cu unele părți în procesele pe care le instrumentau, chiar la locul lor de muncă, în birourile Parchetului! Flămânzi peste măsură, niciodată sătui de averile acumulate, unii magistrați au ajuns să sfideze cu risipa de lux afișată: Daciile noastre nu mai sunt bune pentru ei. Doar limuzinele străine mai sunt demne să le poarte augustele persoane pornite la promenadă prin târg. Nici apartamentul primit cadou din partea statului nu mai satisface cerințele locative în creștere ale proaspeților deținători de inamovabilitate. Din modesta lor leafă de bugetari, unii magistrați ajung, printr-o ciudată știință de înmulțire a banilor, să-și ridice rapid adevărate palate în valoare de multe miliarde. Un mucalit a calculat că un magistrat român nu ar ajunge să adune asemenea sume astronomice - de zeci și chiar sute de miliarde de lei - cât valorează averea unora dintre dânșii nici dacă ar atinge vârsta matusalemicului personaj biblic Noe, cel scăpat în mod miraculos de potopul de ape care ar fi cuprins pământul vreme de vreo 40 de zile fără întrerupere.

Drepți fiind, trebuie să spunem că nu toți judecătorii și toți procurorii sunt ticăloși. Între aceștia mai există și persoane a căror cinste și integritate morală nu au fost atinse. Negreșit, în justiția română nu totul a fost atins de putregaiul necinstei. Unii magistrați își poartă cu demnitate roba, preferând să slujească adevărul în sărăcie, decât să se lase târât în noroiul corupției. „Decât să întind în unt și să privesc în pământ, mai bine pâine cu sare și să mă uit la soare" spunea un personaj din operele cuprinse în manualele de limbă română din vremea tinereții noastre din anii '50-'60. Astăzi prea puțini vor să întindă în sare, cedând ispitei de a se căpătui vânzându-și sufletul, dar așa cum spuneam mai sus, nu întotdeauna avem a face cu tâlhari în robă atunci când avem a face cu sentințe vădit nedrepte, de natură să favorizeze pe cei cu dare de mână. În goana după personal înalt calificat, necesar asigurării noului corp de magistrați apt să slujească cu cu competență activitatea de justiție, se vede că s-au strecurat și nulitățile. Așa se explică de ce în cazuri fără miză sunt date câteodată sentințe anapoda. Având însă o experiență personală în materie de tragere la răspundere a ziaristului indezirabil, sunt tentat să cred că magistrații mai sunt supuși uneori și unor presiuni de un fel sau altul, de regulă politice. Adică, zici ceva despre un țărănist, te și trezești târât în judecată și condamnat pe nedrept, numai fiindcă ești reclamat și judecat de membrii aceluiași partid. Altminteri, cum ar fi fost posibil ca un ziarist care a susținut că un anumit veterinar, pretins vindecător miraculos, nu a descoperit nici un medicament eficace de tratare cu succes a cancerului să poată fi declarat vinovat de calomnie? Un asemenea judecător există la Tribunalul din Arad, dar am convingerea că soluția lui va fi infirmată în final de Curtea Europeană de la Strasbourg - ultimul refugiu al ziaristului român prigonit de un regim agresor, un mic dictator în devenire. În mod cert, nu este întâmplător faptul că tot mai mulți ziariști arădeni sunt astăzi târâți prin tribunale, învinuiți de comiterea infracțiunii de insultă și calomnie. Puterea cederistă de pe Dâmbovița are tupeul de a asmuți justiția împotriva presei neaservite, încercând să-i intimideze pe ziariștii curajoși și onești, slujitori devotați ai interesului cetățenesc. Nerușinații din fruntea țării vor arestarea ziariștilor în speranța că vor reuși să închidă gura presei. Nenorociții de guvernanți de pe Dâmbovița au uitat lecția Ceaușescu. Cam repede, iar judecătorii au uitat că sentința trebuie să fie dată nu doar în litera legii, dar mai ales în spiritul legii. Și în concordanță deplină cu adevărul. Dacă nu, la revedere, la Strasbourg! În România nu se mai poate respira în libertate!

UMILIȚI LA NOI ACASĂ!

Ieri după-amiază, la ordinul Guvernului României, monumentul „Ungariei milenare" a fost predat de către armata română udemeriștilor arădeni (prin Ordinul Minoriților). Când am ajuns la poarta U. M. 01380, am aflat cu stupoare că presa română nu are acces în interiorul unității. Și spunem aceasta pentru că l-am văzut cu ochii noștri pe corespondentul Duna TV când a intrat alături de delegația UDMR. El era trecut pe lista celor 13 (fatidică cifră) persoane care au avut acces la depozitul unde era monumentul. Din delegație au mai făcut parte Ioan Darida, Mihály Mátekovits, Kálmán Cziszter și muncitorii care au ajutat la încărcarea mașinii. Trebuie remarcat faptul că transportul monumentului s-a făcut cu mașini puse la dispoziție (nu știm dacă pe bani sau nu) ale firmei de construcții ICIM Arad, cu acordul inginerului-șef Balint.

Pe tot traseul dintre unitatea militară și Palatul Minoriților a fost desfășurat un impresionant dispozitiv polițienesc, pregătit să intervină în cazul în care ceva sau cineva ar fi tulburat siguranța transportului... lucru care nu s-a întâmplat.

Ne-a uimit peste măsură implicarea exagerată a unor figuri publice arădene, unguri, ce-i drept, dar pe care nu-i vezi dăruindu-se cu atâta ardoare când e vorba despre interesele arădenilor. Și ne referim aici la dl. viceprimar Ioan Darida sau la subprefectul Levente Bognar, care dirija macaralele, asta ca să nu-l mai pomenim și pe inspectorul general adjunct Matekovits, care a ținut morțiș să însoțească statuile pe postul șoferului de rezervă.

Transportul s-a făcut în patru etape, cea mai mică statuie având peste trei metri înălțime.

La ieșirea din unitatea militară, un grup de români au pus la o stație de amplificare Imnul de stat „Deșteaptă-te, române!" și au huiduit coloana care transporta monumentul.

În curtea Palatului Minoriților, a surprins pe toată lumea apariția inopinată a ministrului justiției din Ungaria, dna Dávid Ibolya. Însoțită de fostul ministru György Tokay și de celelalte oficialități udemeriste, domnia-sa a mângâiat cu dragoste maternă primul element al monumentului. În spatele Catedralei catolice, în curte, firma Arkit amenajase deja cinci postamente pe care urmează să fie amplasate statuile, astfel încât, pe 6 octombrie, să aibă unde tăia panglica premierii Radu Vasile și Victor Orban.

O altă curiozitate, supărătoare pentru noi, a fost aceea că, în vreme ce pentru presa de limba română s-a păstrat discreție totală asupra zilei și orei la care va fi transportat monumentul, la fața locului erau prezenți reprezentanții posturilor publice și private din Ungaria, precum și echipe ale redacțiilor în limba maghiară de la TVR Cluj și Radio Timișoara.

Din discuțiile pe care le-am purtat cu reprezentanții UDMR-ului local, am aflat că „sunt emoționați până la lacrimi" și că, din punctul lor de vedere, această realizare este o adevărată victorie pentru maghiarimea arădeană.

În încheiere să mai spunem doar că nici zidurile sau gardurile protectoare n-au rezistat în fața dorinței ungurilor de mutare a monumentului. Probabil viceprimarul Darida a eliberat pe loc certificatele de urbanism necesare tăierii brutale a gardului metalic de lângă trotuar și demolării zidurilor interioare ale gangului pe unde va intra monumentul.

ȘERBAN POPESCU
DORU SINACI
Foto: **AL MARIANUȚ**

Staff-ul UDMR-ului local, mângâind moaștele „Ungariei Milenare".

Din cauza expozeurilor ample

DIALOGUL DINTRE ISTORICII MAGHIARI ȘI ROMÂNI S-A AMÂNAT

Ieri, în sala mare a Palatului Administrativ, s-a desfășurat, în organizarea Uniunii Culturale a Maghiarilor din Ardeal și Complexului Muzeal Arad, simpozionul **„Revoluția europeană și contextualitățile arădene 1848-1849"**.

În cuvântul de deschidere dl. **Pascu Hurezan**, directorul Muzeului județean din Arad, aprecia că simpozionul se dorește a fi o dezbatere fără iz politic, în care istoricii participanți să lămurească cu argumente științifice, problemele momentului 1848-1849, subliniind că diferențele de vederi din trecut nu ne împiedică să mergem spre un viitor comun.

Pe parcursul a patru ore și jumătate, istorici români și unguri și-au expus punctele de vedere asupra revoluțiilor burghezo-democratice de la 1848, din Transilvania și Ungaria și interferențele acestora.

Moderatorul simpozionului a fost **dr. Alexandru Porțeanu**, de la Institutul de istorie „Nicolae Iorga" al Academiei Române. Tot domniei sale îi aparține și prima comunicare intitulată „Caracterul european al Revoluției de la 1848-1849 din Transilvania."

Aceste teme nu mai trebuie folosite pentru dezbinarea popoarelor. Apelul la Europa atrăgea atenția asupra suferințelor românilor din Transilvania, spunea vorbitorul, conchizând cu citatul „Cu cei din morminte ne certăm în deșert."

Dl. Gelu Neamțu, de la Institutul de Istorie din Cluj-Napoca, vorbind despre „Români și unguri pe aceeași baricadă de la 1848-1849 în Transilvania", semnala că „mulțimi de iobagi maghiari au fost la Adunarea de la Blaj" și „să luăm în seamă ceea ce ne unește."

„Componența națională a armatei revoluționare maghiare din 1848-1849" a fost tema comunicării **dr. Bona Gabor** de la Institutul de Istorie Militară din Budapesta. „Avram Iancu și conducătorii români au greșit (?!) când s-au împotrivit nouă și, fără voia lor, au ajuns de partea austriecilor. Faptul că românii s-au purtat așa se datorează și greșelilor ungurilor. N-aș vrea să detaliez că am sta până seara. În armata maghiară existau atunci 25.000 de români."

Tot de la Bduapesta a venit și **dr. Kedves Gyula**. Domnia sa lucrează la Muzeul militar și a prezentat comunicarea „Jurământ, drept cinste la ofițerii armatei revoluționare." Reținem din afirmațiile sale.: „Valori umane ca cinstea și fidelitatea, calități ale celor 13 generali. Până în 4 octombrie erau în perfectă legalitate. Au fost trași la răspundere pentru lucruri pentru care n-ar fi trebuit. Din punctul de vedere al Ungariei se cereau drepturi politice și nu drepturi naționale. Dacă veți ridica sau nu statuia să vă gândiți că aceasta este simbol al valorilor generale pe care ei îl reprezintă."

După ce domnii dr. Stelian Mândruț și dr. Ioan Bolovan, ambii de la Institutul de Istorie din Cluj-Napoca, s-au referit la „Opinii despre activitatea deputaților români în Dieta de la 1848-1849" și, respectiv, la „Contribuții la cunoașterea imaginii celuilalt în timpul revoluției de la 1848-1849 din Transilvania", le-au urmat alți doi clujeni, **dr. Egyed Akos** și **dr. Csetri Alex**. Primul ne-a vorbit despre „Eliberarea iobagilor" (când programul anunțase o temă referitoare la regimentele grănicerești din secuime la 1848-1849) iar al doilea a făcut un portret al grofului Teleki Sandor *urmaș al ilustrului Teleki Samuel, cancelar al Imperiului Habsburgic, care a oferit, la 1802, orașului Târgu Mureș impresionanta sa bibliotecă de 40.000 de volume).

Aradul a fost reprezentat la simpozion de **drd. Dan Demșa**, cu analiza manuscrisului „Adevărul înainte de toate" al lui Franz von Frivisz, realizând cea mai succintă prezentare.

Ar fi urmat discuțiile, cu o pondere minoră față de comunicări. Multe lucruri interesante au fost doar enunțate. Din cauză că ceasurile erau înaintate, dialogul, dezbaterile au rămas pe altă dată. Schimbul de păreri apropie totdeauna oamenii. Și după cum spunea moderatorul: „Dacă rezolvăm toate problemele ce vor face istoricii care vin după noi?". Bine-i și așa!

A consemnat
DANA TODOR

Interpretând „după ureche” un alineat al Tratatului româno-ungar

ŢĂRĂNIŞTII DORESC NEAPĂRAT MONUMENTUL!

La conferinţa de presă de ieri a PNŢCD, sub „dirijarea” noului purtător de cuvânt Claudiu Cristea, a fost prezentat un Comunicat privind poziţia organizaţiei judeţene în ceea ce priveşte amplasarea monumentului „Ungariei Milenare” în aşa-numitul „Parc al reconcilierii româno-maghiare”. Conform Comunicatului **„reamplasarea monumentului celor 13 generali este o consecinţă directă a semnării de către preşedintele Ion Iliescu, în numele României, a Tratatului de înţelegere, cooperare şi bună vecinătate între România şi Ungaria la Timişoara la 16 septembrie 1996 şi a ratificării lui de către Parlamentul României la data de 3 octombrie 1996. La acea dată majoritatea parlamentară era asigurată de către PDSR-PUNR-PRM-PSM”.**

■ „PROTEJARE” ESTE TOT UNA CU „REAMPLASARE”?

Pentru a nu fi acuzaţi de rea-voinţă, redăm alineatul 2 din articolul 13 al Tratatului, pe care se bazează afirmaţiile ţărăniştilor arădeni:

„Părţile contractante vor acţiona pentru protejarea monumentelor istorice şi de cultură, a locurilor memoriale, a vestigiilor scrise şi materiale aflate pe teritoriile lor, care evocă şi păstrează momente din istoria şi cultura celeilalte părţi contractante, vor sprijini conservarea lor şi vor înlesni accesul la acestea, în conformitate cu legislaţia fiecărei părţi contractante”.

Îi lăsăm pe cititori să găsească în acest alineat un motiv cât de mic pentru reamplasarea monumentului. D-nii Mihai Calimente, Claudiu Cristea şi Ionel Costin au încercat să ne explice că la Tratat există anexe speciale, în care se face referire la monument. Am întrebat de ce nu se pot vedea acele anexe şi de ce parlamentarii arădeni (inclusiv ţărăniştii) nu i-au informat pe cei care i-au ales că ocupă „un loc de cinste” în Tratat. Nu am primit nici un răspuns.

■ NOI - HOTĂRÂRE DE GUVERN, EI - DISCUŢII!

Deputatul Mihai Calimente ne-a pus în faţă o perspectivă „roză”: ungurii studiază posibilitatea retrocedării către România a patrimoniului „Fundaţiei Gojdu”, lucru pe care România îl solicită de 75 de ani! Într-adevăr, ar fi un superb monument al românismului în Ungaria, numai că în timp ce românii au dat deja o Hotărâre de Guvern, ungurii au „dat” discuţii asupra posibilităţilor oferite de către legislaţia Ungariei. Semnalând acest aspect, am primit răspunsul că nu se poate realiza reciprocitatea legislativă, întrucât amenajarea parcului durează mult mai mult decât hotărârea de retrocedare.

Până când se face parcul, este foarte posibil ca patrimoniul „Fundaţiei Gojdu” să fie retrocedat. Posibil este orice. Cât despre probabilitate, ne-am lămurit cu FMI-ul, UE şi NATO, au subliniat reprezentanţii presei.

■ CALIMENTE CREDE ÎN PD ŞI PNL!

Deputatul Calimente şi-a exprimat convingerea că atât consilierii PD-ului cât şi cei ai PNL-ului, în ciuda poziţiilor lui Gheorghe Seculici şi Valentin Neamţ, vor vota pentru amplasarea monumentului.

■ PE 6 OCTOMBRIE SE VA AMPLASA DOAR O PLACĂ!

Deputatul Calimente şi-a exprimat speranţa că până la urmă se va aproba amplasarea monumentului în Cetatea Aradului, soluţie propusă de către Prefectura Aradului. Până când se va rezolva această problemă, pe 6 octombrie cei doi premieri, Orban şi Vasile, vor „sfinţi” doar o placă, menită să marcheze viitorul amplasament al „Parcului reconcilierii”. Calimente a oferit chiar şi o soluţie pentru Victor Babiuc: mutarea unităţii militare la Lipova, unitatea de acolo fiind la ora actuală aproape părăsită. Oricum, Cetatea a devenit improprie pentru adăpostirea unei unităţi militare. În plus, doctrina NATO prevede amplasarea unităţilor militare înafara marilor aglomerări urbane, spune Calimente.

■ DOLHA NU A FOST SANCŢIONAT, CI AVANSAT!

Faptul că Viorel Dolha, consilier municipal PNŢCD, nu mai este purtător de cuvânt al organizaţiei judeţene se datorează avansării sale în funcţie de şef al Departamentului de Imagine, ne-au explicat organizatorii conferinţei de presă. Nu are legătură cu articolul scris de către Dolha (scrisoare deschisă adresată ministrului ungar al Justiţiei, David Ibolya).

■ CU PROPRIETATEA „RĂMÂNE CUM AM STABILIT”!

Deşi la punctul unu al conferinţei de presă, poziţia PNŢCD-ului faţă de legile referitoare la proprietate a fost colaterală. Deputatul Calimente ne-a informat asupra stadiului legilor respective şi asupra poziţiei arhicunoscute a PNŢCD.

SIMION TODOCA

VENIŢI LA MITINGUL DE PROTEST!!!

Arădeni şi cetăţeni din localităţile judeţului, veniţi la **MITINGUL DE PROTEST**, organizat de reprezentanţii societăţii civile şi a partidelor politice împotriva samavolnicei Hotărâri a Guvernului României, de inaugurare la Arad, în 6 octombrie, a aşa-zisului parc al reconcilierii, devenit al prieteniei, şi reamplasarea Monumentului Libertăţii, dedicat Ungariei milenare. Monumentul este un simbol al statului ungar, şi vrea să demonstreze că Aradul şi întreaga Transilvanie fac parte din patrimoniul cultural - istoric al Ungariei.

Mitingul se organizează DUMINICĂ, 3 octombrie, la orele 13, în Piaţa Revoluţiei (platoul din faţa palatului administrativ). Participanţii la miting vor fi întâmpinaţi cu cântece patriotice de la ora 12.

ORGANIZATORII

Poşta paginii politice

SCRISOARE DESCHISĂ CĂTRE DEPUTATUL ION RAŢIU

Dl. Fantaziu Ioan, din Arad, str. Iuliu Maniu, Bloc P4, ap. 37 îi scrie deputatului Ion Raţiu o lungă scrisoare „deschisă”, în care sunt cuprinse întrebări şi reproşuri. Redăm pe scurt principalele idei.

● Fiind născut în comuna Horbova din Ţinutul Herţa (astăzi în Ucraina), dl. Fantaziu sesizează că **„sute de mii de refugiaţi din Basarabia, Nordul Bucovinei şi Ţinutul Herţei, au pierdut totul: case, pământuri, ateliere etc şi în prezent nu spune nimeni să ni se restituie in integrum aşa cum doriţi dumneavoastră şi întregul partid din care faceţi parte pentru cei ce li s-au naţionalizat în România.“** Sigur că îl înţelegem pe dl. Fantaziu, dar nu vedem cum ar putea deputatul Raţiu să ceară statului ucrainean restituirea bunurilor pentru cei refugiaţi.

● **„În prezent, coaliţia de la guvernare, din care faceţi parte, vrea să impună o lege a proprietăţii prin care poporul român, în special viitoarele generaţii, trebuie să plătească despăgubiri, fără să aibă nici o vină.“** Într-adevăr, ce vină au acele generaţii? **„Mulţi din cei cu care v-aţi unit în coaliţie sunt moştenitorii celor care au impus, împreună cu sovieticii, comunismul şi naţionalizarea, iar în prezent nu le pasă că tot românul muncitor va plăti.“**

● **„Oare UDMR-ul, cu care mergeţi dumneavoastră împreună, nu este moştenitorul MADOSZ-ului şi politicii hortiste, care au contribuit la slăbirea rezistenţei României în faţa pericolului comunist, nu ar trebui să plătească despăgubiri?“**

● **„Dvs., d-le Raţiu, sunteţi deputat de Arad pe baza voturilor ce vi le-au dat aceşti locuitori, oare cum i-aţi sprijinit pe aceşti oameni? Îi sprijiniţi prin instalarea monumentului călăilor poporului român?**

În loc să sponsorizaţi o facultate din Arad, dumneavoastră, aşa cum aţi spus la televizor, aţi sponsorizat o facultate «săracă» de prin Anglia sau America, iar la arădeni le daţi vorbe între două avioane care vă duc în străinătate şi retur.“

În final, dl. Raţiu este rugat să nu promoveze o lege care „să împovăreze generaţiile viitoare”, ci legi menite să ducă la unirea tuturor pentru „urnirea bolovanului”.

T. S.

COMUNICAT

Fundaţia Judeţeană a Revoluţiei din Decembrie 1989 Arad convoacă toţi membrii la Adunarea generală organizată duminică, 3 octombrie 1999, orele 11,00, la sala 33 din Palatul Administrativ, pentru comunicări foarte importante în legătură cu brevetele şi modificările negative aduse Legii nr. 42, după care se va participa la mitingul de protest împotriva amplasării monumentului „Ungariei Mari”.

Fundaţia îşi exprimă şi pe această cale profunda indignare faţă de impunerea dictatorială a acestui monument pe teritoriul Aradului de către autorităţile statului maghiar, împreună cu cele româneşti, fără a ţine seama de opinia arădenilor.

Suntem convinşi că nu prin umilinţă şi nu în genunchi demonstrăm că suntem gata să intrăm în Uniunea Europeană.

CONSILIUL DE CONDUCERE

ION RAŢIU ACORDĂ ASTĂZI AUDIENŢE!

Astăzi, începând cu ora 9,00, deputatul Ion Raţiu acordă audienţe la cabinetul parlamentar de pe str. Horia nr. 2. În cursul zilei de mâine, d-l deputat va fi prezent la Şiria.

T. S.

SOCOTEALA DE LA BUCUREŞTI NU SE POTRIVEŞTE CU SOCOTEALA DE LA ARAD SAU

MONUMENTUL VRAJBEI

(Urmare din pagina 1)

Împlinirea a 150 de ani (cifră rotundă) de la revoluţia maghiară din 1848-1849 cu corolarul ei, uciderea celor 13 generali în Cetatea Aradului (la 6 octombrie 1849), a fost un prilej pentru UDMR şi guvernul maghiar de a scoate de la naftalina istoriei un monument cu multiple semnificaţii pentru partea maghiară. Fără nici o semnificaţie (oricum nu una benefică) pentru partea română. În consecinţă, de câteva luni de zile, partea maghiară, în special prin udemeriştii arădeni, a făcut tot felul de demersuri, ştiute şi neştiute, pentru ca o comemorare, exclusiv maghiară, să se întâmple pe teritoriul României, la Arad.

De ce spun exclusiv maghiară? Pur şi simplu pentru că este un monument care îi reprezintă numai şi numai pe maghiari. Pentru că, dacă în momentul amplasării monumentului **„Hungaria“** în Arad, oraşul făcea parte din Austro-Ungaria şi, în acel moment, nimeni nu i-a întrebat pe români dacă sunt sau nu de acord cu monumentul cu pricina, astăzi Aradul face parte din România, o ţară pe care nu o onorează semnificaţiile monumentului care reprezintă, în totalitate, o istorie şi o simbolistică a Ungariei. Şi, în modul cel mai firesc, acest monument putea fi amplasat în ţara ale cărei interese şi istorie o reprezintă.

Desigur, udemeriştii arădeni, prin impunerea cu ajutorul guvernelor maghiar şi român a reamplasării monumentului în Arad, şi-ar ridica ei înşişi o statuie. Cum, dealtfel, partidele şi liderii români care se opun reamplasării monumentului în Arad ar putea urca şi ei pe un soclu al naţionalismului (de această dată justificat) cu reverberaţii în rândurile electoratului român. Dincolo de toate calculele electorale însă, naţionalismul în acest caz este perfect explicabil.

Istoria nu se socoteşte în zile, luni şi ani, ci în secole şi milenii. A trecut destul timp pentru ca resentimentele (nu spun mai mult) dintre popoarele român şi maghiar să fie înmormântate în catacombele istoriei? Eu zic că o perioadă de 80 de ani, care s-a scurs de la înfăptuirea României Mari şi aceeaşi înfăptuire a unei Ungarii mici, nu este suficientă pentru ca multe secole de istorie a vrajbei româno-maghiare să fie şterse din memoria colectivă. Mentalul colectiv al popoarelor nu poate fi anihilat prin hotărâri de guvern, indiferent de intenţiile care girează astfel de decizii. Guvernul român, în înţelegere cu guvernul maghiar, prin avocatul David Ibolya (ministrul de Justiţie al Ungariei) a dat o sentinţă care eludează în mod scandalos un segment de populaţie (mă gândesc la locuitorii Aradului) dar şi autorităţile arădene. Şi nu e vorba doar de arădeni. Ca de obicei, guvernul român a pus carul înaintea boilor, pentru că, pe măsură ce se apropie ziua de 6 octombrie, în Arad spiritele se agită, situaţia se inflamează şi consecinţele unei astfel de hotărâri pot duce la evenimente contrarii celor scontate. Pentru că, în loc de reconciliere, s-ar putea să avem parte în Arad de vrajbă, de o resuscitare a unor resentimente care, în bună parte, erau anihilate de o convieţuire rezonabilă dacă nu chiar amicală între românii şi maghiarii arădeni.

Am înţeles că primul ministru maghiar are intenţia să vină la Arad în 6 octombrie. N-ar fi de mirare ca aici să găsească o populaţie ostilă, care ar putea recurge la unele acte care nicidecum nu s-ar înscrie în perimetrul „Parcului Reconcilierii“. Şi atunci, în loc de o piatră de temelie în construcţia prieteniei româno-maghiare, ne-am putea trezi cu o piatră (poate chiar la propriu!) în capetele celor ce au gândit acest tip de reconciliere dintre români şi maghiari. **Cui prodest?**

Mă întreb dacă partea maghiară (în special udemeriştii locali) s-au gândit la consecinţele unui demers care nu se putea să nu pună în alertă - dacă nu populaţia - măcar partidele şi autorităţile locale. Fără a exclude şi naţionalismul justificat al oricărui român. Pentru că simbolurile naţionale au cântărit întotdeauna foarte greu în raporturile dintre popoare. Românii trec cu vederea că în Arad se construieşte o fabrică maghiară sau că se mănâncă alimente ungureşti, dar nu pot rămâne pasivi când văd un monument care reprezintă simboluri ale Ungariei. Cine nu poate înţelege acest lucru de atâtea ori demonstrat în curgerea istoriei? Guvernul român şi cel maghiar, dar mai cu seamă cel român care, încă o dată, nu a găsit o rezolvare diplomatică a unei probleme sensibile, ce-i drept, şi care poate avea consecinţe nebănuite.

Mă număr printre cei care cred că între români şi maghiari, începând cu indivizii şi terminând cu statul, există nevoia unei reconcilieri istorice. Pentru că resentimentele încă există în minţile noastre, oricât am încerca să ne ascundem după deget. Poate că unii români şi unii maghiari au reuşit să şteargă din mintea lor aceste resentimente. În mod cert însă mai sunt destui care, ba dintr-un reflex istoric, ba din neputinţa înţelegerii ideii de reconciliere, ba aţâţaţi şi asmuţiţi de indivizi şi partide cu interese bine ştiute, nu au reuşit să-şi rezolve acele resentimente care aşteaptă prilejul să se manifeste.

Cum este şi cazul reamplasării monumentului amintit într-un parc al reconcilierii. Înţeleg că, în timp, românii şi maghiarii vor fi obligaţi de istorie (şi de către alţii) să se reconcilieze, nu există altă soluţie, dar sunt convins că, în acest caz, s-a forţat mâna istoriei. Este posibil ca peste câţiva ani, mulţi, puţini, reamplasarea monumentului să rămână o problemă pur tehnică. Deocamdată însă, ea este o problemă curat politică, ba, mai mult, una care ţine de demnitatea istoriei naţionale a românilor şi a maghiarilor. Numai că prezentul demonstrează că cele două demnităţi nu sunt compatibile, pentru că faptele care le generează sunt interpretate în mod diferit. Atâta doar că faptele nu pot să dea dreptate decât celui care nu eludează evenimentele. Iar aici lucrurile sunt clare: generalii maghiari au făcut parte dintr-o armată care a ucis români. Înţeleg că într-un război se mai şi moare. Dar să ridici un monument celor care ţi-au omorât părinţii e greu de admis, oricâtă toleranţă ar exista în mintea cuiva. Mă mir că un lucru atât de simplu de gândit nu poate fi acceptat de maghiari. Aşa că, revenind la ideea cu care am început acest articol îi dau dreptate prietenului meu maghiar: nu e bine să zgândăreşti rănile istoriei pentru că dor. Iar partea maghiară exact asta a făcut. Şi consecinţa este firească: un monument, care s-a vrut a fi al reconcilierii, s-a transformat într-un monument al vrajbei.

Socoteala din Bucureşti şi Budapesta nu s-a potrivit cu socoteala din târgul Aradului.

Sper că românii şi maghiarii arădeni vor trece cu mai multă înţelegere peste acest moment decât au făcut-o cei care au pus la cale acest tip de reconciliere.

LITURGHIA - „INIMA CULTULUI ORTODOX”

„Cereți și vi se va da, căutați și veți afla; bateți și vi se va deschide. Că oricine cere ia, cel care caută află; și celui care bate i se va deschide” spune Mântuitorul Iisus Hristos.

Cu fiecare zi ce trece, ne împovărăm cu tot mai multe griji. Griji lumești. Griji materiale: cum să câștigăm mai mult, cum să promovăm la serviciu cât mai repede, cum să ne asigurăm traiul comod al zilei de mâine. Și exemplele ar putea continua. În cele mai multe cazuri, ne bazăm doar pe forțele proprii, limitate, mult prea slabe să țină piept frământărilor dinlăuntrul ființei noastre. Osteniți și împovărați, mulți dintre noi apelează atunci la Divinitate. Bat și cer la porțile unui Dumnezeu iubitor, gata să ierte, gata să ajute.

În majoritatea cazurilor, oamenii aleargă la Dumnezeu și I se adresează în biserică. Și, în special, în Ziua Domnului, duminica, la săvârșirea celei mai importante slujbe din tipicul bisericesc: Sfânta Liturghie. Unii cunosc mai mult, alții mai puțin despre această slujbă. Pentru a înțelege ce se petrece în biserică vreme de trei ceasuri, cât ține Sfânta Liturghie, am stat de vorbă cu părintele Vasile Pop, consilierul cultural al Episcopiei Aradului.

„Sfânta și Dumnezeiasca Liturghie este inima cultului ortodox, înțelegând prin cult ortodox exprimarea în exterior a sentimentelor religioase pe care omul le are în sufletul său.”

În Noul Testament, Liturghia, în forma ei primordială, este prezentată în cartea Faptele Apostolilor. Acolo se vorbește de primii creștini care practicau „frângerea pâinii”.

• TREI SFINTE LITURGHII

În Biserica Ortodoxă **„există trei Sfinte Liturghii care au la bază Liturghia din primul veac”**. Este vorba despre **Liturghia compusă de Sf. Ioan Gură de Aur**, care se săvârșește în cea mai mare parte a anului bisericesc, de **Liturghia Sf. Vasile cel Mare**, care se ține de zece ori pe an, în special în Postul Paștelui și de **Liturghia Darurilor mai înainte sfințite sau Liturghia Sf. Grigorie Dialogul**, care se săvârșește în Postul Mare.

Primele două liturghii se împart în trei părți: • partea pregătitoare a darurilor care se vor sfinți (pâine și vin), numită și PROSCOMIDIE; • **liturghia catehumenilor, care amintește de acea categorie de credincioși care nu erau încă botezați fiind în perioada de catehizare** (perioada de învățare); • liturghia cedincioșilor, sau liturghia propriu-zisă.

• PROSCOMIDIA

Prima parte a Liturghiei, PROSCOMIDIA, se săvârșește de către preot în altar și nu este vizibilă credincioșilor.

Preotul se pregătește prin rugăciuni speciale, își îmbracă veșmintele și se spală pe mâini rostind Psalmul 25 (6-12). Vine la proscomidar, binecuvintează cu copia (un cuțitaș sub formă de suliță) de trei ori, cruciș, deasupra peceții de pe prescură, pecete care reprezintă numele Mântuitorului IS (Iisus) HR (Hristos) NIKA (biruiește). Taie cu copia în cele patru părți ale peceții, scoate pecetea și o așază pe sfântul disc. Partea aceasta scoasă din prescură se numește Agneț sau Miel, pentru că închipuiește pe Mântuitorul, **„Mielul lui Dumnezeu care ridică păcatele lumii”.** Preotul mai ia patru prescuri. Dintr-una scoate o părticică (miridă) pentru Maica Domnului. Din a treia pentru cele nouă cete ale Sfinților Bisericii, din a patra pentru episcop, cârmuitori, ctitorii bisericii și credincioșii care se pomenesc, vii, precum și pentru preotul slujitor. Din a cincea pentru cei răposați. Miridele se așază, într-o anumită ordine pe Sfântul disc, în jurul Agnețului. Discul este o farfurie din metal care închipuiește iesela în care s-a născut Mântuitorul.

Darurile (agnețul, miridele și vinul) se pregătesc pentru prefacerea în trupul și sângele Domnului. Se acoperă cu steluța și cu acoperămintele. Se tămâiază, se cer binecuvântări care se întăresc prin rugăciuni deosebite din partea preoților.

Pregătirea darurilor la proscomidie preînchipuiește nașterea, copilăria și patimile Domnului: proscomidierul preînchipuiește peștera Vifleemului unde s-a născut Domnul; prescura din care s-a scos Agnețul preînchipuiește pe Sfânta Fecioară din care s-a născut Iisus; discul - ieslea, steluța - steaua magilor, acoperămintele - scutecele, tămâierea - darurile magilor. Acoperirea darurilor preînchipuiește viața ascunsă, necunoscută a lui Iisus înainte de botez, pe care Evangheliile nu ne-o prezintă. Tăierea Agnețului preînchipuiește jertfa Domnului. Copia - sulița cu care a fost împuns Iisus.

Prescurile și vinul arată că și credincioșii iau parte prin obolul lor la jertfa Sfintei Liturghii. Așezarea miridelor pe Sfântul disc, în jurul Agnețului închipuie Biserica luptătoare, viii și morții, sfinții și credincioșii în jurul Mântuitorului.

• LITURGHIA CATEHUMENILOR

LITURGHIA CATEHUMENILOR este partea de la începutul liturghiei. Se face în văzul și auzul credincioșilor și începe cu binecuvântarea. **„Binecuvântată este împărăția tatălui și a Fiului și a Sfântului Duh”.** Ține până când preotul spune: **„Cei chemați ieșiți...”**. La auzul acestor cuvinte, catehumenii se retrăgeau din biserică.

Părțile cele mai importante ale acestei liturghii sunt: **ectenia mare, cântarea antifoanelor, ieșirea cu Evanghelia și citirile din Sf. Scriptură**.

Ectenia mare este un șir de cereri către Dumnezeu pentru trebuințele credincioșilor la care se răspunde cu „Doamne miluiește”. **Antifoanele** sunt imnuri care se cântă în cinstirea Mântuitorului. Ele amintesc de vremea dinainte de Hristos și de profețiile despre venirea și întruparea lui. Ultimul antifon sau **Fericirile** reprezintă de fapt **„Predica de pe munte”** (Matei, 5, 7) prin care Domnul începe lucrarea de mântuire. Deschiderea ușilor împărătești înseamnă ieșirea Mântuitorului din viața Sa necunoscută și arătarea Lui în lume. **Vohodul mic**, adică ieșirea preotului și înconjurarea cu Evanghelia, închipuie arătarea lui Iisus în lume. Lumina purtată în sfeșnic, înaintea Evangheliei îl reprezintă pe Sf. Ioan Înaintemergătorul și pe toți proorocii care au pregătit calea Domnului. Citirea Apostolului înseamnă alegerea și trimiterea apostolilor la propovăduire, iar citirea Evangheliei închipuiește pe însuși Mântuitorul predicând cuvântul lui Dumnezeu.

Această liturghie se încheie cu trei ectenii: cereri stăruitoare în care se invocă dorințele credincioșilor, pentru morți și pentru catehumeni. „Cei chemați” sunt catehumenii care nu mai au acceptul să participe în continuare la slujbă din cauză că nu sunt botezați.

• LITURGHIA CREDINCIOȘILOR

LITURGHIA CREDINCIOȘILOR este partea de a treia, ultima și cea mai importantă a Sfintei Liturghii. Se numește așa pentru că în primele secole creștine numai cei botezați puteau lua parte la ea. Începe cu cuvintele rostite de preot **„Câți suntem credincioși, iară și iară cu pace Domnului să ne rugăm”** și ține până la sfârșitul liturghiei. Litrughia credincioșilor are patru părți însemnate: **Ieșirea cu Cinstitele Daruri** (Vohodul Mare) - ceea ce înseamnă mutarea Cinstitelor Daruri de la Proscomidar, unde au fost pregătite, pe Sfânta Masă, unde vor fi sfințite. Ieșirea aceasta simbolizează ultimul drum făcut de Iisus din Betania în Ierusalim, unde el urma să se jertfească și ducerea Trupului Său de la Golgota la mormânt. În acest timp se cântă Heruvicul, cântarea în care credincioșii închipuiesc pe heruvimi. După cum heruvimii aduc neîncetat laudă și cântece lui Dumnezeu așa să-l primim și noi pe Mântuitorul care vine să se jertfească pentru mântuirea noastră.

Pregătirea credincioșilor pentru clipa înfricoșătoare a jertfei liturgice a Domnului se face după punerea Darurilor pe Sfânta Masă, prin rugăciuni de cereri, prin porunca de a ne iubi unii pe alții, prin rostirea Crezului. Se cântă cântarea îngerească „Sfânt, Sfânt, Sfânt Domnul Savaot”.

Aducerea jertfei celei nesângeroase. Preotul repetă cuvintele prin care Mântuitorul a instituit Sfânta Euharistie (Cina cea de Taină, când Mântuitorul a dat Sf. Împărtășanie): „Luați, mâncați...” și „Beți dintru acesta toți...”.

• MOMENTUL CULMINANT - EPICLEZA

Urmează **„momentul culminant al ultimei părți, acela al Epiclezei”**. Epicleza este rugăciunea de invocare a Duhului Sfânt și coborârea Lui peste darurile puse înainte. Darurile se transformă în trupul și sângele Mântuitorului Iisus. **„Superioritatea credinței autentice constă în faptul că Hristos se descoperă în mod autentic credinciosului. Credinciosul se împărtășește cu Hristosul autentic la Sfânta Cuminecătură.”** Ortodocșii se împărtășesc efectiv cu trupul și sângele Domnului. **„Aceasta este credința care ne diferențiază de toate confesiunile creștine. Hristosul nostru este real. Împărtășirea nu este nici Cina Domnului, nici Frângerea Pâinii, nici un act de aducere aminte.”** Chiar Iisus, în Joia Mare, a spus. „Luați, mâncați, acesta **ESTE** trupul meu”... A luat potirul cu vin zicând „Acesta **ESTE** sângele meu...” La Epicleză, Duhul Sfânt coboară și, prin lucrarea neînțeleasă de mintea omenească, sfințește și preface pâinea și vinul în trupul și sângele Domnului. Ortodoxul participă la acest moment însemnat în genunchi, preaslăvind și mulțumind lui Dumnezeu pentru negrăita minune ce se săvârșește pentru mântuirea noastră.

• „NU-L PUTEM ÎNCĂPEA PE DUHUL SFÂNT”

Coboară Duhul Sfânt și peste credincioși? Preotul Pop spune că în biserică **„Duhul Sfânt este permanent. Este impropriu spus că ai pe Duhul Sfânt. Duhul Sfânt este o parte din Dumnezeu, din Trinitate. Noi nu-l putem încăpea pe Duhul Sfânt în ființa noastră mărginită. El însă revarsă darurile Duhului Sfânt peste noi.”** Aceste daruri sunt multe. Iată câteva, așa cum le descrie profetul Isaia la cap. 11 (2-3): „Duhul înțelepciunii și al înțelegerii, Duhul sfatului și al tăriei, Duhul cunoștinței și al bunei credințe.” **„Predica în cultul ortodox nu are greutatea din protestantism. În ortodoxie accentul se pune pe aspectul sfințitor, pe credință. Liturghia îl introduce pe credincios în comuniune cu Dumnezeu, chiar înainte de predică, prin fastul Sfintei Liturghii. Prin predică, preotul își exercită prerogativa de învățător și mai puțin de sfințitor.”**

Pregătirea pentru împărtășire și împărtășirea însăși. După sfințirea Darurilor, urmează rugăciunea de mijlocire pentru toți membrii bisericii. În pregătirea pentru împărtășanie un loc deosebit are rugăciunea **„Tatăl nostru”**. Preoții se împărtășesc în timp ce se cântă priceasna (cântarea împărtășirii), iar credincioșii, la chemarea preotului „cu frică de Dumnezeu, cu credință și cu dragoste să ne apropiem.”

Preotul binecuvintează pe credincioși și la sfârșit miruiește și împarte anafură, adică pâinea binecuvântată, în amintirea agapelor sau a meselor frățești ale primilor creștini, mese care aveau loc după Sfânta Împărtășanie. Anafura se ia pe nemâncate.

A treia liturghie, a Darurilor mai înainte Sfințite, se săvârșește în perioada Postului Mare și începe, de regulă, cu slujba vecerniei și se continuă cu o parte a liturghiei Sf. Ioan Gură de Aur. Semnificativ este că pâinea și vinul au fost transformate în trupul și sângele Domnului la o liturghie anterioară. Nu mai are fastul primelor două liturghii. Este mai sobră, adaptată momentului. Se săvârșește doar peste săptămână, de regulă nu are predică și este mai restrânsă ca timp.

Miruirea, sau ungerea cu untdelemn Sfințit, este pecetluirea cu darurile dobândite de Sfânta Liturghie.

TEODORA MATICA

CALUL TROIAN AL BISERICILOR CREȘTINE

Motto: „Este tragic să constați în epoca noastră că creștinii, în general, sunt fie prea ușor de convins, fie imposibil de convins.” (Dave Hunt)

Este foarte posibil ca creștinismul să fie confruntat cu cea mai mare provocare din istoria lui: apariția unei întregi serii de amăgiri puternice și crescânde, care schimbă în mod subtil adevăratele valori ale Scripturii și subminează credința multora.

Religia de orice fel poate fi penetrată de calul troian, amăgirea. Amăgirea este uimitor de ușoară, de necomplicată. Ea nu vine sub forma unui atac frontal provenit de la niște credințe creștine rivale. Ea vine la unii creștini sub masca unor tehnici stimulatoare ale credinței pentru câștigarea de putere spirituală și experimentarea de minuni și de trăiri extatice.

Chiar și cei mai maturi lideri creștini n-au fost în stare să recunoască calul troian care a reușit să pătrundă în biserică, și care-și face de acum amăgirea din interior. Dușmanul se află în mijlocul nostru. S-a infiltrat atât de mult în tabăra noastră, încât mulți nu mai pot face deosebire între dușman și prieten, între adevăr și minciună, între păcat și sfințenie.

Un lucru care mi se pare foarte ciudat este că foarte puțini lideri creștini își ridică glasul să vorbească împotriva **vrăjitoriei** care invadează lumea și biserica. Cuvântul „vrăjitorie" a fost deseori folosit pentru a defini ansamblul de practici păgâne și oculte. Consider că vrăjitoria de care vorbesc și care este prezentă în multe biserici creștine practică manipularea realităților (interioare, exterioare, trecute, prezente sau viitoare), cu ajutorul diferitelor tehnici implicând acțiunea spiritului asupra materiei. Aceste tehnici acoperă o întreagă gamă, de la alchimie și astrologie până la gândirea pozitivă și gândirea în posibilități.

Lozanov a reușit să pună la punct „superinstruirea", întrebuințând elemente de yoga, muzică, hipnoză, parapsihologie, artă dramatică, și a prelucrat din ele așa-zisa **sugestologie**, care aplică stări de conștiență schimbate asupra instruirii, vindecării și dezvoltării de sine.

Ceea ce lumea numește „putere mintală", mulți creștini confundă cu „CREDINȚA". Ceea ce este deseori luat în biserică drept „puterea Duhului" poate fi cu greu deosebit de așa-zisele „puteri mintale" sau „forțe spirituale" ale unui medium.

Totuși, aceste practici nu sunt deloc noi, ci este aceeași străveche vrăjitorie cu o nouă etichetă sau nume. Vrăjitoria, chiar dacă este numită altfel, rămâne tot vrăjitorie. Ea se infiltrează pretutindeni în societatea modernă din epoca spațială, și mai ales în biserică, căutând să-și ascundă adevărata identitate sub o terminologie științifică sau psihologică și sub etichetele de succes, motivație și dezvoltare de sine. Chiar dacă numele ei s-a schimbat, natura ei rămâne aceeași.

Succesul și stima de sine au devenit atât de importante în biserică, încât par să pună în umbră orice altceva. Smerenia a devenit demodată, iar actuală este stima de sine, respectul de sine, deși suntem îndemnați de Biblie: „În smerenie, fiecare să socotească pe altul mai presus de el însuși" (Filipeni 2:3)

Slujbele religioase ale unor lideri creștini nu sunt altceva decât un amestec de adevăr și minciună, care amăgesc și în cele din urmă dezamăgesc. Consider că a sosit timpul ca preoții și pastorii să își ia în serios menirea (dacă o au), și orice rătăciri, sau orice amestec de adevăr și rătăcire trebuie să fie clar denunțate și respinse. A le scuza înseamnă a fi infidel față de Dumnezeu și Cuvântul Său, și trădător față de sufletele aflate în pericol.

TIMOTEI DANIEL

TOPUL FIRMELOR ARĂDENE 1998

PREMIILE CAMEREI DE COMERȚ, INDUSTRIE ȘI AGRICULTURĂ PENTRU PERFORMANȚĂ ÎN AFACERI

În ciuda conjuncturii economice actuale, destul de nefavorabilă pentru societățile românești, câteva firme arădene au reușit în 1998 să obțină performanțe, care le-au adus clasificarea în TOPUL FIRMELOR, top alcătuit, ca în fiecare an, de Camera de Comerț, Industrie și Agricultură a județului Arad.

Indicatorii care au stat la baza alcătuirii acestui top sunt: cifra de afaceri; • rata profitului; • productivitatea; • efortul de dezvoltare (repartizare din profit pentru surse proprii de finanțare). S-a ținut cont, de asemenea, de mărimea firmei, de domeniul de activitate.

Ieri, la restaurantul „Central", a avut loc festivitatea de premiere a ocupanților locurilor 1-3 din fiecare categorie, premiere făcută de Nicolae Băcanu, președintele C.C.I.A.

Atracția serii a fost licitația obiectelor de artă realizate de copii.

INDUSTRIA EXTRACTIVĂ, A PRODUSELOR PRIMARE ȘI ENERGETICA

Întreprinderi mici: 1. Metallina SRL, 2. Apel Quality SRL, 3. Elgaz SRL. Întreprinderi mijlocii: 1. Superplast S.A., 2. Siegmeth & Lamoli SRL, 3. Cerexim S.A. Pâncota. Întreprinderi mari: 1. Arterm S.A.

CONSTRUCȚIA DE MAȘINI, UTILAJE ȘI ECHIPAMENTE

Întreprinderi mici: 1. Samgas România SRL, 2. Contor Zenner SRL, 3. BB Computer SRL. Întreprinderi mijlocii: 1. Contor Zenner România S.A., 2. Petri România SRL, 3. EKR - Elektrokontakt România SRL. Întreprinderi mari: 1. Luxten Lighting S.A., 2. Feroneria S.A., 3. Feroneria Prod S.A.

INDUSTRIA UȘOARĂ

Întreprinderi mici: 1. Cotton SA, 2. Citieffe SRL, 3. Dream-Team SRL. Întreprinderi mijlocii: 1. Ancor Confex SRL, 2. Ellepi - România SRL, 3. Naturana România SCS. Întreprinderi mari: 1. Textil SA, 2. Arcoom SCCA, 3. SCCA Artex. Întreprinderi foarte mari: 1. Traft Tricoul Roșu SA, 2. Moda SA, 3. Tricotaje Ineu SA.

INDUSTRIA LEMNULUI, CELULOZEI ȘI HÂRTIEI

Întreprinderi mici: 1. Mera SRL, 2. A.D. Tehnic SRL, 3. Țolea și Fiul SRL. Întreprinderi mijlocii: 1. Planeta SRL, 2. Compex SRL, 3. Konig P. SRL. Întreprinderi mari: 1. Mobilier General Arad MGA SRL.

INDUSTRIA ALIMENTARĂ

1. Întreprinderi mici: 1. Aradgat Beverage Company SA, 2. Petra Prod SA, 3. Imperial Impex SRL. Întreprinderi mijlocii: 1. Apemin Băile Lipova SA. Întreprinderi mari: 1. Arbema SA.

AGRICULTURĂ ȘI SILVICULTURĂ

Întreprinderi mici: 1. Agro Holding SA, 2. Interglobal SRL. 3. Tami Unic SRL. Întreprinderi mijlocii: 1. Agroprodex SA, 2. Agroindustriala Utviniș SA.

CONSTRUCȚII

Întreprinderi mici: 1. Ar. ICIM SRL, 2. Montstar SRL, 3. Adonis SRL. Întreprinderi mijlocii: 1. Comera SRL, 2. Electrica S.A., 3. Andromeda Service SRL. Întreprinderi mari: 1. Amarad SA, 2. ICIM SA, 3. CONAR SA.

COMERȚ INTERN

Întreprinderi mici: 1. Lavimex Internațional SRL, 2. Agrirom SRL, 3. West Petroleum LTD. Întreprinderi mijlocii: 1. Prodagro - Bian SRL, 2. Safilar SA, 3. Apromat SA.

COMERȚ EXTERIOR

Întreprinderi mici: 1. Rom-Funghi SRL, 2. Intervet SRL, 3. Gargano SRL.

TURISM

Întreprinderi mici: 1. Business Jet Romania SRL, 2. BTT Arad, 3. Sirius.

HOTELURI

Întreprinderi mici: 1. Aradul SRL, 2. Ardealul SA, 3. Alko SRl. Întreprinderi mijlocii: 1. Continental Astoria SA, 2. Central SA, 3. Parc SA.

RESTAURANTE

Întreprinderi mici: 1. Mara - Lucia SRL, 2. Eltra SRL, 3. Miky SRL. Întreprinderi mijlocii: 1. Gastro - Tur SRL.

TRANSPORTURI

Întreprinderi mici: 1. Rusco Internațional SRL, 2. West Eurotrans SRL, 3. Petrotrans SA. Întreprinderi mijlocii: 1. România Combi SA, 2. Getax SA, 3. Trans Arad SA. Întreprinderi mari: 1. CTP Arad

SERVICII PROFESIONALE

Întreprinderi mici: 1. Combi Spedition SA, 2. Satline SRL, 3. Rowo SRL. Întreprinderi mijlocii: 1. Intersat SRL, 2. Proiect SA, 3. Saltex Mașini F & J SA.

MASS-MEDIA

Întreprinderi mici: 1. Mediagraf SA, 2. Trinom Editura și Tipografie SRL, 3. Superinformația SRL. Întreprinderi mijlocii: 1. Gutenberg SA.

SERVICII SOCIALE ȘI GENERALE

Întreprinderi mici: 1. Sirlad SRL, 2. Infoton SRL, 3. Rom Tele Card SRL. Întreprinderi mijlocii: 1. TOP SA, 2. Urbisserv SA, 3. Sonic Italy Prodimex SRL. Întreprinderi mari: 1. Salubritate SA, 2. Recons SA, 3. Diebi Shoes SRL.

* * *

Multe firme premiate acum au fost prezente și în topurile din anii trecuți, fapt ce demonstrează că într-un context economic general defavorabil, sunt firme ce au reușit să se

mențină sau chiar să se dezvolte.

Am solicitat scurte declarații câtorva reprezentanți ai unor firme premiate, în legătură cu reușita lor.

Petru Cociș, director Textil SA: „Am reușit să ajungem printre primii cu multă muncă. Cu fiecare an, au crescut atât producția, cât și numărul de angajați și veniturile. Am crescut investițiile. Dacă în anii '97-'98 acestea au constat numai în mașini, acum avem investiții și în spații. Și, un lucru foarte important, nu am avut nici o datorie la stat. Despre acest an pot spune că suntem în creștere. Se pare că vom încheia '99 cu rezultate duble, atât în ceea ce privește producția, cât și investițiile și numărul de angajați."

Francisc Visky, director general Superplast SA: „Doar prin muncă, consecvență în a-ți urmări planul, calitatea pentru satisfacerea cerințelor, a clienților, se poate reuși. Față de '98, '99 este mai greu, din cauza instabilității din economie, dar mai ales datorită legislației ce se schimbă de la lună la lună. Se pare că avem legile doar pentru a arăta vestului că și în România sunt legi, dar în țară ele nu se pot aplica, de multe ori."

Ștefan Kugliș, director Apemin Băile Lipova: „Doar prin eforturi proprii am ajuns aici. Deși am obținut profit, n-am distribuit dividende acționarilor, ci am folosit banii pentru extinderea producției, făcând față condițiilor din economie. Sperăm să fim din nou în top și în 1999, cu rezultate bune și la sfârșitul acestui an."

Mircea Țâșcă, director Mediagraf S.A.: „După '89 domeniul tipografic a devenit una dintre cele mai expansive activități economice. De la un singur agent economic, piața tipăriturilor este acum disputată de mai bine de 30 companii, cele mai multe private. Resimțim și noi recesiunea economică, creșterea abruptă a prețurilor materiilor prime folosite (hârtie, cerneală tipografică), ceea ce determină scăderea profitului. Ni se reduc astfel posibilitățile de dezvoltare. Piața exterm de concurențială din zona noastră de activitate determină ca și pe viitor raportul preț-calitate să fie principalul nostru atu."

Ec. Otto Dick, director financiar S.C. Luxten Lighting S.A. Arad: „Evoluția ascendentă a firmei este o consecință a investițiilor succesive în tehnologie și echipamente de ultimă generație, dublate de o echipă managerială performantă."

Ec. Octavian Ban, director general la S.C. România Combi S.A. Arad: „Cred că meritul de a fi reușit această performanță este al întregului colectiv. Noi punem accentul pe calitatea profesională a echipei noastre. În ceea ce privește 1999, a fost și este un an în care preocuparea noastră principală se direcționează pe fixarea clienților, dar și diversificarea paletei de oferte. Scopul nostru este de a determina fiecare client să se reîntoarcă cu noi solicitări la firma noastră."

Miron Cheregi, director S.C. AMARAD S.A.: „Performanța noastră zic eu că-și are rădăcinile în faptul că am încercat să acoperim o arie cât mai mare atât din punct de vedere teritorial, dar și al cerințelor beneficiarilor. Pe de altă parte, am reușit în ani de zile să ne facem, prin muncă de calitate, o carte de vizită foarte bună. Și nu în ultimul rând, avem o politică dinamică în ceea ce privește clienții. Noi mergem în întâmpinarea clienților, nu așteptăm să ne caute ei pe noi."

G. CONSTANTINESCU
GERLINDE KNAP
Foto: **ȘT. MATYAȘ**

INSTABILITATE, FISCALITATE, CORUPȚIE

Aceasta este triada care guvernează în prezent mediul de afaceri în care capitaliștii români își desfășoară activitatea. Instabilitatea legislativă, fiscalitatea excesivă, corupția aparatului birocratic au fost cei trei factori invocați într-un sondaj al Camerei de Comerț și Industrie a României ca fiind cei mai distructivi. Din zece oameni de afaceri, opt susțin că instabilitatea legislativă, dificultățile de finanțare-creditare, birocrația excesivă, discriminarea funcție de natura capitalului și incapacitatea puterii de a gestiona criza constituie un obstacol insurmontabil pentru ei. Nouă din zece consideră fiscalitatea extrem de apăsătoare. Totodată sunt acuzate inflația ridicată, corupția aparatului administrativ, inclusiv a celui vamal, lipsa instrumentelor eficiente care să oblige partenerii de afaceri la achitarea datoriilor, diminuarea puterii de cumpărare. În același raport sunt învinuite atât serviciile bancare deficitare cât și nivelul exagerat al dobânzilor. Capitaliștii acuză și nivelul necorespunzător al taxelor vamale și apreciază că sistemele de control financiar sunt agresive. Datele studiului reflectă evident și opiniile oamenilor de afaceri arădeni.

Nicolae Băcanu, președintele CCIA Arad confirmă: „Situația economică actuală e suficient de îngrijorătoare. În aceste condiții, cei care totuși au reușit (premianții CCIA - n.n.) trebuie felicitați de două ori."

O rază de optimism tot a identificat președintele CCIA. Cel puțin pentru Arad. „Zona industrială prinde contur. Două firme mari au început deja lucrările și există certe perspective pentru alte 2-3 care vor popula zona", spune Băcanu. Efectele vor fi resimțite de întregul oraș. „În primul rând, e vorba de ocuparea forței de muncă. Și nu în ultimul rând, ea reprezintă o șansă pentru agenții economici de a intra în colaborare pe orizontală cu aceste firme care aduc know how, tehnologie și management modern. Orașul a dovedit că îi sprijină."

DORU SAVA

TARIFELE LA TELEFOANE, ENERGIE ELECTRICĂ ȘI LA CFR S-AU MAJORAT

De ieri, Romtelecom a majorat tarifele pentru serviciile prestate cu 8,2%. Un impuls de convorbire telefonică va costa 500 de lei, iar prețul unui abonament telefonic lunar pentru linie individuală, cu 100 de impulsuri incluse, va fi de 82.000 de lei. Cu același procent și din motive similare (inflația) Societatea Națională de Transport de Călători și-a majorat tarifele începând de ieri. Deocamdată S.C. Conel S.A. nu a modificat prețul kilowatului. Directorul general din cadrul sucursalei locale, Cornel Secianschi, ne-a declarat: „Conform politicii de desfiintare a subvențiilor încrucișate în zilele următoare vom fi nevoiți să majorăm tarifele. Până acum n-am primit nici un semnal de la București." Agențiile de presă informează însă că tarifele la energia electrică va crește cu 2,2% pentru consumatorii industriali și cu 8,1% pentru cei casnici, deci în medie cu 3,5%.

Foto: ȘT. MATYAȘ

FLAVIUS NĂSTĂSACHE

BANCNOTA DE 500 DE LEI, RETRASĂ DIN CIRCULAȚIE

Banca Națională a României a început de ieri, 1 octombrie 1999, retragerea din circulație a bancnotei cu valoarea nominală de 500 lei - emisiunea 1992.

După data de **15 decembrie 1999** încetează puterea circulatorie a acestei bancnote, nemaiputând fi utilizată ca mijloc legal de plată.

Retragerea din circulație a bancnotelor de 500 lei - emisiunea 1992, se va face astfel:

În perioada **1 octombrie - 30 noiembrie 1999**, inclusiv, aceste bancnote vor fi primite de la populație, în mod obișnuit, de către toate casieriile agenților economici, precum și de către casieriile celorlalte instituții. Acestea sunt obligate să primească bancnotele de 500 lei - emisiunea 1992, să nu le mai repună în circulație, urmând a le depune, zilnic, la unitățile bancare unde au contul deschis, odată cu depunerile de numerar.

În intervalul **1 - 15 decembrie 1999**, inclusiv, bancnotele aflate în perioada de retragere vor fi primite de la populație, agenți economici și celelalte instituții, în plăți și pentru preschimbare, numai de către casieriile unităților bancare.

PRIMA BENZINĂRIE PETROM ÎN UNGARIA

Ieri, la Békéscsaba a fost inaugurată prima stație de benzină PETROM, construită în afara granițelor țării. La eveniment a participat și ministrul Industriilor și Comerțului, Radu Berceanu. Investiția suportată integral de PETROM a costat 2.650.000 dolari și a fost finalizată în decurs de jumătate de an. Benzinăria are 15 puncte de alimentare și se întinde pe o suprafață de 21.000 metri pătrați. Pe lângă alimentarea cu carburanți și lubrifianți se mai oferă și servicii conexe: de spălătorie auto, parcare pentru autoturisme și tiruri, un motel cu 16 camere și un restaurant. Benzinăria este situată la intrarea în Békéscsaba pe drumul spre Budapesta. Mircea Herman, director general PETROM Ungaria, a precizat: „Intenția noastră este ca să realizăm 10 stații de benzină în Ungaria."

G.C.

SÂMBĂTĂ, 2 OCTOMBRIE 1999

TVR 1

7,00 Doi băieți, o fată și o pizzerie - rel.
7,30 Știrile de sâmbăta asta - rel.
8,00 Povești de adormit copiii
9,00 Desene animate
10,00 Cartea de folclor - s.
10,30 Vă place filmul?
11,00 Art-mania
12,00 Garantat 100%
13,30 Lumea și noi - cu Carmen Bendovski
14,00 Arca... Marinei
16,10 Adevărul despre femei - doc.
17,10 Teleenciclopedia
17,55 Farmece - ep. 21
18,45 Sarabanda
19,30 Carol și compania - ep. 2
20,00 Jurnal * Meteo
20,30 Surprize, surprize...
22,30 Dr. Quinn - ep. 2
23,20 Jurnal
23,25 Săptămâna sportivă
23,50 Linia erotică - thriller, SUA, 1993

TVR 2

7,00 Cinematograful vremii noastre - rel.
8,00 Documentar
8,30 Desene animate
9,00 Bzzz
10,35 Toate pânzele sus! - s.
11,30 Pas cu pas
12,30 TVR Timișoara
14,00 Poliție judiciară - ep. 1
14,55 Documente culturale
16,00 Obsesia - s.
16,45 Santa Barbara - s.
17,30 Cine? Unde? Cum? De ce?
17,35 Desene animate
18,00 Deșertul Sonora - doc.
18,55 Retro TV
20,00 Shirley Bassey în concert la București, 1993
20,25 Teatrul național de Televiziune: **Patima de sub ulmi** de Eugene O'Neill, cu Mircea Albulescu, Adriana Trandafir, Florin Piersic jr., Valentin Teodosiu, Const. Cotimanis
22,05 **Fotbal**: meci din Campionatul Spaniei, etapa a VI-a, în direct
23,55 Panoramic jazz
0,35 TV Mesager

PRO TV

7,00 Desene animate
9,00 Povestiri din Marea Sudului - ep. 21
10,00 Lois și Clark - ep. 42
11,00 Promotor
11,30 w.w.w.apropo.ro
12,00 Profesiunea mea, cultura - talk show
12,55 Știrile Pro TV * O propoziție pe zi
13,10 Generația Pro: **Prietenii tăi** - ep. 89 * **Dharma și Greg** - ep. 12 * **Clubul condamnaților** - ep. 5 * **Buffy, spaima vampirilor** - ep. 48 * **Fete de bani gata** - ep. 27
17,15 Profashion
17,45 Super Bingo
19,30 Știrile Pro TV
20,00 American Ninja 2 - acțiune, SUA, 1987
22,00 Oz - s.
22,55 Știrile Pro TV * Știri sportive
23,00 Columbo - acțiune, SUA, 1992
0,30 Amor cu bucluc - ep. 5
1,00 Promotor - rel.
1,30 Buffy, spaima vampirilor - s.
2,30 Cine-i șeful - ep. 132
3,00 Accapulco Heat - ep. 8
3,45 American Ninja 2 - rel.
5,30 Nano - ep. 192

TV ACASĂ

6,00 Nimic personal - s.
6,50 Acasă la bunica - rețetă culinară - rel.
7,00 Renzo și Adriana - rel.
7,50 Preciosa - rel.
8,45 Căsuța poveștilor - rel.
9,15 Înger sălbatic - rel.
10,15 Lanțurile iubirii - rel.
11,15 Dragoste și putere - rel.
12,15 Sânge din sângele meu - rel.
13,05 Barul „Titanic" - f., rel.
14,15 Maria - s.
15,00 Viața noastră - s.
16,00 Preciosa - s.
17,00 Casper - d. a.
17,55 Vremea de acasă
18,00 **Fotbal**: Anglia - Premier League
19,50 Somn ușor!
20,00 Floare de aur - s.
20,50 Micuțele doamne - s.
21,50 Sânge din sângele meu - s.
22,40 Vremea de acasă
22,45 Poirot: Moarte printre nori - acțiune, Anglia, 1992

ANTENA 1

7,00 Secolul XX - doc.
8,00 Fir întins - doc.
8,30 Desene animate
9,00 Devadasis - doc.
10,00 Casa de piatră
10,30 Roata de rezervă
11,00 Orient Express cu Stelian Tănase
13,00 Cu Țopescu de la A la infinit
14,00 **Fotbal**: Ceahlăul P. Neamț - Dinamo București, în direct
18,00 Elena, viața mea - ep. 78
18,50 Fashion Club - cu Doina Levintza
19,00 Observator
20,15 **Fotbal**: F. C. Național - Rocar București în Divizia A, în direct
22,30 Observator
23,00 Micul Nikita - acțiune, SUA, 1988
0,40 Un loc sigur - dramă, SUA, 1971
2,10 Puterea banilor - s.
3,00 Documentar - rel.
5,00 Elena, viața mea - rel.

PRIMA TV

7,00 Emisiune pentru copii
12,00 Sport magazin
13,00 Motor Plus
13,30 Apel de urgență - rel.
14,00 Real TV - rel.
14,30 Dosarele Y - rel.
15,00 Comisarul Rex - s.
16,00 Celebri și bogați - s.
17,00 Nadine show
18,00 Focus * Sport * Meteo * Clip Art
18,30 Camera ascunsă
19,00 Emisiune de divertisment
21,00 Film artistic
22,45 Focus +
23,00 Show-ul de noapte - noi artiști sau grupuri muzicale apar pe scenă; multă muzică, dans și divertisment
1,00 Film artistic
2,30 Focus - rel.

TELE 7 ABC

8,00 Știri
8,10 Dintre sute de ziare - rel.
9,00 Țara spiridușilor
10,00 Teleshopping
10,10 Tentații - rel.
11,00 Aventuri în aer liber
11,40 Lumea în „Clipa 2000" - rel.
13,00 Studioul Tudor Vornicu
17,00 Celebritate - ep. 126
18,00 Rendez-vous la Tele 7 - emisiune de divertisment cu muzică și voie bună
19,00 Globetrotter - cu Cristi Dumitrache
20,00 Actualitatea Tele 7
20,45 Povestea lui Bubber - comedie, SUA, 1988
23,00 Club ABC
0,00 Știri

TV ARAD

7,00 Secolul XX - doc.
8,00 Știri TVA - rel.
8,30 Politica fără prejudecăți - rel.
10,00 Anunțuri
10,10 Divertisment
10,30 Roata de rezervă
11,00 Orient Expres - talk-show
13,00 Cu Țopescu de la A la infinit
18,00 Divertisment
18,20 Anunțuri
18,30 Știri TVA
19,00 Observator
20,00 Emisiune de tradiții și folclor
21,00 Divertisment
21,20 Anunțuri
21,30 Știri TVA - rel.
22,00 Divertisment
22,30 Observator
În continuare program identic cu Antena 1

TV INTERSAT

8,55 Deschiderea programului
9,00 Intersat Music
9,30 Greșeală fatală - film
11,00 Știrile Intersat
11,30 Crescătorii de câini
12,30 Nemuritorii - film
14,00 Tărâmul raiului
15,30 Lumea animalelor sălbatice
16,00 Stăpânul fiarelor - film
17,30 Intersat Music
18,00 Desene animate
18,30 Haideți să ne jucăm!
18,45 Știrile Intersat
19,20 Neon Rider
20,05 Mămica, detectiv particular
20,30 Muzică și film cu Alecu Chiriță
22,00 Coșmarul de la Bittercreek - film
23,30 Știrile Intersat
0,00 Erotica
0,45 Închiderea programului

HBO

10,00 Desene animate
11,00 Dragă, am micșorat copiii! - s.
11,45 Puiul de urs - dramă, SUA, 1997
13,30 Shame - acțiune, SUA, 1994
15,15 Supraviețuitorul - acțiune, SUA, 1996
17,00 I. Q. - comedie, SUA, 1994
18,45 Scrisori de la un ucigaș - thriller, SUA, 1997
20,30 Răscumpărarea - thriller, SUA, 1996
22,30 Ador încurcăturile - comedie, SUA, 1994
0,30 Clubul nevestelor părăsite - comedie, SUA, 1996

ATOMIC TV

7,00 Selector
10,30 Romanian Top 100, cu Andreea
12,30 File de poveste
13,00 High action Adrenalin
13,30 Cinematomic - rel.
14,00 K Lumea cu Michelle
16,00 Selector
18,30 Atomix cu Ina
21,30 Febra-party music
22,30 Vibrații
23,30 Klub Bizzar
0,30 Insomnia

RADIO ARAD & RADIO CONTACT (65,95 MHZ)

5,00 - 8,00 BUNĂ DIMINEAȚA! - program Radio Contact; **8,00 - 11,00 DIMINEAȚA DE WEEKEND CU RADIO ARAD** - cu Radu Mustafa; **11,00 - 19,00 RADIO CONTACT** - (Oglinda mileniului; Picnic FM; Fabrica de hituri; Super 50); **19,00 - 22,00 BUNĂ SEARA, ARAD!** - Roton Music (19,00 - 20,00); Universul familiei creștine, cu Marius Lipovan (20,00 - 21,00); Viața spirituală (21,00 - 22,00); **22,00 - 5,00 RADIO CONTACT** - Până mâine dimineață

RADIO PRO FM (92,1 MHz)

1,00 - 7,00 MUZICĂ; 7,00 - 10,00 DIMINEAȚĂ DE WEEKEND - cu Flavius Eșnican; **10,00 - 11,00 CINÉ-VERITÉ** - cu Ada Rosetti și Augustin Sbînță; **11,00 - 14,00 CheFACI ÎN WEEKEND** - cu Vali Bărbulescu; **14,00 - 16,00 TOP 30 AIRPLAY PRO FM** - cu Cristi Schnebli; **16,00 - 17,00 PRO FM GREATEST HITS** - cu Marius Vintilă (rel.); **17,00 - 19,00 PRO FM PARTY LINE** - cu Vlad Craioveanu; **19,00 - 20,00 PRO FM EXPLORER** - cu Niki Stanciu (rel.); **20,00 - 2,00 HOT PARTY MIX** - cu DJ Mike

RADIO TIMIȘOARA

6,00 Ceasurile dimineții; 8,00 Muzică populară cu dedicații; 10,00 Pop matineu; 11,00 Actualități, muzică, sport; 13,00 Emisiune în lb. germană; 14,00 Emisiune în lb. maghiară; 15,00 Emisiune în lb. sârbă; 16,00 Actualitatea, în 60 de minute; 17,00 Gramafon; 18,00 Conversații; 19,00 Radiojurnal; 19,15 Izvoare fermecate; 20,05 Călătorie în lumea poveștilor; 20,15 Întâlnire cu muzica; 21,00 Curierul de seară; Știri: 6,00; 7,55; 10,00; 10,55; 16,00; 17,00; 18,00; 21,00; 21,55; Radio Jurnal: 7,00; 19,00

RADIO SEBIȘ

6,00 Fascinația muzicii; 7,00 Weekend matinal; 8,00 Floarea din grădină - topul muzicii populare; **9,00 La sfârșit de săptămână; 11,00 Top 21; 13,00 Clubul adolescenților; 15,00 Astăzi te sărbătorim** - muzică populară și dedicații muzicale; **16,00 Rock da House; 17,00 Top România; 19,00 La mulți ani!** - **dedicații muzicale; 20,00 Sâmbătă împreună; 21,00 Șueta cu Magi** - talk show; **23,00 Latino party; 0,00 Disco Dance 21; 3,00 Weekend nocturn**

DUMINICĂ, 3 OCTOMBRIE 1999

TVR 1

7,00 Ceasul deșteptător
8,00 Universul credinței
9,00 Desene animate
9,30 Kiki Riki Miki
11,00 Viața satului
12,00 Tezaur folcloric
13,30 De luni până duminică
14,15 Divertisment
15,40 Lumea bărbaților - s.
16.05 Auto Club
16,55 Balkenese - s.
17,45 Trupa de șoc
18,10 Spectacolul lumii
18,40 Tragerile Loto
18,45 Sarabanda
19,30 21 cu Ștefan Bănică jr.
20,00 Jurnal * Meteo
20,30 Fotbal Info
20,45 Zodia VIP
21,45 Sister Act - comedie, SUA, 1992
23,25 Jurnal
23,40 Pe față

TVR 2

7,00 Deșertul Sonora - doc. rel.
8,00 Documentar
8,30 Născuți printre animalele sălbatice
9,00 Miracol
9,30 Delta Dunării
10,30 Integrale: Brain Adams
11,20 TVR Iași
13,20 Videoclipuri
13,35 Știrile XXL pentru copii și tineret
14,05 Poliția judiciară - s.
14,45 Videoclipuri
15,00 Infidelități - s.
15,50 Ziua Națională a Germaniei
16,00 Obsesia - s.
16,45 Santa Barbara - s.
17,30 Alo, tu alegi!
18,30 Povestea de duminică
19,05 Un secol de cinema
19,50 Retrospectiva premiilor APTR, 1993
21,10 **Rugby**: România - Australia, în direct
22,40 Păcate uitate - dramă, SUA, 1995
0,20 Capodopere, mari interpreți
0,30 TVM * Mesager

PRO TV

7,00 Family Guy - d.a.
7,20 Mot - d.a.
7,40 Regele Arthur - d.a.
8,00 Conan Aventurierul - d.a.
8,30 Tom și Jerry - d.a.
9,00 Super Abracadabra
9,30 Lassie II - ep. 13
11,00 Destine celebre - doc.
12,00 Profeții despre trecut - talk show
12,55 Știrile Pro TV - Un altfel de jurnal
13,25 O propoziție pe zi - retrospectivă
13,30 Te uiți și câștigi! Ce se vede * Prețul corect *
14,20 Chestiunea zilei
15,00 **Tenis** - Open România 1999: finala, în direct
16,40 Te uiți și câștigi!
16,45 Echipa mobilă
17,00 Beverly Hills 90210 - ep. 166
18,00 Te uiți și câștigi!
19,30 Știrile Pro TV
20,00 Cupidon - ep. 5
21,00 Trăznăile familiei Addams - comedie-horror SUA, 1993
23,00 Procesul etapei
1,00 **Fotbal**: Magazin Liga Campionilor
2,00 Amor cu bucluc - ep. 6

TV ACASĂ

6,00 Nimic personal - s.
7,00 Floare de aur - rel.
7,50 Preciosa - rel.
8,45 Căsuța poveștilor - rel.
9,15 Înger sălbatic - rezumatul săptămânii
10,05 Micuțele doamne - rel.
11,00 Acasă la ambasadorul Braziliei la București Excelența Sa Jeronimo Moscardo cu Ruxandra Săraru
11,30 Doctorul casei
12,00 Sânge din sângele meu - rel.
12,45 Moarte printre nori - rel.
14,30 Jackie Collins: Hollywood
15,00 Viața noastră - s.
16,05 Preciosa - s.
17,00 Casper - d.a.
17,50 Vremea de acasă
17,55 **Fotbal** Anglia - Premier League, în direct
19,50 Somn ușor!
20,00 Floare de aur - s.
20,50 Micuțele doamne - s.
21,50 Sânge din sângele meu - s.
22,40 Vremea de acasă
22,45 Medicamente periculoase - f. SUA, 1986

ANTENA 1

8,00 Credința și viața
9,00 Desene animate
10,00 Godzilla - des. anim.
11,00 Aventurile lui Sinbad - ep. 3
11,45 Buni prieteni
12,15 The House-Gow - comedie, SUA, 1929
13,00 Duminica în familie
15,00 **Fotbal**: F.C.M. Bacău - Steaua, în direct
18,00 Elena, viața mea - ep. 79
19,00 Observator
20,00 TeleEurobingo show
22,30 Meciul Meciurilor
0,30 O șansă pentru fiecare

PRIMA TV

7,00 Emisiune pentru copii
11,00 Duminica la prânz
12,00 Vacanță a la Petrișor
12,30 Românie, Românie...
13,30 Tradiții
14,00 Cinemagia
14,30 Film artistic
16,00 Celebri și bogați - s.
17,00 Film serial
17,30 Chic
18,00 Focus * Sport * Meteo * Clip Art
18,30 Film serial
20,15 Film artistic
22,15 Focus plus
22,45 Revista presei
23,00 Film artistic
1,00 Focus plus - rel.
1,30 Cinemagia - rel.

TELE 7 ABC

8,00 Știri
8,20 Țara spiridușilor - rel.
9,30 Incidentul - rel.
9,30 Povestea lui Bubber - rel.
11,30 Globetrotter - rel.
12,00 Îți mai aduci aminte, Doamnă?
13,00 Ora unu a venit
15,00 Drumuri printre amintiri
15,30 Cutia muzicală
16,00 Celebritate - ep. 127
17,00 Forța destinului
18,00 Portretul unui artist
18,55 Pariul Trio
19,00 Dincolo de anul 2000 - doc.
20,00 Actualitatea Tele 7
20,30 Documentar
21,00 Dintre sute de ziare
21,35 Pariul Trio
21,40 Loto
22,45 Complotul din zgârie nori - acțiune, SUA, 1993
23,15 Gala Tele 7
0,00 Știri

TV ARAD

7,00 Secolul XX - doc.
8,00 Știri TVA - rel.
8,30 Emisiune de tradiții și folclor - rel.
9,30 Anunțuri - rel.
9,40 Divertisment
10,00 Godzilla - s.
11,00 Aventurile lui Simbad - s.
11,45 Buni prieteni
12,15 Stan și Bran
13,00 Duminica în familie
18,00 Muzică populară
18,20 Anunțuri
18,30 Știri TVA
19,00 Observator
În continuare program identic cu Antena 1

TV INTERSAT

8,55 Deschiderea programului
9,00 Intersat Music
9,30 Stăpânul fiarelor - film
11,00 Știrile Intersat
11,30 Clasici ai animației
12,00 Muzică populară
14,00 Muzică și film cu Alecu Chiriță
14,00 Ochi de aligator - film
15,30 Lena - cei 100 de copii ai mei - film
17,00 Intersat Sport Show
18,00 Kelly
18,30 Micile lecții ale vieții
18,45 Știrile Intersat
19,30 Hotel new Hampshire
21,00 Astronomii
22,00 Jimmy Reardon - film
23,30 Știrile Intersat
0,00 Erotica
0,45 Închiderea programului

HBO

10,00 Dragă, am micșorat copiii - s.
10,45 Banii - dramă, SUA, 1995
12,45 Categoria grea - comedie, SUA, 1995
14,30 Desene animate
15,00 Zonă de impact - acțiune, SUA, 1993
16,45 Un bărbat multiplicat - comedie, SUA, 1996
18,45 Inimi furate - comedie, SUA, 1996
20,30 Radiorockada - comedie, SUA, 1994
22,00 Cei trei mușchetari - acțiune, SUA, 1993
23,45 Jack Fulgerătorul - comedie, SUA, 1993
1,30 Jurnalul Pantofului Roșu - s.

ATOMIC TV

7,00 Selector
11,00 Cybernet
11,30 Atomic Café - rel.
12,00 Reactor
12,30 Turnul Londrei - rel.
13,30 Hai Hui
14,00 Interactiv
16,00 Selector
18,30 Atomix cu Tudor
21,30 Concert R.E.M. - ROAD MOVIE
23,00 Album Show
23,30 Insomnia

RADIO ARAD & RADIO CONTACT (65,95 MHZ)

5,00 - 8,00 BUNĂ DIMINEAȚA! - program Radio Contact; **8,00 - 12,15 BUNĂ DIMINEAȚA, ARAD!** - Viața spirituală (8,00-9,00); Slăvit să fie Domnul! (9,00-10,00); Liturghia de duminică (10,00 - 12,15); **12,15 - 19,00 RADIO CONTACT** - (Hit interviu; Week-end în doi. Tu și noi); **19,00 - 22,00 BUNĂ SEARA, ARAD!** - Fresh Music, cu Radu Mustafa (19,00 - 21,00); Viața spirituală (21,00 - 22,00); **22,00 - 5,00 RADIO CONTACT** - Sport Week-End

RADIO PRO FM (92,1 MHz)

2,00 - 7,00 MUZICĂ; 7,00 - 10,00 MIC DEJUN LA PAT - cu Mihai Gurei; **10,00 - 11,00 AUTOSHOW** - cu Nicki Stanciu și Dan Vardie; **11,00 - 14,00 CHE FACI ÎN WEEKEND** - cu Vali Bărbulescu; **14,00 - 17,00 HEAT PRO FM** - cu Cristi Schnebli; **17,00 - 19,00 MARIUS, GEORGE ȘI CELE 40 DE HITURI** - cu Marius Vintilă și George Vintilă; **19,00 - 21,00 PRO FM LOVE LINE** - cu Vlad Craioveanu; **21,00 - 22,00 DEEP BEATS** - cu DJ Slick; **22,00 - 24,00 GAIȚELE DE LA MIEZUL NOPȚII** - cu Viorel Gaiță

RADIO TIMIȘOARA

8,00 Radioprogramul sătenilor ; 8,00 Universul credinței; 8,30 Armonii corale; 9,00 Uniți sub tricolor; 10,00 Pop matineu; 11,00 Actualități, muzică sport; 12,00 Duminica la prânz; 13,00 Emisiune în lb. germană; 14,00 Emisiune în lb. maghiară; 15,00 Emisiune în lb. sârbă; 16,00 Emisiune în lb. bulgară; 16,30 Emisiune în lb. cehă; 17,00 Emisiune în lb. slovacă; 18,00 Emisiune în lb. ucraineană; 19,00 Radiojurnal; 19,15 Jazz Reflex; 20,05 Călătorie în lumea poveștilor; 20,15 Cânt din suflet; 21,00 Curierul de seară; Știri: 6,00; 7,55; 10,00; 11,00; 12,55; 18,00; 20,00; 21,00; 21,55; Radio Jurnal: 7,00; 19,00.

RADIO SEBIȘ

6,00 Fascinația muzicii; 7,00 Weekend matinal; 8,00 Viața spirituală; 9,00 Cafeneaua duminicală; 11,00 Râsul secolului; 12,00 Fotoliul de duminică - talk-show; **14,00 Sămânța adevărului; 14,30 Crizantema de aur; 15,00 Astăzi te sărbătorim** - muzică populară și dedicații muzicale; **16,00 Cutia Pandorei; 19,00 La mulți ani!** - dedicații muzicale; **21,00 Șueta cu Magi** - talk show; **23,00 Recitalul vedetelor; 0,00 Insomnii; 2,00 Nocturnă muzicală**

MONUMENTUL „HUNGARIA" VĂZUT DE ISTORICII ARĂDENI

Despre reamplasarea monumentului „Hungaria" şi înfiinţarea unui parc al „prieteniei româno-maghiare" la Arad, în ziarul nostru şi-au exprimat părerile, politicieni de cele mai diverse orientări (de la putere şi opoziţie), şi s-au publicat opiniile cetăţenilor. În rândurile de mai jos şi pe parcursul mai multor numere consemnăm punctul de vedere al câtorva istorici arădeni.

● prof. Dan Demşa,
Muzeul judeţean Arad:

Trebuie să precizăm că istoricul ridicării obeliscului comemorativ, dedicat celor 13 generali executaţi la Arad în ziua de 6 octombrie 1849, în partea de sud a cetăţii Arad, diferă de istoricul complexului statuar ridicat la 6 octombrie 1890 în piaţa principală de atunci a oraşului Arad, numită, începând din anul 1870, piaţa Libertăţii. De aceea, complexul statuar sus-amintit a primit cu vremea un nume simplificat, uşor de folosit în vorbirea curentă, anume „Statuia Libertăţii".

Colecta publică pentru complexul statuar a fost iniţiată de către ziaristul Tiszti Lajos în ziarul local **„Alföld"** (în traducere: **Câmpia**), în numărul din 15 iulie 1867. În textul apelului era vorba de ridicarea unei statui memoriale pentru cei 13 generali. Drept rezultat, primarul de atunci, Atzél Péter mijloceşte organizarea unui Comitet care a difuzat imediat 988 de liste de subscripţie. După 10 ani, cele 275 de consemnaţiuni însumau 52.501 de forinţi şi 63 creiţari. Între timp, Atzél Péter fiind ales comite suprem, reorganizează Comitetul pentru statuie şi peste câteva luni anunţă un concurs premiabil cu 100.000 de forinţi. În anul 1877 s-au prezentat 14 oferte. În 27 decembrie 1878 Comitetul a acordat premiul I lui Huszár Adolf. Devizul lui Huszár Adolf se cifra în luna martie 1879 la 93.980 de forinţi, depăşind cu 33.980 forinţi fondul de bani adunaţi pentru statuie. A trebuit să se recurgă la răspândirea unor chitanţe de câte 1 forint în întreaga Ungarie, care până la urmă au sporit fondul pentru statuie cu încă 21.119 ft. În plus, „Prima Casă de Economii Arădeană" a mai realizat prin apelul lansat altor instituţii bancare din Ungaria 23.000 ft.

În 29 decembrie 1883 sculptorul Huszár Adolf putea încheia contractul pentru realizarea statuii. Din cauza morţii sale premature, proiectul a fost preluat în ianuarie 1885 de către Zala György şi dus la bun sfârşit în 6 octombrie 1890 când a fost inaugurat solemn în Piaţa Libertăţii (actuala Piaţă Avram Iancu).

În anul 1923, conform informaţiilor mediatizate în presă („Aradi Hirlap") Statuia Libertăţii - cum era numită prescurtat în vorbirea curentă - urma să fie transportată la Budapesta. Dificultăţile demontării şi ale transportului au amânat acţiunea. Astfel că cele 5 ansambluri statuare de bronz, cuprinzând 7 personaje, au fost depozitate în preajma Turnului de apă din Arad. Aproximativ în jurul anului 1960, acestea au fost redepozitate în incinta Cetăţii Aradului, unde se află şi în prezent.

Problema istoricului statuii **„Memorialul martirilor libertăţii Ungariei"** cât şi a semnificaţiilor acestui ansamblu sculptural este distinctă de cea a utilizării sale într-un spaţiu de for public sau un spaţiu de expunere muzeală. Punctul de pornire în aprecierea opotunităţilor eventualei reamplasări cât şi în aprecierea impactului ei social (mediatic) rezidă în clarificarea semnificaţiilor statuii.

Îndrăznim să afirmăm din capul locului că ansamblul statuar compus din 7 personaje alegorice (de bronz), 13 medalioane rotunde ale portretelor în altorelief (de bronz) ale celor 13 generali ai armatei kossuthiste ungare - demontate în anul 1923 din locul lor de amplasare (Piaţa Avram Iancu, fostă a Libertăţii) - reprezintă **războiul naţional** dus de statul Ungaria atât împotriva **luptelor armate de secesiune** ale naţiunilor sârbă, română, slovacă, croată etc. (iunie 1848-august 1849) cât şi împotriva statului imperial habsburgic (septembrie 1848-august 1849).

Oraşul Arad, în anul 1848 - din punct de vedere demografic - încă nu avea o majoritate etnică maghiară, prezentându-se, ca şi orice oraş mare european, drept un centru cosmopolit; primăvara revoluţionară **europeană** l-a atins uşor cu unda ei de şoc. În cadrul acestor date ale problemei nu putem vorbi **aici** de o luptă a orăşenilor Aradului împotriva forţelor militare habsburgice. Luptele care s-au

Foto: V. MUSCA

purtat pe teritoriul oraşului Arad şi în jurul cetăţii Arad - situată distinct de oraş, pe malul sudic, bănăţean al râului Mureş - s-au desfăşurat între corpul de armată ungar condus de Máriássy şi între companiile grănicereşti româneşti din Cetate, aliate cu batalioanele armatei imperiale venite periodic într-ajutor, între lunile octombrie 1848-martie 1849 (compuse la rândul lor din ostaşi de etnie nemaghiară, ca de exemplu români din Ardeal, Bucovina, Banat, germani din Banat, ucrainieni şi ruteni din Galiţia, sârbi din Bacska etc).

Dealtfel, „Memorialul martirilor războiului pentru libertate al Ungariei", numit pe scurt în mediile ungare „Szabadságszobor" (adică statuia războiului pentru libertate) - ridicat în ziua de 6 octombrie 1890, zi care comemora execuţia a 13 generali ai armatei ungare în preajma cazematelor cetăţii Aradului la 6 octombrie 1849 - acordase **o atenţie secundară** primăverii anului revoluţionar european de la 1848. Concret, este vorba de cifra „1848" inscripţionată pe o plăcuţă şi amplasată sub compoziţia statuară reprezentată de două genii; autorii cât şi albumul omagial contemporan, editat în limba maghiară, au intitulat această compoziţie statuară „Deşteptarea libertăţii", înţeleasă şi ea ca libertate naţională maghiară.

Ziua de **doliu naţional maghiar 6 octombrie** s-a permanentizat în mediile maghiare până în zilele noastre. Ea este comemorată la obeliscul memorial - unde este creat un **osuar**, din anul 1974, când a fost inaugurat în prezenţa delegaţiilor de stat române şi ungare.

Propun ca complexul statuar - actualmente demontat - să fie valorificat corespunzător la Muzeul de istorie militară din Budapesta, în curtea sa interioară (sub o copertină). De asemenea, propun ca cele 13 medalioane ale generalilor executaţi la Arad să fie expuse, în copie fidelă, în zona obeliscului comemorativ de la Arad - Subcetate. În felul acesta am separa judicios conotaţiile sociale ale revoluţiei **europene** de la 1848 de cele naţionale, existente confuz în mentalul colectiv maghiar şi român.

● conf. univ. dr. ALEXANDRU ROZ,
decanul Facultăţii de
Ştiinţe Umanist Creştine:

Legat de revoluţia de la 1848, eu am mai dat un interviu unei publicaţii româneşti din Ungaria. Interviul l-am dat în contextul în care am fost invitat la Szeged şi am participat la o manifestare ştiinţifică legată de revoluţia de la 1848. Mi-am exprimat părerea că aşa trebuie să procedăm vis-a-vis de evenimentele trecute: să pornim de la momentele când românii şi ungurii au fost pe aceeaşi baricadă, când s-au înţeles. Ele constituie prilej pentru apropiere şi înţelegere şi astăzi. Dacă noi vom veni mereu cu acţiuni ca asta, ne vom putea mereu certa şi ne vom putea mereu scoate ochii. Nu asta ne interesează. Dacă avem parc, nu avem ce reconcilia. Dacă vrem un parc al prieteniei româno-maghiare, nu punem acolo monumente în care românii sunt tentaţi să arunce cu nu ştiu ce, sau alea în care ungurii sunt nedreptăţiţi.

În 1989 ungurii şi românii au fost pe aceeaşi baricadă. Vrem să ridicăm acum un monument care să-i intereseze şi pe români şi pe maghiari? Să facem parc al prieteniei? Primul pe care ar trebui să-l ridicăm este monumentul de la 1989. Au fost şi români şi unguri care au strigat „Jos Ceauşescu".

Dar noi vrem tot din astea, să ne hârâim să ne certăm. Cine are un asemenea interes şi de ce li se cântă în strună unor asemenea persoane? De ce? Care este logica, motivaţia? Iar în vederea acestui monument, vorbind la modul foarte concret, punctul de vedere al românilor se ştie. N-au fost liberalii nişte idioţi dacă au ajuns la o asemenea concluzie (în 1925) atunci când n-a fost chestiunea mai arzătoare ca acum. Să ne lămurească dl. Stoica, care se bagă în chestiuni în care nu se pricepe? Ce ne apucăm acum să dezgropăm morţii? Deci eu pentru asemenea poziţie pledez. Românii şi ungurii au avut trecutul care l-au avut, dar dacă vor să meargă împreună, vor să meargă alăturea, vor să fie prieteni, atunci să găsească ceea ce nu îi învrăjbeşte. Să nu se tot lovească unul pe celălalt.

Noi nu evocăm trecutul istoric cu gândul de a ne scoate ochii. Noi trebuie să evocăm pentru învăţăminte. Să putem renunţa la ceea ce ştim că poate face rău celui de lângă noi.

NOSTALGIILE PIONEREŞTI ALE DOMNULUI HOSSZU

(Urmare din pagina 1)

Aflăm de la domnul Hosszu că oraşul Arad „a intrat în conştiinţa istorică a omenirii şi în tratatele şi manualele de istorie cunoscută, pentru că aici au fost predaţi, condamnaţi şi executaţi conducătorii militari ai revoluţiei paşoptiste maghiare, revoluţia de cea mai mare amploare şi durată a vremii".

Eu ştiu că Aradul este important pentru România şi pentru istoria noastră, pentru că de aici a fost lansat, de Vasile Goldiş, un „Apel către popoarele lumii" şi că în Arad a avut sediul, sub preşedinţia lui Ştefan Cicio Pop, Consiliul Naţional Român şi gărzile naţionale. Cât despre cei 13 generali, ei au relevanţă pentru această zonă numai prin crimele comise împotriva românilor. Este de notorietate publică că un general maghiarizat care era proprietar la castelul din Macea îşi exersa îndemânarea în mânuirea sabiei pe capetele iobagilor români. Cât despre durata re-voluţiei, nu am ştiut, dar domnul Hosszu poate să-şi dea o lucrare de doctorat, că importanţa unei revoluţii se măsoară după durata ei. Eu ştiu că este importantă prin programul pe care îl are. Este drept că revoluţia maghiară a fost racordată la idealurile revoluţiilor europene, dar în privinţa Transilvaniei şi românilor nu a depăşit cu nimic limitele feudale. Dimpotrivă, decretându-se eliberarea de iobăgie, nobilimea maghiară din Transilvania a refuzat să aplice această hotărâre, menţinând iobăgia pentru români sub privirile îngăduitoare ale guvernului condus de Kossuth.

Este drept că în armata maghiară au luptat şi români, dar au fost luaţi cu forţa din toate teritoriile controlate de armata condusă de generalul Bem. Nu întâmplător împotriva acestor înrolări forţate, după cum bine ştiu istoricii, au loc ample mişcări ale românilor pe tot parcursul anilor 1848-49.

Deci, pentru românii din Transilvania, revoluţia maghiară nu a adus nici înlăturarea relaţiilor feudale, nici egalitate, fraternitate şi libertate.

Pentru români, duşmanii principali erau menţinerea iobăgiei şi nerecunoaşterea drepturilor naţiunii române, urmând apoi eliberarea de sub dominaţia habsburgică. Dar înainte trebuia înlăturată dominaţia feudală a nemeşimii.

Revoluţia aceasta, din păcate, nu face parte din momentele istorice care ne unesc pe noi, români şi unguri. Noi trebuie să ne căutăm unirea în convieţuirea comună a oamenilor simpli din trecut, prezent şi asigurarea condiţiilor pentru viitor. De ce nu am lua ca exemplu de convieţuire paşnică pe domnul Hosszu cu românii din Seleuş, sau pe când era pionier cu ceilalţi copii din detaşamentul pionieresc - români, maghiari, germani, evrei şi de alte naţionalităţi.

Domnul Hosszu nu răstălmăceşte istoria, dânsul este posesorul adevărului şi iniţiatorul în presa arădeană al sintagmei României ca stat multinaţional - idee scumpă înaintaşilor săi, susţinută pe la Congresele II-III-IV ale P.C.R. din ilegalitate. Atunci cine este nostalgic: cei care spunem că nu avem nevoie de monumentul „Ungariei milenare", sau domnul Hosszu care doreşte privilegii prin falsificarea istoriei? Autorul amintit spune că cei 13 generali, deci armata revoluţionară maghiară nu a luptat niciodată împotriva românilor. Asta ar însemna că cei 15 prefecţi, tribunii lor şi conducătorii Consiliului revoluţionar român de la Sibiu s-au dus în Munţii Apuseni la odihnă, sau au plecat la Bucureşti în călătorii de plăcere. Românii rămaşi au încins hore de bucurie la vederea armatelor maghiare şi a tribunalelor „umanitare", numite chiar de unguri impropriu „tribunale de sânge" conduse de comisarul Csany şi în acest entuziasm au căzut şi s-au lovit de moarte 4 prefecţi români şi enoriaşii români ar fi spânzurat peste 100 de preoţi că nu s-au bucurat de venirea şi ocuparea Transilvaniei de armata revoluţionară maghiară.

În munţi s-a chefuit, s-au încins hore şi unii din apropiaţii lui Avram Iancu s-au accidentat singuri şi au cerut ajutor de la Hatvany şi cetele umanitare ale secuilor, care pentru a-i scăpa de suferinţă pe români le tăiau capetele.

Prin aceste acţiuni (inaugurarea parcului şi repunerea statuii), după părerea domnului Hosszu, suntem mai aproape de Europa şi toată lumea va încinge hora frăţiei la 6 octombrie, pe post de vătaf fiind popa Tökes.

Domnul Hosszu ar trebui să propună altceva. Să revină mai în urmă cu ani şi să toarne din aceste simboluri antiromâneşti grupuri statuare cum pionierii din Arad, în frunte cu conducătorii bolşevici de etnie maghiară din Arad depuneau flori la obeliscul celor 13 generali. Este bine de ştiut că propaganda şi cultura din Arad, până prin anii 1968-70, au fost pe mâna vorbitorilor de limbă maghiară. Acele timpuri le regretă domnul Hosszu şi acoliţii dumnealui.

Şi-i mai spun ceva domnului Hosszu. Personal, când am repus în muzeu la locul lor pe regii României şi personalităţile istorice am fost reclamat de confraţii dânsului, la Comitetul Central al PCR, astăzi membri marcanţi ai UDMR, că am pus în muzeu şi pe panouri burghezia românească, lăsând la o parte pe înaintaşii domnului Hosszu, care îşi trag seva fie de la Bela Kun şi Lenin, fie de la Horty şi Pista Tisza.

N. A. *În cursul zilei de ieri, staff-ul UDMR şi al minoriţilor în procesiune au fost în cetate, pentru vizionare. Pentru intrarea noastră în Europa - via Mureş-Tisa-Dunăre - era bine dacă îşi lua fiecare câte o căpăţână de general şi minoritul-şef „Ungaria milenară" şi se aruncau de pe podul „Decebal" în Mureş. Era o bucurie pentru toţi, inclusiv pentru domnul viceprimar Darida, care s-ar fi putut ocupa în linişte de gravele probleme edilitar-gospodăreşti ale Aradului. Ne întrebăm totuşi de ce tace Consiliul local, cu atribuţii în acest sens. Este Aradul sat fără stăpâni, bântuit de câini vagabonzi?!*

PROTEST

ORGANIZAŢIA MIŞCAREA REVOLUŢIONARĂ '89 ARAD

îşi alătură protestul lângă forţele naţionale româneşti reprezentate de organe ale societăţii civile şi de partide politice pentru călcarea în picioare a demnităţii de român de către actualii guvernanţi prin acceptarea fără rezerve a cerinţelor forţelor antiromâneşti de înfiinţare a unui parc al reconcilierii, unde să fie amplasat monumentul celor 13 generali maghiari. Cei ce sunt cu adevărat români şi care cunosc istoria ştiu cine au fost şi ce au făcut cei 13 demni discipoli ai diavolului, când mii de oameni au plătit cu viaţa pentru simplul fapt de a dori să-şi păstreze demnitatea de român. Domnule prim ministru şi domnilor guvernanţi, care vă vindeţi ţara pe bucăţi pentru a vă păstra „scaunul", învăţaţi prima dată istoria, după aceea asumaţi-vă o răspundere de care să nu vă fie ruşine niciodată cât va exista România. Învăţaţi cine a fost Avram Iancu şi nu uitaţi cuvintele lui: „Suntem mulţi cât cucuruzii brazilor, suntem mulţi şi tari".

Deci atenţie domnilor guvernanţi, cât şi domnilor cu tendinţe atiromâneşti, că aţi făcut destule gafe şi ar fi cazul să vă opriţi până nu este prea târziu.

BIROUL DE PRESĂ AL O.M.R. '89

COMUNICAT DE PRESĂ

PARTIDUL ROMÂNIA MARE, filiala judeţeană ARAD, consideră că amplasarea aşa numitului parc al reconcilierii în oraşul nostru, este o provocare menită a dinamita armonioasele relaţii existente în oraşul nostru între cetăţenii români de etnii diferite. Situaţia economică şi politică a României este atât de dezastruoasă încât inflamarea opiniei publice arădene ne face să credem că actuala putere seamănă vânt în aşteptarea furtunii.

Poporul român este un popor european, care preţuieşte valorile democratice şi care doreşte să trăiască în pace, bună înţelegere şi respect cu toţi cetăţenii săi şi cu întregul mapamond. Totodată însă poporul român este un popor demn, viteaz şi de viţă veche care trebuie tratat ca atare de toţi cei cu care intră în contact.

PARTIDUL ROMÂNIA MARE se alătură protestului vehement al întregii societăţi civile arădene şi nu numai, considerând că Guvernul României săvârşeşte o ingerinţă nepremisă în problemele administraţiei publice locale printr-o încălcare flagrantă a spiritului românesc. Arădenii, ca de altfel toţi românii, sunt toleranţi, dar faptul că am iertat multe nu poate să ne facă să uităm crimele care au fost săvârşite de cei pe care astăzi vrem să-i ridicăm la rang de eroi. Nimeni nu poate cere urmaşilor lui AVRAM IANCU să treacă nepăsători pe lângă un monument ce personifică o Ungarie Milenară.

Aşteptăm pe toţi cei care gândesc româneşte, indiferent de naţionalitate să fie alături de noi la grandioasa manifestare de duminică, care trebuie să fie însă o dovadă de civilizaţie şi respect faţă de marea masă a fraţilor noştri de alte etnii.

Dacă se doreşte atât de tare această statuie nu există decât posibilitatea ca ea să fie transportată în Ungaria, acolo unde simbolurile ei sunt privite altfel decât cu repulsie pe teritoriul nostru. În caz contrar, ea va fi topită, acest gest fiind de fapt ştergerea unei pete din istoria comună a maghiarilor şi românilor.

PREŞEDINTELE
PRM ARAD,
LUCIAN STANA

ASTĂZI ȘI MÂINE, ÎN ARENĂ

Evenimentul sportiv major al acestui sfârșit de săptămână este, fără îndoială, partida de astăzi, când UTA întâlnește pe teren propriu formația târgumureșeană ASA. Va fi un meci în care ambele echipe vor viza cele trei puncte puse în joc, fiecare dintre ele având motivația proprie. UTA vine după un eșec în Bănie, prin care a pierdut șefia clasamentului, dar să nu uităm seria de cinci victorii consecutive de până atunci a băieților lui Rubinacci. Acum, că seria s-a întrerupt, UTA o poate reînnoda, încercând să stea cât mai mult pe creasta valului. De partea cealaltă ASA-ul a scăpat peștele din mână săptămâna trecută, când Corvinul le-a suflat nu numai victoria de sub nas, dar și fotoliul de lider. Vom vedea, deci, o echipă oaspete decisă să-și recupereze punctele pierdute în fața unei formații care ne-a făcut și nouă aceeași figură în prima etapă. De data aceasta băieții noștri sunt avizați și nu vor mai cădea în plasa adversarilor, cum s-a întâmplat în debutul campionatului, chiar dacă au de surmontat handicapul unor accidentări (Diaconescu și Pap) și suspendarea lui Almășan. Mizăm, în schimb, pe tinerețea echipei și pe incisivitatea celor două vârfuri de lance, Claudiu Drăgan, proaspăt internațional de tineret, și Mariș. În așteptarea victoriei de astăzi redăm mai jos clasamentul la zi:

1. Corvinul	9	6	1	2	18-8	19	(+7)
2. F. C. UTA	**9**	**6**	**0**	**3**	**19-8**	**18**	**(+6)**
3. Inter Sibiu	9	6	0	3	15-11	18	(+6)
4. Gaz Metan	9	5	2	1	15-8	17	(+5)
5. Apullum A. Iulia	9	5	2	2	15-10	17	(+2)
6. ASA Tg. Mureș	9	5	1	3	17-6	16	(+1)
7. ARO C-lung	9	5	1	3	14-6	16	(+4)
8. Drobeta Tr. Severin	9	4	1	4	13-12	13	(-2)
9. „U" Cluj	9	4	1	4	13-14	13	(-2)
10. Chimica T-veni	9	4	1	4	10-16	13	(-2)
11. Electro Bere	9	4	0	5	16-18	12	(-3)
12. U. M. Timișoara	9	3	2	4	15-22	11	(-4)
13. „Poli" Timiș.	9	2	4	3	12-13	10	(-5)
14. F.C. Bihor	9	3	1	5	10-19	10	(-5)
15. Jiul Petroșani	9	3	1	5	6-18	10	(-2)
16. Olimpia S. Mare	9	1	4	4	7-11	7	(-5)
17. Minerul Motru	9	2	1	6	10-18	7	(-5)
18. Flacăra Vâlcea	9	1	1	7	5-12	4	(-8)

Pe celelalte stadioane se dispută meciurile: Motru - Drobeta, Gaz Metan - Electro Bere, Flacăra Rm. Vâlcea - UMT, Olimpia - Chimica, Corvinul - Apullum, Jiul - F.C. Bihor, Inter - „U" Cluj, ARO - „Poli".

În primăvara lui '96, UTA învingea cu 2-0 pe ASA Tg. Mureș cu Ștefăligă și Radu George în echipă. Acum a venit vremea lui Cl. Drăgan și Botiș...
Foto: ȘTEFAN MATYAȘ

În Divizia C vom asista mâine la derbyurile Aradului. În Aradul Nou, Universitatea, care este cea mai bine clasată dintre echipele noastre, cu +1 la „adevăr" va întâlni Telecomul, o formație ce și-a cam pierdut cadența în ultimul timp, deși dispune de cel mai experimentat lot. Celălalt meci se va disputa în Vladimirescu, acolo unde-și dispută Interul partidele de acasă și echipa petroliștilor din Pecica, conduși de pe margine de Gianpio del Monaco, un antrenor care și-a găsit în România teren de afirmare. Acum, afirmare e un fel de a spune, pentru că echipa este mult sub nivelul a ceea ce se așteaptă de la ea. Important este ca în cele două meciuri să se joace un fotbal de calitate.

Tot astăzi, dar la aceeași oră cu meciul de pe stadionul UTA, se dispută la Sala Sporturilor „Victoria", cea de a treia etapă a Diviziei A la baschet feminin, între campioana en-titre, BC ICIM Arad și studentele din Craiova. Dacă în primul meci, cu „U" Cluj, echipa lui Mandache a cam dres busuiocul în ultimele secunde ale partidei, fapt ce le-a permis să intre în prelungiri și să-și adjudece victoria, la Dej, în meciul cu Someșul, arădencele s-au impus mai clar. Acum, cu oltencele, vrem să credem că singura problemă care se pune va fi cea a scorului cu care vor câștiga fetele noastre. Pe de altă parte, sperăm că starea de sănătate a d-lui Stelian Văduva să se amelioreze și să-i permită să-și reia locul obișnuit în colțul terenului și să poată răspunde mai des solicitărilor presei.

Astăzi după-amiază, aceeași Sală a Sporturilor găzduiește o atractivă competiție de karate shotokan, dotată cu Cupa Aradului, la care iubitorii acestui sport vor putea asista la întâlniri spectaculoase ale celor ce practică acest gen de arte marțiale.

Mâine, prin intermediul micului ecran, vom putea urmări primul meci al României la cea de a IV-a ediție a Cupei Mondiale la rugby, ce se desfășoară în perioada 1 octombrie - 6 noiembrie, în Marea Britanie, Irlanda și Franța. Rugbyștii noștri vor debuta pe „Ravenhill Park" din Belfast împotriva Australiei, meci transmis de la ora 21 de TVR 2. Următoarele două partide ale purtătorilor frunzei de stejar vor fi cele cu SUA (9 octombrie) și Irlanda (15 octombrie), ambele pe „Lansdowne Road" din Dublin.

ALEX. CHEBELEU

DIVIZIONARELE C ARĂDENE SE „RĂZBOIESCU" ÎNTRE ELE

În etapa a X-a din cadrul Diviziei C de fotbal, seria a IV-a, sunt programate două derby-uri arădene. Așadar, toți ochii vor fi ațintiți asupra meciurilor Universitatea - Telecom, respectiv Inter - „U" West Petrom. Două jocuri atractive, disputate și, zicem noi, importante. Peste toate acestea va predomina ambiția și orgoliul fiecărui jucător, antrenor și conducător de la formațiile noastre. Va fi un adevărat „război" în cele două partide, mai ales că, teoretic, echipele mai slab cotate joacă pe teren propriu și vor încerca, prin toate mijloacele, să-și apropie victoria.

UNIVERSITATEA - TELECOM

Practic, dacă e să cântărim „gradul de periculozitate" al partidelor de mâine, Universitatea - Telecom pare cu un mai mic risc decât jocul de la Vladimirescu. Și asta, pentru simplu motiv că gazdele au +1 la „adevăr", iar oaspeții (doar) -4. Diferența, enormă, s-a făcut etapa trecută, când „telefoniștii" au remizat pe teren propriu, incredibil, în fața „lanternei roșii" a clasamentului, Inter Petrila, iar studenții au reușit o victorie de senzație, la Abrud, cu formația locală, Cuprirom.

În mod normal, cu mai multă experiență, Telecom ar trebui să încerce obținerea de punct(e). Dar, până una, alta, Universitatea pornește favorită.

Formațiile ar putea arăta astfel: **„U"**: - Rusu - Oprean, Crișan, Iftimie, Leucean - Diaconu, Aldea, Corinda, Chetronie - Folea, Blăniță. **Telecom:** Bota - Ujvari, Szel, Grad, Varga, Berar - Oprescu, I. Arman, Sabou - Rus, Volocaru.

Arbitri: Mihai Prunariu (Tg. Jiu) - la centru, Augustin Ercuș și Mihai Florentin (ambii din Brașov) - asistenți.

INTER - „U" WEST PETROM

Situația celor două echipe tinde să devină una dramatică. Nu-i de colo să ai după nouă etape - 5 în clasamentul adevărului. E limpede faptul că Inter are mari probleme în acest campionat, iar „U" West Petrom nu se regăsește.

Practic, meciul de mâine e capital pentru gazde. Dacă elevii lui Flavius Domide dau „chix", mai au puține șanse pentru a scăpa de retrogradare. Dincolo, se pare că meciul cu Inter e capital pentru antrenorul Pio del Monaco, o înfrângere suferită de „U" West Petrom însemnând, practic, debarcarea italianului de pe banca tehnică a „petroliștilor". De urmărit!

Echipe probabile: Inter: Fl. Moț - A. Moț, Bucur, Porumboiu, Freer- Olteanu, Iancu, Sulincean, Lăzău - Arhilie, Ardelean. **„U" West Petrom:** Țapoș - Agache, Bene, V. Arman, Lung, Hărdălău - Boloș, G. Radu, Varga - Toderaș, Ștefăligă.

Vor arbitra: Grigore Mandi - la centru, Mirel Albon (ambii din Cluj) și Cornel Fantana (Turda) - asistenți.

În final, multă baftă, tuturor echipelor arădene în meciurile de mâine, care încep la ora 11,00, pe terenul „Motorul", respectiv la Vladimirescu.

LEO SFÂRA

CLASAMENTUL

1. Telecom Timiș	9	7	1	1	12- 7	22	(+10)
2. Cetate Deva	9	7	0	2	24- 8	21	(+6)
3. Electrica Timiș	9	6	1	2	21-11	19	(+4)
4. Gloria Reșița	9	5	1	3	13- 5	16	(+4)
6. Minaur Zlatna	9	5	0	4	20- 8	15	(+3)
7. Caromet	9	5	0	4	10-12	15	(0)
8. „U" Arad	**9**	**4**	**1**	**4**	**10-12**	**13**	**(+1)**
9. Minerul Uricani	9	4	1	4	15-19	13	(-2)
10. CFR Timișoara	9	4	1	4	8-17	13	(-2)
11. Aurul Brad	9	3	3	3	8- 9	12	(0)
12. Telecom Arad	**9**	**3**	**2**	**4**	**10-14**	**11**	**(-4)**
13. „U" West Petrom	**9**	**3**	**1**	**5**	**10-13**	**10**	**(-5)**
14. Cuprirom	9	3	1	5	9-16	10	(-5)
15. Minerul Lupeni	9	2	2	5	8-14	8	(-7)
16. Inter Arad	**9**	**2**	**1**	**6**	**17-21**	**7**	**(-5)**
17. Met. Cugir	9	2	0	7	7-13	6	(-6)
18. Inter Petrila	9	1	3	5	4-11	6	(-6)

Ieri, în Divizia D-Rowo

GLORIA ARAD-PĂULIȘANA PĂULIȘ 0-2 (0-2)

Stadion: Gloria, teren: destul de bun, vreme: însorită și caldă, spectatori: 50.

A marcat: Burtea - min. 3 și 7 (penalty)

Gloria: Malec-Fâșie, Crașovschi, Oros,Negrea-Bârlă (Vasile min. 62), Iftimie (I. Petcuț min. 46), Sîrb, Vlad-Pop, Tudose. **Antrenor**: Gh. Camenită.

Păulișana: Bujor-Panin, Luchian, M. Petcuț, Ungureanu-Bulzan, Voinea (Dudaș min. 73), Gherga, Ceh-Burtea (Neaga min. 85), Nicoară (Păcurar min. 72). **Antrenor**: M. Petcuț

A arbitrat: A. Apătean - la centru, asistat de S. Mocanu și M. Toderici jr.

Observator AJF: I. Bălan

Cartonaș roșu: Sârb min. 83.

● Duelul fraților Petcuț („Dinamită") a fost câștigat de actualul antrenor-jucător al păulișenilor lui Edi Cucoș, prin două goluri reușite de Burtea, primul dintre ele fiind de o mare frumusețe: „boltă" de la 20 de metri peste portarul Malec, aflat la 7-8 metri de linia propriei porți; ● O contribuție decisivă la victoria obținută a avut-o și portarul Bujor, care, deși accidentat, s-a remarcat prin câteva intervenții deosebite, dar și prin multă șansă, arădenii având printre altele, și două bare. De remarcat este faptul că Bujor nu a avut înlocuitor, vicele Miculiță, portarul de rezervă, fiind „concentrat" la cules de porumb.

S. BOGDAN

***

La Sebiș, într-un alt meci al etapei a XII-a, Crișana din localitate a învins pe Semlecana Macea cu scorul de 4-0 (1-0). **Au marcat**: Șaba, Lupșa, Moțiu și Pap.

Adunarea Generală a membrilor fondatori a hotărât

F. C. UTA POATE TRECE LA O NOUĂ FORMĂ DE ORGANIZARE

Așa cum am anticipat, Adunarea Generală a membrilor fondatori de la F. C. UTA s-a desfășurat, aseară, cu ușile închise. Cu un tupeu deosebit, oameni care nu au ajutat UTA cu absolut nimic de-a lungul timpului, au interzis accesul presei în sala 33 a Consiliului Județean, acolo unde s-a ținut ședința, printr-o majoritate covârșitoare de voturi.

Din cei 28 de membri fondatori, au fost prezenți doar 21, aproape jumătate fiind reprezentați doar de o procură. Așa stând lucrurile, s-a trecut la treabă. Din cele 4 (patru) puncte de pe ordinea de zi, doar al doilea a fost vital. Adică, acceptarea **„trecerii F. C. UTA non-profit, în F. C. UTA S. A."** .

Cu o majoritate, iarăși, de necontestat, s-a reușit ceea ce gândesc italienii de foarte mult timp: F. C. UTA poate trece la o nouă formă de organizare. Membrii fondatori și-au și desemnat reprezentanții pentru a negocia cu investitorii italieni, participarea F. C. UTA non-profit, în F. C. UTA S. A.

Așadar, Ioan Faur, Constantin Peca, Marin Lupaș și Pavel Mircea vor hotărî cu cât și cu ce „sar la cap" cei de la F. C. UTA non-profit. Cea actuală, bineînțeles, deoarece o altă formă de organizare, fără F. C. UTA de astăzi, ar trimite clubul în „Promoție". De acolo se pleacă dacă te naști. Așa, cu participarea non-profitului, se merge normal mai departe.

Se speră într-o întâlnire româno-italiană chiar în această toamnă, deoarece lucrurile trebuie rapid puse la punct. Nu de alta dar, actualmente, FC UTA nu are patrimoniu. Vom reveni.

LEO SFÂRA

SANCȚIUNI A.J.F.

Comisia de Disciplină din cadrul A.J.F. Arad s-a întâlnit joi într-o nouă ședință, pentru a analiza și sancționa principalele abateri de la regulament ce s-au produs în ultima etapă în fotbalul județean. La nivel de Divizia D, „vârful" Păulișanei Păuliș, Sinescu, a fost suspendat pe timp de 4 etape și sancționat cu 100.000 lei pentru bruscarea asistentului C. Bondar.

Singurul jucător care a făcut de rușine „Onoarea" în etapa cu numărul 9, a fost Ioan Scrob (Viitorul Șepreuș) pus la colț 3 etape, datorită lovirii adversarului fără balon. După meciul cu scântei din etapa a 8-a între Voința Semlac și Unirea Șeitin, comisia a decis penalizarea formației gazdă cu 100.000 lei și câștigarea meciului cu 3-0 a Șeitinului.

În „Promoție" s-au dictat următoarele sancțiuni: Iacob Florin (Munar) și Lădar Ioan (Nadăș) - câte 5 etape fiecare; Balog Alexandru (Arkit), Nicola Valetin (Covăsânț), Jurjiță Petru (Lunca Teuz) câte trei etape.

Deoarece duminică la Ususău nu s-a găsit o altă minge pentru a o înlocui pe cea spartă, meciul dintre „Inter" din localitate și Horia a fost câștigat de oaspeți la „masa verde" cu 3-0. Pentru substituire de jucători Nădășul a pierdut cu 0-3 partida cu Crișul Alb Șicula.

CĂLIN MNERIE

Ieri, în Divizia A - Ursus

CRAIOVA A TOPIT OȚELUL

Pe stadionul „Ion Oblemenco" din Craiova s-a disputat ieri după-amiază primul joc din cadrul etapei a XI-a în Divizia A - Ursus la fotbal. Deși mulți o văd pe Universitatea din localitate condamnată la retrogradare „campioana unei mari iubiri" nu dezarmează. Primul pas a fost făcut prin victoria categorică cu scorul de 4-0 (2-0) în dauna Oțelului Galați. Golurile au fost înscrise de: S. Cristescu min. 15 și min. 31, Cl. Niculescu min. 74 și min. 83. Celelalte jocuri ale etapei se dispută după următorul program: **sâmbătă, ora 15,00:** FC Onești-Petrolul Ploiești; Farul Constanța-Extensiv Craiova; FC Bacău-Steaua; Rapid-FC Brasov; CSM Resita-Gloria Bistrita; Astra Ploiești-FC Argeș. **Sâmbătă, ora 20,00:** FC Național-Rocar București. **Duminică ora 15,00:** Ceahlăul Pt. Neamț - Dinamo.

ASTĂZI, GABRIELA SZABO SPUNE „DA!"

Multipla campioană mondială Gabriela Szabo, care se va căsători, astăzi, cu antrenorul ei, Zsolt Gyongyossy, a declarat, joi, în cadrul unei conferințe de presă, că își va schimba numele de familie numai după ce se va retrage din activitatea competițională.

Szabo a afirmat că decizia de a se căsători cu Gyongyossy a fost luată de mai mulți ani și a precizat că stabiliseră inițial să se căsătorească în primăvara anului 1999. Ea a spus că nu se va cununa religios, deoarece ea este de religie ortodoxă, iar Gyongyossy este catolic. Nașii mirilor vor fi Adriana și Nicolae Mărășescu.

Gabriela Szabo a declarat că în momentul în care intră pe pistă și vede stadionul plin cu oameni are nevoie să creadă în cineva. "Dumnezeu este singurul care te poate ajuta în astfel de momente", a spus atleta.

Szabo va fi desemnată "Atleta anului 1999", pe data de 21 noiembrie, la Gala IAAF, care va avea loc la "Sporting Club" din Monte Carlo, prilej cu care va primi un cec în valoare de 500.000 de dolari pentru victoria obținută în Golden League. Circuitul IAAF Golden League a fost dotat cu un premiu în valoare de 1 milion de dolari, care a fost împărțit de Gabriela Szabo și de atletul danez Wilson Kipketer. Szabo va fi premiată de Prințul Albert de Monaco, festivitatea urmînd să fie transmisă de postul de televiziune ProTV. Atleta româncă va purta la această gală o rochie realizată de creatoarea de modă Janina Ștefan Sîrbu. Szabo a cîștigat toate cele 16 curse la care a participat în cursul anului 1999, obținînd peste 1.100.000 de dolari.

Atleta româncă a spus că va începe, pe data de 1 noiembrie, pregătirile pentru Jocurile Olimpice de la Sydney.

Szabo a precizat că programul său de pregătire va fi conceput în așa fel încît în luna septembrie a anului 2000 să atingă

forma maximă.

Szabo, în vîrstă de 24 de ani, consideră că mai are posibilitatea să alerge încă aproximativ cinci ani, dar a precizat că nu știe dacă va reuși să se mențină tot atît timp în fruntea atletismului mondial.

Secretarul general al federației Române de Atletism, Nicolae Mărășescu, a declarat că, în atletismul mondial, datorită performanțelor obținute, există o "instituție Gabriela Szabo", adăugînd că, pe măsura trecerii anilor, românca uimește lumea acestui sport tot mai mult.

Mărășescu a menționat că, în anul 1998, Gabriela Szabo a fost prima atletă din lume care a reușit să ocupe prima poziție la cinci probe diferite. El a precizat că, în anul 1999, Szabo a devenit prima sportivă din lume care a cîștigat trei titluri la Campionatele Mondiale de atletism și circuitele Golden League și IAAF Grand Prix.

Zsolt Gyongyossy a declarat că circuitul Golden League, în care Szabo a reușit să cîștige toate cele șapte etape, a reprezentat o "competiție criminală" pentru sportiva din Bistrița. Antrenorul sportivei a spus că ultimul test înaintea participării la Jocurile Olimpice din anul 2000 va fi concursul de la Berlin, care se va desfășura cu trei săptămîni înaintea începerii Olimpiadei.

Gabriela Szabo a primit din partea firmei Mondo o bucată din pista de atletism pe care s-a alergat la Jocurile Olimpice de la Atlanta (1996), unde atleta româncă a obținut medalia de argint, în proba de 1500 metri.

La conferința de presă susținută de Gabriela Szabo au mai fost prezenți directorul de marketing pentru Europa și Africa al firmei "Nike", americanul Karl Stick, managerul atletei, olandezul Jos Hermens, reprezentantul firmei "Mondo" în România, italianul Pietro Chiodi, managerul ABN AMRO Bank, Robert Rekkers, președintele Clubului Sportiv Rapid București, Mihai Zaharia și președintele Consiliului de Administrație al UFC Rapid, George Copos.

PRODUCĂTORUL FORMAȚIEI GENIUS REGRETĂ CĂ TRUPA S-A DESTRĂMAT

Robert Ciepiela, directorul casei de discuri East & Art, producătorul albumelor formației Genius regretă că trupa s-a destrămat, pentru că era foarte profitabilă.

"Îmi pare rău că Oana, Cezar și Ovidiu nu mai sunt împreună. Erau foarte buni, erau comerciali și aveau încă priză la public", a declarat, marți, pentru MEDIAFAX, Robert Ciepiela.

El a adăugat că trupa de dance a vîndut în numai doi ani de la înființare peste 650.000 de exemplare din toate cele patru albume lansate: "Genius" (1997), "CO. 2" (1998), "Vine Anul Nou" (1998, ediție de iarnă) și "TNT" (1999).

Potrivit reprezentantului casei de discuri sub sigla căreia formația Genius și-a lansat discurile, cel mai bine vîndut album al trupei a fost "CO 2" cu aproximativ 350.000 de exemplare (casetă audio și compact-disc). Pe locul doi, la capitolul vînzări, s-a clasat albumul "Genius", cu aproape 150.000 de exemplare. Robert Ciepiela nu a putut preciza numărul exact al casetelor audio "TNT" vîndute pînă la această oră dar a spus că CD-ul s-a vîndut în cinci mii de exemplare.

Membrii formației Genius au anunțat oficial, la 25 septembrie, destrămarea grupului de dance.

Trupa a fost creată în 1997 de trei tineri din Timișoara: Oana, Cezar și Ovidiu. Confirmarea deplină a succesului a venit imediat după lansarea albumului "CO 2". Printre distincțiile primite de grupul Genius se numără "Premiul de popularitate" la Mamaia 1998, "Premiul pentru cea mai populară trupă dance", acordat de Actualitatea Muzicală și premiul "Șlagărul Anului" la Galele Ballantine's.

BANDEROLE ALBE

Membrii formației K1 vor purta banderole albe pe braț la viitoarele concerte, în semn de protest față de retragerea trupei Genius din viața muzicală, a declarat, joi, pentru MEDIAFAX Cătălin Cătană, Promo Manager al companiei de impresariat United Media Artists.

"Trupa K1 dorește ca Genius să revină în lumea dance și, pentru a arăta că acest lucru este dorit și de alții, va iniția o campanie de strîngere de scrisori de la cei care speră în revenirea popularului grup pe scena muzicală românească", a adăugat Cătălin Cătană.

United Media Artists anunță că este dispusă să preia, pentru una din cele zece trupe tinere pe care le reprezintă, piesele finalizate de Genius în studio, melodii care nu au apărut pînă acum pe vreun material discografic.

PRINȚESA MARGARET A MARII BRITANII ȘI-A RELUAT FUNCȚIILE OFICIALE

Sora reginei Angliei, prințesa Margaret, și-a reluat, funcțiile oficiale întrerupte temporar din cauza unui accident domestic, și a inaugurat, la Aberdeen, un centru pentru copiii victime ale violenței, transmite AFP.

Prințesa Margaret, în vîrstă de 69 de ani, a renunțat complet, timp de șase luni, la orice obligație oficială. Ea suferise arsuri destul de grave la picioare, pentru că intrase în baie în apă fierbinte. Accidentul a avut loc în casa sa de vacanță din insula Moustique. Din luna martie, ea a apărut foarte rar în public. Singurele excepții au fost nunta nepotului ei, prințul Edward - care s-a căsătorit cu Sophie Rhys-Jones - și cea de-a 99-a aniversare a mamei ei.

Centrul inaugurat de prințesa Margaret este rezultatul unui proiect comun al municipalității din Aberdeen și al filialei scoțiene a Societății de Prevenire a Cruzimii contra Copiilor. Această asociație de binefacere este prezidată chiar de prințesa Margaret.

Foto: V. MUSCĂ

E vremea mustului...

ACUZAT DE AGRESIUNE SEXUALĂ

Baschetbalistul american Dennis Rodman a fost acuzat de agresiune sexuală de către o tînără, Bridgette Baker, care a cerut despăgubiri, au anunțat surse judiciare, citate de AFP.

Reclamanta a afirmat că Rodman a încercat să abuzeze de ea, după ce a atras-o în apartamentul său dintr-un hotel, sub pretextul că acolo are loc o petrecere. În plîngerea sa, depusă la un tribunal din Los Angeles, Bridgette Baker susține că, pe 3 octombrie 1998, baschetbalistul, în vîrstă de 37 de ani, a acostat-o în barul unui hotel din Hollywood. Ea a declarat că fosta vedetă a echipei Chicago Bulls și unul dintre prietenii săi au invitat-o la o petrecere, în apartamentul lui Rodman.

În textul reclamației, Baker a precizat că s-a speriat în momentul în care Rodman a împiedicat-o să părăsească apartamentul. Tînăra a reușit să dea un telefon logodnicului său pentru a-i spune ce i s-a întîmplat. Poliția și forțele de securitate ale hotelului au sosit în momentul în care Rodman încerca să o violeze pe Bridgette Baker, în ciuda faptului că aceasta opunea rezistență.

Rodman nu a fost arestat, dar ar putea fi pus sub urmărire penală. Tînăra intenționează să obțină despăgubiri pentru agresiune sexuală, lovire, sechestrare și prejudicii morale, dar suma solicitată nu a fost dezvăluită.

Cu aproximație

Orizontal: 1. Joacă pe culoare (pl.) 2. Înaltă cât omul - Umblă călare cu ușa-n spate. 3. Sunt mereu în priză. 4. Loc de tras pe roată - Natural o ia mereu de la capăt! 5. Rămas în cap! - Scoate hamuri în seria (inf.) 6. Ca două picături de apă (inf.) - Un fel de papă lapte. 7. Poleit pe mijloc! - Nu face față frumoasă (masc.) 8. Local din Șiria (fem.) - Cel mai bun la carte. 9. Fața locului - Poartă sus la bloc. 10. Lăsate la urmă! - Taie în carne vie.

Vertical: 1. Lipsit de suflet! - Pus la scuteală. 2. Tare ca fierul - Trage învârtindu-se. 3. Lucrători cu capul. 4. Făcute cu repetiție. 5. Singuraticii pădurii - Strânse-n halat! 6. Cu munca la colectiv - Singur pe lume. 7. De joasă frecvență - Adună fir cu fir (pl.) 8. Vorba băgărețului (inf.) - Tel sec. 9. Pusă la urcare (dim.) 10. Strângător de fiare - Servit la căpătâi!

Discționar: Iterație, Artel.

	1	2	3	4	5	6	7	8	9	10
1									■	
2								■		
3	■									
4							■			
5		■			■					
6						■				
7					■					■
8								■		
9				■					■	
10			■							

UN ZÂMBET

◆ De la o masă, un consumator îi strigă ospătarului:

– Dă-mi te rog, o carte de telefon, să caut un prieten.

– Nu avem carte de telefon, se scuză ospătarul, dar vă dau condica de reclamații. Veți găsi acolo toate adresele din oraș.

◆ Doctorul către pacient?

– Sunteți fumător?

– Nu!

– Păcat! V-ați fi simțit cu mult mai bine dacă v-ați fi lăsat de fumat...

◆ Ori de câte ori ținea conferințe, Einstein era însoțit de șoferul său. Se povestește că, odată, acesta i-ar fi spus:

– Ascult conferința dvs. pentru a treizecea oară. Cred că o știu pe dinafară. Aș putea chiar s-o țin în locul dv.!

La care fizicianul, cu umoru-i recunoscut, propune:

– Când ajungem la universitate, eu îmi pun pe cap șapca dumitale și dumneata vorbești în locul meu!

Într-adevăr șoferul s-a descurcat admirabil. Dar, când să plece, unul dintre profesorii prezenți i-a pus o întrebare foarte grea, încărcată cu ecuații și formule algebrice. Șoferul a reflectat câteva clipe, apoi a zis:

– Soluția este atât de simplă, încât am să-l chem pe șoferul meu să vă răspundă la ea...

Arădeni!

◆ *Doriți o tâmplărie modernă pentru casa dvs.?*

◆ *Preferați ca această tâmplărie PVC cu sticlă termopan să fie de calitate și din import?*

Apelați la:

EXCLUSIV AL-PLAST

■ Casa dvs. poate avea de astăzi:

UȘI, FERESTRE CU STICLĂ TERMOPAN!

Arad, str. Pădurii nr. 91A, tel. 210280

AICI TOTUL ESTE IEFTIN ȘI DE O CALITATE DEOSEBITĂ!

ÎNCERCAȚI!

(570457)

Societatea Comercială „SAFILAR" S.A.

Sediul: Arad, str. Spitalului, bloc 1, sc. B, ap. 8, jud. Arad
Nr. J/02/1909/19.12.1994 la O.R.C. Arad
Capital social subscris și vărsat: 89.800.000 lei
Cod fiscal: R. 6600918/22.12.1994

CONVOCATOR

Subsemnatul DICU ALIN CRISTIAN, în calitate de administrator unic al Societății Comerciale „SAFILAR" S.A.

În conformitate cu prevederile art. 117 din Legea nr. 31/1990, republicată și cu respectarea art. 12 din statutul de funcționare al societății,

Se convoacă adunarea generală extraordinară a acționarilor din S.C. „SAFILAR" S.A. pentru ziua de 16 octombrie 1999, ora 10, la sediul punctului de lucru din Arad, str. Câmpul Liniștii nr. 1, jud. Arad, cu următoarea

ORDINE DE ZI

1. Retragerea din societate a acționarilor Pintea Alexandru-Vasile și Pintea Veronica.
2. Transmiterea acțiunilor nominative, prin cesiune, în număr total de 1078, deținute de acționarii Pintea Alexandru-Vasile și Pintea Veronica către acționarul Dicu Alin-Cristian, conform Contractelor de cesiune încheiate între aceștia.
3. Schimbarea sediului societății din Arad, str. Spitalului, bloc 1, sc. B, ap. 8, jud. Arad în Arad, str. Câmpul Liniștii nr. 1, jud. Arad.
4. Continuarea activității societății sub forma juridică de societate pe acțiuni, în condițiile art. 223 alin. (4) din Legea nr. 31/1990, republicată.
5. Diverse.

În situația în care, din motive obiective sau pentru neîndeplinirea cvorumului legal, adunarea generală nu se poate ține la data stabilită mai sus, se convoacă a doua adunare generală extraordinară pentru ziua de 17 octombrie 1999, ora 10, la punctul de lucru al societății din Arad, str. Câmpul Liniștii nr. 1, jud. Arad.

Administrator unic,
Dicu Alin Cristian
(974021)

S.C. COSTE SHOES SRL

ARAD, str. Pădurii 2/4
Angajează
muncitori pentru munca la domiciliu, care constă în cusut manual fețe mocasini.
Relații suplimentare la telefon 285.700, 211.700.
(5224411)

Maria Ibriș tămăduitoarea

Pentru orice problemă cu care te confrunți în afaceri, pe plan social și profesional, dacă ai farmece făcute, cununii legate, boli de argint viu, epilepsie etc și intervențiile făcute la doctori, popi și mănăstiri nu te-au ajutat, încearcă și puterile vindecătoarei Maria Ibriș din jud. Ploiești, com. Valea Călugărească, sat Nicovani, telefon 044/235.731 sau 094-173.973 (lângă Dispensarul Uman).

Mulțumiri aduse vindecătoarei

Livanescu Iulian - patron la SC T. IMPEX SRL - „Am avut probleme mari în afaceri; înregistram mereu pierderi fără a întrezări nici cea mai mică rezolvare. Mai mult, aveam necazuri cu soția și nici copiii nu învățau bine. Trecând prin Valea Călugărească m-am oprit la casa Mariei Ibriș. Dânsa mi-a făcut o primire deosebită. Cert este că după o ședință mi-a pus afacerile la punct și liniștea familiei mele a fost restabilită."

Anton Nicolae - jud. Bacău - „Dragi cititori, vă îndemn și eu să vă adresați Mariei Ibriș pentru toate necazurile dvs. Și eu am avut cununiile legate până la 37 ani. Fără să cred, deși am auzit de aceste metode de prin bătrâni, am căutat-o pe această doamnă din jud. Ploiești. După cele două întâlniri cu dânsa, în termen de 3 luni am cunoscut o fată pe placul meu și m-am căsătorit cu ea."

Franț Tișcan - Satu Mare - „Îi mulțumesc doamnei Maria Ibriș pentru ajutorul dat, vindecându-mă de epilepsie, boală cu care mă lupt de la 14 ani. Nimeni, dar absolut nimeni - fie popă, fie doctor, nu m-a ajutat așa cum a făcut-o această deosebită femeie. Îi rămân recunoscător și sfătuiesc oamenii necăjiți să apeleze cu încredere la dânsa."

(522423)

BOBI & ANGELA

are plăcerea de a vă anunța deschiderea **clubului de noapte**, cu program de striptease **PLAYGIRL**. Atmosferă deosebită, program de calitate, servicii ireproșabile!!, zilnic de la 22,00 la 04,00. Rezervări la telefon 092-277765.

Închiriază depozit tel:092402225

„Institutul în Transporturi"

cu sediul în Arad, Calea Victoriei nr. 35-37, tel. 254.384

ORGANIZEAZĂ URMĂTOARELE CURSURI:

* **Coordonator de transport** - condiții - minim absolvent de liceu, cu diplomă de bacalaureat.

* **Consilier public pentru transport mărfuri periculoase** - condiții - minim absolvent de liceu, cu diplomă de bacalaureat.

* **Conducător auto transport mărfuri periculoase**
- **mărfuri generale** - condiții - vârsta 20 ani, vechime 2 ani
- **substanțe explozive și cisterne** - condiții - vârsta 23 ani și vechime 5 ani

* **Instructori și profesori de legislație rutieră autorizare și reautorizare**
- autorizare instructori - liceu și permis de conducere cu vechime de 5 ani
- profesori legislație rutieră - studii tehnice superioare

(5224420)

HAINE BALOTATE DIN IMPORT!

Calitatea I-a **EN GROS**
Din CANADA
Numai sortimente de sezon în baloturi de 45 kg
Selectat pe articole de iarnă:
treninguri, articole de copii, cămăși, pulovăre, bluze de mătase, pantaloni catifea, cămăși flanel, geci pentru copii și adulți

NUMAI PENTRU COMERCIANȚI!
ÎNCERCAȚI ȘI NU VEȚI REGRETA!

Oradea, str. O. Densușeanu nr. 4,
Deschis: luni -vineri orele 8-16 **tel. 059-464 731**
(97400)

enigma

FUJIFILM IMAGE CENTER
ÎNSEMNUL CALITĂȚII ÎN FOTOGRAFIE
ARAD B-DUL REVOLUȚIEI NR. 80 TEL./FAX: 057/251459
ARAD CALEA AUREL VLAICU, BLOC I-3 TEL: 057/272655

VĂ OFERĂ SERVICII CA:

- developări și procesări filme amatori în 4 dimensiuni diferite (9/13, 10/15, 13/18, 15/21) pe hârtie FUJI sau KODAK Royal;
- reducere minim 50% din prețul de developare pentru toate filmele cumpărate în magazinele noastre;
- pentru fiecare film FUJI sau AGFA (hdc) cumpărat la noi primiți pe loc un album 9/13 sau 10/15 GRATUIT!;
- fotografii tip pașaport, viză, buletin, diplomă, legitimație, livret, ecuson, abonament, carnet elev... set 4 buc. color, în 24 h sau la minut;
- fotografii în studio climatizat (de la 9/13 la 30/40) și reportaje de o calitate deosebită, pe bază de programare;
- toată gama de fotografii pentru absolvenți (de liceu, gimnaziu...);
- developări filme diapozitiv și procesări alb/negru (după caz);
- reproduceri tablouri sau diferite obiecte, fotografii de reclamă;
- tablouri color (18/24, 24/30, 30/40) și polifoto (2 buc. 6/9, 4 buc. de la 3/3 la 4/6,9 buc. 2/3) și de pe filmul clientului;

TOTODATĂ VĂ OFERIM SPRE VÂNZARE O GAMĂ DIVERSIFICATĂ DE PRODUSE DE PROFIL:

Filme, aparate foto, baterii, rame, albume, huse, casete audio-video, CD-rom, MD, produse tip Polaroid, filme și rame diapozitiv, dischete, căști, lanterne, ochelari soare și multe alte la comandă.

Pachete ALO și ALO „Da" și cartele de reîncărcare (30, 60, 120 + 10).

ORAR: zilnic 8-20 sâmbătă 9-17

TAXI GLOBAL

La cel mai mic tarif din Arad

Tel: 945;
1950 lei/km
23.00.00
ANGAJEZ cu convenție de colaborare **TAXIMETRIȘTI** cu mașini proprii, echipate cu stații de emisie-recepție.

SOMAȚIE

Se aduce la cunoștință că pe rolul Judecătoriei Arad se află dosarul nr. 5706/1999 cu termen de soluționare la data de 29 septembrie 1999, având ca obiect cererea petenților Antin Novac și Antin Ana, domiciliați în com. Vinga nr. 999, jud. Arad, pentru constatarea dobândirii de către aceștia a dreptului de proprietate cu titlu de uzucapiune privind imobilul situat în Vinga nr. 999, jud. Arad, înscris în CF nr. 3735 Vinga, cu nr. top 1319-1320/a/1, proprietatea lui Dicu Ecaterina.

Persoanele interesate pot face opoziție la numărul de dosar sus arătat, în termen de o lună de la data publicării prezentei.

(5224410)

C.N. POȘTA ROMÂNĂ S.A.
D.R. POȘTA TIMIȘOARA
COMUNICĂ

TARIFUL SERVICIILOR POȘTALE CONCURENȚIALE EXTERNE
Valabil din data de 04.10.1999

INDICAȚII ȘI SERVICII SPECIALE

	Tarif anterior în lei	Tarif 04.10.1999 în lei
1. Recomandat	13.100	14.500
2. Expres	7.700	8.500
3. Confirmare de primire	13.100	14.500
4. Pentru valoarea declarată pentru fiecare 10.000 lei sau fracțiune de 10.000 lei	4.100	4.500
5. Par avion, până la 20 g		
Europa	800	900
Restul lumii	2.700	3.000
- între 20-50		
Europa	200	1.300
Restul lumii	6.700	7.400
- între 50-100 g		
Europa	2.000	2.200
Restul lumii	14.500	16.000
- între 100-250 g		
Europa	5.000	5.500
Restul lumii	36.000	39.000

COLETE EXTERNE

a) Tarif în funcție de greutate, țara de destinație și calea de îndrumare (terestră și aeriană)		
b) Tarif fix pentru prezentarea la vamă	5.100	5.600
c) Tarif fix pentru expedierea cu valoare declarată	13.200	14.500
d) Tarif pe valoarea declarată, pentru fiecare 10.000 lei sau fracțiune de 10.000 lei; valoare maximă declarată este de 89.692.000 lei	4.100	4.500
e) Tarif pentru indicații speciale:		
- recomandat	13.100	14.500
- confirmare poștală de primire AR	13.100	14.500
- predarea coletului personal destinatarului	1.500	1.700
f) Tarif pentru „fragil" sau „voluminos" - cu 50% peste tariful pe trepte de greutate		
g) Tarif de factaj		
- până la 5 kg	2.500	3.000
- peste 5 kg	5.000	6.000

MANDATE EXTERNE

a) Tarif fix pentru fiecare mandat prezentat	36.200	10 USD
b) Tarif la valoarea expediată în limita maximă de 500 $ mandat	4%	3%

I. OBIECTE DE CORESPONDENȚĂ EXTERNĂ

1. Scrisoare simplă		
- până la 20 g	7.300	7.950
- între 20-50 g	12.200	13.300
- între 50-100	17.000	18.500
- între 100-250 g	34.700	37.800
- între 250-500 g	66.400	72.300
- între 500-1000 g	115.700	126.000
- între 1000-2000 g	188.400	205.200
Maxim de greutate admis: 2 kg		
2. Cărți poștale simple și ilustrate	4.700	5.100

II. IMPRIMATE

- până la 20 g	3.450	3.750
- între 20-50 g	5.650	6.150
- între 50-100 g	7.700	8.400
- între 100-250 g	14.500	15.800
- între 250-500 g	25.600	27.900
- între 500-1000 g	43.300	47.100
- între 1000-2000 g	60.700	66.100
- peste 2000 g de fiecare 100 g	30.200	32.900

III. PACHETE MICI

- până la 100 g	7.700	8.400
- între 100 - 250	14.500	15.800
- între 250-500 g	25.300	27.500
- între 500-1000 g	43.400	47.200
- între 1000-2000 g	60.800	66.200
Maxim de greutate admis: 2 kg		

OBIECTE DE MESAGERIE

1. Tarif de înregistrare pentru fiecare colet	500	500
2. Tarif de greutate pentru fiecare kg sau fracțiune de kg pentru orice destinație	900	900
3. Pentru coletele cu valoare declarată în plus față de tarifele de la pct. 1 și 2, un tarif proporțional cu valoarea declarată de fiecare 100 de lei sau fracțiune de 100 lei	5	5
4. Pentru scrisori cu valoare declarată un tarif proporțional cu valoarea declarată de fiecare 100 de lei sau fracțiune de 100 lei	5	5

TARIFE PENTRU INDICAȚII SPECIALE

1. Tarif de recomandare	1.400	1.600
2. Tarif pentru remitere Expres	900	1.000
3. Confirmare poștală de primire (AR)	1.500	1.700
4. Tariful serviciului Post Restant	1.500	1.600

A. SERVICII DE BAZĂ

I. OBIECTE DE CORESPONDENȚĂ

1. Scrisoare simplă		
până la 20 g	1.300	1.500
de la 20-50 g	1.900	2.100
de la 50-100 g	2.400	2.700
de la 100-500 g	8.100	9.100
de la 500-1000 g	15.300	17.200
de la 1000-2000 g	27.000	30.400
2. Carte poștală simplă	600	700
3. Carte poștală ilustrată - felicitare	800	900
4. Imprimate (cărți, cataloage, etc) până la 50 g	400	400
între 50-100 g	600	700
între 100-250 g	1.750	1.900
- între 250-500 g	3.500	3.900
- între 500-1000 g	7.100	8.000
între 1000-2000 g	14.300	16.100

5. Pentru trimiterile sosite cu lipsă sau insuficientă de francare se va percepe la distribuție dublul insuficienței, dar nu mai puțin de tariful treptei minime de greutate

II. MANDATE

1. Tarif de înregistrare	200	200
2. Tarif pe valoare, calculat astfel:		
- până la 220.000 lei, de fiecare 100 lei sau fracțiune de 100 lei	5%	5%
- între 220.000-1.000.000 lei, la fiecare 1000 lei sau fracțiune ce depășește 220.000 lei, se adaugă	10%	10%
- peste valoarea de 1.000.000 lei, la fiecare 1000 lei sau fracțiune, se încasează	8%	8%

3. Tarif de telegramare - numai pentru mandatele telegrafice - se tarifează conform tarifului pentru servicii telegrafice.

ROMÂNIA
CONSILIUL JUDEȚEAN ARAD
CABINET PREȘEDINTE
DISPOZIȚIA NR. 168

din 30.09.1999
privind convocarea Consiliului județean Arad

Președintele Consiliului județean Arad,

În temeiul prevederilor art. 61 alin, 1 din Legea nr. 69/1991 a administrației publice locale, republicată,

DISPUNE:

Articol unic Consiliul județean Arad se convoacă la ședință în data de 12 octombrie 1999, ora 14,00, cu următoarea

ORDINE DE ZI:

1. Proiect de hotărâre privind repartizarea sumelor defalcate din impozitul pe salarii pe unități administrativ-teritoriale pe anul 1999, potrivit OUG cu privire la rectificarea bugetului de stat pe acest an.
2. Proiect de hotărâre privind parcelarea unui teren în suprafață de 61,0030 ha, situat în municipiul Arad, Calea Bodrogului, necesar Zonei Libere 2 Arad.
3. Proiect de hotărâre privind modificarea articolului 1 din Hotărârea nr. 50/1997 a Consiliului județean Arad privind înființarea comisiei pentru protecția copilului.
4. Proiect de hotărâre privind modificarea art. 3 din Hotărârea nr. 62/1997 a Consiliului județean Arad, privind aprobarea normativelor proprii pentru dotarea cu autoturisme și a cotelor lunare de carburant.
5. Proiect de hotărâre privind stabilirea unor tarife la lucrările specifice protecției plantelor și a altor lucrări din agricultură efectuate de către Serviciul public județean de protecția plantelor.
6. Proiect de hotărâre privind numirea administratorului la Regia autonomă de apă-canal.
7. Proiect de hotărâre privind împuternicirea reprezentanților Consiliului județean Arad în AGA să numească administratorul la SC Aeroportul Arad SA și SC Adar SRL.
8. Diverse.

Președinte,
Dan Ivan

(974034)

TAXI ARDEAL

Întotdeauna mai IEFTIN decât cel mai IEFTIN

Prezentare gratuită la comenzi. Comisioane. Toate acestea la un tarif de 2100 lei / km.

TELEFOANE: 284444 și 285555.

● ANGAJĂM DISPECERĂ ●

(c.b)

LICITAȚIE SC REAL SA

organizează licitație pentru închirierea următoarelor

SPAȚII COMERCIALE

1. Str. Voinicilor Bloc 510
2. Aleea Răsăritului Bloc 22
3. Str. Pajiștei nr. 1

Licitația este liberă, cu strigare și se ține la sediul societății din Arad, str. Ghiba Birta nr. 2 Bloc M1-M2 în data de 15.10.1999 la ora 10,00.

Taxa de participare este de 50.000 lei pentru fiecare spațiu.

Garanția de participare: 1.000.000 lei.

Înscrierile se pot face până în 15.10.1999 ora 9,30.

Informații suplimentare la tel. 281047 și 281060.

(5224426)

S. C. „CDC" - Arad

Tel. 289997, 094-558552

str. Vrabiei nr. 4 - lângă Orologerie

PRODUCE ȘI COMERCIALIZEAZĂ

- **PLASĂ GARD ZINCATĂ** - la orice dimensiuni solicitate, inclusiv pentru cotarcă
- **CUIE CONSTRUCȚII** - gamă completă
- **PLASĂ RABITZ** - 22.500 lei/kg
- **BURLANE ȘI COTURI FUM**

(974001)

SOCIETATE MAGHIARO-ROMÂNĂ

Specializată pe comercializarea produselor cosmetice și detergenți

CAUTĂ COLABORATORI care să dețină un spațiu de depozitare de cca 25 mp și un capital de 5000 DM, oferindu-i o bună posibilitate de afacere.

Tel/Fax: 064 - 417.561
Tel/: 064 - 417.562
Zilnic orele 8,00 - 17,00

(974035)

ANGAJĂRI

„Transilvania Jurnal", singurul cotidian regional din România angajează tinere și tineri dinamici pentru activitatea de promovare a publicației.

● **Se oferă** salariu lunar de 3 milioane lei și condiții avantajoase

● **Candidații** trebuie să prezinte un C.V. și să se adreseze pentru un interviu la sediul subredacției; **Arad, Bd. Revoluției nr. 74, tel. 270380 sau la 094855523.**

Zilnic între orele 10,00-15,00.

(c.b.)

VÂNZĂRI APARTAMENTE O CAMERĂ

Vând (sau închiriez pe termen lung) garsonieră, confort I sporit, mobilată, tot confortul. Telefon 266650. (29663)

Vând garsonieră confort III, Calea A. Vlaicu, bl. A10/1, et. II, ap. 57. Telefon 243269. (29907)

VÂNZĂRI APARTAMENTE DOUĂ CAMERE

Vând urgent apartament 2 camere, preț acceptabil, semidecomandat, str. 6 Vânători bl. V2, sc. B, et. III, ap. 14. Telefon 057-222530, 277337. (29516)

Vând apartament 2 camere, central. Telefon 232569, orele 8-16. (29256)

Vând apartament 2 camere, str. T. Vladimirescu, nr. 33, bloc 44, Arad. Telefon 092.211.356. (29278)

Vând apartament 2 camere, bloc 526, preț negociabil, 11.500 DM. Telefon 268054 până la ora 19 sau 057 - 092.426.569. (29338)

Vând 2 camere, ultracentral, str. Cloșca nr. 7, ap. 5, orele 16-18. (29429)

Vând apartament în casă 2 camere, str. Iancu Jianu nr. 7, ap. 9; 5.500 DM. (29522)

Vând apartament 2 camere, contorizat, cămară, boxă + garaj, Calea Romanilor. Telefon 211808. (29527)

Vând apartament 2 camere, Grădiște, et. IV/IV, 9.800 DM sau mobilat (mobilă la comandă), 12.500 DM. Telefon 237048. (29376)

Vând apartament 2 camere, Vlaicu. Informații telefon 249223. (29689)

Vând apartament 2 camere confort I, bloc cărămidă, acoperiș țiglă, faianță, gresie, lambriuri, parter înalt, boxă în curte, zonă liniștită; str. Șincai. Telefon 220843. (29711)

Vând apartament 2 camere, et. I, zona Confecții, îmbunătățit, preț 11.500 DM, negociabil. Telefon 253120. (29492)

Vând apartament 2 camere, confort I, etaj inferior, multiple îmbunătățiri, zona Spitalului Județean (Intim), preț convenabil. Telefon 092.922.364. (29727)

Vând apartament 2 camere, nemobilat, extraordinar de frumos, complet recondiționat stil occidental, et. III, zona UTA, preț 27.500 DM, negociabil. Telefon 094 187 921. (29358)

Vând apartament 2 camere, mobilat, amenajat stil occidental, str. Miron Costin, bloc 1, etaj 3, preț 43.000 DM negociabil. Telefon 094.122.434; 223729. (28965)

Vând apartament 2 camere, confort I, îmbunătățit, str. Banu Mărăcine, bloc 2. Telefon 235017. (29240)

Vând urgent apartament 2 camere, bine întreținut, negociabil. Telefon 250209. (29806)

Vând apartament 2 camere, Calea Romanilor, bl. K1, sc. 5, ap. 4, preț convenabil. Informații telefon 211318, seara, orele 19-23. (29731)

Vând urgent apartament 2 camere, Micălaca, 13.200 DM. Telefon 253326. (29283)

Vând apartament 2 camere, îmbunătățit, Micălaca, lângă Orizont, 13.000 DM, negociabil. Telefon 267327, orele 17-22. (29928)

Vând apartament 2 camere, ultracentral. Informații telefon 276216. (29933)

Vând apartament 2 camere + garaj. Informații telefon 255940. (29930)

VÂNZĂRI APARTAMENTE TREI CAMERE

Vând apartament 3 camere, str. 6 Vînători. Telefon 259685. (28954)

Vând apartament 3 camere, Banu Mărăcine. Telefon 233420; 221100; 094.583.389. (29323)

Vând apartament 3 camere, Alfa, accept variante. Telefon 277985.

Vând (schimb) apartament 3 camere, zona V Micălaca, îmbunătățit + garaj, Telefon 279312; 094.616.315. (29730)

Vând apartament 3 camere, decomandat, Stomatologie, 15.000 DM. Telefon 241800. (28423)

Vând apartament 3 camere, decomandat, Micălaca, bloc 506, 16.000 DM. Telefon 057 - 210066; 092.706.028. (29032)

Vând apartament 3 camere, et. IV, Alfa, decomandat, îmbunătățit, 15.000 DM. Telefon 257946, 235524. (29405)

Vând apartament 3 camere, et. I, decomandat, Micălaca. Telefon 262575. (29427)

Vând apartament 3 camere, Vlaicu, multiple îmbunătățiri, 87 mp, 22.000 DM. Telefon 094 168 044. (29345)

Vând avantajos 2 apartamente 3 camere sau 1 apartament 6 camere, Alfa. Telefon 258920, după ora 18. (29392)

Vând urgent apartament 3 camere, garaj, zona 300. Telefon 259182. (29487)

Vând apartament 3 camere, confort I, decomandat, îmbunătățit, cu sau fără garaj, Vlaicu, etaj IX; preț acceptabil. Informații telefon 272905. (29583)

Vând apartament 3 camere, decomandat, etaj II, zona 300, Micălaca. Telefon 259188; 094.921.369. (29860)

Vând apartament (cartier Alfa), etaj III, 3 camere, 2 băi, 2 balcoane închise, parchetat, faianțat, tapetat, telefon, satelit + garaj autorizat, mobilă bucătărie 10 corpuri. Informații telefon 461145, între orele 20-22. (29216)

Vând urgent apartament 3 camere, Miorița, garaj, 21.600 DM. Telefon 270872. (29283)

Vând apartament 3 camere, 3 balcoane, 2 băi, et. II, zona 3 Micălaca, preț negociabil. Telefon 263369, după ora 19. (29696)

Vând apartament 3 camere, ultracentral. Telefon 223664. (29887)

Vând (schimb) apartament 3 camere + dependințe, Gara Aradul Nou, et. 4/4, cu 2 camere + diferență. Telefon 288672. (29888)

Vând apartament 3 camere, decomandate, mobificat stil occidental, totul nou, merită văzut! Telefon 289706. (29929)

Vând apartament 3 camere, decomandat, 13.500 DM, zona 500. Telefon 267707. (29935)

Vând apartament 3 camere, decomandat, deosebit, zona Banc Post, preț 45.000 DM, negociabil. Informații telefon 250683. (29953)

VÂNZĂRI APARTAMENTE PATRU - CINCI CAMERE

Vând apartament 4 camere, decomandate, gresiate și faianțate, parchetate, zona 300, pe malul Mureșului + garaj autorizat. Telefon 259891. (29642)

Vând apartament 4 camere, Vlaicu, Z26, etaj 8/8, îmbunătățit; 26.000 DM negociabil. Telefon 281479; 289876. (29786)

Vând apartament 4 camere, deosebit, suprafață mare. Telefon 255133. (29806)

Vând apartament 4 camere Vlaicu, 16.500 DM negociabil sau schimb cu garsonieră sau mașină. Telefon 235331. (29843)

Vând apartament 4 camere, Micălaca 500, et. III, contorizat, 23.000 DM, negociabil. Telefon 264060. (29939)

VÂNZĂRI CASE

Vând VILĂ NOUĂ: 2 apartamente, intrări separate, trifazic, garaj, curte, grădină, încălzire proprie, posibilități multiple, accept variante. Telefon 285485, 092 607 568. (28676)

Vând urgent casă, toate condițiile, Sînicolaul Mic. Telefon 288772. (29151)

Vând casă mare și loc casă. Telefon 249946. (29206)

Vând casă în Pârneava, cu grădină. Telefon 211792 sau 247262. (29271)

Vând casă 3 camere, bucătărie, grădină mare, str. Pandurilor, nr. 4, lângă gara Aradul Nou; 20.000 DM negociabil. Telefon 278236. (29281)

Casă de vânzare localitatea Zimandul Nou, nr. 319. Telefon 217178, după ora 16. (29337)

Vând casă cu etaj, str. Cometei nr. 12, Grădiște, 33.000 DM. (29388)

Vând casă cu grădină 720 mp, Grădiște. Telefon 224322. (29680)

Vând casă, Zimandul Nou nr. 81. Telefon 224322. (29680)

Vând avantajos casă în Gai, eventual variante. Telefon 274490. (29666)

Vând casă mare cu grădină în Gai, str. Tribunul Corcheș, nr. 21. (29707)

Vând casă cu grădină în Arad. Telefon 273651. (29653)

Vând casă cu grădină mare, localitatea Zimand Cuz, nr. 114. (29751)

Vând casă urgent în Sânicolaul Mic, 25.000 DM negociabil. Telefon 234608; 094.183.043. (29741)

Vând casă cu grădină, Șofronea, nr. 64. Telefon 416209. (29815)

Vând casă localitatea Nădlac, toate utilitățile; negociabil. Telefon 474430; 094.577.855. (29818)

Vând casă cu grădină în str. Renașterii, nr. 75 A. Telefon 263572; 261879. (29827)

Vând casă Grădiște, str. I. Budai Deleanu, nr. 5A; 45.000 DM negociabil. Telefon 057 - 276262. (29846)

Vând casă, anexe, grădină, vie, Bocsig nr. 748. Telefon 469391. (5213548)

Vând casă centru Lipova, în curte sau schimb cu garsonieră confort I, în Arad. Telefon 245738. (3040374)

Vând urgent și convenabil, casă mare, comuna Livada. Telefon 412204. (29273)

Vând casă 4 camere, încălzire centrală pe gaz, canalizare, zona Grădiște. Telefon 238613. (28055)

Vând casă, grădină, pomi fructiferi, vie, localitatea Frumușeni nr. 565. Telefon 119, după ora 20. (29373)

Vând urgent casă 3 camere, 30.000 DM, negociabil. Telefon 253326. (29283)

Vând foarte ieftin, cele mai bune, vile, case, apartamente. Telefon 561771, 272508. (29588)

Vând casă mare în localitatea Covăsânț, la șosea, ocupabilă imediat. Telefon 266650. (29663)

Vând casă, comuna Șofronea, 3 camere, coridor, bucătărie, anexe, 1.600 mp (1.000 mp grădină). Informații telefon 277521, zilnic după ora 17, sâmbăta-duminica între orele 8-22. (29873)

Vând casă cu intrare separată, pentru 2 familii, încălzire cu gaz, Chișineu Criș, str. Carpați nr. 13 (cartierul nou), accept și variante. (3041373)

Vând casă cu 3 camere, baie, fundație, pivniță și grădină, 900 mp în total în cartierul Mureșel, Aradul Nou. Telefon 287590. (29941)

Vând urgent casă în GĂLȘA. Informații la telefon 466723. (29989)

Vând vilă superlux, nou amenajată, etaj, cartierul Romanilor, str. Triumfului nr. 6. Telefon 092.344.705. (29992)

VÂNZĂRI SPAȚII

Vând gheretă Micălaca, Piața Soarelui. Telefon 092.828.102; 092.834.893. (29215)

Vând IMOBIL MARE central, bun pentru depozit sau producție. Telefon 285102. (29881)

Vând spațiu firmă, parter, ultracentral. Telefon 092.255.385. (29994)

VÂNZĂRI TERENURI

Vând intravilan pentru construcție, str. Cincinat Pavelescu nr. 1 și str. Diaconu Coressi nr. 2, posibilități gaz, apă. Telefon 286333. (29552)

Vând loc de casă în Aradul Nou, str. Bagdazar nr. 9, suprafața 1.440 mp, toate utilitățile, la stradă. Informații telefon 289533. (29669)

Vând grădină (teren construcții), zonă agrement, 1.924 mp, parcelabil, Miniș. Informații telefon 562258. (3040384)

Vând 819 mp intravilan, 24 m front stradal. Telefon 258217. (29925)

VÂNZĂRI AUTO

Ocazie! Vând mașină Dacia 1300, preț 1700 DM (eventual rate). Telefon 092.823.710. (29990)

Vând convenabil Dacia 0 km, orice model, livrare imediată. Telefon 094.391.896. (28836)

Vând ANVELOPE camion diametru 17,5; ARO - 15, 16; autoturisme - 13, 14, 15, 16, 17. Telefon 563027, 259339. (27222)

Vând Mercedes 250 Diesel, an fabricație 1992 septembrie, înmatriculat persoană fizică. Telefon 094.616.315. (29730)

Vând microbuz transport marfă VW LT 28, an fabricație 1992, înmatriculat. Telefon 094.616.315. (29730)

Vând combine de recoltat porumb știuleți pe 1 sau 2 rânduri. Telefon 094.933.597. (29258)

Vând urgent Ford Sierra, înmatriculat persoană fizică, 2000 cmc, injecție, an fabricație 1989, stare excepțională, preț 6.900 DM, negociabil. Telefon 092.529.611.

Vând Renault 21 Nevada, de 2 luni în țară, înscris persoană fizică, injecție benzină, 8.300 DM. Telefon 094 698 849. (29389)

Vând Dacia papuc, an 1998, 5.000 DM. Telefon 286180. (29576)

Vând Ford Escort 1,8 Diesel, Euro II, an 1992, preț 7.600 DM, neînmatriculat. Telefon 094.592.275; 270688. (29590)

Vând Ford Orion 1,8 Diesel gri metalizat, an 1992, Euro 2, neînmatriculat, 7.900 DM sau 11.500 DM înmatriculat. Telefon 281250. (29658)

Vând urgent Dacia 1310, 1988, preț negociabil. Telefon 276784. (29635)

Vând Fiat Regata Diesel, an 1986, VT, CIV, înscris persoană fizică; preț negociabil 3.800 DM. Telefon 094.147.344. (29714)

Vând autoturism Dacia 1310, an 1987, reparație capitală, preț 2.200 DM. Informații Gurahonț, telefon 334. (5213480)

Vând Dacia 1310, an fabricație 1985, stare bună. Telefon 094.623.420. (29853)

Vând Audi 100 Diesel, an 1981, înscris persoană fizică. Telefon 057 - 535140; 092.473.386. (29854)

Vând microbuz VW Transporter 1700 cmc Diesel, stare funcționare, 1981. Telefon 092.226.366. (29855)

Vând microbuz persoane VW 1700 Diesel, 1990, 10.500 DM, stare ireproșabilă. Telefon 468745. (Ag. Pecica)

Vând TV 35 an fabricație iunie 1993, motor Brașov; roți duble. Telefon 285102. (29881)

Vând tractor John Deere 75 CP, localitatea Iermata nr. 85. Telefon 092.264.536. (3042339)

Vând Mercedes 406 D. camionetă 2 tone, carosată, 5.800 DM, negociabil. Telefon 511344. (3042338)

Vând tractor U 650, 1994; ARO 243 motor Brașov. Telefon 421072. (29326; 327)

Vând Renault 19, an 1989 și Opel Astra, an 1994, prețuri negociabile. Telefon 561727; 562569. (3040990)

Vând Mazda 323, an 1982, în stare perfectă de funcționare. Informații telefon 461141, între orele 20-22. (29216)

Vând autoturism Lada Samara, an 1993, benzină, persoană fizică. Telefon 092 493 110 sau str. Petru Rareș nr. 38, Grădiște. (29404)

Adevărată ocazie! Vând Lancia Prisma, benzină, înmatriculată, cu numere de Italia, stare bună, preț 1.700 DM. Telefon 094 187 921. (29358)

Vând Mitsubishi Galant, benzină, înscris persoană fizică, 1.300 DM. Telefon 237328. (29869)

Vând multicar cu motor Diesel, fabricație Brașov, neînmatriculat, 15.000.000 lei, Telefon 456126, orele 18-20. (29864)

Vând Renault 20 Diesel, stare perfectă, preț avantajos. Telefon 223859. (29851)

Vând Dacia 1310 TLX, fabricație 1990, comuna Zerind, sat Iermata Neagră nr. 122, telefon 19. (29808)

Vând caroserie Peugeot 305 GLD Break. Telefon 238047. (29781)

Vând camion Ford 3,5 to, fabricație 1979, stare funcționare, 3.000 DM, persoană fizică. Agrișul Mare telefon 120, seara, orele 19-20. (29771)

Vând Dacia 1310L, an 1995, stare excepțională, negociabil. Telefon 464378, Curtici. (25889)

Vând autoutilitară Mazda E 1600, preț 5.700 DM. Telefon 280628, după ora 19. (29891)

Vând Dacia 1300, stare bună, 1.300 DM. Telefon 232372. (29892)

Vând avantajos ANVELOPE CAMION diametru 17,5; ARO, JEEP 15, 16; AUTOTURISME 12, 13, 14, 15, 16, 17 țoli. Telefon 259339, 563027. (3040386)

Vând tractor U650M și remorcă 5 to, ambele în stare foarte bună. Cermei 945, telefon 179. (29940)

Vând VW Passat TDi, an fabricație 1998. Informații telefon 276216. (29933)

Vând Renault Espace, persoană fizică, impecabil, extrase, 1992, 16.400 DM. Telefon 092.344.705. (29993)

Vând motor Ford Sierra 1,6 + cutie viteză benzină, bară față + capotă Ford Escort, stație taxi 40 canale AM, contor apă. Informații Vlaicu, bl. A1-1, ap. 25, et. VI. Telefon 261421. (30007)

VÂNZĂRI ELECTRO

Vând televizoare color cu garanție, 700.000-1.800.000 lei. Telefon 211028. (29270)

Vând: MAȘINĂ SPĂLAT AUTOMATĂ, 100 DM; TV COLOR, 80 DM; LADĂ FRIGORIFICĂ; ofer garanție. Telefon 262616, 259339. (27222)

Vând TV color, 800.000 lei, combină frigorifică, congelator, mașină spălat automată. Telefon 285010. (29962)

Vând diverse tipuri TV COLOR, preț 800.000 lei; garanție 6 luni. Telefon 244904, orele 9-17. (28698)

Vindem o mare gamă de televizoare color la prețuri convenabile. Telefon 280260. (29725)

Vând televizoare color; prețuri 80-150 DM. Telefon 092.684.661. (29775)

Vând telefon mobil Motorola Flare cu încărcător de casă, de mașină, cu husă și 2 acumulatoare. Telefon 280802. (29571)

Vând circular trifazic cu motor 5,5 KW, 1440 rotații/min. Relații telefon 520198 sau 094.200.115. (3041370)

Vând CÂNTARE ELECTRONICE și CASE MARCAT FISCALE pentru comerț, servicii, restaurant, benzinărie. Telefon 272727. (29353)

Vând cuptor microunde Whirlpool, nou, la jumătate preț (2.500.000 lei). Telefon 217204. (23416)

Vând combină frigorifică Phillips. Telefon 262730. (29895)

Vând MAȘINĂ SPĂLAT AUTOMATĂ, 880.000 lei; TV COLOR 700.000 lei; LADĂ FRIGORIFICĂ 1.300.000 lei, ofer garanție. Telefon 259339, 563027. (3040385)

Vând televizor color, mașină spălat automatică, * cuptor microunde cu garanție. Telefon 284604. (29944)

VÂNZĂRI DIVERSE

Vând PLASĂ GARD zincată, orice dimensiuni, PLASĂ RABITZ și CUIE CONSTRUCȚII, str. Vrabiei nr. 4. Telefon 289997, 094.558.552. (27190)

Vând ieftin vană fontă 1,2 m (cadă cu șezut), chiuvetă bucătărie, cântar tip geamantan. Telefon 250444. (29774)

Vând SARE la saci și bulgări, cantități mari. Telefon 059-144334. (26321)

Vând cazan țuică, nou, 170 lt, complet. Telefon 094 698 849. (29389)

Vând aerotermă pe gaz cu horn, 150 DM, bucata. Telefon 237607. (29586)

Vând motor de barcă tip Vifor, 25 CP, cu barcă. Telefon 057/469600, orele 15-17. (29585)

Vând tocătoare de tulei pe două rânduri. Telefon 286180. (29576)

Vând Dacia 1300, an 1980, 1.000 DM; cântar cu riglă 500 kg și cântar cu cadran, 100 kg. Telefon 092.290.461. (29652)

Vând masă de biliard, 750 DM. Telefon 092.622.887. (29554)

Vând stație sortare balast cu spălare și concasare; încărcător frontal tip IFA 2,8 mc; încărcător frontal tip Ifron 1,1 mc; betonieră 500 litri; toate sunt în stare de funcționare. Telefon 092.692.311 și 062 - 225920 după ora 18, Baia Mare. (29743)

Vând porți garaj rabatabile, Germania, 300 DM. Telefon 092.684.661. (29775)

Vând bibliotecă Lidia 4.900.000 lei; bibliotecă Estera 5.000.000 lei; dormitor Timotei - 5.500.000 lei; tineret Silvana - 3.700.000 lei; mobilă bucătărie - 3.000.000 lei. Telefon 094.809.884. (29799)

Vând ouă de prepeliță proaspete pentru tratament. Telefon 092.966.859. (29804)

Vând miniterm 25 pe gaz, import. Informații telefon 287744; seara. (29825)

Vând LEMNE FOC TĂIATE, esență tare. Telefon 277027. (29537)

Vând betonieră fără motor. Informații telefon 263365. (29259)

Vând 1.000 buc. țigle vechi și aragaz 2 focuri. Telefon 232585. (29805)

Vând mașini produs șosete, computerizate, import Italia. Telefon 063-233481, 092 339 147. (mp)

Vând sufragerie Gioconda, nouă, cu 10% reducere preț și electromotor 15 KW/ 1500 pentru gater. Localitatea Seleuș telefon 134, după ora 20. (29906)

Vând teracotă albă, model Anti (1920), preț informativ 300 DM. Telefon 094 884 222. (29918)

Vând lambriuri 37.000 lei/ mp, cherestea, grinzi, coarne brad. Telefon 220427. (29924)

Vând garaj ultracentral, Bd. Revoluției nr. 26-38. Telefon 230972, 094 557 946, după ora 16. (29964)

CUMPĂRĂRI TERENURI IMOBILIARE

Cumpăr apartament 2 camere, ofer 7.500-8.000 DM. Telefon 251283. (29931)

Cumpăr urgent garsonieră confort I; ofer 7.500 DM. Telefon 270872. (29283)

Cumpăr (numai la preț rezonabil) apartamente 1, 2, 3 camere, neîmbunătățite, zonele: central, UTA, 100, Romanilor, Podgoria. Rog seriozitate. Telefon 094 187 921. (29358)

Cumpăr casă, vilă, apartament, preț rezonabil. Telefon 561771, 272508. (29588)

(Continuare în pagina 15)

(Urmare din pagina 14)

CUMPĂRĂRI DIVERSE

Cumpăr porumb știulete. Telefon 224230. (29911)

CERERI ȘI OFERTE DE SERVICII

Angajăm VÂNZĂTOARE și MUNCITORI NECALIFICAȚI. Telefon 094 618 952 (vânzătoare); 094.795.508 (muncitori). (29930)

ANGAJĂM cu carte de muncă, TINERI. Informații, str. Ivrianu, nr. 2, orele 14-17. (29227)

Angajez absolvent INFORMATICĂ și TEHNICIAN service calculatoare. Telefon 284040, 094.207.455. (29641)

Companie, angajează TINERI pentru servicii deosebite, vârsta maximă 30 ani. Telefon 057 - 251759, orele 10-18. (29702)

„STIL BRUNA" sediul la Orologerie, angajează CONFECȚIONERE încălțăminte. Telefon 281291. (29790)

SC „BELSIRIM IMPORT EXPORT" SRL angajează 5 zidari, 5 tinichigii montaj hale industriale din tablă, 2 ingineri constructori, 10 mecanici auto, 10 șoferi gradele B, C, E. Condiții: vechime minimă 5 ani. Telefon 284125. (29859)

„TOLEDO" Arad, angajează CONFECȚIONERE textile - mașiniste. Telefon 275375. (29330)

Caut femeie pentru îngrijirea unei doamne în vârstă (4 ore pe zi). Informații la telefon 092.204.364, după ora 18. (29721)

Angajez VÂNZĂTOARE piață, sector fructe. Telefon 280628, după ora 19. (29890)

Angajăm VÂNZĂTOARE pentru gheretă (Spitalul Județean), non-stop. Telefon 094 566 696. (29834)

Angajăm, pentru relații cu publicul, tineri între 25-30 ani, program flexibil, aspect fizic plăcut, ținută obligatorie. Relații telefon 210380. (29900)

Angajăm BRUTARI cu experiență, cu un salar foarte bun. Informații telefon 462055. (3041919)

SOCIETATE COMERCIALĂ angajează BRUTAR. Telefon 273219. (29916)

SC ROBAC SRL angajează persoană cu experiență în administrarea unei societăți comerciale private, cunoscătoare limbă germană, operare pe calculator, domiciliul stabil în Arad, vârsta maximă 35 ani, sex feminim. Telefon 092 626 186. (3040387)

SC ROBAC SRL angajează TRANSLATOARE LIMBA GERMANĂ, ENGLEZĂ, vârsta maximă 35 ani. Informații telefon 092 626 186. (3040387)

UNIVERSITATEA DE VEST „VASILE GOLDIȘ" ARAD, Bd. Revoluției nr. 81, angajează: AJUTOR BUCĂTAR, ÎNGRIJITOARE. Informații Serviciul Administrativ, între orele 7-8. (29968)

Angajăm două OSPĂTARE, ce doresc să lucreze în GERMANIA, dar să știe să vorbească SÎRBEȘTE. Salar 1.500 DM. Telefon 092.709.493. (29997)

PRESTĂRI SERVICII

CONSILIEZ SOCIETĂȚI COMERCIALE cu răspundere limitată. Informații telefon 266375. (29651)

EXECUT: lucrări construcții, reparații, acoperișuri; fără alcool; foarte convenabil. Telefon 286266. (29867)

MONTEZ TERACOTE, orice tip. Nu consum alcool. Telefon 274767. (29803)

DIVERSE

Pierdut pașaport pe numele BAN CLAUDIA PAULA, găsitorului RECOMPENSĂ. Telefon 241313.

dr. MIHAI POENARU, medic primar medicină generală, cu cabinet individual face înscrieri pentru MEDICUL DE FAMILIE, la cabinetul RAPID-CONSULT, str. Vicențiu Babeș nr. 9, telefon 250700, orele 8-12, 15-18. Telefon acasă 260790.

Carmangeria „NELCOM" achiziționează ANIMALE porci și vite. Informații telefon 271200. (29504)

P.F. MG STRUNGĂRIE LEMN cu sediul în Arad, str. Bradului nr. 22, dorește autorizație de mediu (mutat de pe str. Eminescu nr. 38, pe actuala adresă). Eventualele contestații se pot depune la Agenția de Protecția Mediului Arad, Bd. Dragalina nr. 16. (29797)

PRIMĂRIA COMUNEI SÂNTANA organizează licitație publică în vederea închirierii spațiilor din str. Muncii nr. 60. Licitația va avea loc în data de 20 octombrie 1999, ora 10. Informații telefon 462117. (30410917)

Tineri serioși doresc să ÎNTREȚINĂ OAMENI ÎN VÂRSTĂ pentru LOCUINȚĂ. Telefon 271084. (29708)

TURISM

Vizitați SALONUL AUTO BUCUREȘTI, ediția 1999, cu „HOBBYLAND" SRL. Transport microbuse 8 locuri, servicii ireproșabile, prețuri fără concurență. Telefon 094 797 095. (3039731)

ATLASSIB

Efectuează zilnic transport de persoane în GERMANIA, AUSTRIA și FRANȚA, la prețuri accesibile cu autocare moderne.
NOU!!! ITALIA cu tranzit AUSTRIA, SUEDIA cu tranzit POLONIA și UNGARIA la BUDAPESTA.
IMPORTANT! Prin „ATLASSIB" puteți călători în toată EUROPA: BELGIA, OLANDA, DANEMARCA, FINLANDA, NORVEGIA, ANGLIA, SPANIA, PORTUGALIA.
Pentru grupuri organizate, închiriem autocare și microbuze moderne.
„ATLASSIB" efectuează servicii de mesagerie, asigurări medicale și cărți verzi.
Agenția din centru: telefon 251871 și 252727 și AUTOGARĂ, telefon 270562.
VĂ AȘTEPTĂM, zilnic. (c. 17)

SCHIMBURI

Schimb (vând) casă 3 camere, central cu similar + curte și grădină. Telefon 233918. (29555)

ÎNCHIRIERI

Ofer spre închiriere apartament ultracentral, str. Octavian Goga nr. 3, ap. 11. Informații la fața locului sau la telefon 094.157.488.

Primesc 2 eleve (studente) în gazdă, zona Micălaca. Telefon 264698. (29975)

Primesc fată în gazdă, zona Vlaicu. Plata în lei. Telefon 248377.

Ofer spre închiriere spațiu ultracentral. Telefon 211792. (29271)

Închiriez garsonieră ultracentral (str. Mircea Stănescu), recent modern renovată, gaz, satelit. Telefon 250444. (29774)

Ofer spre închiriere garsonieră mobilată, confort I, pe 1 an; plata anticipat. Telefon 092.449.972. (29733)

Ofer spre închiriere garsonieră confort I, Aurel Vlaicu. Telefon 262122. (29792)

Închiriez hală producție 280 mp, în Aradul Nou, cu toate utilitățile. Informații telefon 287744, seara. (29825)

Ofer spre închiriere apartament 3 camere, zona UTA; mobilat; chirie anticipat. Telefon 094.838.558. (29850)

Ofer spre închiriere apartament o cameră, mobilat, zona Confecții, pe termen lung, plata anticipat. Telefon 250997. (29422)

Primim studenți în gazdă, condiții deosebite. Telefon 250739. (29718)

Ofer spre închiriere garsonieră nemobilată, Micălaca, zona II. Telefon 257233. (29832)

Dau în chirie garsonieră zona Fortuna. Informații telefon 277521, zilnic, după ora 17; sâmbăta și duminica, între orele 8-22. (29873)

Primesc o elevă în gazdă, Vlaicu. Telefon 240183. (29885)

Primesc băieți în gazdă, toate condițiile, baie, gaz, Calea Lipovei nr. 270. (29893)

Caut de închiriat garaj, zona Spitalului Județean. Telefon 094 577 050. (29914)

Primesc în gazdă studentă. Telefon 231852. (29917)

Închiriez apartament 2 camere, 75 DM/ lună, plata anticipat 1 an, zona Vlaicu/ Fortuna. Telefon 248436. (29914)

Închiriez (ofer) apartament 2 camere (ne)mobilat. Telefon 278954. (29926)

Caut mașină Raba sau Saviem, fără șofer, pentru închiriat transport marfă. Informații comuna Chisindia nr. 127. (5213481)

Închiriez (ofer) apartament 2 camere, mobilat, UTA. Telefon 272039, 258374. (29937)

Primesc studentă în gazdă. Telefon 057-255510. (29938)

Ofer spre închiriere apartament central, plata anticipat 6 luni. Telefon 252860, 094 508 142. (29942)

Caut cameră de închiriat (sau cumpăr), prefer Grădiște. Telefon 276895. (29929)

Închiriem spații comerciale pentru magazine, depozite, birouri, etc. Telefon 281060 și 281047. (29955)

Doresc să închiriez sau să cumpăr locuință zona ultracentrală, posibilități de folosire și birou. Telefon 092 626 186. (3040387)

Primesc o elevă în gazdă. Telefon 283605. (29948)

Primesc 2 eleve în gazdă, gătesc, ultracnetral. Telefon 253738. (29965)

PIERDERI

Pierdut ștampilă rotundă de mărime mică, inscripționată cu SC „PETROCONSTRUCT" SA ARAD. O declar nulă. (29762)

Pierdut autorizația nr. 228019/ 15 11 1991 pe numele Toth Ferencz Tibor, eliberată de Primăria Municipiului Arad. O declar nulă. (29870)

Pierdut legitimație eliberată de SC Alfar SA pe numele Ichimescu Panait. O declar nulă. (29753)

Pierdut carnet student eliberat de UVVG, Facultatea de Medicină Generală, pe numele Filip Claudiu. Îl declar nul. (29748)

Pierdut carnet student eliberat de UVVG, Facultatea de Medicină Generală, pe numele Breabăn Cristina. Îl declar nul. (29746)

Pierdut legitimație de handicapat eliberată de ISTH Arad, pe numele Suciu Rodica Marinela. O declar nul. (29769)

Pierdut legitimație de serviciu eliberată de SC Alfar SA pe numele Petcuț Ioan. O declar nulă. (29872)

Pierdut cod fiscal nr. 1712597 eliberat de MF Circumscripția Fiscală Chișineu Criș, pe numele Huțai Elisabeta, persoană fizică. Îl declar nul. (3041372)

Pierdut carnet șomaj eliberat de DMPS Arad, Oficiul Chișineu Criș, pe numele Morar Ana. Îl declar nul. (3041371)

Pierdut certificat medical seria MMPS 1993- A nr. 3155141 eliberat de Spitalul boli infecțioase Arad (luna septembrie), pe numele Moldovan Dan. Îl declar nul. (29950)

Pierdut legitimație de acces eliberată de SC Alfar SA Arad pe numele Drozd Ion. O declar nulă. (29954)

Pierdut carnet de membru eliberat de Banca Mureșul pe numele Mihailov Petru-Cristian. Îl declar nul. (29956)

Pierdut carnet șomaj eliberat de DMPS Arad, Filiala Pâncota, pe numele Bodea Radu Petru. Îl declar nul. (29957)

Pierdut carnet de student și legitimație CFR pe numele Pordea Daniela, eliberat de Facultatea de Științe Economice Timișoara. Le declar nule. (29966)

✝ DECESE ✝

Cu regret anunțăm încetarea din viață, după o scurtă și grea suferință a celui ce a fost soț, tată, socru și bunic,
DREGHICIU ION,
din ȘIRIA.
Înmormântarea va avea loc azi, 2 octombrie, la cimitirul din Șiria. Dumnezeu să-l odihnească în pace! Familia îndurerată.

Cu mare durere anunțăm încetarea din viață după o lungă și grea suferință a iubitului nostru soț și frate
GĂDEA GEORGE,
la vârsta de 62 ani. Relații privind înmormântarea la telefon 284167. Soția Rodica și fratele Constantin, veșnic îndoliați și îndurerați.

✝ SERVICII FUNERARE ✝

SC „NOSFERATU" SRL, str. Ghiba Birta nr. 26, telefon 270437; 094.554.874. Sprijinul de care aveți nevoie în momentele grele NON - STOP SERVICII FUNERARE COMPLETE.
SICRIE: diferite esențe și modele occidentale. RESPETE: pânză, mătase (seturi complete), voal. CRUCI: lemn și metal. ACCESORII: prosoape, batiste, panglică neagră, baticuri, mânere, lumânări, catafalc, sfeșnice, steag de doliu. SERVICII: spălat, îmbălsămat, îmbrăcat, transport intern și internațional; ASIGURĂM colaci, colivă, coroane, jerbe, fotografii profesionale, fanfară; ORGANIZĂM pomeni; INTERMEDIEM gratuit obținerea actelor necesare înhumării. Oferta brad: sicriu brad, respete, cruce - 750.000 lei. TRANSPORTUL SICRIULUI LA DOMICILIU, este GRATUIT!!!. Experiența noastră, este garanția dumneavoastră! (c)

POMPE FUNEBRE „SOLEMN" str. Barițiu (în spatele vechii Catedrale Ortodoxe): articole și servicii complete pentru înmormântări și parastase, LA CELE MAI MICI PREȚURI din ARAD. Telefon 281090. NON - STOP - 094.837.528. (5224395)

✝ CONDOLEANȚE ✝

Mulțumim pe această cale tuturor celor care au fost alături de noi în marea durere pricinuită de decesul celei ce a fost
ROZALIA TROCAN.
Familia îndoliată Trocan.

Membrii Asociației Turiștilor Montani Arad sunt alături de colega lor, doamna dr. EVA MERA, în greaua încercare pricinuită de trecerea în neființă a mamei sale. Președinte ATMA, Cristian Alunaru. (29934)

Suntem alături de familia CREȚA în greaua pierdere pricinuită de trecerea în neființă a fostului nostru coleg
CREȚA MILOȘ.
Angajații SC „COMALIM" SA. (29998)

Colectivul SC „LABORATOR" SA suntem alături de dr. MERA EVA la durerea despărțirii de mama sa, transmițându-i condoleanțe. (30003)

Colectivul Policlinicii Speciala „ESCULAP" este alături de colega dr. MERA EVA în aceste momente grele și transmite sincere condoleanțe familiei. (30004)

Suntem alături de Doina și copiii la decesul celui ce a fost soț și tată
MILOȘ CREȚA.
Dumnezeu să-l ierte! Familiile Iliuț din Pecica și Israel și familiile Andra din Pecica și Arad. (5213550)

Deplângem decesul prietenului nostru
GEORGE GÂDEA
și suntem alături de Rodica în aceste grele momente. Fam. Iordache.

Asociația de proprietari al blocului S5, str. M. Scaevola, aduce un ultim omagiu celui ce a fost
GEORGE GÂDEA.
Dumnezeu să-l odihnească.

✝ COMEMORĂRI ✝

Se împlinesc 8 ani de la decesul iubitului nostru fiu, frate, unchi și cumnat,
COVACI ȘTEFAN,
din PECICA, a cărui amintire o vom păstra veșnic. Dumnezeu să-l odihnească în pace! Mama, tata, sora, nepoțica și cumnatul. (29249)

Așternem florile dragostei pe tristul mormânt al celui care a fost
LIVIUS PUTERITY,
azi, la împlinirea a 2 ani. Familia Rotariu. (29913)

Neșterse amintiri, o lacrimă și un gând curat, în amintirea celor care au fost
PETRESCU FLORIN și PETRESCU DANA,
din Șagu, la împlinirea a 2 ani de la tragicul accident. Dumnezeu să-i odihnească în pace! Prietenii Pixi și Roly. (29915)

Lacrimi, o rugăciune și o lumânare la împlinirea unui an, marți, 5 octombrie 1999, de când a plecat dintre noi, unchiul nostru drag,
UCEA GEORGE.
Dumnezeu să-l odihnească în pace! Vei rămâne veșnic în inimile și sufletele noastre! Slujba de pomenire duminică, 3 octombrie 1999, la Biserica Ortodoxă Șega I, ora 12. Nepoții: Vilagoș Liviu, Anca și Nicoleta. (29923)

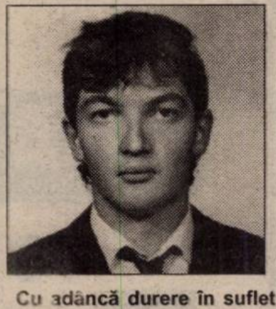

Cu adâncă durere în suflet anunțăm împlinirea unui an de la tragica moarte a fiului nostru
UNC ȘTEFAN GABRIEL,
de când un glonte necrutător i-a curmat viața, la numai 25 ani ai săi. Veșnic nemângâiate vor rămâne sufletele părinților tăi care te vor plânge tot restul vieții lor. Comemorarea va avea loc duminică, 3 octombrie 1999, ora 12, la Biserica Ortodoxă Șega II UTA. (29922)

Cu inimile zdrobite anunțăm împlinirea unui an de la moartea iubitului nostru soț și tată,
SANDU URS,
la vârsta de 42 ani.
Parastasul se va oficia duminică, 3 octombrie, la Biserica nou sfințită Silvaș, la ora 11. Dumnezeu să-l ierte și să-l odihnească! Soția Ibi și fiicele: Adriana și Gabriela. (29928)

Mâine, 3 octombrie 1999 se împlinesc 8 ani de când scumpa noastră soție, mamă și bunică
înv. GREABĂN VIORICA,
a trecut în veșnicie. Dumnezeu să o odihnească în pace iar pentru cei care o cunosc să păstreze un moment de reculegere. Soțul GREABĂN MIHAI, fiul și nepotul. (29946)

Se împlinesc 6 săptămâni de la decesul iubitului nostru soț, tată și bunic,
BĂLAN PETRU.
Parastasul va avea loc la Mănăstirea Bodrog, duminică, 3 octombrie, ora 10.30. Fiica Mișeta. (29951)

Cu aceeași tristețe și durere în suflet anunțăm scurgerea unui an de când moartea nemiloasă l-a luat dintre noi pe dragul nostru
URS SANDU,
la numai 42 ani.
Nu te vom uita niciodată! Părinții, frații, surorile, cumnatul și nepoții. (29977)

Mâine, 3 octombrie 1999, ora 6.30 se împlinesc 6 ani de când ne-a părăsit pentru totdeauna cel ce a fost
prof. EMIL ȚIGAN.
Pios omagiu din partea familiei și prilej de aducere aminte pentru cei ce l-au cunoscut și stimat. Dumnezeu să te ierte! Fratele cu familia și cei doi copii ai tăi (Angelica și Emil). (29979)

Cu adâncă durere amintim că s-au scurs 6 săptămâni de când ne-a părăsit cel care a fost
ARDELEAN IOAN.
Parastasul va avea loc la Biserica Ortodoxă din Gai, duminică, 3 octombrie 1999. Nu te vom uita niciodată! Familia îndoliată. (30002)

Prețul e mic
Oferta e mare !

NOKIA 5110 79 USD*

BOSCH 608	- 68 USD*
MOTOROLA d520	- 72 USD*
MOTOROLA d368	- 76 USD*
ALCATEL VIEW	- 94 USD*
PHILIPS SAVVY	- 99 USD*
SIEMENS C25	-112 USD*
SONY CMD-C1	-142 USD*
SAMSUNG 2100	-200 USD*

Împreună cu oferta CONNEX
CONECTARE GRATUITĂ PRIMELE 2 LUNI ABONAMENT GRATUIT
** Ofertă valabilă până la 16.10.1999
S.C. ARAL S.R.L.
P-ța Spitalului 1C Parter
Tel: 057/255801;092/444485;092/275675
*Preț fără TVA
dealer autorizat CONNEX

S.C. AGROINDUSTRIALA ARNO S.A.

Comisia de selecție numită prin Hotărârea A.G.E.A. din data de 18.08.1999, anunță organizarea:

CONCURSULUI DE SELECȚIE

a administratorului/administratorilor societății care se desfășoară în conformitate cu O.U.G. 49/99 și Normele Metodologice aprobate prin H.G. 364/1999 completate cu dispozițiile referitoare la administratori din Legea 31/90, republicată.

Concursul se desfășoară la sediul societății. Societatea pune la dispoziția candidaților documentele prevăzute la art. 8 din H.G. 364/99, începând cu data de 3 octombrie 1999.

Ofertele se depun în plic închis până la data de 1 noiembrie 1999, ora 12 la secretariatul societății. Evaluarea ofertelor și organizarea interviului va avea loc în perioada 2-16 noiembrie 1999.

Relații la tel. 057/250636 la D-nul Marginean Nicolae.

(5224397)

ÎN ATENȚIA AGENȚILOR ECONOMICI!

Direcția Generală a Finanțelor Publice și Controlului Financiar de Stat Arad anunță eliberarea autorizațiilor pentru comercializarea alcoolului, băuturilor alcoolice, produselor din tutun și a cafelei, după următorul program:

DATA	LITERA DE ÎNCEPUT A DENUMIRII AGENTULUI ECONOMIC
04.10.1999	Asociațiile familiale și litera „A"
05.10.1999	Literele „B" și „C"
06.10.1999	Literele „D", „E", „F" și „G"
07.10.1999	Literele „H", „I", „J" și „K"
08.10.1999	Literele „L", „M", „N" și "O„
11.10.1999	Literele „P", „R", „S", „Ș" „T" și „Ț"
12.10.1999	Literele „U", „V", „W", „X" și „Z"

Autorizațiile se eliberează la sediul D.G.F.P.C.F.S. ARAD, B-dul Revoluției nr. 79, etajul 1, camera 17 (Biroul Administrare Monopol de Stat) între orele 9,00-15,00 cu prezentarea în xerocopie:

- a dovezii de achitare a tranșei a I-a și a II-a a taxei de autorizare
- a adeverinței eliberată de D.G.F.P.C.F.S. Arad în original, care urmează a fi anulată și
- buletinul de identitate al administratorului sau titularului de autorizație.

QUASAR INDUSTRIES

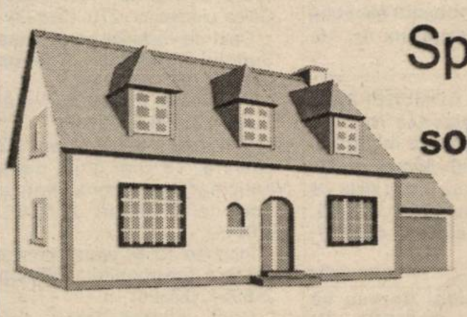

Specialitatea casei...
soluții confortabile
pentru viitor!
Sisteme, uși și ferestre din PVC! Geam termopan !
Phare
DEVA, B-dul. DECEBAL, Bl. R, parter, Tel/Fax 054-222.999
PETROȘANI, Str. Livezeni, nr.102, Tel/Fax 054-546.419
TROCAL

G.I. MOTOR
Telefon 251417
Vinde numai prin
DEPOZITUL DIN GARA Arad
CIMENT ALEȘD
39.000 lei sacul (are inclus TVA)

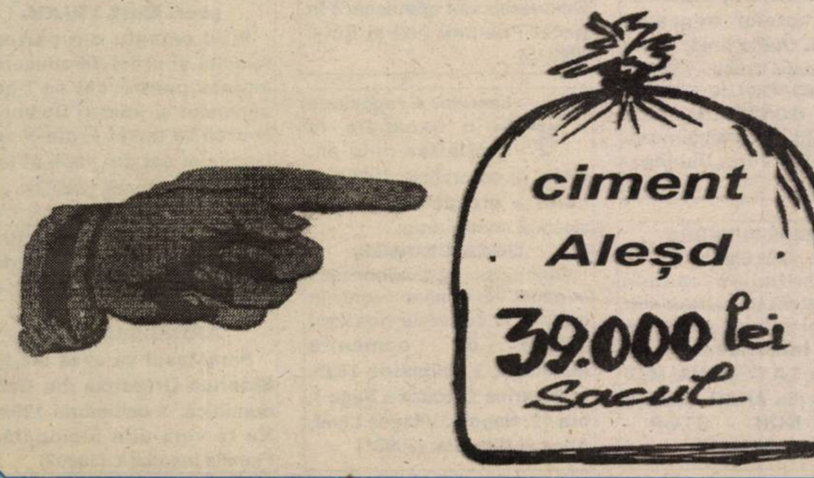

UNIVERSITATEA DE VEST „VASILE GOLDIȘ" ARAD - FILIALA SEBIȘ

ORGANIZEAZĂ
CONCURS DE ADMITERE

la următoarele forme de învățământ superior

FACULTATEA DE DREPT

Organizează examenul de admitere pe baza a două probe și anume:
- un test grilă de cunoștințe generale din Istoria României și Limba română (gramatică);
- un test de inteligență

Forma de învățământ : F. F.
Durata de școlarizare: 5 ani

COLEGIUL UNIVERSITAR DE ASISTENȚĂ SOCIALĂ

Organizează examenul de admitere pe baza a două probe și anume:
- un test grilă de cunoștințe generale de psihologie și filosofie;
- un test de inteligență

Durata de școlarizare: 3 ani

COLEGIUL UNIVERSITAR DE MARKETING ÎN TURISM ȘI ACTIVITĂȚI HOTELIERE

Organizează examenul de admitere pe baza a două probe:
- un test grilă de cunoștințe generale de matematică (algebră și analiză matematică) și opțional economie politică sau geografie;
- un test de inteligență

Durata de școlarizare: 3 ani

COLEGIUL UNIVERSITAR DE FINANȚE-CONTABILITATE ȘI INFORMATICĂ

Examenul constă din două probe:
- un test grilă de cunoștințe generale de matematică (algebră și analiză matematică) și opțional economie politică sau geografie;
- un test de inteligență

Durata de școlarizare: 3 ani

INFORMAȚII

Universitatea de Vest „Vasile Goldiș" Arad - Filiala Sebiș. Telefon 057-422083; 057-422008; fax: 057-422083

Adresă: Sebiș, Bd. Victoriei nr. 10

Pe perioada examenelor se asigură cazare la Hotelul Studențesc Sebiș, Bd. Victoriei nr. 12.
Masa se asigură la Cantina studențească - pensiune, din Bd. Victoriei nr. 4. (974014)

BANCA ROMÂNĂ PENTRU DEZVOLTARE
GROUPE SOCIÉTÉ GÉNÉRALE
Sucursala Județeană ARAD
Bd. Revoluției nr. 5-7
Telefon 253280

ADEVĂRUL

COTIDIAN INDEPENDENT ARAD
Anul XI, nr. 2813
Luni, 4 octombrie 1999 ● 16 pagini ● 1400 lei ● e-mail: adevarul@net.ro
BRAT Publicație auditată în semestrul I 1998. Tiraj mediu zilnic vândut: 35.948

WEST BANK
ARAD, B-dul Revoluției nr. 88
TELEFON: 284.888; FAX: 285.202
BANCA COMERCIALĂ WEST BANK S.A. acordă dobânzi avantajoase la depozitele la termen ale persoanelor fizice (suma minimă 500,0 mii lei)
1 lună - 50%
2 luni - 51%
3 luni - 53%

LA ORA DE ISTORIE

Pregătirile maghiarimii arădene pentru reamplasarea statuii celor 13 generali revoluționari executați în urmă cu un secol și jumătate în Cetatea Aradului generează pasiuni și resentimente greu de stăpânit. În vreme ce pentru maghiari, cei 13 generali sunt eroi ai revoluției de la 1848, pentru români ei sunt foști comandanți ai unor armate care au luptat nu doar împotriva jugului imperial austriac, dar și contra românilor transilvăneni. Și, așa cum într-o confruntare militară sunt și victime, se înțelege de ce respectivii generali pot fi asociați logic cu niște dușmani ai neamului românesc. Aceasta fără să mai amintim crimele cetelor militare de sub comanda căpitanului Hatvany împotriva revoluționarilor români din Munții Apuseni. Semnificația cu totul diferită a sus-amintitei statui, sensibilitățile românilor față de acest capitol al istoriei nu i-au împiedicat, iată, pe maghiarii arădeni să procedeze la „...răsucirea cuțitului în rană“, după cum se exprima ieri un lider local al unui partid aflat în opoziție, participant la mitingul de protest organizat de Vatra Românească în fața Palatului Primăriei. Ei nu au luat în seamă sentimentele arădenilor de naționalitate română și nu s-au arătat sensibili la reținerile acestora față de reamplasarea mult disputatei statui. UDMR-iștii au trecut insensibili peste ceea ce se numește reconciliere istorică între cele două nații vecine și prietene, dar și dușmane în unele momente mai zbuciumate ale istoriei lor, - concept de factură europeană în numele căruia susțin că acționează - fără să țină seama că rănesc simțămintele de mândrie națională ale partenerilor români. Cu alte cuvinte, place sau nu, ei sunt hotărâți să-și ducă planul reconcilierii la bun sfârșit chiar și cu prețul iritării unei părți a populației românești din municipiul și județul nostru. De partea acestei reconcilieri, făcute în disprețul simțămintelor celuilalt „reconciliat“, este nu numai UDMR, ci și guvernul maghiar, interesat în cel mai înalt grad de problema reamplasării statuii. Repetatele vizite ale ministrului ungar al justiției, în persoana distinsei doamne David Ibolya la Arad, tratativele cu omologul său român Valeriu Stoica, sunt dovezi clare ale mizei pe care o incumbă această afacere politică mai degrabă decât culturală. Cel puțin aparent, problema reamplasării statuii generalilor maghiari executați pe aceste ținuturi capătă unele aspecte ciudate.

ȘTEFAN TABUIA

(Continuare în pagina 4)

Arădenii și-au exprimat voința:
STATUIA UNGARIEI MILENARE SĂ FIE DUSĂ ÎN UNGARIA!

Foto: AL. MARIANUT

În jur de 2.000 de arădeni au cerut ieri, în cadrul unui miting, ca Guvernul României să-și retragă hotărârile referitoare la reamplasarea în Arad a monumentului „Ungaria Milenară“. ✶ Reprezentanți ai 11 asociații civice și ai partidelor din opoziție, 12 la număr, au elaborat „Proclamația de la Arad“. ✶ Mitingul a fost filmat de către două echipe de corespondenți ai postului maghiar de televiziune Duna TV. ✶ Consilierul UDMR Murvay, care nu se știe pentru cine a făcut fotografii, a fost șocat când deputatul Ion Rațiu i-a spus că regretă că nu au fost mai mulți români la miting. ✶ La miting au participat și români din Timișoara și Târgu-Mureș.

Pag. 5

„NU M-AR MIRA SĂ CONSTAT CĂ ACTUALII GUVERNANȚI AU VÂNDUT TRANSILVANIA”

Foto: M. CANCIU

Cunoscutul analist politic Ion Cristoiu comentează, în exclusivitate pentru cititorii ziarului „Adevărul”, evenimentele săptămânii. Astăzi, despre posibilitatea ca Transilvania să fi fost vândută Ungariei de către actualii guvernanți, de dragul rămânerii la putere, despre pașii tot mai mari pe care-i face UDMR-ul, despre faptul că Viktor Orban și Dávid Ibolya vin la Tușnad și la Arad ca la ei acasă, despre cum i-a jignit președintele Constantinescu pe francezi și despre jocul duplicitar pe care-l face PD-ul atât cu partenerii din coaliție, cât și cu PDSR-ul.

Pag. 5

Ministrul Industriilor și Comerțului, RADU BERCEANU:
„REFORMA LA ROMÂNI E CA ÎN POVESTEA CU PETRICĂ ȘI LUPUL...“

Pag. 6

SPORT

◆ La așa evoluție, așa rezultat: F.C. UTA - ASA Tg. Mureș 1-1 ◆ Rubinacci e mulțumit... ◆ Oaspeții s-au impus în derby-urile arădene din Divizia C ◆ Penalty: „Curat-murdar, domnilor ajefiști!“ ◆ Galop de sănătate pentru B.C. ICIM Arad

Pag. 9, 10, 11

MOBIL VENEZIA
■ MOBILIER MODERN LA COMANDĂ
■ AMENAJĂRI SPAȚII COMERCIALE
■ MATERIALE IMPORT
■ CALITATE SUPERIOARĂ
STR. VIȘINULUI NR. 74
TEL: 057/224885
092/777361

PREȚURI DECENTE la tâmplărie din ALUMINIU
SERGIU-GEANINA
Vă oferă
● Tâmplărie aluminiu din import și românești
● P.V.C. și geamuri termopan
● Rolete și jaluzele
Telefon: 279699; 092292559
Arad, Str. Voinicilor, Nr. 34.

AUTOCLUB
Dealer autorizat
Începând de la 400 DM/lună?
Un VOLKSWAGEN
În leasing?
Fără garanții?
Tel. 094/845160
Fax. 056/293437

DE CE TACE BISERICA ORTODOXĂ?

La 6 octombrie se împlinesc 150 de ani de la revoluția maghiară din 1848-1849, când, chipurile, au fost uciși 13 generali în Cetatea Aradului, prilej cu care UDMR, guvernul maghiar și guvernul român (guvern care nu ne reprezintă pe noi), vin la Arad să sfințească monumentul „Hungaria“, vin să facă o slujbă de pomenire a morților lor. Morții lor sunt pomeniți și li se ridică monument și după 150 de ani.

Față de acest eveniment au luat poziție istorici, ziariști, oameni simpli, diferite partide și organizații, numai Biserica Ortodoxă tace. De ce? Opinia publică așteaptă din partea Bisericii un răspuns, un punct de vedere. Și morții noștri au dreptul la un monument, la o slujbă de pomenire, la flori. Sângele lor ca și al lui Abel strigă din pământ la noi și la Dumnezeu: „am preferat moartea în locul trădării, compromisului și renunțării“. Nu merită cei 4 prefecți și cei peste 100 de preoți o slujbă de pomenire?!

În asemenea situații se așteaptă ca Biserica Ortodoxă să se dovedească a fi și română și națională. Aici nu este loc de compromis și nici de ecumenism. De ce tace Biserica Ortodoxă?

TIMOTEI DANIEL

UȘI ȘI FERESTRE DIN ALUMINIU ȘI P.V.C. GEAM TERMOPAN
ALGLASS
MOBILIER LA COMANDĂ
FIRME ȘI RECLAME
STR ROȘIORI 26
TEL/FAX/ 057/289053

CALENDAR

• Astăzi, Soarele răsare la ora 7 și 16 minute și apune la ora 18 și 25 minute.

• Au trecut 277 de zile din acest an. Au mai rămas 88 de zile până în 2000!

• **Praznicul zilei: Biserica ortodoxă**: Sfântul Ierotei, Episcopul Atenei; Sântul Mucenic Audact și Domnina; **Biserica romano-catolică**: Francisc de Assisi; **Biserica greco-catolică:** Sfântul Ierotei, episcopul Atenei; Sfântul Francisc de Assisi (+1226)

Ieri, în sala „Studio"

RECORDURI... LA O LANSARE DE CARTE

Ieri, înainte de amiază, în sala „Studio" a Teatrului de Stat din Arad, a avut loc lansarea cărții **„Studenții: Eseuri despre învățământul american"** de prof. univ. dr. **Constantin Brătianu**, director general în M.E.N.

Cartea - în a doua ediție, apărută în editura Fundației „V. Goldiș" - a fost prezentată de prof. univ. dr. Aurel Ardelean, rectorul Universității „Vasile Goldiș", prof. univ. dr. Gheorghe Păcurariu, rectorul Universității „Aurel Vlaicu", conf. univ. dr. Lizica Mihuț, secretarul științific al Facultății de Teologie Ortodoxă și studentul Adrian Pică.

Autorul a punctat câteva repere privind modul de viață american, sistemul de valori și educația în SUA, după care a răspuns întrebărilor adresate de participanți (sala a fost plină), ceea ce a făcut ca lansarea cu „Studenții..." să depășească nu numai recordul la public ci și cel de durată, din ultimii 10 ani!

O pisică a lăsat fără curent zeci de blocuri din „Vlaicu"

Ieri, pe la amiază, o pisică a provocat o mare „bucurie" pentru sute de arădeni care locuiesc în cartierul „Aurel Vlaicu".

Intrând într-un transformator de înaltă tensiune (?!) (prin gurile de aerisire), animalu' a încurcat așa de bine ițele (pardon, firele) că a provocat un scurt-circuit în toată regula.

„În transformatorul de la blocul X 23, a intrat pisica. De mirare, pentru că, de obicei animalele simt câmpul electromagnetic și se feresc. În urma descărcării de înaltă tensiune, pisica s-a transformat în scrum", ne-au declarat reprezentanții de la „Deranjamente CONEL".

După prima sesizare, venită la ora 12,55, nu au trecut nici 30 de minute și cei afectați de... pisică, au avut curent. Noroc că nu s-a ars transformatorul, altfel, „bucuria" ar fi durat mult mai mult...

N. OPREAN

A venit BARZA!

La Arad: **Dota** Dorin Geanin, **Buzgău** Dara Mihaela, **Țurcanu** Alexandra Beatrice, **Covaci** Daniela, **Lațcu** Florin, **Bota** Robert David, **Covaci** Daniel Emanuel, **Turjuc** Roxana, **Popa** Maria Magdalena, **Iliuță** Ciprian Alexandru, **Țica** Andrei Ciprian, **Andresi** Iacob, **Horvath** Petra, **Popa** Larisa Monica, **Bogdan** Daniela Alexandra, **Gavrilă** Beatrice Evelin, **Rus** Paul Dacian, **Crefelean** Emanuel, **Pătcuț** Melania Maria, **Tomoș** Alina Alexandra, **Pantea** Patricia Alexandra, **Bodea** Eugen Bogdan, **Covăsânțan** Narcis Octavian, **Hidiș** Roxana Patricia.

- **La Chișineu-Criș: Lipitor** Dănuț, **Stoica** Cassandra.

La Ineu: Baba Mădălina, **Anca** Ghiță Cosmin.

La Lipova:

Petrean Flavius Samuel, **Ciorogariu Adelin Leontin.**

ALO, AMBULANȚA!

ACCIDENT RUTIER

Vineri, în jurul orei 8,40, pe str. Andrei Șaguna, a avut loc un accident de circulație. Victima, C.C., 50 ani, a fost transportată la ambulanța chirurgie din cadrul Spitalului Județean, cu t.c.c acut deschis.

DECEDAT

D.I, 60 ani, a fost găsit decedat în fața dispensarului din Fântânele.

STOP CARDIAC

G.G., 62 ani, a suferit un stop cardiac, vineri după-masa, la domiciliu.

CĂZUTĂ DE LA ÎNĂLȚIME

Sâmbătă dimineața, la ora 7, B.G., 7 ani, a căzut de la etajul III al blocului CFR de pe strada Zimbrului. A suferit politraumatism prin cădere. A fost transportat la secția chirurgie infantilă.

ACCIDENT RUTIER

În urmă cu o zi, în stația de tramvai Miorița, a avut loc un accident de circulație. Victimele, B.A., 19 ani și A.M., 20 ani, au suferit t.c.c acute deschise. Au fost transportate la secția chirurgie a Spitalului Județean.

M. MICAN

„POPASURI PRINTRE AMINTIRI"

Marți, 5 octombrie a.c., orele 16, la Librăria „Ioan Slavici" va avea loc lansarea cărții *„Popasuri printre amintiri"* de *Crăciun Bonta*, apărută recent la editura Fundației culturale „Ioan Slavici" Arad.

CINEMATOGRAFE

Dacia: Matrix (SUA) 9,30; 11,45; 14; 16,30; 19

Mureșul: Învingătorii (SUA) 10; 12; 14; 16; 18

Arta: Mary cea cu vino'ncoa (SUA) 15; 17; 19

Sala mică: La hotarul dintre viață și moarte (SUA) 15; 18

CURSUL VALUTAR*

☛ VALORI ÎNREGISTRATE LA SFÂRȘIT DE SĂPTĂMÂNĂ

Denumirea valutei	BNR	BCR		BRD		BIR		Banca Agricolă		Banca Transilvania		Bursa neagră	
		C	V	C	V	C	V	C	V	C	V	C	V
Dolar	16500	16450	16550	16420	16520	16250	16560	16430	16530	16300	16530	16300	16400
Marca germană	9067	8895	9129	8871	9015	8725	9100	8800	9015	8750	9010	8700	8850

Cooperativa de Credit Banca Populara
MINERVA
acorda urmatoarele dobanzi pentru depozitele la termen:
1luna - 67%
3luni - 70%
6luni - 72%
9luni - 72%
12luni - 72%
La cererea clientului dobanda se poate capitaliza.
DEPOZITELE SUNT ASIGURATE !
PROMOTIONAL!
- perioada limitata 2 saptamani -
Acordam in sistem C.A.R.
Credite in regim normal - 3 saptamani
Cu dobanda anuala
22 %
Informatii la agentia din Arad Piata Spitalului de copii, bl. H - parter (langa Intim) sau la tel/fax 057 / 255229

VREMEA

Vremea va fi predominant frumoasă și caldă. Cer variabil, mai mult senin. Izolat, condiții de ploaie la deal și munte. Vânt slab la moderat, din sector sudic.

Temperaturi maxime: 24 la 28°C; Temperaturi minime: 11 la 14°C.

Meteorolog de serviciu,
A. T. Roșca

AU PLECAT DINTRE NOI

✝ **Baltă Lucian (1935); Ghergar Ioan (1915).**

UTILITARE

PIEȚE, TÂRGURI

Astăzi este zi de piață la Curtici, Nădlac, Bocsig, Gurahonț, Moneasa, Pilu, Vladimirescu. Tot astăzi se organizează târg săptămânal la Gurahonț și Bârzava.

Mâine, marți, este zi de piață la Sebiș, Almaș, Apateu, Semlac, Sântana, Șilindia, Vârfurile.

FARMACIA DE SERVICIU

În noaptea de luni spre marți este de serviciu, cu program non-stop, Farmacia **nr. 78**, Aleea Romanța, telefon **231153.**

Farmacia **„Crai Nou Alfa"**, situată la parterul blocului 68, cartierul Alfa, telefon **277644** și **„Noua Farmacie"**, strada Andrei Șaguna nr. 15, telefon **948**, sunt de serviciu cu program non-stop.

CABINET STOMATOLOGIC

Cabinet stomatologic privat, Bd. Revoluției nr. 62 (vizavi de Biserica Roșie), telefon **256665**, deschis zilnic între orele 8,00-12,00 și 14,00-20,00, iar sâmbătă și duminică între orele 9,00-21,00.

CONSULTAȚII ȘI TRATAMENTE CU PROGRAM NON-STOP

Cabinetul „Apollonia", situat la parterul blocului din spatele Casei Albe (zona Gării), str. Miron Costin nr. 13, sc. A, ap. 1, tel. 251225, efectuează tratamente injectabile (intramuscular și intravenos), aerosoli, E.K.G., ecografie și analize laborator.

Întreruperi de curent

În municipiu. Luni: SNCFR - Depoul de locomotive. **Marți** - nu sunt programate întreruperi de curent nici în municipiu, nici în județ.

ALIANȚA ANTI SUICID
MÂNĂ DE AJUTOR
LINIA VIEȚII
057-214214
între orele 20,00-08,00
Vă ascultă, vă înțelege și vă ajută

Echipa de serviciu
GABRIELA GROZA
-secretar de redacție.
Adriana Igaș, Ioan Leac, Ramona Vidulescu
– tehnoredactare computerizată.
Simona Antal, Doina Jurcă
– corectură.

ADEVĂRUL
COTIDIAN INDEPENDENT ARAD
Editor: S.c. ADEVĂRUL s.r.l. Arad
● COD FISCAL R 1681938 ● COD SICOMEX 19.604 ● CERTIFICAT J 02/1886 din 31 X 1991 ● COD SIRUES 020956601 ● ISSN 1220 - 7489

Redacția și administrația: 2900 Arad, Bd. Revoluției nr. 81. Telefoane: SECRETARIAT - **281802**, fax **280655, 280625**; ADMINISTRAȚIE - CONTABILITATE- **281797**; MICA PUBLICITATE - **210775**. MAREA PUBLICITATE - **280904**; CLUBUL PRESEI - **280989.**

Consiliul de administrație: DOREL ZĂVOIANU (președinte) **telefon 281802, 280625; ȘTEFAN TABUIA** (vicepreședinte) **telefon 210776; MIRCEA CONTRAȘ** (redactor-șef) **telefon 281802, 280854; NICU COJOCARU** (director comercial) **telefon 280904; DOREL BARBU** (contabil–șef) **telefon 281797.**

Colegiul de redacție: MIRCEA CONTRAȘ (redactor-șef); **AUREL DARIE** (secretar general de redacție) **telefon 281802, 280854; MIRCEA DORGOȘAN** (șef secție-actualități); telefon **281855; 280003; IOAN IERCAN** (șef secție politică), telefon **280943; DORU SAVA** (șef secție social-economic), telefon **281738; VASILE FILIP** (șef secție cultură-învățământ), telefon **281855; 280003; ALEXANDRU CHEBELEU** (șef secție sport), telefon **281701; SORIN GHILEA** (șef secție tineret) **telefon 281855, 280003; MARCEL CANCIU** (șef secție foto), telefon **280943; NICU COJOCARU** (șef secție publicitate) telefon/fax: **280904.**

Tiparul executat la Imprimeria S.C. MEDIAGRAF S.A. ARAD, str. Feleacului F.N., telefon 250902, fax 250920.

HOROSCOP

Luni, 4 octombrie

BERBECUL (21.03-20.04). Relația cu o persoană de sex opus capătă noi dimensiuni. Ați putea să vă rotunjiți bugetul participând la jocuri de noroc.

TAURUL (21.04-20.05). Cineva din familie vă aduce la cunoștință ceva ce vă bucură nespus.

GEMENII (21.05-20.06). Informațiile pe care le-ați primit sunt cu adevărat deosebite, dar nu este momentul cel mai propice pentru a le folosi.

RACUL (21.06-22.07). Evitați să-i faceți reproșuri persoanei iubite, căci o dispută cu aceasta este ultimul lucru care vă lipsește acum.

LEUL (23.07-22.08). Aveți ocazia să cunoașteți persoane interesante care vă vor face propuneri atrăgătoare.

FECIOARA (23.08-22.09). Puteți demara o afacere sau puteți avea succes la un examen, căci capacitatea dvs. de concentrare este foarte mare.

BALANȚA (23.09-22.10). Ați putea stârni invidia celor din jur cu realizările cu care vă lăudați. Dacă v-ați schimba atitudinea și ați da dovadă de mai multă modestie, ar fi mai bine pentru toată lumea.

SCORPIONUL (23.10-21.11). Cineva vă face un cadou. Veți avea ocazia să vă expuneți punctele de vedere într-un grup mai larg de persoane și îi veți lămuri să vă accepte ideile.

SĂGETĂTORUL (22.11-21.12). Veți asista la o reuniune de familie, unde se vor discuta lucruri foarte importante. O persoană la care țineți mult are nevoie de ajutorul dvs.

CAPRICORNUL (22.12-19.01). Popularitatea dvs. e în creștere, iar în ceea ce privește colaborarea cu partenerii de afaceri, acestea evoluează bine.

VĂRSĂTORUL (20.01-19.02). Ați putea câștiga o sumă mare de bani dacă veți face ceea ce vi se spune. Inițiativele nu sunt indicate.

PEȘTII (20.02-20.03). Partenerul dorește să aibă discuții lămuritoare cu dvs. Veți avea nevoie de calm, dacă doriți să iasă cum v-ați propus.

MOCHETA
Arad, Piața Gării
Telefon 235221
Vinde și montează mochetă la prețuri cu o reducere de 10-20%

Aseară, pe scena Festivalului de Teatru Clasic

A TRIUMFAT UMORUL STRUNIT CU ELEGANȚĂ

La început de stagiune, Aradul devine timp de opt zile, capitala teatrului românesc, când cele mai importante trupe actoricești din țară evoluează în Festivalul de Teatru Clasic. Organizat, pentru al cincilea an consecutiv, de Teatrul de stat din Arad, prin împătimitul său director, **dl. Ovidiu Cornea**, cu generosul concurs al **Consiliului Local Municipal** și al **Primăriei**, festivalul demonstrează cât de necesară este arta, dovedind că cine investește în cultură nu pierde niciodată.

Timp de opt zile vom avea de văzut, de observat, de consemnat, spectacole ale mai multor teatre bucureștene, ale teatrelor naționale din Craiova și Timișoara, ale teatrului arădean și ale unui teatru maghiar. Și ni se va părea că cineva comprimă timpul, încât cele 24 de ore ale zilei vor ține cât una singură.

*

Aseară, sala teatrului arădean s-a dovedit neîncăpătoare pentru iubitorii Thaliei ce și-ar fi dorit un loc în sală.

Cunoscutul, de acum, generic a invitat publicul la momentul deschiderii festive a actualei ediții, când, după obișnuita alocuțiune a directorului, în scenă a intrat **Teatrul de Comedie** din București cu spectacolul **„Pălăria“ (florentină)** de **Eugene Labiche. George Mihăiță, Cornel Vulpe, Gheorghe Dănilă, Radu Bânzaru, Alexandru Pop, Candid Stoica, Eugen Racoți, Dan Tudor, Gabriela Popescu, Tudor Chirilă, Virginia Mirea, Delia Nartea Lucaci, Mihaela Teleoacă, Delia Seceleanu, Adina Cristescu, Mihaela Măcelaru, Șerban Georgevici, George Grigore** au evoluat cu evidentă bucurie a jocului, pe o partitură în care comicul de situații și cel de limbaj se împletesc în scene unde triumfă umorul sănătos, strunit cu eleganță și bun gust de **regizorul Horațiu Mălăele**. Dacă celor mai mulți ne este cunoscut doar actorul, pe parcursul festivalului îl vom mai întâlni în încă două spectacole pe regizorul Horațiu Mălăele.

ÎN ACEASTĂ SEARĂ NI SE PROPUNE O „ILUZIE COMICĂ“

În această seară, **Teatrul de Comedie** ne propune spectacolul cu piesa **„Iluzie comică“** de Pierre Corneille. La aceeași vârstă la care Enescu devenea cunoscut cu Rapsodiile, Corneille având o solidă cultură latină, dobândită la iezuiți, își începe cariera de dramaturg, scriind comedii („Galeria palatului“, „Piața regală“, „Jocul amăgirii“). Suntem înaintea disputelor sale celebre, aceea asupra Cidului, între antici și moderni, înainte de războiul cu Racine.

Textul piesei (în traducerea lui Horea Gârbea) este un **eseu asupra lumii și menirii teatrului**, ce ne duce către **Miturile lui Platon**, mai exact către acela **al peșterii** („oamenii nu ar putea lua ca adevăr decât umbrele lucrurilor“).

Interesantă provocare (și periculoasă în același timp) căreia îi răspunde regizorul **Alexandru Darie**. În meditația sa este însoțit de actorii: **Florin Anton, Ion Chelaru, Alexandru Pop, Marian Râlea, George Ivașcu, Tudor Chirilă, Delia Nartea, Șerban Cellea, Dorina Chiriac, Dan Aștilean, Bianca Cristea.** Scenografia **Maria Miu**, muzica **Adrian Enescu.**

NICI UN SEMAFOR, FĂRĂ CERȘETOR!

Gh. Dubeștean, Arad: Aveți perfectă dreptate: Cam aceasta este situația la ora actuală în Arad: nu există o singură intersecție - dar măcar una singură! - care să nu fie acaparată de cerșetori. Evident, sunt preferate intersecțiile semaforizate, unde automobiliștii sunt obligați să oprească un minut, două, timp suficient însă pentru ca „trupeții“ să-i ia în stăpânire și să încerce să-i stoarcă de ceva bani. Am mai spus-o: dincolo de imaginea pe care ne-o crează - mai ales în fața străinilor- asemenea scene, o imagine și așa foarte boțită, invazia de cerșetori care se fofilează printre mașini sporește pericolul producerii unor accidente rutiere. De fapt, chiar duminică, imediat după ora prânzului, la intersecția de la Spitalul Județean - în sensul de mers spre strada Andrei Șaguna - un puradel a fost lovit de un BMW cu număr de Austria.

OARE CHIAR PE NIMENI NU INTERESEAZĂ ASEMENEA LUCRURI?

„Caritas” - cea mai mare escrocherie a secolului

I. Morariu, bloc 14A, Arad: Nu se mai știe nimic despre Ioan Stoica, el dându-se, se pare, la fund, după ispășirea pedepsei de 1 an și șase luni închisoare, o adevărată bătaie de joc la adresa a milioane și milioane de români. Cea mai mare escrocherie a secolului a debutat, într-adevăr, acum 7 ani, dar nu în septembrie, ci în aprilie, mai precis pe 24 aprilie 1992, când s-a făcut prima plată și s-a încheiat în coadă de peste 2 ani mai târziu, tot în aprilie, dar pe 4. În acest interval de timp, aproape 4 milioane de români - renunțând la economiile de-o viață, de la bănci și chiar amanetându-și casa - au „cotizat” la Ioan Stoica cu incredibila sumă de 1.275.500.000.000 de lei! A existat, așa e, un regulament potrivit căruia câștigul de pe urma jocului trebuia să fie de 6 până la 10 ori suma depusă, dar de el - au beneficiat foarte puțini, respectiv **cei cu funcții și pile, unii luându-și câștigurile - de zeci de milioane de lei și asta în 1992! - chiar înainte de a se fi înscris la joc!** Așa, de altfel, se și explică parodia de proces care i s-a înscenat mai apoi, și felul în care el a dat cu tifla la mai bine de 2 milioane de români trași în piept. În paranteză fie spus, Ioan Stoica nu era la prima ciocnire cu justiția, el mai fiind condamnat în 1971 - pe când era contabil la un CAP din județul Brașov, la 2 ani și 10 luni de închisoare, pedeapsă pe care a executat-o până la ultima zi - pentru o delapidare de 9.466 de lei, pentru ca 21 de ani mai târziu, pentru o escrocherie de miliarde de lei, să se aleagă cu 1 an și 6 luni.

CONSILIUL EUROPEI ȘI PROBLEMA CASELOR NAȚIONALIZATE

M. Gorun, Aleea Ulise, nr.1, Arad: „Am urmărit cu foarte mare interes articolele dv. pe seama **legilor proprietății ca și cele din unele ziare de București, unde am citit că Adrian Năstase, prim-vice al PDSR-ului, s-a plâns Consiliului Europei. Din păcate, nu știu pentru ce s-a plâns, dar bănuiesc că a reclamat graba cu care unii țărăniști aflați la putere vor să-și tragă casele înapoi, profitând de funcțiile pe care le mai au.”**

Adrian Năstase a adresat o petiție Adunării Parlamentare a Consiliului Europei, prin care cere să se pronunțe asupra cadrului și limitelor așa-numitei restitutio in integrum. Acțiunea a pornit de la faptul că țărăniștii invocă în numele **Consiliului Europei tot felul de obligații, chit că - așa cum știe toată lumea - Consiliul Europei, nefiind un organ suprastatal nu adoptă și de fapt,** nici nu poate **adopta hotărâri, ci doar face recomandări.**

Întrucât actuala Putere a refuzat - știe ea de ce... - să prezinte public, cum au procedat în privința retrocedării caselor naționalizate celelalte țări foste comuniste, Adrian Năstase a cerut Consiliului Europei să facă el acest oficiu, pentru ca **toată lumea să poată face o comparație clară între ceea ce s-a întâmplat în restul Europei și ceea ce se preconizează a se face în România în privința legilor proprietății.** Din informațiile de ultimă oră se pare că demersul lui A. Năstase a fost acceptat de către Consiliul Europei.

MIRCEA DORGOȘAN

ÎN CĂUTARE DE PRODUSE FALSIFICATE

Recent, piețele arădene au fost „vizitate”, din nou, de organele de control. Este vorba de echipe mixte formate din polițiști de la serviciul de combatere a criminalității economico-financiare și din inspectori din cadrul Oficiului Județean de Protecție a Consumatorilor.

Pe lângă verificări generale, organele de control au urmărit în special produsele cosmetice marca Procter & Gamble întrucât sunt semnale că pe piața arădeană ar fi ajuns astfel de mărfuri falsificate.

Cu această ocazie, pentru lipsa documentelor de proveniență și calitate a bunurilor și pentru lipsa traducerii în limba română a instrucțiunilor de folosire- au fost sancționate firmele S. C. Sierra Impex SRL (1 milion de lei), A. F. Regal (500.000 lei), SA. F. Cristi (500.000 lei).

Domnul maior Nicu Bătrân, șeful serviciului de combatere a criminalității economico-financiare din cadrul Inspectoratului județean de Poliție Arad, ne-a spus că astfel de acțiuni vor continua și săptămâna viitoare, pentru a împiedica comercializarea pe piață de produse Procter & Gamble falsificate.

C. TRIF

Recent, în organizarea Serviciului de Promovare a Sănătății și Programe de Educație pentru Sănătate Arad, s-a desfășurat un marș al elevilor clasei a III-a de la Liceul Pedagogic „Dimitrie Țichindeal“. Aceștia au împărțit tuturor vârstnicilor pe care i-au întâlnit pliante cu sfaturi pentru o bătrânețe... sănătoasă.

Foto: AL. MARIANUȚ

Peste două săptămâni (cel puțin)

VOR INTRA ÎN VIGOARE NOILE TARIFE LA ENERGIA ELECTRICĂ

Referitor la noile tarife, poziția oficială a Sucursalei de distribuție Arad (SD) este următoarea: Noile tarife vor fi publicate în Monitorul Oficial de către ANRE. Tarifele vor intra în vigoare după 15 zile de la publicare. S.D. Arad nu deține alte informații referitoare la noile tarife.

S.D. Arad va comunica alte informații referitoare la tarife de îndată ce v-a intra în posesia lor, ne-a mai informat dl. ing. Cornel Secianschi, directorul Sucursalei de distribuție Arad.

N. O.

IERI, ACCIDENT MORTAL LA NĂDLAC

Un Audi 80 a tamponat un autobus parcat

Ieri dimineața, la ora ,15, pe strada Nicolae Bălcescu din Nădlac, un Audi 80, cu număr provizoriu, s-a strivit de un autobus parcat. Șoferul mașinii, Bereș Rudolf Milan, 19 ani, a murit în timp ce era transportat spre spital. Tânărul, spune Poliția, nu avea permis de conducere și mirosea a alcool.

AUTORUL TÂLHĂRIEI

A fost reținut MILAC MIRCEA, de 14 ani, din Ghiortac, județul Bihor, autorul tâlhăriei comise în 27.09.a.c. asupra lui U. Andreea, din Arad, comunică Biroul de presă al IPJ Arad.

CUTREMUR ÎN BANAT

Un cutremur de 3,3 grade pe scara Richter s-a produs, ieri dimineața, în zona Banatului, informează corespondentul MEDIAFAX.

Seismul s-a simțit la ora 7,45 în Timișoara și în zonele apropiate. Epicentrul cutremurului a fost localizat la o adîncime de zece kilometri, între localitățile Becicherecul Mic și Biled. Nu s-au înregistrat victime sau pagube materiale.

În Timișoara seismul s-a simțit numai la etajele superioare ale clădirilor înalte. Este posibil ca în următoarele ore să se înregistreze replici de o magnitudine mai mică.

VUK DRAȘKOVICI ȘI SOȚIA SA AU FOST RĂNIȚI ÎNTR-UN ACCIDENT DE MAȘINĂ SOLDAT CU TREI MORȚI

Președintele Mișcării Sîrbe de Reînnoire (SPO), Vuk Draskovici, împreună cu soția sa, Danița, au fost răniți într-un accident rutier , produs ieri dimineață la sud de capitala iugoslavă, a declarat pentru AFP Pedrag Simici, responsabil cu relațiile externe al partidului.

Accidentul s-a soldat cu cel puțin trei morți, dintre care unul este Zvonko Osmalici, responsabil cu securitatea președintelui SPO, dar Vuk și Danița Drașkovici nu sunt decît "răniți ușor". O altă victimă este "probabil Veselin Boskovici", fratele Daniței Drașkovici, a spus Pedrag Simici, adăugînd că aceste informații "trebuie însă confirmate oficial".

Dragan Vucurovici și Dusko Rakocevici, ambii făcînd parte din serviciul de protecție al SPO, au murit și ei în accidentul produs lîngă Lazarevac, o localitate la 40 de kilometri sud de Belgrad. Mașina în care se aflau soții Drașkovici a ieșit de pe carosabil, încercînd să evite coliziunea cu un camion, dar a doua mașină, în care se aflau cei trei responsabili cu protecția președintelui SPO, a intrat în plin în camion.

LA ORA DE ISTORIE

(Urmare din pag.1)

Asistând la acțiunea hotărâtă a maghiarilor și la pasivitatea românilor (cele câteva acțiuni de protest organizate până în prezent au fost destul de palide pentru a fi considerate acte de voință ale românilor arădeni față de preparativele maghiarimii pentru reamplasarea în forță a demult demolatei statui) am fi tentați să credem că aici ei sunt singurii stăpâni, că românii - deși se află în propria țară - nu mai au nici un cuvânt de spus. Că ungurii fac ce vor, fără să le pese de noi, jignindu-ne adeseori simțămintele patriotice. Nimic mai fals!

Reamplasarea statuii în cauză, numită și a „Ungariei Milenare" se face în deplin acord între guvernele celor două țări: Ungaria și România... Dacă știrile din presă se vor adeveri, atunci în ziua de 6 octombrie - la aniversarea a 150 de ani de la executarea celor 13 generali ai revoluției maghiare - evenimentul va fi onorat inclusiv de prezența primului ministru român Radu Vasile, nu doar a guvernanților de frunte din Ungaria, poate chiar primul ministru Viktor Orban.

Indiferent dacă vine sau nu la Arad domnul Radu Vasile, în ziua de 6 octombrie a.c. reamplasarea statuii tot se va face, pentru că guvernul român a aprobat această acțiune.

Dar este dreaptă asemenea măsură venită din partea guvernului de la București - locul de unde arădeanul Ioan Slavici a susținut că soarele răsare pentru toți românii? Pentru interesul românilor, pentru simțirea și cugetul lor, această statuie, simbol al unui stat străin, nu ar avea ce căuta pe pământ arădean. Din păcate însă, nimeni nu ne întreabă pe noi ce gândim despre cazul în speță. Vremurile de avânt ale naționalismului specific anilor '20, marcați puternic de sfârșitul primului război mondial, au apus pentru totdeauna. Alte vânturi bat astăzi prin Europa și alte idei circulă în legătură cu soarta statelor naționale și a granițelor. Tot mai multe sunt vocile noilor stăpâni ai lumii care susțin deschis principiile Tratatului de la Versailles, document în baza căruia a fost semnat Tratatul de la Trianon dintre România și Ungaria.

Replicile palide ale românilor la acțiunile în forță ale maghiarilor ardeleni conduși de UDMR reflectă simțul istoric deosebit al românilor. Instinctiv ei simt că istoria nu mai este astăzi de partea lor, așa cum a fost în anii '20! Însuși I.C. Brătianu, fostul prim-ministru român din acei ani, văzând mersul istoriei a înțeles necesitatea de a nu distruge statuia demontată a „Ungariei Mari" ci a depozitat-o și a conservat-o, intuind imperativele vremurilor de azi. Ne referim, desigur, la necesitatea împăcării istorice dintre români și maghiari. După model franco-german sau nu, noi, românii, nu avem altă cale decât cea a înțelegerii cu ungurii. Și nu doar cu ungurii din Ardeal, ci cu însăși țara lor, Ungaria - un stat integrat în NATO și pe cale de aderare la Uniunea Europeană. Oricât de dezagreabilă este ideea de a suporta acțiunile în forță ale ungurilor pe calea reconcilierii româno-maghiare așa cum o înțeleg ei, eu cred că noi, românii, am fi mai înțelepți dacă am pune în prim-plan interesele, încercând să estompăm resentimentele venite din istorie. Să ne lăsăm conduși de rațiune și nu de sentimente. Cu regretele și cu părerile de rău nu poți face istorie. Astăzi vântul istoriei europene bate mai degrabă spre pusta ungară decât spre Câmpia Bărăganului. Nu mă îndoiesc că românii au simțul istoriei, așa cum au dovedit și în alte momente și se vor adapta la cerințele vremii, oricât de dezagreabile le-ar fi unele atitudini!

De astăzi, în vigoare

NOILE TAXE DE EXAMINARE ȘI ÎNMATRICULARE AUTO

Noile taxe pentru examinare și înmatricu lare auto vor intra în vigoare, în conformitat cu prevederile legii 117/1999, astăzi, octombrie.

Noile taxe vor fi plătite de către toate pe soanele fizice și juridice solicitante, c excepția persoanelor cu handicap fizic, pentr obținerea permisului de conducere din cate goriile și subcategoriile A, A1, B, B1, adaptat infirmității lor, precum și membrii misiunilc diplomatice și ai oficiilor consulare acreditați î România, pe bază de reciprocitate.

Plata taxelor se va face la unitățile CE sau la casieriile trezoreriei statului. Persoane fizice și juridice care au achitat taxa de exa minare, respectiv de înmatriculare, anteric datei intrării în vigoare a legii, vor achita dife ența pînă la nivelul celor prevăzute în noul a normativ.

Taxele pentru persoanele care au absolv o școală de conducători auto vor fi cuprins între 6.500 și 32.000 de lei, în funcție de cat gorie, iar cei care nu au absolvit o școală c conducători auto (cu excepția persoanel cărora le–a fost anulat permisul) vor plăti înt 32.500 și 160.000 de lei.

Persoanele cărora le–a fost anulat pe misul de conducere vor plăti pentru examina între 13.000 și 64.000 de lei, iar cele căro le–a fost anulat permisul de conducere și a fost respinse de trei ori la examen vor achi taxe cuprinse între 39.000 și 192.000 de lei.

Taxele de înmatriculare permanentă s temporară a autovehiculelor și remorcilor su stabilite în funcție de greutatea totală autoriz tă acestora: pentru cele de pînă la 750 de ki grame taxa va fi de 67.750 de lei, între 750 3500 de kilograme inclusiv - 134.250 de lei, pentru înmatricularea autovehiculelor remorcilor cu greutatea totală autorizată m mare de 3.500 de kilograme proprietarii v plăti 268.400 de lei. Taxa de autorizare pro zorie a circulației autovehiculelor neînmatric late va fi de 19.520 de lei, iar cea de autoriza a circulației autovehiculelor și remorcilor pe tru probe - 769.300 de lei.

Potrivit Legii 117/1999, taxele de ex minare și înmatriculare pot fi majorate de că Consiliile locale cu pînă la 40 la sută.

PRM-UL ȘI-A DESCHIS FILIALĂ LA NĂDLAC

Partidul România Mare, aflat după ultimele sondaje de opinie pe locul al treilea în preferințele electoratului, nu stă cu mâinile în sân. Recent și-a înființat filială la Nădlac. De la Arad a fost prezent tot staff-ul politic al acestui partid, în frunte cu președintele Lucian Stana. În discuțiile purtate cu cei 40 de membri ai actualei filiale au fost scoase în evidență situația grea în care se află țara, propunându-se eradicarea mafiei, dezvoltarea și consolidarea formelor de asociere și cooperare în producția agricolă, cu implicarea statului.

Președintele filialei Nădlac a PRM a fost ales Popescu Nicolae, vicepreședinți Faur Iulian și Câmpeanu Silvestru. Proaspătul președinte ne-a declarat: **„Știind situația din Nădlac, vrem și ne-am propus cu adevărat să ajutăm toți oamenii, oferindu-le posibilități concrete de trai și viață în acest oraș."**

G. BOHUSLAV

TRAGERILE DE DUMINICĂ, 4 OCTOMBRIE 1999

LOTO „6/49"

13 19 33 42 3 28

NOROC

3174297

LUNI, 4 OCTOMBRIE 1999

TVR 1

12,00 Surprize, surprize - rel.
14,00 Jurnal
14,15 TVR Craiova
15,00 Pro Patria
16,00 Emisiune în limba maghiară
17,30 Agenția de plasare
18,00 Corect!
18,05 Jumătatea ta
19,00 Știri
19,05 Sunset Beach - ep. 541
19,55 Amintiri din secolul XX
20,00 Jurnal * Meteo * Sport
21,00 Felicity - ep. 2
21,45 FBI - C16 - ep. 2
22,35 Cu ochii'n 4
23,20 Aberația zilei
23,35 Recurs la morală
0,35 Marele Jazz

TVR 2

12,00 Sensul tranziției
13,00 Un zâmbet, o glumă...
13,10 Mistere minuni - doc.
14,00 Conviețuiri
15,00 Delfi și prietenii săi - d.a.
15,50 Filmele săptămânii
16,00 Obsesia - s.
16,45 Santa Barbara - s.
17,20 Pelerinaje
17,50 Wagner - ep. 7
18,45 Știri bancare
19,00 Oameni care au fost
19,30 Mapamond
20,00 Angela merge mai departe - dramă, România, 1982 cu Dorina Lazăr, Vasile Miske
21,15 Axis Mundi
21,45 Bijuterii muzicale
22,00 Fotbal: **Southampton-Derby Country**
0,30 TVM * Mesager

PRO TV

7,00 Bună dimineața, PRO TV e al tău!
10,00 Tânăr și neliniștit - rel.
11,00 **Trăznăile familiei Addams** - rel.
12,30 Royal Canadian Air Frace - ep. 1
12,55 Știrile Pro TV * O propoziție pe zi
13,05 Babylon V - s.
13,50 Ani de liceu - s.
14,15 Miracolul tinereții - s.
14,45 Familia Bundy - s.
15,15 Aripile pasiunii - s.
16,00 Tânăr și neliniștit - ep. 846
17,00 Știrile Pro TV
* O propoziție pe zi
17,30 Rosalinda - ep. 21
18,30 Inimă de țigancă - ep. 106
* Extragerea cărții poștale „Te uiți și câștigi"
19,30 Știrile Pro TV
20,00 Știrile Pro TV Arad
20,30 Misiune de salvare - dramă, SUA, 1997 cu Richard Thomas, McRaney
22,25 Știrile Pro TV
22,30 Chestiunea zilei
23,30 Știrile Pro TV * Profit * O propoziție pe zi
0,00 Criminaliștii - s.
1,00 Știrile Pro TV

TV ACASĂ

6,00 Nimic personal - s.
7,00 Floare de aur - rel.
7,50 Preciosa - rel.
8,45 Căsuța poveștilor - rel.
9,15 Acasă la ambasadorul Braziliei la București, Excelența SA, Jeronimo Moscardo - rel.
9,45 Doctorul casei - rel.
10,15 Micuțele doamne - rel.
11,15 Jackie Collins: Hollywood - rel.
11,45 Sânge din sângele meu - rel.
12,35 Medicamente periculoase I - rel.
14,15 Maria - s.
15,00 Viața noastră - s.
16,00 Preciosa - s.
17,00 Casper - des. anim.
17,25 Vremea de acasă
17,30 Dragoste și putere - s.
18,20 Acasă la bunica
18,30 Renzo și Adriana - s.
19,25 Vremea de acasă
19,30 Lanțurile iubirii - s.
20,20 Somn ușor!
20,30 Înger sălbatic - s.
21,30 Sânge din sângele meu - s,
22,25 Vremea de acasă
22,30 O noapte la operă - f. SUA, 1935, cu Groucho Marx, Harpo Marx

ANTENA 1

7,00 Observator
8,00 Dimineața devreme
10,00 Știri
10,15 Colivia de aur - s.
11,00 Damon - s.
11,30 Răpirea - dramă, SUA, 1996
13,00 Știrile amiezii
13,15 Viitorul începe azi - s.
14,00 Esmeralda - s.
15,00 Luz Maria - s.
17,00 Știri
17,25 Elena, viața mea - ep. 79, 80
19,00 Observator
20,00 Pericol iminent - s.
20,50 Dublă identitate - s.
21,40 Prezentul simplu
22,00 Observator
22,30 Marius Tucă show
0,00 Retrospectiva etapei
1,00 Underground - dramă, Iugoslavia, 1995, cu Miki Manojlovic, Lazar Ristowski
2,00 Observator - rel.
2,30 Damon - rel.
3,00 Elena, viața mea - rel.
5,00 Dallas - s.

PRIMA TV

7,00 Karaoke show - rel.
8,00 Dimineața cu Prima * Știri, reportaje, meteo, muzică și concursuri
12,00 Nadine show - rel.
13,00 Show-ul de noapte - rel.
15,00 Viața în direct - talk show pe teme sociale
16,00 Celebri și bogați - s.
17,00 Nadine show
18,00 Focus * Sport * Meteo * Clip Art
19,00 Românie, Românie...
19,15 Karaoke show
20,15 Dosarele Y
21,00 Film serial
22,00 Românie, Românie...
22,15 Focus Plus
22,45 Revista presei
23,00 Politica de mâine
1,00 Film artistic
2,30 Focus Plus - rel.

TELE 7 ABC

7,00 Știri
7,10 Bună dimineața, România
9,00 Forța destinului - rel.
10,00 Știri
10,15 Teleshopping
10,30 Dintre sute de ziare - rel.
11,30 Rendez-vous la Tele 7 - rel.
12,30 Documentar
13,00 Ora unu a venit - rel.
15,00 Știri
15,25 Post Meridian
16,30 O singură viață - s.
17,30 Documentar
18,00 Știri
18,10 Lou Grant - s.
19,00 Pronosport
19,05 Secția de poliție - s.
20,00 Actualitatea Tele 7
20,30 Documentar
21,00 Dintre sute de ziare
22,00 Dincolo de stadion
23,30 Cutia muzicală - rel.
0,00 Știri

TV ARAD

7,00 Observator
8,00 Știri TVA - rel.
8,30 Divertisment
9,30 Anunțuri - rel.
9,40 Divertisment
10,00 Știri
10,10 Colivia de aur - s.
11,00 Damon - s.
11,30 Răpirea - dramă, SUA, 1996
13,00 Știrile amiezii
13,15 Viitorul începe azi - s.
14,00 Esmeralda - s.
15,00 Luz Maria - s.
17,00 Știri
17,25 Divertisment
18,00 Studioul artelor
18,20 Anunțuri
18,30 Știri TVA
19,00 Observator
20,00 Arena
21,20 Anunțuri - rel.
21,30 Știri TVA - rel.
22,00 Observator
În continuare, program identic cu cel al Antenei 1

TV INTERSAT

8,55 Deschiderea programu
9,00 Intersat Music
9,30 Hotelul Ne Hampshire - film
11,00 Știrile Intersat
11,30 Astronomii - film
12,30 Jimmy Readon - film
14,00 Intersat Sport Show
15,00 Aventuri americane
15,30 Safari
16,00 Un sfârșit fericit - film
17,30 Desene animate
18,00 Săptămâna sporti arădeană
18,30 Lumea adâncurilor
18,45 Știrile Intersat
19,20 Dulce ispită - s.
20,05 Mistere, farmece miracole
20,30 Dana Lasc și invita săi - în direct
22,00 Povestea lui J. Gibson
23,30 Știrile Intersat
0,00 Erotica
0,45 Închiderea programulu

HBO

10,00 Crimă la nr. 1600 - acțiune, SUA, 1997
11,45 Așa e viața - comedie, SUA, 1998 cu Michael Goorjian
13,30 Mesagerul stelar - acțiune, SUA, 1997, cu Michael Madsen
15,15 Robbersonii și polița - comedie, SUA, 1994
14,45 Evadare din Los Angeles - acțiune, SUA, 1996
18,30 Iubire fără vârst - comedie, SUA, 199 cu Sirley MacLaine
20,30 Ape ostile - ac une, SUA, 1997
22,15 Totul despre se - s.
22,45 Detectivul fa tomă - comedie, SU 1997
0,45 Hot Boyz - acțiun SUA, 1999

ATOMIC TV

7,00 Selector
10,00 Reactor
10,30 Hai Hui - rel.
11,00 Atomix cu Tudor - rel.
14,00 Interactiv
15,55 Reactor
16,00 Romanian Top 100 - rel.
18,00 Selector
19,00 Atomix cu Michelle
21,55 Reactor
22,00 South Park - d anim.
22,30 File de poveste - re
0,00 Insomnia

RADIO ARAD & RADIO CONTACT (65,95 MHZ)

5,00 - 8,00 BUNĂ DIMINEAȚA! - program Radio Contact
8,00 - 11,00 BUNĂ DIMINEAȚA, ARAD! - cu Codruța Belean și Marcel Haica - Știri (8,30; 9,30; 10,30), Informații locale; Dedicații muzicale (9,30 - 10,30); Muzică românească (10,30 - 11,00).
11,00 - 19,00 CONTACT FM - program Radio Contact
19,00 - 22,00 BUNĂ SEARA, ARAD! - Vest Top 65,95, cu Radu Mustafa (19,00 - 21,00); Viața spirituală (21,00 - 22,00)
22,00 - 1,00 RADIO CONTACT - Bilet de concert; Rock Block; România - Bosnia, via satelit

RADIO PRO FM (92,1 MHz)

2,00 - 5,00 MUZICĂ
5,00 - 6,00 Buletin de știri la fiecare sfert de oră
6,00 - 7,00 RONDUL DE DIMINEAȚĂ - INFO PRO cu Dan Apostol și Laura Călăceanu
7,00 - 10,00 PRO FM PÂNĂ LA ZECE - cu Flavius Eșnican
10,00 - 13,00 MIHAI CU NOI - cu Mihai Dobrovolschi; **13,00 - 14,00 13-14 CU ANDREI** - cu Andrei Gheorghe; **14,00 - 17,00 ORAȘUL SUB LUPĂ** - cu Cătălin Lăpușcă; **17,00 - 19,00 STAR STATION MIX** - cu Mihai Gurei
19,00 - 21,00 ASCULTĂ-ȚI MUZICA! - cu Călin Gheorghe ; **21,00 - 22,00 SPORT SHOW** - cu Ovidiu Ioanițoaia ; **22,00 - 24,00 RONDUL DE NOAPTE** - cu Răzvan Exarhu

RADIO TIMIȘOARA

6,00 Ceasurile dimineții
8,00 Muzică populară cu dedicații
9,00 Civica
10,00 Radio circuit; 11,00 Radio cocktail
13,00 Emisiune în lb. germana; 14,00 Emisiune în lb. maghiară; 15,00 Emisiune în lb. sârbă
16,00 Actualitatea, în 60 de minute
17,00 Gramofon
18,00 Asclepios
19,00 Radiojurnal
19,15 Conexiuni rock
20,05 Călătorie în lumea poveștilor
20,15 Cânt din suflet
21,00 Curier de seară; Știri: 6,00; 7,56; 9,00; 11,00; 12,55; 17,00; 18,00; 20,00; 21,00; 21,55.; Radio Jurnal: 7,00; 16,00; 19,00

RADIO SEBIȘ

6,00 - 8,00 **Detașamentul de trezire**
8,00 - 9,00 **Cântă-mi lăutare** - muzică populară
9,00 - 10,00 **Alo, tu alegi!**
10,00 - 12,00 **Cafeaua de zece**
12,00 - 13,00 **La porțile dorului** - muzică populară
13,00 - 14,00 **FM-ul de prânz**
14,00 - 15,00 **Poesis**
15,00 - 16,00 **Astăzi te sărbătorim** - muzică populară și dedicații muzicale
16,00 - 18,00 **După patru**
18,00 - 19,00 **Telefonul cu butoane**
19,00 - 20,00 **La mulți ani!** - dedicații muzicale
20,00 - 22,30 **Pas montan**
20,30 - 21,00 **Secretele vieții**
21,00 - 23,00 **Fotbal Club 21** - talk-show
23,00 - 24,00 **Ascultă și tu!**
0,00 - 2,00 **92,1 Insomnii**
2,00 - 6,00 **Nocturna muzicală**

Arădenii și-au exprimat voința:

STATUIA UNGARIEI MILENARE SĂ FIE DUSĂ ÎN UNGARIA!

● „Românii pot ierta, dar nu pot uita!“

Deviza de mai sus a fost în centrul masei de participanți la mitingul organizat ieri împotriva hotărârii abuzive a guvernului României, în cârdășie cu cel al Ungariei, de reamplasare a monumentului Ungariei Milenare în Arad. **„Românii pot ierta, dar nu pot uita: cei 13 generali sunt călăii poporului român!“** scria pe pancarta organizației județene a PRM, deviză preluată de către participanții care au adoptat „Proclamația de la Arad“. În „Proclamație“ se cere retragerea Hotărârii Guvernului 770 din 20 septembrie 1999, ca fiind ostilă voinței cetățenilor Aradului. ● Se cere Guvernului României să renunțe la a mai impune autorităților locale arădene - împotriva legii! - simboluri antiromânești. ● Este adresat un ultimatum consiliilor județene și municipale, Primăriei, să slujească interesele celor care i-a ales. ● Se specifică faptul că românii și maghiarii din Arad nu au avut niciodată neînțelegeri interetnice de natură să ducă la conflicte și este de dorit ca nici în viitor să nu existe așa ceva.

În fața unei mulțimi care a înțeles să se comporte doar la modul ironic față de consilierul UDMR Murvay, care a fotografiat manifestarea din toate unghiurile posibile, toți cei care au luat cuvântul au subliniat necesitatea respectării demnității arădenilor, a românilor, în fața unei provocări evidente.

● Avertismentul că se caută „nod în papură“ a dat roade. Nimeni nu a dat nici cea mai mică atenție celor două echipe care filmau pentru „Duna TV“ și - așa cum spuneam - s-au mulțumit să-l ia peste picior pe consilierul Murvay care - evident - căuta să provoace pe cineva, pentru a avea ce raporta la Budapesta. Nu a reușit să-l „fenteze“ nici măcar pe Nicu Ieran, care s-a mulțumit să-l ia în derâdere. Dacă mai luăm în considerare și „afrontul“ pe care i l-a adus deputatul țărănist Ion Rațiu, prezent în balconul biroului parlamentar pe tot parcursul mitingului, putem spune că Murvay și-a ratat misiunea. Mai concret, Murvay s-a dus la deputatul Rațiu și l-a întrebat ce părere are despre miting, la care „Papillon“ i-a răspuns că „este regretabil că nu s-au adunat mai mulți români arădeni pentru a-și apăra dreptatea.“ Auzind acest răspuns, dl Murvay a zis: „No, bine“ și a plecat, fără a se mai sinchisi să dea mâna cu dl. Rațiu. ● Comportarea arădenilor la miting a fost exemplară, neexistând nici un incident. „Mici“ defecțiuni cu iz UDMR-ist s-au înregistrat, însă participanții le-au tratat cu toleranță: a fost o pană de curent, pusă la cale de nu se știe cine în timpul de pregătire a mitingului, când trebuia ca Aradul să răsune de cântecele patriotice transmise la stația de amplificare. Capac la toate a pus lipsa drapelului românesc de pe Palatul Administrativ, tocmai la această manifestare. Gurile rele spuneau că Murvay și Darida, singurii „disponibili“, l-au dat jos, în ideea că pe 6 octombrie se va pune un alt steag pe palat. ● Cu mici excepții, mitingul nu s-a transformat în campanie electorală pentru partidele participante și organizatoare. Este drept că s-a strigat „Țepeș!“, „Vadim președinte“, „Iliescu, Iliescu!“ însă s-a strigat și „Unire cu Basarabia!“. Sigur că s-a strigat vârtos „Jos Guvernul!“, însă numai în contextul târguielii pe care acesta a făcut-o cu guvernul maghiar, cedând totul și neprimind nimic!

Senatori, foști prefecți, consilieri locali, președinți de partide și revoluționari arădeni, în fața participanților la miting.

Un arădean duce pe bicicletă un mesaj cât se poate de concentrat: „Avram Iancu s-a jertfit (vedeți Crucea!) în 1848-1849. De ce să-l mai jertfim și astăzi?“

Nu vom insista asupra organizațiilor civice și a partidelor care au participat la miting, întrucât acestea sunt cunoscute. Important este faptul că arădenii și-au spus punctul de vedere, dovedind că apartenența politică este valabilă doar până la limita atingerii interesului național. O atitudine din care clasa politică românească ar trebui să înțeleagă ceva.

Încă un lucru pe care guvernanții ar trebui să-l știe, să nu spună că nu au fost avertizați: arădenii sunt hotărâți să-și apere identitatea și demnitatea și nu înțeleg ca un guvern româno-ungar să le-o calce în picioare!

SIMION TODOCA
Foto: ALEX. MARIANUȚ

„NU M-AR MIRA SĂ CONSTAT CĂ ACTUALII GUVERNANȚI AU VÂNDUT TRANSILVANIA“

– D-le Ion Cristoiu, vineri, monumentul „Ungariei Milenare“ a fost transportat dintr-o unitate militară arădeană în curtea Palatului Minoriților...

– Constat și eu că actualul Guvern merge înainte cu ideea acestui parc al „reconcilierii“. Acest lucru ne demonstrează cât se poate de clar că este vorba despre un angajament cu termene fixe, luat de Radu Vasile față de Guvernul de la Budapesta. Nu se ia în calcul dorința populației...

– Credeți că realizarea acestui parc s-a hotărât în urma presiunilor UDMR-ului?

– Sunt convins! Pașii mărunți pe care UDMR-ul i-a făcut până acum, astăzi devin tot mai mari. Probabil că, până la urmă, UDMR-iștii își vor atinge scopurile, iar actualii guvernanți vor ceda pe toată linia...

– De ce? Care este interesul guvernanților?

– Rămânerea la putere. Efectiv, dacă UDMR-ul părăsește coaliția, guvernul cade...

– Care este poziția președintelui Constantinescu în acest sens?

– Președintele Constantinescu n-a reacționat până acum și nici nu cred că va reacționa. Așa stând lucrurile, guvernanții merg în continuare pe calea inconștienței.

– Vineri, la deplasarea monumentului, ministrul justiției din Ungaria, Dávid Ibolya, a participat și a supravegheat atentă toate mișcările...

– A participat la Arad?

– Da!

– Nu mă miră! Dacă Viktor Orban participă la Tușnad - și, mai mult, este primit ca la el acasă - atunci și Dávid Ibolya poate veni la Arad ca-n Ungaria. Acest lucru se petrece grație guvernanților români, care - cel puțin moral - se pare că au cedat Transilvania Ungariei.

– Nu este posibil!

– Mi-e teamă că da! Amintiți-vă de chestiunea cu biserica națională, de graba cu care se încearcă trecerea legilor restituirii prin Parlament, legi care în Transilvania au un alt efect decât în restul țării, deoarece nu satisfac în primul rând interesele cetățenilor români. Mai mult, la Paris, președintele Constantinescu a făcut o gafă monumentală...

– Ce gafă?

– În orașul Revoluției franceze a declarat că în 1989 în România n-a fost revoluție, ci aceasta se va petrece abia la toamnă, când vor fi trecute prin Parlament legile proprietății. Efectiv, i-a jignit și pe francezi... Oricum, trecerea unor legi prin Parlament nu înseamnă revoluție. Legat de problema proprietății, mă mai surprinde ceva: liberalii și președintele Constantinescu sunt pentru modificarea Constituției în sensul „garantării“ proprietății de către stat. Dar, ce s-a întâmplat la Brașov? Acolo, proprietatea este la îndemâna unor huligani care cer taxă de protecție. Cu alte cuvinte, garantarea proprietății înseamnă doar restituirea acesteia? Nu cumva înseamnă și păzirea ei de către stat împotriva mafioților?

– D-le Cristoiu, în ultima vreme se vorbește despre o apropiere între PDSR și PD...

– Am auzit și eu astfel de zvonuri, mai ales după declarațiile de la Cluj. Totuși, sunt sceptic. Dacă PDSR-ul ar avea nevoie de PD, deoarece la stânga sa se află doar partide naționaliste, nu cred că PD-ul este sincer în afirmațiile sale.

– N-ar dori să rămână la guvernare și într-un viitor mandat?

– Dacă ar fi dorit acest lucru, ar fi ieșit de mult de la actuala guvernare. Cred că PD-iștii nu fac calcule politice pe termen lung, ci calcule ieftine, care să le permită să mai rămână la guvernare. Altfel spus, din când în când, le mai arată pisica celor din coaliție...

– Un șantaj mascat?

– Exact! Ceva de genul acesta...

DORU SINACI
Foto: M. CANCIU

Conferința municipală ApR

DOAMNA AVOCAT RODICA BORZA A FOST REALEASĂ PREȘEDINTE

Sâmbătă dimineața, în Sala 33 a [P]alatului Administrativ, a avut loc [c]onferința municipală a Alianței pentru [R]omânia Arad. Deși catalogat drept un [p]artid tânăr pe scena politică, filiala [m]unicipală a ApR a demonstrat că și-a [in]sușit repede și foarte bine toate [se]cretele. Spunem aceasta, deoarece [sâ]mbătă am văzut o conferință municipală organizată perfect, în cele mai [m]ici amănunte. Fără luări de cuvânt [in]oportune, fără certuri și scindări, [m]embrii arădeni ai ApR au demonstrat [că] știu și vor să facă un alt fel de [po]litică.

Astfel, în mai puțin de trei ore, conferința municipală a definitivat noua [st]ructură de conducere a filialei Arad. [D]upă prezentarea rapoartelor de activitate, s-a trecut la alegerea noului [co]mitet municipal, care cuprinde în [n]oua sa formulă 21 de membri și 5 [m]embri supleanți. În același timp au [fo]st aleși și cei 82 de delegați la [co]nferința Județeană.

Comitetul municipal ales s-a [în]trunit apoi într-o primă ședință în [ca]drul căreia au fost definitivate structurile de conducere. În funcția de [pr]eședinte al organizației municipale [Ar]ad, a fost realeasă doamna avocat [R]odica Borza, o confirmare a calităților politice și organizatorice ale doamnei Borza. Ca prim-vicepreședinte a fost ales domnul Mircea Roman, directorul Fabricii de seringi „Sanevit“, iar ca vicepreședinți domnii Gheorghe Schill, Ilie Cerna și Florian Ștefan. În funcția de secretari ai organizației au fost aleși domnii Vasile Vegheș, Pop Alin și Emil Chiș, precum și domnișoara Mihaela Judricău.

Demn de remarcat este faptul că în Comitetul Municipal sunt prezenți acum opt tineri și șase femei, fiind primul partid care pune în practică promovarea femeilor și tinerilor.

În încheiere, președintele organizației județene, domnul profesor Ioan Biriș, ne-a declarat: **„Suntem bucuroși că totul a mers bine, demonstrând încă o dată faptul că partidul nostru s-a înscris pe o linie politică ascendentă. În momentul de față suntem preocupați în egală măsură de desfășurarea procesului de reorganizare internă, cât și de promovarea oamenilor de valoare pe care îi avem în partid și care pot demonstra că noi facem un alt fel de politică, în interesul cetățeanului.“**

ȘERBAN POPESCU

Pe 30 septembrie, budapestanii citeau despre...

... „UNGARIA ARADULUI“!

Pe 30 septembrie, anul curent, deputatul Ion Rațiu se întorcea din Italia cu un avion aparținând companiei „Malev“. Răsfoind presa, a avut surpriza să dea peste săptămânalul „The Budapest Sun“ (Soarele Budapestei), care apare în limba engleză. Pe prima pagină era un articol semnat de Esther Vecsey, intitulat **„Disputed return of Arad's Hungaria“!** Împreună cu englezul Ion Rațiu am încercat să traducem cât mai fidel în limba română. Oricum l-am întors, sensul este clar, traducerea cuvânt cu cuvânt fiind **„Disputata întoarcere a Ungariei Aradului“**! Inutil să mai spunem că articolul se referă la monumentul „Ungariei Mari“. După ce-i pomenește pe cei 13 generali executați la Arad, autoarea articolului vorbește despre obeliscul din Subcetate și despre piedicile pe care le întâmpină ungurii care vor să depună flori.

„În apropiere, la un camping cu bar, consumatorii pun tonomatul la maximum, cu muzică rock'n roll, când un grup de unguri pune jerbe de flori la baza obeliscului.“

THE BUDAPEST SUN ENTERTAINMENT SECTION, VOLUME VII • ISSUE 39 • SEPTEMBER 30 - OCTOBER 6, 1999

THE BUDAPEST SUN

STYLE

■ Speaking the same language S3
■ Good Greeks S5
■ A mesh of statues S8
■ Big Daddy – bad film S9

Disputed return of Arad's Hungaria

Deasupra articolului este reprodus un tablou care înfățișează, în toată „splendoarea“ ei, armata ungară. Orice comentariu este inutil. Îi dăm cuvântul deputatului Ion Rațiu, care ne-a oferit și amănuntele de mai sus.

Ion Rațiu: „În loc de reconciliere, tensiuni interetnice“!

„Citind acest articol și, mai ales, modul în care a fost titrat, felul în care au fost prezentate lucrurile, oricine poate să-și dea seama că inițiativa celor două guverne, în loc să promoveze reconcilierea, va duce la tensiuni interetnice, care nu au existat până acum. Nu este nimic rău în a-i onora pe cei care, la vremea aceea, au luptat pentru libertatea Ungariei. Însă, trebuia să se țină seama de faptul că reamplasarea acelui monument, dedicat Ungariei Mari, nu poate decât să creeze dificultăți. Trebuia găsită o altfel de formulă de reconciliere, în care ambele națiuni și idealurile lor să fie respectate. Dacă la semnarea Tratatului cu Ungaria s-a făcut o greșeală, guvernul de astăzi trebuia s-o corecteze.“

SIMION TODOCA

Ministrul Industriilor și Comerțului, Radu Berceanu:

„REFORMA LA ROMÂNI E CA ÎN POVESTEA CU PETRICĂ ȘI LUPUL..."

*** ...sau „dansul fetelor de la Căpâlna: un pas înainte - doi înapoi, doi înainte - unu înapoi, adică tot pe loc - pe loc"**

– Domnule ministru, arădenii, la fel ca toți românii, au ajuns să identifice reforma cu sărăcia. Făcând parte din actualul Guvern, vă considerați responsabil de această echivalare?

– Eu nu cred că se pune problema cine se simte responsabil pentru faptul că românii au început să identifice reforma cu greutățile. Reforma, în general, este o acțiune, o atitudine care înseamnă schimbări și care determină, de cele mai multe ori, greutăți. Problema la noi este că reforma a fost făcută ca dansul fetelor de la Căpâlna: un pas înainte - doi înapoi, doi înainte -

unu înapoi și așa mai departe, adică tot pe loc - pe loc. Cetățenii au început să nu mai creadă că această reformă mai are și un sfârșit. Într-adevăr această problemă ar putea să ducă, chiar în viitorul apropiat, la lucruri foarte dificile pentru România, deoarece, dacă vreți, chiar și cu reforma se poate întâmpla, ca în povestea aceea cu Petrică și lupul: că de aproape zece ani de zile tot se spune facem reformă și se face ce se face... În acest an am plătit 2 miliarde de dolari, datorii ale României. Și vreau să vă spun că a fost un efort uriaș și toată lumea din finanțele mondiale nu sperau. Mai toți au fost convinși că se va întâmpla ce s-a întâmplat în Bulgaria, când au intrat în colaps economic. Iată că nu s-a întâmplat.

– Este lăudabil faptul că Petrom-ul a ajuns în Ungaria. Vreau însă să vă întreb de ce apar pe piața românească tot mai multe produse din import? Noi, românii, chiar nu mai știm să producem nimic?

– Știm să facem de toate. Problema este că nefăcând la timp niște adaptări în ceea ce privește calitatea, eficiența și prețul cu care producem, am ajuns la situații în care unele produse sunt mai ieftine venite dinafară. Iar cei care se ocupă de distribuția acestor produse acționează în mod corect, după reguli de economie de piață și cumpără, nu după patriotism, ci după preț. Și îl cumpără de acolo de unde e mai ieftin.

– Credeți că actuala majorare a prețului la energia electrică nu va afecta și prețurile la celelalte produse?

– Unde s-a majorat? Îmi pare rău că eu am tot trimis niște comunicate. Prețul la energia electrică, dacă era să ne luăm după inflație, ar fi trebuit să crească cu 12% și a crescut cu 2% la agenții economici și cu 8% la populație. În lei!

– Și românii lucrează tot pe lei...

– Eu trebuie să vă spun că de când am preluat acest minister prețul mediu la energia electrică a scăzut de la 50 dolari megawatul la 40 dolari. Iar la industrie a scăzut de la 54 dolari megawatul la 37 dolari megawatul. Mulți m-au întrebat: bine, dar n-am văzut nici o ieftinire. Poate că n-am văzut niște ieftiniri, dar n-am văzut niște scumpiri... Cred că dacă aș face acum megawatul de la 37 dolari la 54 de dolari, vă spun că ar sări într-adevăr toate prețurile. Iar 2% e o scumpire care este sub rata inflației, de fapt nu e o scumpire.

– Buzunarul omului de rând simte și asta...

– Știu, dar noi trebuie să ne dăm seama că salariile nu sunt în legătură cu prețul roșiilor din piață...

– Asta vede orice român. Salariul nu mai reprezintă nimic pe lângă prețurile din piețe!

– Salariile sunt în legătură cu cât muncim, ce rezultate obținem prin munca respectivă și, mai ales, ce vindem din munca respectivă. Pentru că sunt și foarte multe locuri unde se muncește de dragul muncitului...

– Vă mulțumesc!

– Cu plăcere!

A consemnat
SORIN GHILEA
Foto: ȘTEFAN MATYAȘ

Cupa Presei la pescuit

LACUL MĂLTĂREȚ ESTE MAI SĂRAC CU UN KIL' JUMATE DE PEȘTE!

Sâmbătă, 2 octombrie a. c., pe lacul Măltăreț din pădurea CEALA, s-a desfășurat ediția a II-a a CUPEI PRESEI la pescuit. Întrecerea, cunoscută sub numele de „datul cu bățul în baltă", a adunat un număr mare de pescari și nepescari, reprezentanți ai presei arădene. Dar să vedem, pe ore, cum s-au desfășurat ostilitățile. ● La șapte fără câteva minute, Tibi Molnar de la „Intersat" și Ștefan Tudose, de la „Adevărul" au fost primii la baltă. Ei au pregătit standurile. În număr de 30, standurile arătau într-adevăr de un mare concurs. S-a respectat regulamentul internațional privind distanța dintre concurenți și multe alte „chițibușuri". ● La șapte și jumătate autoturismele cu pescari au început să „curgă". ● Televiziunea prin cablu „Intersat" s-a dovedit și de data aceasta că are un colectiv unit, iar redactorul-șef Flavius Ștețcu îi „păstorește" cu dibăcie ● „Adevărul" nu a fost mai prejos și a adus în concurs nu numai bătrânii, ci și pe cei mai tineri pescari. ● Ioan Iercan a fost pe post de antrenor, dar și membru al juriului. ● Televiziunea Arad a avut prin Horică Iacob nu numai un pescar de bază ale echipei, dar și un foarte bun organizator. ● La opt și jumătate pescarii s-au înscris în concurs. ●Douăzeci de pescari au zis prezent ● Treizeci de chibiți au „pândit" ca nu cumva cineva să vină cu peștele de acasă ● A urmat tragerea la sorți a standurilor, iar la nouă și jumătate s-a dat startul pentru pescuit. Concursul a durat trei ore. ● Reprezentanții de la Radio 22 Sebiș au venit cu gândul de siguri învingători, dar cu două bâte improvizate n-au putut face mare lucru. ● Ioan Iercan, ca antrenor, a dat-o în „bară", elevul său, Florin Galiș, a prins doar un peștișor mic, mic de... 2 grame! În schimb, ca membru al juriului, Ioan Iercan a fost sobru, aspru și dur cu toți concurenții, indiferent din ce tabără făceau parte. S-a văzut că în copilărie Ioan al nostru a pescuit numai pe Criș, lângă Răpsig. ● Antrenor a avut și Ioan Virag, de la „Intersat". Și ce antrenor, un actual campion național al României la pescuit, Tibi Rancu. Rezultatul a fost pe măsură: **Virag a câștigat concursul.** ● Spre uimirea domnului Doru („apa caldă") Câmpan de la Arterm, care a prins câțiva pești cu o undiță de duzină, vecinii săi au fost zero. Bucuria lui Doru a fost mare și ne-a promis că la iarnă vom avea căldură berechet, iar apa caldă va curge normal: „Mă bucur că sunt cu presa arădeană la un astfel de concurs. Mi-am dat seama că toți sunteți niște oameni minunați. Artermul rămâne deschis presei. Acest pescuit mă apropie de dvs. tot mai mult." ● În jurul orei prânzului și-au făcut apariția șefii: redactorul-șef de la „Adevărul" Mircea Contraș și directorul de la TV Arad. Dacă Mircea a stat mai puțin la Măltăreț, Alexandru Moț de la TVA ne-a onorat cu prezența până la sfârșitul acțiunii. Felicitări! ● Prezent ca-ntotdeauna a fost și patronul de la „Intersat", dl. Martin Lászlo. Cu un autoturism modern și de gabaritul domniei sale, Martin a rămas aceeași figură simpatică și agreabilă. ● Colonelul Alexandru Marianuț - fotoreporterul nostru de serviciu, a dorit mult să-l filmeze pe colegul său, Muscă, dar cum Muscă nu a stat prea bine cu năditul, a prins câțiva peștișori, așa că pozatul l-a amânat pentru la anul. ● Doru Sava și-a adus feciorul ca ajutor, dar cum lucrurile nu-s tocmai așa cum îți propui de acasă s-a situat doar pe locul cinci. Față de precedenta ediție, Doru a sărit 12 locuri în clasamentul adevărului. La anul... cine știe ce va fi! ● Dar să prezentăm câștigătorii:

Locul I - Ioan Virag de la „Intersat"; **Locul II - Mircea Sanda** de la Clubul Presei; Locul III - **Dan Domocoș** și **Tibi Molnar** de la „Intersat" ● În total s-a adunat 1,5 kg de pește. Dacă ar fi fost ca cei peste cincizeci de participanți să mănânce peștele scos din baltă, nu știu cum s-ar fi descurcat organizatorii. ● Și totuși s-a băut bere multă, s-au mâncat destui mici, cât despre votcă și vin, multe sticle pline au rămas.

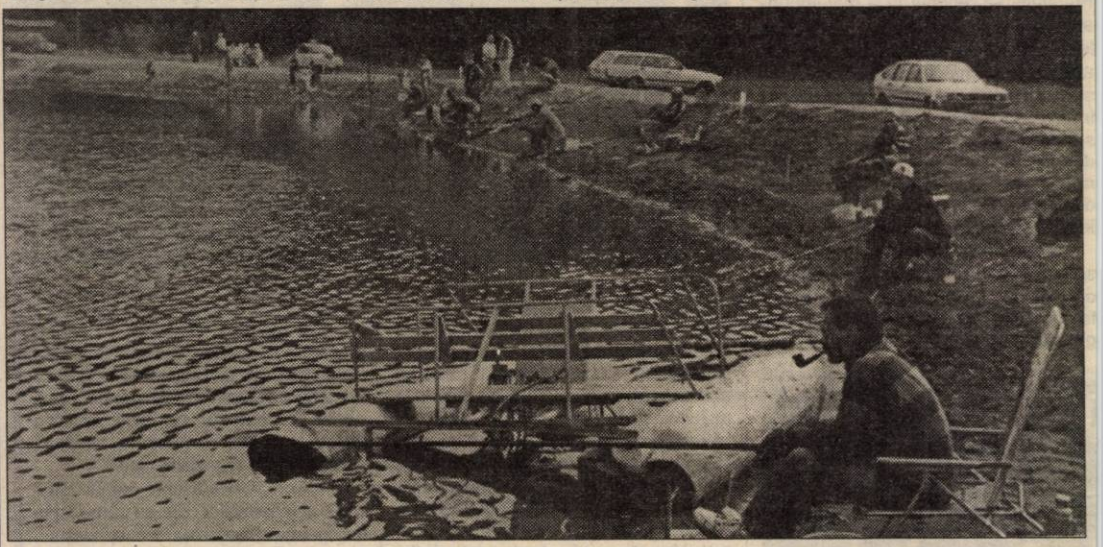

● Mulțumim pentru sprijinul acordat la această acțiune dlui Mihai Duma, de la Stațiunea de cercetare a vinului și viei din Miniș, dlui Nicoară Creț, de la Vinalcool Arad, dlui Radu Husar de la Mc Donald și Doru Hărșan - șeful pescarilor arădeni.

Notă: dacă ar fi să facem un clasament al sponsorilor trebuie să amintim **Cabana Lac din pădurea Ceala. La lacul Măltăreț** totul a fost de nota zece. Prin grija dnei **Maria Cioară** am avut totul la dispoziție. Nu întâmplător acest loc este căutat tot mai mult de arădeni. Comisia de organizare a hotărât să-i acorde dnei Maria Cioară Diploma de onoare a pescarilor din presa arădeană.

NICU COJOCARU
Foto: AL. MARIANUȚ

Ancheta - „Manualul"

La o lună după începerea școlii

MANUALELE ȘCOLARE MAI PUN, ÎNCĂ, PROBLEME

Deși a trecut o lună de zile de la începerea anului școlar, manualele reprezintă încă o problemă, atât pentru elevi cât și pentru cadrele didactice.

Clasele I-II: „acoperire maximă"

Dacă la primele două clase ale **ciclului primar** manualele sunt asigurate integral, unii dintre elevii de-a treia și de-a patra se confruntă cu mici probleme: **„Există cazuri izolate în care necesarul de manuale nu a fost acoperit în urma comenzilor făcute de școli la sfârșitul anului trecut. În aceste situații, trebuie să se facă o nouă comandă, care nu va mai fi însă plătită de MEN. Manualele vor fi cumpărate fie din veniturile extrabugetare ale școlii, fie din banii părinților"** - ne-a spus **Angelica Gomea**, responsabil manuale în cadrul Inspectoratului Școlar Județean.

To Be Or Not To Be: manualul de engleză

La gimnaziu, singura clasă care nu pune nici un fel de probleme este **a șaptea**. Conform statisticilor I.Ș.J. Arad, toți elevii din județ care parcurg acest an de studiu au asigurate, în proporție de 100%, manualele școlare. Situația este diferită însă la clasele **a cincea** și **a șasea**. Manualele distribuite în școli începând din 1996 sunt acum insuficiente, iar livrările din depozit, efectuate la începutul acestui an școlar, nu au asigurat decât 50% din necesar. **„În măsura posibilităților, am încercat să acoperim noi diferența prin manualele pe care le-am avut în stoc. Astfel, la materiile importante am reușit să asigurăm între 65%-100% din necesar"** - a mai spus **Angelica Gomea**.

Principala problemă cu care se confruntă elevii din primele două clase de gimnaziu o constituie manualele de engleză. În acest an, foarte mulți părinți, împreună cu conducerea școlilor au hotărât să treacă de la limba franceză sau rusă la limba engleză. I.Ș.J. apreciază că este o situație care nu a putut fi prevăzută la sfârșitul anului școlar precedent. Drept urmare, mulți dintre elevii claselor a V-a și a VI-a nu au cum să învețe engleza dintr-un motiv foarte simplu: nu au manuale.

În ceea ce privește situația manualelor la clasa **a VIII-a**, se poate spune că nu există probleme deoarece elevii studiază încă după manualele clasice, urmând ca de-abia în anul școlar viitor să se apeleze la manualele alternative.

La clasa a IX-a, opțiunile sunt încă necunoscute

Programa școlară pentru primul an de liceu a suferit numeroase schimbări, motiv pentru care vechile manuale nu mai sunt valabile în acest an școlar. Astfel, 16 edituri au fost autorizate de către MEN să tipărească manualele alternative, fiecare dintre aceste edituri având obligația de a difuza tuturor liceelor câte două exemplare din fiecare carte.

Se pare însă că lucrurile nu s-au întâmplat tocmai cum au fost prevăzute. Nu toți profesorii au reușit să consulte catalogul cu lista oficială a titlurilor de manuale aprobate de MEN, unele dintre ele nici nu au ieșit măcar din tipografie, iar editurile nu au reușit să se achite în totalitate de sarcina prezentării manualelor în licee.

Drept urmare, termenul limită (20 septembrie - inițial, prelungit până la 24) acordat liceelor pentru a-și exprima opțiunile pentru manuale, a fost depășit. **„Suntem într-o mică întârziere, prevăzută de altfel și de noi, și de MEN"** - a spus Angelica Gomea. Ea consideră că situația nu este îngrijorătoare deoarece în perioada de început a anului școlar, se recapitulează materia din anul anterior de studiu, prezența manualului nefiind absolut necesară. **„Dacă până la 15 octombrie problema manualelor nu va fi rezolvată, ar trebui să ne alarmăm. Atunci va fi deja prea târziu pentru că în 30 octombrie vine vacanța"** - a mai spus Angelica Gomea.

Prețurile manualelor: 15.000-160.000 de lei

Pentru a-și procura manualele, unitățile școlare au posibilitatea de a face comenzi direct la edituri, sau prin intermediari: Casa Corpului Didactic (CDD) și librării.

De la începutul lui septembrie, la Casa Corpului Didactic s-a deschis o expoziție cu manuale. **„Din păcate, doar patru edituri ne-au trimis manualele. Este vorba de All, Corint, Sigma și Humanitas. Manualele pot fi oricând consultate, dar noi le comercializăm doar pe cele de la All și Corint, edituri cu care am stabilit o colaborare extrem de avantajoasă"** - ne-a spus **Nicolae Pellegrini**, director al CCD Arad.

Indiferent că este elev, părinte sau dascăl, oricine poate cumpăra manualele de la CCD. Dar înlesniri și gratuități primesc doar cadrele didactice.

Dacă la Librăria „I. Slavici" oferta de manuale este destul de săracă (mai ales pentru liceeni), la Librăria „Humanitas", lucrurile stau ceva mai bine. **„Manualele de clasa a IX-a le avem în proporție de 80%, de la mai multe edituri. Eu m-am străduit să am toate editurile, cu toate manualele aprobate, atât pentru clasa a IX-a, cât și pentru celelalte** - ne-a spus **Corina Moldovan**, directoarea Librăriei „Humanitas". **Orice comandă pe care o primim din partea elevilor sau profesorilor va fi onorată. Este posibil însă ca acest lucru să dureze, pentru că editurile scot tiraje destul de scurte, în funcție de comenzile care vin din țară."**

În ceea ce privește prețul manualelor școlare, acesta variază între 15.000 și 59.000 de lei. Cele mai scumpe însă, sunt manualele de engleză care, fiind importate, ajung să valoreze 160.000 de lei.

DIANA DUȚU
Foto: V. MUSCA

Necazurile roşienilor

ASOCIAŢIILE VÂNĂTORILOR SE CEARTĂ, SĂLBĂTICIUNILE FAC PRĂPĂD

Satul Roşia Nouă, aparţinător comunei Petriş, este situat la marginea judeţului, un loc unde se ajunge mai greu, unde oamenii nu fac greve, mitinguri sau alte forme de protest, ci pur şi simplu îşi văd de treburile zilnice, cu alte cuvinte de muncă.

Da, roşienii trudesc la munca pământului şi la creşterea animalelor din zori şi până-n noapte. Aproape trei luni din an aceştia sunt ocupaţi noaptea, când păzesc porumbul chiar în grădina casei, pentru a nu fi distrus de mistreţi.

Este suficient să aţipeşti, rupt de oboseala de peste zi, într-o noapte, ca întreaga recoltă să fie distrusă. Oamenii sunt disperaţi. S-au plâns peste tot. Nimeni nu-i aude, nimeni nu le vine în ajutor. În timp ce asociaţiile de vânători se ceartă pentru şefie, animalele sălbatice îşi fac de cap. Nici laptele de la animale n-au cui să-l vândă în judeţ. Din fericire, vin cumpărători din judeţul Timiş sau Hunedoara, care plătesc cum pot şi când pot.

Ce să mai vorbim de izolarea la care sunt supuşi sătenii din Roşia-Nouă, în ceea ce priveşte comunicarea cu alte localităţi. În sat nu există decât două telefoane, care de cele mai multe ori se defectează, iar de reparat... când îşi mai aduc aminte domnii de la Romtelecom Săvârşin.

VLAD GHERMAN

15 MILIOANE PENTRU... ULTIMUL DRUM

Printre puţinele lucrări ce se află în derulare în oraşul Pâncota se numără pavarea unei porţiuni de circa 50 de metri din drumul de la intrarea în cimitir. „Am început cu vreo două săptămâni în urmă. Lucrarea ne costă între 10 şi 15 milioane şi asta pentru că avem noi piatra cubică, nisipul. Am face noi mai multe, dar nu avem bani", spune primarul Ioan Farcaş.

G.K.

La AHNR

FETE CARE ANI DE ZILE AU FOST IZOLATE, ACUM SIMT CĂ AU UN ROST ÎN VIAŢĂ

Fiecare dintre noi a fost o dată în situaţia de a nu se putea ridica din pat, o zi sau două, datorită unei boli. Sau, dacă nu a fost pus în această situaţie, cel puţin a avut astfel de persoane în jurul lui. Şi chiar şi atunci a fost greu. Pentru că, atunci când te simţi inutil şi imobilizat la pat, chiar şi o zi sau două, simţi o stare de disperare. Dar cei care, din cauza unei infirmităţi permanente sunt imobilizaţi într-un scaun cu rotile? Lor nu le mai rămâne nimic. Pentru că, disperarea de la început, când realizează că nu vor putea să meargă niciodată, se transformă încet-încet, în resemnare. Şi de-abia apoi încearcă din toate puterile să se comporte ca şi oamenii sănătoşi.

Într-o astfel de încercare, de a le face pe fetele de la Asociaţia Handicapaţilor Neuromotori (AHNR) de a se simţi utile, Corpul Păcii, o organizaţie americană, a finanţat un proiect. Şi 11 fete, în marea lor majoritate foarte tinere, de trei ori pe săptămână participă la acest proiect. După ce sunt aduse de părinţi, timp de câteva ore, realizează tot felul de lucruri, care, în noiembrie vor fi expuse şi scoase la vânzare la târgul ONG-urilor. Şi cel mai important este faptul că ele se simt utile. Pentru că, până de câteva luni, multe dintre ele nu au ieşit deloc din casă. După târgul ONG-urilor, acelaşi program va finanţa şi un curs de computer, iar firma BB Computer

le va ajuta pe fete să obţină diplomele de absolvire.

O altă încercare de a le integra pe aceste tinere în societate este faptul că, din luna februarie, ele au beneficiat de sprijinul specialiştilor pe care i-au cerut. Iar mai nou, îşi doresc cosmeticiană şi coafeză.

La o primă vedere, dacă nu ţi-ar sări în ochi scaunul pe care stau, le-ai considera persoane absolut normale. Iar dacă le tratezi astfel, îţi dai seama că nu se diferenţiază cu mult de noi. Doar că, spre deosebire de oamenii sănătoşi şi de pretenţiile lor, ele ştiu să se bucure din foarte puţin...

ANCA BUGARIU
Foto: VIOREL MUSCA

Zăbrani

„ZIUA PORŢILOR DESCHISE"

SOS Copiii din Sântana este o organizaţie românească înfiinţată în 1990, în scopul transformării vechilor case de copii în centre de plasament. Aceste centre adoptă un nou sistem de protecţie a copiilor.

Dl. **Viorel Enache**, directorul Centrului de Plasament Sântana, ne-a relatat că din 4 octombrie 1991, Fundaţia Carrefour din Elveţia este înfrăţită cu organizaţia SOS Copiii. De-atunci, data de 4 octombrie a devenit un prilej de sărbătoare, când organizaţiile amintite - română şi elveţiană - serbează „Ziua Porţilor Deschise". Această zi a devenit o zi festivă pentru copii, pentru colaboratori şi pentru invitaţi. Până acum, cu prilejul acestei zile Sântana era gazda sărbătorii. În acest an, a fost aleasă ca punct de întâlnire localitatea Zăbrani. De ce? Pentru că Centrul de Plasament Sântana are, din 1996, o secţie şi la Zăbrani, secţie care reprezintă **„un sfert din totatul activităţilor"**. Mai precis, aici trăiesc în patru case de tip familial 37 copii, de care se ocupă 18 salariaţi.

Festivitatea a debutat într-un cadru care a aparţinut adulţilor: au fost prezente toate persoanele care intervin în bunul mers al acestor instituţii, inclusiv preşedintele şi directorul general al Fundaţiei Carrefour. S-a făcut o trecere în revistă a activităţii acestor case de tip familial. Partea elveţiană a accentuat asupra faptului că în România există **„o legislaţie restrictivă în privinţa autorităţilor vamale"**. S-au dat şi exemple concrete: pentru o maşină destinată transportului elevilor, elveţienilor li s-a cerut în vama românească 2000 DM. Aceasta este suma care permitea ca maşină să ajungă la Centrul de Plasament Sântana. Un alt caz: vameşii au controlat 24 de ore un lot de calculatoare destinat copiilor.

După adulţi a fost rândul copiilor din centrele din Zăbrani care au încântat auditoriul prin programul artistic pe care l-au prezentat.

De remarcat că fundaţia elveţiană acordă pentru SOS Copiii Sântana sprijin profesional, material şi financiar.

La sărbătoarea de sâmbătă de la Zăbrani au fost alături de organizatori şi reprezentanţi ai Partidului Socialist, partid care a sprinijit SOS Copiii Sântana ori de câte ori s-a ivit prilejul.

TEODORA MATICA

ŞIRIA VA INTRA ÎN EUROPA VIA BOUGNEHAIS ŞI OTLACA PUSTA

Toamna se numără bobocii, spune un vechi proverb românesc, pe care harnicii gospodari şirieni îl cunosc bine. Recoltatul strugurilor, porumbului, legumelor este în toi, tot acum ei fructifică şi legăturile prieteneşti cu francezii din Bougnehais (suburbie a oraşului Nantes - unde este amplasat aeroportul şi portul maritim) şi cu maghiarii din Otlaca Pusta (localitate aşezată vizavi de Grăniceri, cu populaţie majoritar românească). Bun diplomat, primarul Şiriei, Ioan Gurban, a avut ideea fericită de a organiza, la mijlocul săptămânii trecute, la primărie, o şedinţă extraordinară, unde alături de consilierii locali, au participat şi consilieri din Bougnehais şi Otlaca Pusta, prilej cu care oaspeţii au fost distinşi cu diploma de cetăţean de onoare. De 10 ani Şiria este înfrăţită cu Bougnehais şi schimburile de delegaţii au avut loc cu regularitate. Anul trecut, în toamnă, ansamblul „Şiriana" şi oficialităţile comunale au fost prezente la Festivalul folcloric de la Nantes. Săptămâna trecută, francezii au sosit la Şiria. Ei au fost cazaţi la prieteni şi au avut posibilitatea să cunoască direct cum muncesc şi gândesc românii. Au mai vizitat Lipova, Timişoara şi Aradul. Cu prietenii de la Otlaca Pusta legăturile au început din 1992, de atunci între cele două localităţi, trimestrial, au loc schimburi culturale şi sportive. După şedinţa de miercuri, oaspeţii francezi şi maghiari, însoţiţi de şirieni, au vizitat Moneasa şi Peştera Urşilor. Vineri seara, la recepţia de despărţire de la cabana din Subcetate, cei trei primari Ioan Gurban, Françoise Verchere şi Szabo Miklos au hotărât ca astfel de întâlniri să se organizeze, prin rotaţie, anual. Primăria din Bougnehais este dispusă să aducă pentru şirieni câteva proiecte PHARE, care să le modernizeze drumurile, lucrările agricole şi asistenţa medicală. Primarul din Otlaca Pusta nu concepe intrarea în Uniunea Europeană fără Şiria.

VIRGIL JIREGHIE

Amintiri din vacanţa de vară

2500 DE ELEVI ARĂDENI AU „INVADAT" TABERELE DIN ŢARĂ

Zilele de vacanţă ori de concediu - măcar câteva dintre ele - trebuie petrecute într-un mod mai deosebit, într-un alt loc decât acasă. Dar cum acest lucru depinde direct de bani şi cum buzunarele noastre par tot mai goale pe zi ce trece, mulţi dintre părinţi s-au gândit doar la copii: „Măcar ei să plece undeva, dacă nu avem posibilitatea să mergem toată familia. Noi ne-am petrecut cât am fost mai tineri..."

În aceste condiţii, soluţia la care au apelat cei mai mulţi părinţi în perioada vacanţei a fost simplă: taberele şcolare.

Litoralul, cel mai solicitat

Agenţia Teritorială a Taberelor şi Turismului Şcolar (ATTTS) din Arad a fost principalul intermediar al acţiunii. Prin contractele stabilite cu agenţiile din câteva judeţe ale ţării, 2.443 de copii din Arad au avut posibilitatea de a-şi petrece sejururi de neuitat la munte sau la mare. Staţiunile montane cele mai solicitate au fost Sovata (judeţul Mureş) şi Borşa (judeţul Maramureş). Cel mai solicitat a fost însă litoralul Mării Negre. Aproximativ 1500 de copii au ales să-şi petreacă aici câteva zile de vacanţă. Ei s-au bucurat de razele soarelui şi atingerea mării la Eforie Sud şi 2 Mai, dar mai ales la Năvodari, o „staţiune" dedicată în exclusivitate copiilor.

În judeţul Arad, tabăra de la Moneasa a fost cea mai solicitată.

Foto: V. MUSCA

Copiii din Austria vor reveni la Moneasa

Unii şcolari arădeni au ales să-şi petreacă o parte a vacanţei de vară în taberele din judeţul nostru. Lor li s-au alăturat şi copii din Bihor, Suceava, Hunedoara, Constanţa, Timiş, Prahova, Maramureş, Teleorman, Bucureşti, Tulcea şi chiar din Austria şi Germania. „Numărul primirilor de elevi din alte judeţe în taberele proprii se ridică la aproximativ 1.000 - ne-a spus prof. Teodor Ghergar, director al ATTTS Arad. Taberele cele mai solicitate au fost Moneasa şi Dezna, iar perioada de vârf am înregistrat-o la începutul lunii august, atunci când a avut loc şi eclipsa."

Aflaţi în taberele arădene, copiii au avut posibilitatea de a organiza excursii la Peştera Urşilor, Felix, Muzeul Aurului de la Brad, Haţeg etc. „În special cei din Tulcea s-au arătat deosebit de încântaţi de tabăra din Moneasa şi de excursiile care le-au făcut în Munţii Apuseni. S-au simţit bine la noi şi cei din Hunedoara, care ne-au solicitat deja locuri pentru anul viitor", ne-a mai spus Teodor Ghergar.

Semne pozitive s-au primit chiar şi din partea celor 16 copii veniţi din Germania şi a celor 21 din Austria. Ei şi-au petrecut mai bine de două săptămâni în România, declarându-se mulţumiţi de condiţiile din tabără. Grupul din Austria chiar şi-a manifestat dorinţa de a reveni şi anul viitor la Moneasa.

DIANA DUŢU

Fondul Naţional de Investiţii

Valoarea la zi a UF: 558.300 lei

Creşterea faţă de 1 ianuarie 1999: 154,47 %
Creşterea faţă de săptămâna precedentă: 1,88%
Activ net: 1.898.347.292.400 lei
Numărul de UF în circulaţie: 3.400.228

Depuneri la Agenţiile FNI-FNA din incinta Casei de Cultură a Sindicatelor Arad, str. Lacului nr. 8 bis, tel. 270237.

FONDUL NAŢIONAL DE INVESTIŢII

FNA FONDUL NAŢIONAL DE ACUMULARE

Data lansării: 3 februarie 1999
Valoarea la zi a Unităţii de Fond: 19.560 lei
Numărul de UF în circulaţie: 4.211.199
Activ net: 82.371.052.440 lei
Creşterea faţă de săptămâna precedentă: 1,45%
Creşterea faţă de 03.02.1999: 95,60 %.
Depuneri la Agenţiile FNI-FNA din incinta Casei de Cultură a Sindicatelor Arad, str. Lacului nr. 8 bis, tel. 270237.
FONDUL NAŢIONAL DE ACUMULARE
(974030)

ȚARA DIN VISUL PREȘEDINTELUI

De la Paris, unde se afla într-o vizită, liderul regional Emil Constantinescu a anunțat, triumfător, lumea întreagă că în România marea corupție a fost lichidată. Fără-ndoială, acest lucru s-a întâmplat datorită eforturilor domnului Constantinescu, datorită „geniului" său...

Noi, cei care trăim în România, vorbesc de România reală, nu de aceea din visul președintelui Constantinescu, și vedem ce se întâmplă în jurul nostru, am rămas cu gura căscată. Ca să vezi ce realizări are președintele și noi nu știm nimic. Pentru că, nu-i așa, nu-i puțin lucru să înfrângi corupția, mai ales marea corupție. Dar tot noi, cei care trăim în România reală, ne-am spus că domnul Constantinescu o fi învins marea corupție în vis. Probabil că în visul domniei sale România este o țară binecuvântată de forța personalității sale, o țară unde, de la venirea domniei sale la conducere, problemele s-au rezolvat una după alta doar la un semn sau o încruntătură a „ilustrului" conducător.

În România reală, săracă, plină de mizerie, transformată într-o amărâtă colonie de nemernicii care ne conduc, marea corupție e bine, mersi, nu dă nici un semn de oboseală și crește într-o zi cât alții într-un an... Într-un cuvânt, marii corupții îi merge foarte bine, mai bine decât i-a mers vreodată.

Probabil că tot din visul domniei sale, unde corupția a fost eradicată, i s-a tras domnului președinte și hotărârea de a nu-i mai acorda doamnei procuror general Constanța Cârstea protecția S. P. P.-ului. Lucrurile sunt, oarecum, logice: dacă în România din visul președintelui nu mai există marea corupție, înseamnă că procurorul general Constanța Cârstea nu mai are cu cine lupta, înseamnă că nu o mai amenință nici o primejdie și, prin urmare, se poate retrage garda care o apăra. Așa o fi... în România din visul președintelui.

În România reală, în care doamna Constanța Cârstea trăiește și luptă împotriva marii corupții, lucrurile stau cu totul și cu totul altfel. În România reală, unde marea corupție nu se dă în lături de la nimic, procurorul Constanța Cârstea este un om speriat, care se teme pentru viața ei. Sunt cât se poate de curios pe unde va scoate cămașa visătorul nostru președinte dacă în România reală, care este așa cum este, procurorului general Constanța Cârstea i se va întâmpla ceva... Cum o să mai poată domnul președinte să se privească în oglindă?

Dar să ne întoarcem la România din visul președintelui. Tot la Paris, răspunzând întrebărilor ziariștilor, domnul Emil Constantinescu a spus că este convins că va fi reales...

Sigur, domnul președinte are tot dreptul să viseze. Numai că realitatea este puțin alta. În România reală, unde viața a devenit înspăimântător de grea în timpul mandatului său, domnul Constantinescu se prăbușește în sondajele de opinie, semn clar că românii i-au retras, într-o zdrobitoare majoritate, nu numai susținerea, dar, mai ales, încrederea. Așadar, după ultimele sondaje, domnul Emil Constantinescu nu are nici o șansă să fie reales.

Însă domnul Constantinescu are tot dreptul să se realeagă în România din visul domniei sale. Nouă, celor care trăim în România reală, săracă și nesfârșit de tristă, ne-ar trebui un președinte care să se ocupe de această țară.

DUMITRU TOMA

INTERPELARE

Către, Președintele României și Primul-ministru al României

După cum este cunoscut din presă, radio și televiziune este în actualitate reamplasarea la Arad a unui monument care simbolizează statul ungar, realizat la aniversarea a 1000 de ani de la venirea maghiarilor din ținuturile Asiei, în Ungaria de azi (Câmpia Panoniei - 896) pentru a slăvi istoria și spiritul maghiar la 6 octombrie 1890.

Monumentul are la bază efigiile celor 13 generali, călăi ai poporului român, care în timpul revoluției de la 1848-1849 din Ardeal au condus armata ungară în confruntările militare cu armata austriacă și oastea țăranilor români, comandată de Avram Iancu și prefecții săi, ucigând peste 40.000 de români, au distrus peste 200 de localități și foarte multe biserici.

Statuia are în vârf o zeiță care a fost intitulată de către autorii monumentului „HUNGARIA" și simbolizează spiritul „Ungariei milenare", fiind în ansamblu un simbol al Statului Ungar și vrea să demonstreze că Aradul ca și întregul Ardeal fac parte din patrimoniul cultural - istoric ungar, motiv pentru care în 1925 guvernul liberal I. C. Brătianu a hotărât și dezafectarea monumentului, acțiune realizată cu participarea populației din Țara Moților.

Astfel, „Monumentul Libertății" nu mai corespunde acum realităților istorice și reamplasarea sa în Arad, care constituie leagănul României Mari prin corifeii săi Vasile Goldiș, Ștefan Cicio-Pop, Ioan Suciu și ceilalți, acțiunea făcând parte din inițiativele guvernului de la Budapesta și UDMR, susținută de actualul guvern al României pentru dezmembrarea și federalizarea Ardealului, în scopul integrării la Ungaria.

Problema este mai veche: încă din 1990 s-a inițiat reamplasarea acestui

monument la Arad și în urma protestelor populației au găsit o formulă mascată, propunând înființarea unui parc al reconcilierii maghiaro-române, în care ca parte principală să fie acest monument și în completare un monument al revoluției române din 1989.

O asemenea hotărâre a Guvernului României acceptată în discuțiile cu dna ministru ungar al justiției, Dávid Ibolya, constituie o profanare a spiritului de libertate și independență a poporului român, un atentat la caracterul național, la suveranitatea și independența Statului Român.

În plus, la pregătirile pe care le face UDMR și exponenții guvernului, pentru a inaugura reamplasarea acestui monument în data de 6 octombrie 1999, populația Aradului este într-o stare de tensiune și de revoltă pentru asemenea hotărâri ale Guvernului României, care ignoră voința românilor arădeni de a nu se amplasa acest monument în Arad și nici în altă parte a României.

În aceste condiții, vă cerem, Domnule Președinte al României Emil Constantinescu, și Domnule prim-ministru Radu Vasile, să contramandați acțiunile programate pentru data de 6 octombrie 1999 de la Arad pentru reamplasarea monumentului libertății Ungare care constituie o profanare a istoriei neamului nostru. Necontramandarea acțiunii riscă să producă convulsii interetnice cu consecințe imprevizibile și în plus zădărnicește idealul arădenilor de a se realiza Monumentul Marii Uniri la Arad, care constituie leagănul României Mari.

În plus, în aceste condiții, vă asigurăm domnilor din PNȚCD, care conduceți guvernul actual, că la Arad și în Ardeal ați pierdut viitoarele alegeri!

Senator,
ION BOLD

SE CUTREMURĂ MUNȚII ȘI MOȚII

Se întorc morții în mormânt și moții așteaptă istorica lor chemare de „No, hai", împotriva nerușinării, batjocoririi și lipsei de respect înaintea istoriei. Acest cutremur de munți și moți este urmarea unei hotărâri aberante a Guvernului la cererea primului ministru maghiar de ridicare a unui monument sub masca unei așa-zise reconcilieri.

Așadar, pământul românesc iarăși însângerat și pentru a nu știu câta oară, trebuie să îndure prin nedreptatea care i se face cu această „cinstire" a celor care au prădat satele românești, au torturat mii de țărani ori i-au întemnițat și legat în grele lanțuri fără a fi vinovați de ceva, sau purtând doar vina de a fi români, pentru cei ce au tras pe roată trupurile martirilor Horea, Cloșca și Crișan, ca să le bată apoi la porțile caselor spre aducere aminte iobagilor care ar mai îndrăzni să-și ceară libertatea și drepturile lor...

Pământul neamului românesc este obligat să accepte un monument din nesăbuința guvernanților care nu dau socoteală nimănui (și cu atât mai puțin celor ce i-au ales).

Pământul acesta azi lăcrimează și este numai patimă, rabdă dar oare până când, nimeni se pare nu-i ascultă durerea, nu-i simte oasele transilvane, grâul veșnic, când eroii, pădurile de fluiere și tulnice fie de jale ori bucurie, pietrele sfinte precum sfântă i-a fost dreptatea cu oamenii lui adevărați.

Pământul acesta a suferit brăzdarul, a înghițit săbii și a primit în nemurire martirii, a încrustat în scoarța sa un Abrud și un Câmpeni, un pantheon la Țebea, un Hălmagiu și Iosășel...

Oare netrebnicii nu știu că prin ridicarea unui monument (13 generali), număr sortit pururi discordiei, celor care au bătut cu tunurile până în inima Apusenilor, nu poate fi vorba de reconciliere, de târguială sau de altceva! Este dimpotrivă cea mai mare ofensă care poate fi adusă Poporului Român.

Dacă ar fi vorba de o reconciliere, aceasta n-ar putea-o face decât Craiul munților - Avram Iancu.

Țebea stă mărturie că testamentul lui Iancu este viu în inimile românilor, Dorul și Fericirea neamului nu se fac cu mofturile unor guvernanți atât de trecători și umili. Și când te gândești că semnele de slăbiciune și ploconire au fost purtate la Arad de însuși Ministrul Justiției, nu-ți rămâne decât să-ți iei soarta în propriile mâini. Așadar, „români scuturați stejarul că nu știm care-i dușmanul"!

Aici, niciodată alții nu vor decide ceea ce Poporul Român a pecetluit cu viețile martirilor, cu trupul țării de atâtea ori sfârtecat.

Țara nu este la mezat, pământul nu are îngăduință, iar morții și viii se cutremură...

A venit vremea să scuturăm Gorunul lui Horea de la Țebea, să oprim puțin somnul lui Avram Iancu, pentru ca la Arad și în toată țara națiunea română să-și deschidă ochii, să-și lumineze gândurile și să-și manifeste iarăși răspicat voința în fața marii nedreptăți care i se pregătește.

Sufletele noastre unite în cuget și simțiri să poarte însuflețirea de veacuri pentru dreptate a neamului românesc.

Așa să ne ajute Dumnezeu!

TEODOR MARA
Președintele societății „Avram Iancu"
Filiala Arad

RECONCILIERE? ÎNTRE CINE ȘI CINE?

Convorbire cu dl. VIOREL COTREANȚI, președintele Partidului Republican, filiala Arad

– Domnule președinte, se zvonește prin târg că se pune de o alianță electorală în care va intra și Partidul Republican...

– Într-adevăr, conducerea partidului nostru a purtat și poartă discuții cu câteva partide care și-au exprimat dorința de a merge împreună în alegeri, dar, deocamdată, nu s-a stabilit nimic concret.

– Fiind un partid neparlamentar - deci care nu apare pe la televizor - nu prea știe lumea cum să vă ia și ce gândiți.

– Ce-i drept că noi - și ca noi destule alte partide - nu prea suntem mediatizați, dar aceasta nu înseamnă că nu avem puncte de vedere sau că stăm indiferenți în fața marilor probleme cu care ne confruntăm. Iată de pildă, așa am procedat și în cazul mult controversatelor legi ale proprietății și, adiacent la acestea, a surprinzătoarelor cereri - ca să nu le spun altfel - ale fostului rege Mihai de a i se restitui câteva case și alt tren de bunuri.

– Înainte de a vorbi despre fostul rege, poate n-ar fi lipsit de interes să reiterați opinia Partidului Republican vizavi de proiectata lege țărănistă a caselor naționalizate.

– Cum am mai spus-o și cu alt prilej: noi respectăm proprietatea și luptăm pentru protejarea ei, dar fără a cădea în extrema cealaltă. Adică, exacerbând drepturile foștilor proprietari în detrimentul chiriașilor sau a celor care au cumpărat aceste case în temeiul unei legi, Legea 112/1995. Mi se pare extrem de periculoasă inițiativa țărăniștilor și liberalilor de a schimba o lege doar pentru că ei o socotesc prost alcătuită, chit că legea în cauză - Legea 112/1995 - se aplică în variante foarte apropiate în majoritatea fostelor țări comuniste. Și mi se pare periculoasă această invițiativă pentru că ea creează un precedent, fiecare guvern care va urma putând - urmând exemplul țărănisto-liberal - să schimbe orice lege de dinaintea venirii sale la putere doar pentru că lui i se pare că legea nu e bună.

– Poate că nu e bună Legea 112 ...

– Este clar că ea are anumite imperfecțiuni, dar schimbarea ei se datorează nu încercării de remediere a acestor defecțiuni, ci - o știe toată lumea! - intereselor personale ale unor lideri ai coaliției majoritare.

– Cum vedeți ultimele sondaje de opinie?

– Absolut normale, căderea vertiginoasă a PNȚCD-ului și a lui Emil Constantinescu fiind vizibilă și pentru un ... orb! Și, dacă o continuă tot așa, adică nefăcând mai nimic, ci doar lăudându-se cu „europenismul" lor - nu ar fi nici o surpriză ca fiecare, separat, să nici nu atingă pragul de intrare în Parlament!

– Apropo, că veni vorba de alegeri, credeți că PDSR-ul va câștiga viitoarele alegeri?

– Dacă o continuă tot așa, respectiv fără să se dea în stambă, dar adoptând în schimb poziții clare și ofensive față de marile greșeli pe care le comite actuala Putere mai la tot pasul, PDSR-ul nu poate scăpa victoria. Firește, nu poți să bagi mâna în foc, până la alegerile cele mari, parlamentare mai e un an de zile, timp în care se pot schimba multe.

– ... Inclusiv atitudinea actualei Puteri.

– Tot ce se poate, deși este greu de crezut, ea fiind preocupată până la orbire de propriile ei interese, de partid sau particulare.

– Totuși, eu cunosc unii chiar parlamentari arădeni despre care nu se poate spune așa ceva...

– Poate, dar știți proverbul cu o floare, două, nu se face primăvară!

– Nu se face, dar o anunță! În fine, lăsând proverbele la o parte, spuneți-ne ce alte aspecte sunt incriminate în ultimul comunicat al partidului dvs.?

– În general Partidul Republican este tot mai dezamăgit de demersurile economice ale actualei Puteri, îndeosebi în ceea ce privește grăbirea privatizării și sprijinirii întreprinzătorilor mici și mijlocii, sprijin care a rămas doar la nivel de vorbe. În al doilea rând, considerăm că și „sprijinirea" agriculturii este o adevărată bătaie de joc, fapt care și explică cele aproape 4 milioane de hectare de pământ rămase nelucrate.

– N-ați spus nimic despre mult controversata hotărâre de Guvern privitoare la reconcilierea româno-maghiară prin înființarea la Arad a așa-zisului „Parc al reconcilierii".

– Nu am spus pentru că nu vreau să mă enervez din nou! Ce reconciliere? Între cine și cine? Și cine are nevoie de ea sub această formă? De ce când lucrurile acestea au început să meargă oarecum, vine unul cu o idee - și cine putea fi decât UDMR-ul?! - și strică totul! Dar nu asta ar fi chestia cea mai cea sau mai de condamnat, ci, în primul rând, atitudinea slugarnică de cățel a Puterii care, spre a nu pierde ciolanul, - probabil, foarte rentabil - sunt în stare să satisfacă toate dorințele UDMR-ului. Vedeți, asta mă scârbește mai mult decât orice și asemenea mie, milioane și milioane de români care în mod sigur nu vor uita la viitoarele alegeri atitudinea atât de „patriotică" a țărăniștilor și liberalilor.

MIRCEA DORGOȘAN

ADEVĂRUL SPORTIV

BRAVO, ALINE!

În min. 74 al partidei UTA - ASA Tg. Mureș, este aruncat în luptă vârful de atac, Alin Drăgan. La prima atingere de balon, în urma unei acțiuni prelungite de atac a „Bătrânei Doamne", cu sânge rece, Alin a înscris golul egalizator. La doar 16 ani, fratele lui „Iedu" se înscrie pe lista marcatorilor în al doilea eșalon al fotbalului românesc.

Păcat că această reușită a lui „Dragan Due" - cum îl strigă Mister - nu a contribuit la un succes al echipei noastre, de care era mare nevoie. Dar, despre cum s-au putut pierde două puncte prețioase „la adevăr" și despre multe altele veți afla din această pagină...

D. SCRIDON

FOTBAL DIVIZIA B

La așa evoluție, așa rezultat

FC UTA - ASA TG. MUREȘ 1-1 (0-0)

Stadion UTA. Teren bun. Timp frumos. ***Spectatori****: 5.000.* ***Șuturi la poartă****: 13-7.* ***Șuturi pe poartă****: 4-3.* ***Cornere****: 5-6.* ***Au marcat****: A. Drăgan - min. 75, respectiv Cioloboc - min. 71.*

Formații - FC UTA*: Huțan - Găman, Botiș, Zaha (min. 75 - A. Drăgan), Panin - Ciba (min. 78 - Juncu), Todea, Baciu, Ciubăncan (min. 55 - Crăciunescu) - Mariș, Turcan.* ***ASA Tg. Mureș****: Rotaru - Porav, Kovacs, Török, Zsigmond, D. Miclea - Dumitrașcu, Lup, Roșca - F. Miclea (min. 89 - Enedy), Cioloboc (min. 87 - Dâmbean).*

A arbitrat foarte bine*: Augustus Constantin (Rm. Vâlcea) - centru; ajutat de asistenții: Tudor Constantinescu și Nicolae Marodin (ambii din București).* ***Observator FRF****: Simion Surdan (Timișoara).*

Cartonașe galbene*: Panin, Botiș, Mariș și Todea, respectiv Dumitrașcu, Kovacs și Porav.*

Cartonaș roșu*: Dumitrașcu - min. 89 (ASA Tg. Mureș - pentru injurii la adresa arbitrului).*

Jucătorul meciului*: Horațiu Cioloboc (ASA).*

Parcă nu ar fi fost de-ajuns absențele lui Pap, Diaconescu și Almășan, dar a mai apărut și accidentarea lui Cl. Drăgan. De aceea, UTA a fost nevoită să înceapă meciul cu ASA Tg. Mureș fără patru titulari. Nu căutăm scuze pentru evoluția modestă a jucătorilor. Și asta, deoarece, cei care au fost aruncați în luptă de antrenorul Rubinacci au avut șansa de a confirma și a se impune ca titulari în echipa „alb-roșiilor".

Unii au dezamăgit, Baciu fiind de departe „liderul" acestora. Și din avion se putea observa lipsa unei „minți" limpede la centrul terenului, care să ordoneze atacurile UTA-ei. Nu au lipsit momentele când gazdele au construit haotic, „întâmplarea" jucând un rol important în faza ofensivă. După zece minute echilibrate, arădenii încep să se apropie mai mult de poarta oaspeților. În min. 13, Mariș, bine servit de Ciba, șutează de la 8 m în portarul Rotaru, irosind prima ocazie a întâlnirii. În replică, peste două minute, Cioloboc îi ia „fața" lui Botiș, pătrunde în careu, dar Zaha rezolvă o situație foarte grea, respingând în corner. Se joacă pe contre, Mariș preferă să cerșească un penalty (min. 21) la o fază ce putea fi continuată altfel, iar D. Miclea (min. 22) șutează de la 30 m, dar Huțan e atent. Urmează două momente Turcan, care nu găsește cadrul porții „militare" cu loviturile sale de cap.

Ultimul sfert de oră al primei reprize nu aduce nimic. Doar o luptă surdă la centrul terenului și primele apostrofări pentru Baciu...

Nici debutul părții a doua nu e pe măsura așteptărilor, jocul având multe momente confuze, pasele la adversar fiind foarte dese. În min. 60, ASA-ul ratează ocazia meciului. Dumitrașcu se trezește la 11 m singur cu Huțan în față, dar șutul său ocolește colțul din stânga al porții arădene. Acest semnal nu a fost luat în seamă de utiști și în min. 71 acest lucru avea să ne coste. **Lovitură liberă de la 20 m excutată magistral de Cioloboc și este 0-1, cu toată opoziția portarului Huțan.**

Mister riscă și îl aruncă în luptă pe Alin Drăgan, care la prima atingere de balon reușește egalarea. **Era min. 75, când Mariș îl deschide pe A. Drăgan în adâncime, acesta pătrunde și cu toată opoziția portarului Rotaru înscrie, 1-1.** Publicul se dezlănțuie, finalul fiind pe contre. Mai întâi, D. Miclea (min. 84) trimite un „cap" peste din poziție favorabilă, după care A. Drăgan (min. 85) trece elegant de trei apărători, îl servește bine pe Mariș, acesta intră în unghi mort și faza se răcește. În min. 89, Dumitrașcu înjură și este trimis la vestiare, pentru ca în secundele de prelungiri, Baciu să-și dovedească neputința, în două acțiuni ale UTA-ei.

Ultimul fluier aduce bucurie în tabăra oaspeților, dar publicul arădean mai are tăria de a-și aplauda favoriții, în ciuda semi-eșecului, care ne depărtează pentru moment de cel mai înalt loc al clasamentului.

La așa o evoluție, rezultatul nu putea fi mai bun...

DANIEL SCRIDON

Rubinacci: „SUNT MULȚUMIT..."

Dacă săptămâna trecută, antrenorul Lorenzo Rubinacci se declara extrem de nemulțumit de evoluția jucătorilor, în partida pierdută la Craiova, de această dată, Mister s-a declarat mulțumit, în ciuda acestui semi-eșec pe teren propriu. Tehnicianul UTA-ei a punctat, printre altele, la conferința de presă, că i-a reproșat lui Baciu nerespectarea sarcinilor de joc și că echipa din teren a avut o medie de 20,5 ani. **„Meci între două echipe de top în clasament, de mare luptă. Nu am putut alinia cea mai bună formulă din pricina problemelor medicale. Mă bucur de golul juniorului Alin Drăgan și mă felicit pentru inspirația de a-l introduce în teren. Noi am avut mai multe situații de gol, ei au avut o ocazie pe care au finalizat-o. Tactic și fizic mă declar mulțumit de aportul jucătorilor. Sunt mulțumit pentru acest punct. Pe final, jucătorii mei nu s-au năpustit în atac, de frică, «episodul Corvinul» nefiind uitat."** - a declarat Rubinacci.

Întrebat de ce a fost schimbat Ciubăncan, Mister a spus: **„Eu sunt antrenorul și eu decid. Ciubăncan a dat semne de oboseală înainte de pauză și când am văzut că nu mai poate să fugă, l-am înlocuit."**

D. SCRIDON

Juniorul Alin Drăgan (în medalion) reușește egalarea în jocul UTA-ei cu ASA Tg. Mureș (scor 1-1), la câteva secunde de la intrarea sa în teren.

REZULTATELE ETAPEI A X-A

F.C. UTA - ASA Tg. Mureș 1-1, Minerul Motru - Drobeta Tr. Severin 0-0, Gaz Metan Mediaș - Electro Bere Craiova 1-1, Flacăra Rm. Vâlcea - UM Timișoara 2-2, Olimpia S. Mare - Chimica Târnăveni 2-0, Corvinul Hunedoara - Apullum A. Iulia 2-0, Jiul Petroșani - F.C. Bihor 0-0, Inter Sibiu - „U" Cluj 0-0, ARO Câmpulung - „Poli" Timișoara 3-0.

CLASAMENTUL

1. Corvinul	10	7	1	2	20-8	22	(+7)
2. F.C. UTA	10	6	1	3	20-9	19	(+4)
3. ARO C-lung.	10	6	1	3	17-6	19	(+4)
4. Inter Sibiu	10	6	1	3	15-11	19	(+4)
5. Gaz Metan	10	5	3	2	16-9	18	(+3)
6. ASA Tg. Mureș	10	5	2	3	18-17	17	(+2)
7. Alba Iulia	10	5	2	3	15-12	17	(+2)
8. Drobeta	10	4	2	4	13-12	14	(-1)
9. „U" Cluj	10	4	2	4	13-14	14	(-1)
10. Bere Craiova	10	4	1	5	17-19	13	(-2)
11. Chimica	10	4	1	5	10-18	13	(-2)
12. UM Timișoara	10	3	3	4	17-24	12	(-3)
13. F.C. Bihor	10	3	2	5	10-19	11	(-4)
14. Jiul	10	3	2	5	6-18	11	(-4)
15. Olimpia	10	2	4	4	9-11	10	(-5)
16. „Poli" Timiș.	10	2	4	4	12-16	10	(-5)
17. M. Motru	10	2	1	7	10-18	8	(-7)
18. Flacăra	10	1	2	7	7-14	5	(-10)

Etapa viitoare (sâmbătă, 9 octombrie): Drobeta Tr. Severin - Flacăra Rm. Vâlcea, Electro Bere Craiova - Minerul Motru, ASA Tg. Mureș - Gaz Metan Mediaș, U.M. Timișoara - Chimica Târnăveni, „U" Cluj - Corvinul Hunedoara, „Poli" Timișoara - Jiul Petroșani, ARO Câmpulung - Olimpia S. Mare, F.C. Bihor - Inter Sibiu, **Apulium A. Iulia - F.C. UTA.**

Ciorceri: „ȘTIAM CĂ UTA ARE PROBLEME"

După ce a băut un pahar cu apă minerală și ne-a comunicat că fiecare jucător va primi 75 de dolari, la cursul oficial, pentru acest punct cucerit la Arad, antrenorul echipei ASA Tg. Mureș, George Ciorceri a vorbit despre partida în sine. **„În acest joc tactica a omorât spectacolul sportiv. A fost ca un meci de box, în care jucătorii au căutat să puncteze decisiv. Noi am primit prea repede lovitura adversarului, dar consider rezultatul echitabil. Știam că UTA are probleme de efectiv și am profitat de această situație. Etapa trecută noi am fost în situația de astăzi a gazdelor și am pierdut trei puncte. Deci, avantaj UTA. Noi ne-am propus să câștigăm toate meciurile, cât despre promovare nu poate fi vorba, deoarece nu sunt bani deocamdată"** - a spus tehnicianul surorii mai mici a echipei Steaua.

D. SCRIDON

Fotbal DIVIZIA A - URSUS

DRAGOSTEA PENTRU „ȘTIINȚA" NU MOARE NICIODATĂ!

Etapa a XI-a a primei divizii a adunat pe stadionul „Ion Oblemenco" din Craiova aproape douăzeci de mii de suflete, la partida dintre studenții olteni și Oțelul Galați. Deși înaintea acestei etape, „Campioana unei mari iubiri" ținea strâns în brațe „lanterna roșie", suporterii „alb-albaștrilor" au ținut să demonstreze întregii țări că dragostea pentru „Știința" nu moare niciodată.

● **A înviat „Știința"!** Universitatea Craiova a obținut vineri în uvertura etapei o victorie surprinzător de clară împotriva oțelarilor lui Dumitriu, care au făcut un meci deosebit de slab. Prin acest succes, elevii lui Săndoi au predat „lanterna roșie" în Banat, însă mai e mult până craiovenii vor ieși la liman. ● **Bacăul, mai tare ca Linz.** Singura reprezentantă a fotbalului românesc în turul II al Cupei UEFA, Steaua București, a fost învinsă mai clar decât arată scorul, la Bacău, de o echipă F.C.M. deosebit de pragmatică, într-un meci în care „centralul" Salomir a arătat nu mai puțin de trei cartonașe roșii. ● **Reșița preia lanterna.** C.S.M.-ul nu a reușit să confirme jocul bun și victoria din etapa trecută de la Galați, împotmolindu-se de imprevizibila formație din Bistrița, care prin punctul obținut la Reșița se menține în prima parte a clasamentului. ● **Oneștenii au dat de petrol.** „Lupii galbeni" continuă să facă figurație pe terenuri străine, încasând nu mai puțin de cinci „boabe" de la oneștenii lui Șteț care, în schimb supraviețuiesc exclusiv din punctele câștigate pe terenul amic. ● **Rapid învinge dar nu convinge.** Victorie chinuită a campioanei într-un meci de slabă factură tehnico-spectaculară împotriva Brașovului. Golurile lui Sergiu Radu și Lupu au instalat Rapidul pe podium iar etapa viitoare trupa lui Lucescu va da piept cu „haita" lui Dinu. ● **Oltenii nu se simt bine la mare.** Succes previzibil al „marinarilor", într-un duel direct pentru evitarea unuia dintre locurile care duc la matineu cu Extensivul din Craiova. Pentru formația fraților Mihăilescu se anunță zile grele. ● **Bancarii s-au mai scos.** Gură de oxigen pentru bancari, care obțin cea de-a patra victorie în acest campionat și se îndepărtează cât de cât de zona nisipurilor mișcătoare. În schimb, Rocarul este în plină luptă pentru supraviețuire, partida din etapa viitoare cu Oneștiul devenind una vitală pentru viitorul bucureștenilor în Divizia A. ● **Argeșul, în coasta „câinilor".** Parcurs fără greșeală al trupei lui Halagian care prin victoria din nocturnă cu Astra s-a apropiat amenințător de liderul Dinamo. Ploieștenii nu mai sperie pe nimeni, devenind o echipă de pluton. ● **„Câini" cuminți sub Pietricica!** Haita de câini a lui Dinu nu se regăsește după „mușcătura" Benfica și cedează primele puncte în acest campionat, în favoarea celor de la Ceahlăul. După o primă repriză spectaculoasă, cu patru goluri, s-a așternut liniștea pe domeniul lui „Pinalty", toată lumea fiind mulțumită.

CĂLIN MNERIE

Rezultatele etapei a XI-a

„U" Craiova - Oțelul Galați 4-0; F.C.M. Bacău - Steaua 2-1; F.C. Național - Rocar 2-0; Rapid - F.C. Brașov 2-1; Farul Constanța - Extensiv Craiova 1-0; F.C. Onești - Petrolul 5-1; C.S.M. Reșița - Gloria Bistrița 1-1; Astra Ploiești - F.C. Argeș 0-1; Ceahlăul Piatra Neamț - Dinamo 2-2.

CLASAMENT

1. Dinamo	10	9	1	0	32-6	28	(+13)
2. F.C. Argeș	11	8	1	2	16-6	25	(+10)
3. Rapid	10	7	2	1	14-7	23	(+8)
4. Ceahlăul	10	6	3	1	18-12	21	(+3)
5. Steaua	11	6	0	5	22-19	18	(+3)
6. Oțelul	11	5	2	4	21-19	17	(+2)
7. Gloria	11	5	1	5	18-19	16	(+1)
8. F.C.M. Bacău	10	4	3	3	14-14	15	(0)
9. Petrolul	11	5	0	6	14-20	15	(0)
10. Național	10	4	2	4	14-11	14	(-4)
11. Farul	11	4	2	5	15-14	14	(-4)
12. F.C. Onești	11	4	2	5	14-16	14	(-4)
13. Astra	10	4	1	5	15-15	13	(-2)
14. F.C. Brașov	11	3	1	7	14-15	10	(-5)
15. Rocar	11	3	0	8	10-21	9	(-6)
16. „U" Craiova	11	2	2	7	12-17	8	(-10)
17. Extensiv	11	2	1	8	9-24	8	(-8)
18. C.S.M. Reșița	11	1	4	6	10-27	7	(-11)

Etapa viitoare (9 octombrie): Gloria Bistrița - „U" Craiova; Petrolul - F.C. Farul; Extensiv - C.S.M. Reșița; Rocar - F.C. Onești; F.C. Brașov - F.C. Național; Dinamo - Rapid; Oțelul Galați - Astra; Steaua - Ceahlăul; F.C. Argeș - F.C.M. Bacău.

Fotbal

Divizia D - „ROWO"

Vis de copii

AS ROMVEST - DACIA BELIU 3-0 (1-0)

Înaintea acestui meci, antrenorul oaspeților, Leontin Pința ne spunea că băieții lui sunt pregătiți pentru o surpriză. E drept, oaspeții au furnizat o surpriză, jocul lor curat, sportiv (excepție ieșirea necontrolată a lui Pința jr.) fiind unul dătător de speranțe pentru continuitatea fotbalului din Beliu. Cât privește speranța lui Leo Pința, ea rămâne înscrisă la capitolul vise de naivi...

Copiii lui Feri Tisza au câștigat într-o manieră mult mai clară decât o arată scorul, de apreciat fiind pregătirea fizică a acestor puști, care în min. 80 treceau de adversari ca acceleratul pe lângă personal.

Au marcat: Clepe min.2 (splendidă lovitură de cap la cornerul executat de Tisza jr.); **Nădăban min. 80** (cu capul din plonjon, după ce portarul a respins în față un șut al lui Fedor); **Fedor min. 84** (a transformat elegant un penalty obținut de Nădăban).

De reținut: ● Campionul ratărilor a fost V. Fritea, care a irosit șapte ocazii clare de gol. ● Tehnicianul gazdelor nu s-a declarat mulțumit nici la 3-0, schimbând jucătorii pe posturi mai ceva ca „liniile" la hochei. ● În min. 40, Pința jr. a avut o ieșire nesportivă, lovind un jucător advers, motiv pentru care a fost eliminat de pe teren. ● Dacă în teren nu au fost probleme de indisciplină, necazuri am notat printre spectatori. Ele nu au degenerat, poate datorită prezenței d-lui Stan de la Poliția Arad. ● Tot staff-ul UTA-ei a ținut să vadă la lucru „noua UTA' 2005". La sfârșit „vicele" Ienciu foarte bucuros i-a liniștit pe spectatorii (mai cuminți și civilizați ca niciodată) din Beliu: **„În retur vă dăm trei puncte dacă aveți nevoie".** ● Sub ochii observatorului AJF, în prima repriză a stat cine a vrut și n-a vrut în incinta terenului de joc, abia după pauză rărindu-se puțin asistența. ● Un anumit redactor de la o televiziune locală, care a sosit la pauză, la meci, a luat loc pe banca VIP-urilor, în timp ce, ceilalți reprezentanți ai mass-media au stat „comod" în picioare, pe dolma proaspăt arată de la „F.Z." Privilegiatul se pare vă va fi noul purtător de vorbe, pardon, cuvânt al grupării arădene. Cine poarte, oase roade, mai ales dacă le-a prins gustul... ● Total pe lângă subiect, asistentul N.Forton, care l-a supărat până și pe „centralul" Tripa, a trecut „pe bune" de câteva ori peste semnalizările tușierului.

Formații - Romvest: Mureșan - Cioară, Roșu, Radu, Bier, Tisza, Șerb, Fedor, Clepe, Vezan, V. Fritea. **Au mai jucat:** Nădăban, Ponta, Bakoș și Strecicov. **Antrenor:** Feri Tisza. **Dacia Beliu:** Jurcă - Mocanu, Filipaș, Pavel, Pința, Dulcean, A. Gligor, Coroban, Fărcuța, Farago, Ușvet. **Antrenor:** Leo Pința. **A arbitrat bine:** Cl. Tripa - centru; ajutat de asistenții N. Forton (foarte slab) și A. Păcurar (satisfăcător). **Observator AJF:** Cornel Zăhoi. **La juniori:** 1-2.

DANIEL SCRIDON

REZULTATELE ETAPEI A XII-A

Gloria Arad - Păulișana Păuliș 0-2; Crișana Sebiș - Semlecana Macea 4-0; Șoimii Pâncota - F.C. Ineu 4-1; Șoimii Lipova - Victoria Nădlac 5-2; Comera - Crișul Ch. Criș 7-1; Romvest - Dacia Beliu 3-0; Podgoria Ghioroc - CPL Arad 2-3; Frontiera Curtici - Tricoul Roșu 1-1. Motorul Arad a stat.

Clasament

1. Motorul	11	10	1	0	42-11	31
2. Pâncota	11	8	2	1	30-8	26
3. F.C. Ineu	11	7	1	3	23-12	22
4. CPL	12	7	0	5	23-16	21
5. Sebiș	12	6	2	4	32-20	20
6. Lipova	11	6	1	4	25-19	19
7. Gloria	11	6	0	5	24-15	18
8. Păuliș	11	6	0	5	19-20	18
9. Comera	11	5	0	6	24-32	15
10. Nădlac	11	4	2	5	21-19	14
11. Tr. Roșu	11	3	4	4	15-12	13
12. Romvest	11	4	1	6	12-20	13
13. Curtici	11	4	1	6	16-31	13
14. Crișul	12	2	4	6	17-29	10
15. Macea	11	2	3	6	16-25	9
16. Beliu	12	2	2	8	10-32	8
17. Ghioroc	12	1	2	9	16-43	5

* Minerul Moneasa s-a retras din campionat.

Etapa viitoare, intermediară (miercuri, 6.10.1999): Dacia Beliu - Motorul Arad, Crișul Chișineu Criș - Romvest, Victoria Nădlac - Comera, P. Păuliș - Șoimii Lipova, F.C. Ineu - Gloria Arad, Tricoul Roșu - Șoimii Pâncota, Semlecana Macea - Frontiera Curtici, CPL - Crișana Sebiș. Podgoria Ghioroc stă.

ȘOIMII PÂNCOTA - F.C. INEU 4-1 (2-0)

Sâmbătă după-amiază, la Pâncota, pe un timp frumos, s-a disputat derby-ul etapei, în care cele două formații au oferit publicului spectator un joc bun peste nivelul Diviziei D.

„Șoimii" încep mai bine jocul și după doar cinci minute de la primul fluier al arbitrului trec în avantaj prin Pantea, care trage plasat, fructificând o centrare venită de pe partea stângă. Imediat după gol, oaspeții ies la joc, dar cei care sunt mai incisivi sunt tot elevii lui Dan Mănăilă care mai înscriu o dată, însă golul e anulat la semnalizarea asistentului Toderici. În min. 25, Mițiți preia o minge și trage dar Feieș reține. După doar câteva minute, echipa ineuană își creează prima ocazie mai periculoasă, dar lovitura de cap a lui Matei este respinsă de Leric. Cornerul din minutul 40 aduce și golul de 2-0 pentru „alb-negri", autor același Pantea, printr-o puternică lovitură de cap, stabilind astfel scorul la pauză.

În a doua repriză F.C. Ineu începe jocul mai motivat și domină jocul, steril însă, pentru că ocaziile clare la poarta pâncotană întârzie să apară. În minutul 60, „centralul" Florin Dumitru trece cu vederea un posibil fault în careul gazdelor, trezind indignarea jucătorilor oaspeți. Conform cursului jocului, în minutul 64 ineuanii reduc din handicap prin Abrudan, care înscrie cu un șut sec la colțul lung, taxând o apărare visătoare. „Șoimii" se desprind definitiv printr-un penalty îndelung contestat de oaspeți. A transformat Munteanu în min. 76 și... 3-1. În ultimele două minute ale întâlnirii, Balaci execută puțin peste o lovitură liberă, iar în următoarea fază cade și golul patru pentru gazde, autor Moț, la o greșeală a lui Jurcă. Victorie meritată a gazdelor dar la un scor cam exagerat după aspectul jocului.

Pâncota: Leric - Bilan, Cristea, Rusu, Danci, Ardelean, Mițiți, Pantea, Gherman, Muntean, Moț. **Au mai jucat:** Ștefănuț, Oiță, Mănăilă. **Antrenor:** Dan Mănăilă. **F.C. Ineu:** Feieș - S. Herman, Jurcă, Foltean, Avram, Matei, Șerban, Abrudan, Tudor, Balaci, Oprea. **Au mai jucat:** Goldiș, Bun, Sas. **Antrenor:** Ioan Sas.

A arbitrat satisfăcător: Florin Dumitru - la centru, ajutat bine de M. Toderici și M. Bondar - asistenți.

Observator AJF: Cornel Sfârlogea.

La juniori: 1-2.

MARIUS NICOLAE

ȘOIMII LIPOVA - VICTORIA NĂDLAC 5-2 (3-0)

Programat sâmbătă, de la ora 11.00, jocul de pe stadionul „Șoimii" din Lipova a început cu o întârziere de un sfert de oră, nădlăcanii reușind cu greu să adune 11 jucători. Pe bancă oaspeții au avut o singură rezervă, antrenorul echipei de juniori, în timp ce „principalul" Nicolae Roșca nu s-a prezentat la meci.

În aceste condiții, jocul a fost la discreția gazdelor care au și deschis scorul încă din min. 3, prin Danciu, cu un șut din interiorul careului. La acest scor, nădlăcanii au irosit o mare ocazie de egalare prin Fabian care, din poziție ideală, a șutat pe lângă poarta lui Plesca. De cealaltă parte, jucătorii lui Nelu Brăniscan s-au întrecut în ratări, ei reușind să se desprindă pe tabela de marcaj abia în min. 32 când, la o bună centrare a lui Jicărean, portarul Kovacs respinge greșit și Lăcătuș, aflat în apropiere, reia în plasă: 2-0. Până la pauză gazdele au mai înscris odată, prin D. Trif, în urma unui contraatac purtat în trei, printr-o apărare inexistentă: 3-0.

Pentru că nu mai aveau ce pierde, nădlăcanii încep repriza secundă ceva mai hotărâți și reușesc să reducă din handicap, în min. 50, prin Erdei care, profitând de lanțul de gafe ale apărătorilor gazdă, a înscris cu un șut puternic sub transversală: 3-1. După doar trei minute însă lipovenii reușesc o fază de fotbal-spectacol, cu pase „din prima", ca la carte, în urma căreia Danciu înscrie al doilea său gol: 4-1. Cel mai frumos gol al meciului avea să îl înscrie Jicărean, în min. 77, cu un șut superb de la marginea careului: 5-1.

Oaspeții au avut puterea să mai înscrie odată în penultimul minut de joc, prin Kukucska, scăpat de unul singur spre poarta lui Popa, pecetluind scorul final, de 5-2 și o victorie meritată și fără dubii a „șoimilor" din Lipova.

Într-un joc ce nu i-a ridicat probleme deosebite, „centralul" B. Dănilă, asistat de V. Toderici și Gh. Petrișor, a condus formațiile:

Șoimii: Plesca (min. 60, Popa) - C. Trif, Stoiu, Deffert (min. 70, Papp), Stei - Jicărean, D. Trif, Lăcătuș, Ilioni - Danciu, Filimon. **Antrenor:** M. Dumitru

Victoria: Kovacs-Măcean, Kukucska, Szuchanscki, Becan-Fabian, Babău, Otlăcan, Fătu (min. 7, Cervenak) - Erdei, Uzum. **Antrenor:** N. Roșca.

Observator AJF: Florin Romanescu

La juniori: 5-0.

SORIN BOGDAN

PODGORIA GHIOROC - CPL 2-3 (2-1)

Sâmbătă, în fața a circa 30 de spectatori cele două echipe au făcut o partidă frumoasă dar lipsită de faze de poartă. „Lemnarii" au dovedit că poziția pe care o ocupă în clasament nu e întâmplătoare și s-au impus în fața unei echipe ce joacă, așa cum spuneau câtiva spectatori, „din plăcere", fără pretenții financiare. Prima ocazie de gol aparține oaspeților care ratează prin Bocșa (min. 10). Golul cade trei minute mai târziu la o acțiune finalizată de Șule (min. 13). Gazdele își revin și egalează 7 minute mai târziu prin cel mai bun jucător al lor, Voica. Până în finalul primei reprize nu se mai întâmplă nimic, min. 44 aducând desprinderea gazdelor, pe tabelă, prin golul marcat de Orban. După pauză „lemnarii" ies la joc, egalează în min. 55 prin Nescovici, după o ciocnire între portarul Duc și fundașul Perța. În min. 75 cel mai bun jucător de pe teren Brandais execută o lovitură liberă, urmată de reluarea lui Șule în plasă și 2-3.

„Centralul" Gomic a arbitrat foarte bine, intervenind la câteva altercații produse în timpul partidei. El a fost ajutat de asistenții Cristea și Ciocan. **Au evoluat: Ghioroc:** Duc - Kato G., Perța, Kato C., Sârb, Lovasz, Delamarian, Damian, Voica, Tămaș (min. 57 Pășcălău), Orban. **Antrenor:** I. Șofronici.

CPL: Neațu - Drida, Neacșu, Suciu, Maghici, Pocei, Balint (min. 45 Monea), Șule, Brandais, Necovici (min. 90 Borlea), Bocșa. **Antrenor:** A. Lucaci.

Observator AJF: Iosif Manușov.

La juniori: 3-4.

PAUL ALTMANN

COMERA - CRIȘUL CHIȘINEU CRIȘ 7-1 (3-1)

Șofronea, ora 15,00. Teren bun, timp frumos, spectatori 50. **Au marcat**: C. Sandu - min. 5, 10, 42 și 75, Balaj - min. 83 și 89, Botezatu - min. 90, respectiv Pall - min. 39, din penalty.

Comera: Grecu - Todea, Caia, Stein, Bangău, N. Ardelean, Botezatu, Gherman, Sandu, Balaj, Ghimbir. **Au mai jucat**: Roman, Pascaru, Lețu, Van. **Antrenor**: Viorel Purcel.

Crișul: Pall - Chiș, Balint, Lasc, I. Mihoc, Bembe, Lazea, I. Ardelean, Șt. Mihoc, Buligă, Balaș. **Antrenor**: Francisc Papp.

Cartonaș roșu: Stein - min. 38.

Au arbitrat: Doru Herțeg, ajutat de N. Dehelean și I. Diaconu.

Observator AJF: Remus Vlad.

La juniori: 6-0.

● În chiar minutul 2, atacantul Comerei, Caia ratează un penalty, la un fault asupra lui Balaj. ● Între minutele 22 și 33 asistentul Diaconu a semnalizat nu mai puțin de 3 poziții de offsaid, de fiecare dată eronat, defavorizând clar echipa oaspete. ● Gazdele au dominat tot meciul, arătându-se o echipă mult mai solidă decât o arată poziția ocupată în clasament. ● De partea cealaltă, oaspeții abia au reușit să închege o formație, introducându-l pe teren și pe portarul de rezervă care a jucat pe post de mijlocaș. ● De remarcat baza sportivă, foarte bine pusă la punct, a gazdelor și travaliul celor doi jucători Cristi Sandu și Roli Balaj, care formează axul principal al echipei Comera.

SORIN CAZAN

FRONTIERA CURTICI - TRICOUL ROȘU 1-1 (0-1)

Curtici, ora 15,00. Teren bun, timp frumos, spectatori 100. **Au marcat**: Ciumedean - min. 50, respectiv Katona - min. 22.

Frontiera: Dobra - Ianoș, Bătăneanț, Popa, Barbu, Suciu, Dogaru, Duma, Tuef, Pădurean, Ciumedean. **Au mai jucat**: Leva, Balaci. **Antrenor**: Doru Balaci.

Tricoul Roșu: Szabo - Revnic, Donca, Kocsis, C. Matei, Unc, Barta, Răduț, Katona, Topor, Man. **Au mai jucat**: Vasiu, Weirer. **Antrenor**: Mihai Roșca.

Au arbitrat bine: D. Buică - M. Vida - Tr. Enoiu.

Observator AJF: Cornel Tiulea.

La juniori: 1-1

● În debutul întâlnirii, Ciumedean a avut o imensă ocazie, scăpat singur cu portarul, el trage pe lângă poartă. ● O victorie a gazdelor ar fi fost un cadou pentru ziua de naștere a portarului Dobra, căpitanul celor din Curtici. ● Deschiderea scorului a avut loc în minutul 22, în urma unei greșeli a lui Dobra care a respins în față o centrare venită de pe dreapta, de unde Katona a înscris cu poarta goală. ● Două minute mai târziu, Unc a luat bara la țintă de două ori în aceeași fază. ● După pauză aspectul jocului se schimbă, gazdele preluând inițiativa și, după doar cinci minute de la reluare, Duma pasează cu capul pentru Ciumedean, care marchează pe lângă un Kocsis melancolic. ● Mai notăm bara din minutul 75 a aceluiași Ciumedean, fost component al Tricoului Roșu. ●Finalul de partidă găsește gazdele mai mult cu gândul la derby-ul de miercuri cu rivalii de la Semlecana Macea.

SORIN CAZAN

Penalty

CURAT - MURDAR, DOMNILOR AJEFIȘTI!

Ni s-a făcut dor de a vedea un arbitru arădean la televizor. De când a ieșit din arenă Dan Ologeanu, visăm la clipa în care cineva îi va călca pe urme. „Cavaleri ai fluierului" de perspectivă avem, dar nimeni nu-i încurajează, din contră.

În infecta lume a fotbalului județean, legea o fac „bătrânii lupi de mare", iar frișca de pe tort tot ei o ling. Arbitrajul arădean e condus de oameni, care nu au nimic comun cu profesionalismul acestei „arte". O mână de foști fluierași de duzină, în comparație cu performanțele lui Ologeanu, „taie și spânzură" după cum le dictează... buzunarele și conștiința. Meciurile de „cașcaval" le aparțin, greșelile lor sunt trecute cu vederea de observatorii la fel de „flămânzi", iar atunci când ceva nu merge, țap ispășitor este găsit un tânăr.

Mai avem în minte imaginile meciului Păuliș - Pâncota, unde „centralul" Buică și-a bătut joc de sportul rege. Asistentul Ciprian Bondar a avut curajul să ridice steagul la o fază în care un „șacal" uns cu toate alifiile nu ar fi făcut-o. A primit „corecție" un cap în gură, câteva flegme, niște coate și... capac la toate, culmea nerușinării, o suspendare de șase etape. **Curat-murdar, domnilor ajefiști.** Ați sacrificat un tânăr curajos și corect, iar vinovatul principal pentru scandalul de la Păuliș, dirijorul falseturilor, arbitrul Buică a fost iertat. **De ce domnule Rachinoiu,** când vă pretindeți drept cel mai exigent observator din AJF-Arad?

De ce, dle Vătran, nu vă autosesizați în „cazul Buică", cum ați făcut-o în alte rânduri? Mai ales că ați declarat public că apreciați curajul subsemnatului de a scrie tot ce s-a întâmplat la Păuliș. **De ce** forța banului frizează adevărul prin unele comisii ale forului fotbalistic județean?

Mulți **„de ce"** am putea înșira în acest colț de pagină, dar ce folos, **„câinii latră, caravana trece"**. Și-atunci să ne mirăm de ce nu avem arbitri de valoare în județul nostru? De ce. fotbalul arădean e atât de bolnav? Non-sens. Să nu uităm o veche expresie românească: **„Peștele de la cap se împute..."**.

Atunci vom avea valori, când se vor găsi „medicamente" pentru prestațiile jalnice ale unor „fluierași" mediocri, sau, altfel spus, când vom scoate și rădăcina din buboiul plin cu puroi ce stă să pleznească.

DANIEL SCRIDON

FOTBAL

DIVIZIA C

„U“ ARAD - F.C. ARAD TELECOM 1-5 (0-1)

Stadion „Motorul“, teren bun, timp călduros, spectatori 250. Au marcat: Iftimie - penalty - min. 65, respectiv Berar - min. 22 și 80, Riviș - min. 61, Sabou - min- 83, Rus - min. 85.

Șuturi 6-23, pe poartă 4-15, cornere 3-9, offsaiduri 0-8.

***Universitatea:** Rusu - Oprean, Ghera (min. 69 - Georgiu), Iftimie, Leucean - Ionescu, Sârbu (min. 84 - Lup), Aldea, Chetronie (min. 53 - Diaconu) - Folea, Blăniță. **Antrenor:** Marius Demian.*

***Telecom:** Bota - Ujvari, Szel, Grad, Varga, Berar (min. 84 - Barna) - Oprescu, I. Arman, Riviș (min. 71 - Pupăză) - Rus, Petruț (min. 71 - Sabou). Antrenor: Mihai Țârlea.*

***Au arbitrat bine:** Mihai Prunariu (Tg. Jiu) - la centru, Augustin Ercuși și Mihai Florentin (ambii din Brașov) - asistenți.*

***Cartonașe galbene:** Aldea, respectiv Berar, Varga, Grad, Barna.*

***Cartonaș roșu:** Iftimie - min. 70.*

***Observator FRF:** Tiberiu Demian - Zalău.*

Dintr-un meci considerat mare derby, confruntarea Universitatea - F.C. Telecom, ambele din Arad, s-a transformat într-un „galop de sănătate“ al oaspeților. Practic, gazdele nu au contat deloc, iar în ultimul sfert de oră „telefoniștii“ au trecut și la spectacol, în fața unui adversar neputincios. Doar aproximativ cinci minute s-a dat iluzia că partida ar putea lua altă întorsătură. Însă, odată cu eliminarea lui Iftimie, lucrurile au revenit pe făgașul lor normal, învingătorul nefiind apoi pus sub semnul întrebării.

Încă din startul jocului „telefoniștii“ și-au anunțat intențiile ofensive, iar dacă Rus, Grad și Petruț nu au deschis scorul se datorează impreciziei, la finalizare, portarului Rusu, respectiv asistentului Ercuși, ultimul cu o semnalizare eronată de la margine.

Și, totuși, în min. 22 cade golul: Rus centrează de pe dreapta, Rusu respinge greșit, până la Berar, iar acesta, cu un șut sec de la 18 m, înscrie: 0-1.

După gol, până la pauză, la cârma jocului au fost tot cei de la Telecom, Petruț ratând trei ocazii cât „roata carului“. Singura oportunitate de a marca pentru gazde a avut-o Folea, în min. 38, dar mingea șutată de acesta a fost respinsă extraordinar de Bota.

În partea secundă a întâlnirii, tot vizitatorii au condus ostilitățile în teren. După ce Grad și Varga au ratat alte ocazii uriașe, în min. 61, Petruț „i-a făcut“ o minge lui Riviș, care a mărit diferența. Era 2-0 pentru Telecom și jocurile păreau făcute. Dar patru minute mai târziu, Bota îl faultează clar în careu pe Folea, iar penalty-ul just acordat a fost transformat de Iftimie: 1-2.

Când credeam că gazdele vor forța egalarea, în min. 70, același Iftimie îl faultează inutil, de la spate, pe atacantul Petruț și vede direct cartonașul roșu. Din acest moment pe teren a existat o singură echipă, F.C. Arad Telecom.

În min. 80, 83 și 85, Berar, Sabou și Rus, au înscris goluri care mai de care mai spectaculoase, stabilind scorul final la 5-1 pentru „telefoniști“.

A fost, așadar, un meci la discreția oaspeților, iar studenții, cu un lot destul de subțire, din toate punctele de vedere, nu puteau emite nici un fel de pretenții. Apropo, poate ia cineva ceva măsuri, pentru că, în ciuda victoriei de la Abrud, din etapa trecută, pe Universitatea o așteaptă zile grele. Cel mai bine o știe chiar „principalul“ Demian.

LEO SFÂRA

Spirtarii se îneacă în „Pio“-trol

INTER ARAD - UNIVERSITATEA WEST PETROM ARAD 1-2 (1-1)

Vladimirescu. Stadion „Inter“, teren bun, timp excelent, spectatori aprox. 100. **Șuturi la poartă:** 10-8, șuturi pe poartă: 2-3, cornere: 7-0. **Au marcat: I. Ardelean (min. 17) respectiv Boloș (min. 28),** Ștefăligă (min. 46). **Inter:** Grozav - Alb, Freer, Bucur, Porumboiu - Olteanu (min. 68 Lăzău), A. Moț (min. 50 Muj, min. 77 Arsi), Iancu, Sulicean - Arhilie, I. Ardelean. Antrenor: Flavius Domide. **„U“ West Petrom:** Țapoș- Lung, G. Radu, V. Arman, Agachi- Bene, Varga, Boloș, Munteanu - Ștefăligă (min. 81 Sârbuț, min. 89 Mihali), Toderaș (min. 65 Balaș). Antrenor: GianPio del Monaco. **Cartonașe galbene:** Iancu (34), Olteanu (40), I. Ardelean (65), Bucur (68), Iancu (79) respectiv Lung (4), Țapoș (45), Toderaș (88), V. Arman (56 și 68). **Cartonașe roșii:** V. Arman (68) și Iancu (79). **Arbitru:** Grigore Mandi (Cluj-Napoca). Asistenți: Mirel Albon (Cluj-Napoca), Adrian Fântână (Turda). **Observator FRF:** Mircea Sârbu (Deva).

Joc foarte disputat între două echipe arădene aflate din păcate la -5 în clasamentul adevărului înaintea acestei etape. De la primul fluier ambele echipe joacă „cu garda jos“, prima oportunitate de a marca având-o în min. 5 „petrolistul“ Ștefăligă, care singur cu Grozav trage slab în brațele acestuia. * Cum ocaziile ratate se răzbună, cei care deschid scorul sunt „spirtarii“. **În min. 17 Iancu îl angajează la limita offside-lui pe Ardelean și acesta singur cu Țapoș lobează mingea peste acesta, 1-0.** Bucuria gazdelor a durat doar 10 minute, **în minutul 27 Boloș execută o lovitură liberă de la 30 m lateral stânga, mingea plutește peste toți jucătorii aflați în careul interist și poposește la colțul lung pe lângă Grozav, care nu a putut interveni, 1-1.** Văzându-se egalate gazdele nu dezarmează și Iancu trimite o ghiulea de la colțul careului de 16 m în vinclul porții lui Țapoș, dar portarul „petrolist“ scoate miraculos. În minutul 43, lobul lui Arhilie este oprit cu mâna la 18 m de Țapoș însă arbitrul Mandi arată acestuia doar culoarea galbenă. După numai un minut, Moț este blocat în ultimul moment de fundașii pecicani și astfel echipele intră la vestiare cu scorul de 1-1.

Repriza secundă începe fulgerător, **în minutul 46 Ștefăligă profită de indecizia lui Porumboiu care a acuzat Soarele și ajuns singur cu Grozav îl execută pe acesta, 1-2.** După acest gol, urmează o perioadă de „luptă surdă“ la mijlocul terenului cu concretizări doar la rubrica cartonașe. Ambiția echipierilor celor două formații depășește uneori limita regulamentului și astfel centralul clujean Mandi, îi elimină pe rând pe V. Arman respectiv Iancu, ultimul în urma unui fault grosolan și inutil la mijlocul terenului asupra lui Boloș. În minutul 61, centrarea lui Iancu îl găsește pe Bucur în „șasele“ pecican, dar fundașul „spirtarilor“ irosește unica ocazie a acestora din această repriză. Contraatacurile oaspeților sunt irosite cu seninătate de Ștefăligă (81) și Mihali (90) ceea ce a dus în culmea disperării pe signor Pio. Finalul consfințește victoria meritată a West Petrom-ului, la capătul unui joc care a avut de toate. Din păcate elevii pregătiți de Gigi Domide au ajuns la un îngrijorător de -8 pe când „lupii“ lui Pio revin încet dar sigur spre cota 0.

LUCIAN DĂNILĂ

REZULTATELE ETAPEI A X-A

Inter Petrila - Minerul Uricani 3-2; Telecom Timișoara - Cuprirom Abrud 4-0; Universitatea Arad - Telecom Arad 1-5; Minaur Zlatna - Minerul Lupeni 1-0; Metalurgistul Cugir - Caromet Caransebeș 3-0; Aurul Brad - CFR Timișoara 5-1; Gloria Reșița - Electrica Timișoara 0-0; Inter Arad - West Petrom Arad 1-2; Minerul Certej - Cetate Vega 2-2.

Clasament

1. Tel. Timiș.	10	8	1	1	16-7	25 (+10)
2. C. Deva	10	7	1	2	26-10	22 (+7)
3. Electrica	10	6	2	2	21-11	20 (+5)
4. M. Zlatna	10	6	0	4	21-8	18 (+3)
5. Gl. Reșița	10	5	2	3	13-5	17 (+3)
6. M. Certej	10	5	2	3	19-15	17 (+3)
7. A. Brad	10	4	3	3	13-10	15 (0)
8. Caromet	10	5	0	5	10-15	15 (0)
9. Tel. Arad	10	4	2	4	15-15	14 (-1)
10. W. Petrom	10	4	1	5	12-14	13 (-2)
11. M. Uricani	10	4	1	5	17-22	13 (-2)
12. „U“ Arad	10	4	1	5	11-18	13 (-2)
13. CFR Timiș.	10	4	1	5	10-23	10 (-2)
14. Cuprirom	10	3	1	6	9-20	10 (-5)
15. Met. Cugir	10	3	0	7	11-13	9 (-6)
16. I. Petrila	10	2	3	5	7-13	9 (-6)
17. M. Lupeni	10	2	2	6	8-15	8 (-7)
18. Inter Arad	10	2	1	7	18-23	7 (-8)

Etapa viitoare (duminică, 10.10.1999): Cuprirom Abrud - Minaur Zlatna, Telecom Arad - Telecom Timișoara, Minerul Uricani - Universitatea Arad, Minerul Lupeni - Caromet Caransebeș, West Petrom Arad - Aurul Brad, CFR Timișoara - Inter Petrila, Minerul Certej - Metalurgistul Cugir, Cetate Deva - Gloria Reșița, Electrica Timișoara - Inter Arad.

BASCHET FEMININ - DIVIZIA A

De la cer la pământ

BC ICIM ARAD - UNIVERSITATEA CRAIOVA 79-20 (37-6)

Diferență ca de la cer la pământ în partida de sâmbătă, de la Sala Sporturilor „Victoria“, din cadrul etapei a treia a Diviziei A de baschet feminin. Campioanele au zburdat pe suprafața de joc în fața unei grupări fragile, mult inferioare, a cărei viață în primul eșalon va fi foarte, foarte grea. În minutul 9 rezultatul era, deja, 22-2 în favoarea gazdelor. Tocmai din acest motiv vom insista în continuare asupra unor aspecte „de culoare“, căci în ceea ce privește meciul propriu-zis, scorul spune, credem, totul. ● Ioana Grecu a fost sărbătorită de galerie, datorită zilei sale de naștere. ● Ea a primit o bancă de lemn în miniatură, în culorile clubului, realizată de Alexandru Domokos la IMAR și flori. ● La mulți ani, „Bobo“! ● La rândul lor, jucătoarele oaspete au oferit componentelor lotului arădean, șepcuțe și stegulețe de carton cu inscripția Golden Brau ● Daniela Sandu a surpins asistența prin podoaba capilară vopsită în roșu ● La sfârșitul meciului, arădencele au acordat autografe minute în șir copiilor veniți la sală ● Cea mai solicitată jucătoare a fost Carmen Nastor. ● În timpul confruntării a debutat Raluca Faur (15 ani), fiica președintelui clubului ● Reprezentanții grupării craiovene - antrenorul Antoniale și sponsorul Șarlă - s-au agitat mult pe margine, ultimul intrând chiar pe teren, la o fază de joc ● După meci, tehnicianul oltean a fost de părere că arbitrii nu au sancționat faulturile comise de arădence ● Oricum, domnia sa nu a putut să nu recunoască superioritatea zdrobitoare a echipei noastre, adăugând că Universitatea, nou-promovată în acest eșalon, este alcătuită din jucătoare tinere și fără experiență.

Realizatoarele meciului: Stoenescu 16 (2x3), Mandache 11, Sandu 10, Iaroshka 9 (1x3), Nastor 9 (1x3), Grecu 8, Tretiak 8, Matei 5, Faur 3 (1x3) respectiv Panduru 8, Tompa 4, Dovganiuc 4, Ioan 4.

Au arbitrat Mircea Pop și Ionuț Moraru (Cluj). **Observator F. R. B.:** antrenor federal Jean Antonescu (București).

ADRIAN HĂRȚĂU

ETAPA A III-A. REZULTATE:

B. C. ICIM Arad-„U" Craiova 79-20, BNR-Someșul Dej 77-61, Olimpia-Sportul Studențesc 64-75, Rapid-„U" Oradea 74-36, Fartec Brașov-„U" Cluj 66-67, Livas Târgoviște-LPS Galați 87-37.

CLASAMENT

1. Rapid	3	3	0	235-136	6
2. BC ICIM Arad	**3**	**3**	**0**	**209-134**	**6**
3. BNR	3	2	1	225-168	5
4. Fartec Bv.	3	2	1	180-151	5
5. „U" Cluj	3	2	1	179-183	5
6. Livas	3	1	2	190-156	4
7. Sportul Stud.*	2	2	0	143-117	4
8. Olimpia	3	1	2	190-203	4
9. „U" Oradea*	2	1	1	105-123	3
10. Someșul	3	0	3	163-218	3
11. „U" Craiova	3	0	3	148-241	3
12. LPS Galați	3	0	3	127-246	3

* Un meci mai puțin disputat

În runda următoare (intermediară) BC ICIM Arad joacă în deplasare, miercuri, 6 octombrie, cu Universitatea Oradea.

DIANA CIUPE-POP ESTE ÎN CONVALESCENȚĂ

Pe ultima „turnantă" a meciului dintre B. C. ICIM și Universitatea Craiova, în Sala Sporturilor din Arad și-a făcut apariția nimeni alta decât Diana Ciupe Pop, alături de soțul ei, Dorel Pop. Fosta baschetbalistă a echipei arădene, care evoluează în prezent în campionatul Ungariei, a devenit indisponibilă din cauza unei operații suferite la genunchi, fiind nevoită să stea pe bancă, vreme de 5-6 luni. Însănătoșire grabnică, Dia și cât mai multe reușite în carieră!

A. H.

TENIS

„GELSOR OPEN ROMANIA"

Ieri, în finala turneului de tenis de câmp „Gelsor Open Romania", de la București: Alberto Martin (Spania) - Karim Alami (Maroc) 6-3, 6-2.

PE SEMICERC

◆ Într-un meci contând pentru campionatul Diviziei B de handbal feminin: **CSM Suceava-Traft U. V. V. G. Arad 11-19 (5-9).** Antrenată de Titi Ionescu și Emilia Mandache, formația arădeană este lideră a clasamentului. Etapa viitoare (sâmbătă, 9 octombrie) este programat un joc important cu Rapid CFR II București, la Sala Sporturilor „Victoria" din orașul nostru.

◆ Datorită retragerii din campionat a echipei Vulturii Lugoj, „U" Arbema Arad a stat în runda de sâmbătă a Diviziei A masculine. În locul acestei partide băieții au susținut vineri un joc-școală cu CSU Constructorul Oradea, pe propriul teren, câștigând cu scorul de 30-24.

ADRIAN HĂRȚĂU

Handbal masculin - juniori III

LPS CSS ARAD - CSS ALEȘD: 30-24 (14-11)

Sâmbătă, la Sala Sporturilor din Arad, am asistat la meciul de handbal masculin - juniori III, ce a opus echipele LPS CSS Arad și CSS Aleșd.

În prezența a cca 100 de spectatori, echipa-gazdă a câștigat cu scorul de 30-24 (la pauză: 14-11). A fost un joc frumos; s-au marcat destul de multe goluri de ambele părți și a plăcut mult publicului spectator. Până în final, cei de la LPS CSS Arad s-au dovedit a fi mai buni și au demonstrat că sunt adevărate speranțe pentru viitoarea echipă de seniori la handbal masculin.

Echipe:

● **LPS CSS Arad:** Cosma, Versan, Hanciuța (3), Buboi-Popa, Dermedjiu (3), Baiko, Flonta (10), Ungurșa, Sipa, Crângașu, Avram (4), Bistrian, Sărăndău (10). Antrenor: Șt. Deacu

● **CSS Aleșd:** Suciu (2), Iuraș (1), Chiricuță (3), Muntean (2), Curea, Bercea (9), Mureșan, Crișan, Gherle, Badea (1), Hidiș (5), Croneac. Au arbitrat: S. Avram și A. Moldoveanu din Arad.

A. B.

QUASAR INDUSTRIES

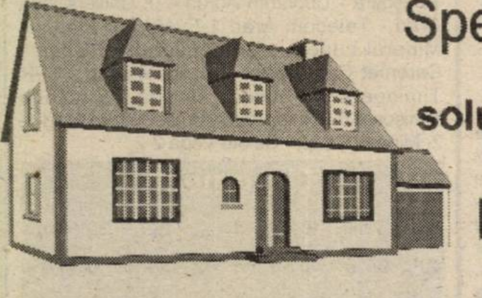

Specialitatea casei...

soluții confortabile pentru viitor!

Sisteme, uși și ferestre din PVC! Geam termopan !

Phare

DEVA, B-dul. DECEBAL, Bl. R, parter, Tel/Fax 054-222.999

PETROȘANI, Str. Livezeni, nr.102, Tel/Fax 054-546.419

TROCAL

Matizol

PLOIEȘTI - ROMÂNIA

Matizol prin GI MOTOR ARAD

Tel/Fax: 057/: 288009

S.C. MATIZOL S.A. PLOIEȘTI produce și comercializează la prețuri avantajoase:

Membrane hidroizolatoare pe bază de bitumuri modificate cu cauciuc termoplastic, care se aplică prin lipire cu flacără, la grosimi de 2-6 mm, pe suporturi diferite și presărate cu nisip sau ardezie colorată;

Membrane hidroizolatoare autoadezive pentru construcții civile și industriale,drumuri, poduri și viaducturi de șosea;

Membrane hidroizolatoare cu bitum oxidat care se aplică prin lipire cu bitum cald;

Șindrile hidroizolatoare cu ***ardezie colorată***, adaptabile la toate formele de acoperiș;

Masticuri bituminoase aditivate pentru lipire la rece;

Materiale termo și fonoizolatoare din vată minerală - **SILAN.**

Produsele noastre sunt agrementate în România prin MLPAT - PROCEMA, cât și în Germania, la "MATERIAL PRÜFUNGSAMT NORDRHEIN - WESTFALEN", iar CALITATEA acestora este asigurată prin ISO 9002. (659298)

UNIVERSITATEA DE VEST „VASILE GOLDIȘ" ARAD - FILIALA SEBIȘ

ORGANIZEAZĂ

CONCURS DE ADMITERE

la următoarele forme de învățământ superior

FACULTATEA DE DREPT

Organizează examenul de admitere pe baza a două probe și anume:

- un test grilă de cunoștințe generale din Istoria României și Limba română (gramatică);
- un test de inteligență

Forma de învățământ : F. F.

Durata de școlarizare: 5 ani

COLEGIUL UNIVERSITAR DE ASISTENȚĂ SOCIALĂ

Organizează examenul de admitere pe baza a două probe și anume:

- un test grilă de cunoștințe generale de psihologie și filosofie;
- un test de inteligență

Durata de școlarizare: 3 ani

COLEGIUL UNIVERSITAR DE MARKETING ÎN TURISM ȘI ACTIVITĂȚI HOTELIERE

Organizează examenul de admitere pe baza a două probe:

- un test grilă de cunoștințe generale de matematică (algebră și analiză matematică) și opțional economie politică sau geografie;
- un test de inteligență

Durata de școlarizare: 3 ani

COLEGIUL UNIVERSITAR DE FINANȚE-CONTABILITATE ȘI INFORMATICĂ

Examenul constă din două probe:

- un test grilă de cunoștințe generale de matematică (algebră și analiză matematică) și opțional economie politică sau geografie;
- un test de inteligență

Durata de școlarizare: 3 ani

INFORMAȚII

Universitatea de Vest „Vasile Goldiș" Arad - Filiala Sebiș. Telefon 057-422083; 057-422008; fax: 057-422083

Adresă: Sebiș, Bd. Victoriei nr. 10

Pe perioada examenelor se asigură cazare la Hotelul Studențesc Sebiș, Bd. Victoriei nr. 12.

Masa se asigură la Cantina studențească - pensiune, din Bd. Victoriei nr. 4. (974014)

BB Computer SRL

ARAD Str. N.Bălcescu nr.12 tel/fax: 057-280111, 280555, 280666

ANGAJEAZĂ:

- **personal calificat în domeniul calculatoarelor (hard);**
  - **se consideră avantaje la angajare:**
    - **specializări Microsoft**
    - **specializări Novell**
    - **alte specializări**
    - **cunoasterea limbii engleze**
- **specialisti pentru vânzări;**
  - **conditii:**
    - **cunostinte despre calculatoare**
    - **operare PC**
    - **cunoasterea limbii engleze**
- **programatori;**
  - **conditii:**
    - **studii superioare**

Curicullum Vitae se va depune la sediul firmei din Arad, Str. Nicolae Balcescu nr.12, între orele 8:00 - 17:00, până la data de 08.10.99

Arădeni!

◆ ***Doriți o tâmplărie modernă pentru casa dvs.?***

◆ ***Preferați ca această tâmplărie PVC cu sticlă termopan să fie de calitate și din import?***

Apelați la:

EXCLUSIV AL-PLAST

■ **Casa dvs. poate avea de astăzi:**

UȘI, FERESTRE CU STICLĂ TERMOPAN!

Arad, str. Pădurii nr. 91A, tel. 210280

AICI TOTUL ESTE IEFTIN ȘI DE O CALITATE DEOSEBITĂ!

ÎNCERCAȚI!

(570457)

Henkel

Henkel Romania SRL

angajează pentru ARAD

SALESMAN

Cerințele postului:

- Studii superioare încheiate sau an terminal, fără obligații
- Carnet de conducere categoria B - experiență minim 1 an
- Optimism, tenacitate, abilități de comunicare, rezistență la stres, flexibilitate, îndeplinirea obiectivelor și respectarea termenelor limită
- Experiență în domeniu - constituie un avantaj
- Cunoștințe medii de limbă engleză
- Serviciu militar îndeplinit - constituie un avantaj
- Domiciliul stabil în orașul Arad

Ce oferim:

- Posibilitatea integrării într-un colectiv tânăr și dinamic
- Mașină
- Training de specialitate
- Salariu motivant

Perioada de probă este obligatorie.

Cei interesați sunt rugați să trimită un CV însoțit de o scrisoare de motivație și o fotografie la adresa O.P. 30, C.P. 13, București în termen de 5 zile de la publicarea prezentului anunț.

Vă rugăm să precizați pe plic „Pt. Coordonator Resurse Umane".

Se vor lua în considerare numai CV-urile care corespund profilului cerut.

(974025)

Prețul e mic
Ofertă e mare !

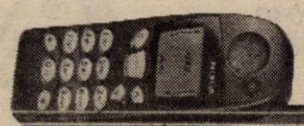

NOKIA 5110 79 USD*

BOSCH 608	- 68 USD*
MOTOROLA d520	- 72 USD*
MOTOROLA d368	- 76 USD*
ALCATEL VIEW	- 94 USD*
PHILIPS SAVVY	- 99 USD*
SIEMENS C25	-112 USD*
SONY CMD-C1	-142 USD*
SAMSUNG 2100	-200 USD*

Împreună cu oferta CONNEX

CONECTARE GRATUITĂ PRIMELE 2 LUNI ABONAMENT GRATUIT

** Ofertă valabilă până la 16.10.1999

* Preț fără TVA

S.C. ARAL S.R.L.

Piața Spitalului 1C Parter

Tel: 057/255801;092/444485;092/275675

(658882)

dealer autorizat CONNEX

MB DISTRIBUTION ROAD SHOW

MB DISTRIBUTION și BB Computer
are deosebita plăcere
de a va invita să luați parte
la primul " Road Show "
cu echipamente EPSON, EPSON ISD, IBM și Best Power.

MB Distribution - Distribuitorul autorizat al produselor EPSON în Romania
- Distribuitorul întregii game de PC-uri IBM în Romania
- Distribuitor al întregii game de UPS-uri Best Power

MB DISTRIBUTION si BB Computer, partener al MB DISTRIBUTION în orasul Arad, vor fi prezenti pe data de 5 octombrie la sediul HOTELULUI CENTRAL, din strada Horea nr.8, si vă invită să vă familiarizati cu noile tehnologii din lumea EPSON - IBM - Best Power si să vedeti la lucru aceste echipamente de ÎNALTĂ CLASĂ!
Fiti cu un pas mai aproape de mileniul următor vizionând demonstratiile de echipamente EPSON, IBM si Best Power începând cu orele 13:00!

BB COMPUTER
și MB DISTRIBUTION !

- Doriti să vă modernizati casa sau apartamentul!
- Doriti materiale pentru instalatii, moderne si de calitate la

UN PRET CE SFIDEAZĂ CONCURENTA ?

VIZITATI DEPOZITUL SI MAGAZINELE

S.C. INSTAL IMPEX S.R.L.

- Tevi si fitinguri din cupru ∅15 - ∅28
- Tevi multistrat Pe-Al-Pe-HENCO si accesoriile aferente
- Fitinguri zincate 3 / 8"-2", curbe sudură 3 / 4" - 2"
- Radiatoare din otel - DUNAFERR, pompe GRUNDFOSZ
- Tuburi izolatoare pentru tevi - THERMAFLEX
- Robineti cu sferă 1/2" - 2", coliere teavă cu diblu 3/8" - 2"
- Spume de etansare, Silikon alb si transparent
- Căzi si cabine de dus

(658882)

Str. DOROBANTILOR Nr.55 Tel. 211.292
Str. EPISCOPIEI Nr.24 Tel. 270.091

SILDOR PROD S.R.L.

REPARAȚII — FRIGIDERE CASNICE COMERCIALE CONGELATOARE

VÂNZĂRI - accesorii frigorifice - frigidere second-hand

CLIMATIZĂRI -interioare -auto

Preturi avantajoase, acordăm garantie la reparatii. Transportul este asigurat de către firmă.

Arad, Bd. Iuliu Maniu nr.2-10 sc C ap 1
Tel:057/270.622 Mobil:092.570.877 092.251.535

(659298)

ANGAJĂRI

„Transilvania Jurnal", singurul cotidian regional din România angajează tinere și tineri dinamici pentru activitatea de promovare a publicației.

- **Se oferă** salariu lunar de 3 milioane lei și condiții avantajoase
- **Candidații** trebuie să prezinte un C.V. și să se adreseze pentru un interviu la sediul subredacției; Arad, Bd. Revoluției nr. 74, tel. 270380 sau la 094855523.

Zilnic între orele 10,00-15,00.

(c.b.)

TotalBau

Magazinul de vopsele TOTAL BAU

VINDE LA CELE MAI MICI PREȚURI VOPSELE, UNELTE ȘI ACCESORII DE VOPSIT DIN IMPORT

- vopsele lavabile pentru fațade și interior, 800 nuanțe (DISZPERZIT TITAN, SUPRA-LUX, LIMIT, MODAKRIL)
- Vopsele pentru lemn și metal - 1000 nuanțe; VAPOREX (soluție pentru pereți cu igrasie)

OFERTA LUNII : vopsea lavabilă HERA 25 kg - 360.000 lei

Arad, str. Lucian Blaga nr. 19 (fost Miron Constantinescu)
TELEFON 210676;
PROGRAM ZILNIC 8,30-16,30; SÂMBĂTĂ 9,00-12,00

(658988)

BIROTICĂ

Leximis Splaiul Gen. Gh. Magheru Bl. 329B (Micalaca) Tel./Fax: 057/270111; 270100, Arad

- Tehnică de calcul
  - PC Garanție 3 ani Compaq
  - Imprimante EPSON
- Copiatoare MINOLTA
- Seifuri
- Mobilier de birou
- Mașini de numărat bancnote
- Centrale telefonice SOLOMON

La prezentarea acestui cupon se va acorda o reducere de 5%, la comenzile ce depășesc suma de 10.000.000 lei.

S.C. ROLAND PLUS S.R.L.

ARAD, STR. ANDREI ȘAGUNA NR. 38, TEL. 257323

VINDE:
- uși metalice (uși blindate) pentru apartamente;
- gresie, faianță import Spania, Italia;
- parchet, fag, stejar, carpen;
- calorifere de aluminiu import Italia;
- vopsele lavabile;
- aplice tavan;
- adeziv pentru gresie, faianță;
- glet pentru perete.

Program: Luni - Vineri: 9-17; Sâmbătă: 9-12 (659298)

ECOS IMPEX

DISTRIBUITOR UNIC AL PRODUSELOR PENTRU ACOPERIȘ COVERDACH — Nou

DESCRIERE: sistem pentru acoperișuri din tablă de oțel aluzincată Ř 0,5 mm profilată și modulată, cu strat perlat sau granulat, din ardezie colorată.
GARANȚIE: în condiții corecte, 30 de ani.
DURABILITATE: circa 100 de ani.
DIMENSIUNI: Element ALFA 1185 mm X 450 mm
Element DELTA 1200 mm X 450 mm
Acoperire 2,26 elemente / mp
GREUTATE: 3 kg / buc.; cca. 6 kg / mp

Arad, Calea A. Vlaicu nr. 257 (lângă Peco Vlaicu)
Tel./fax: 057/289740

(66827)

DEPOZITUL CONSTRUCTION HOUSE

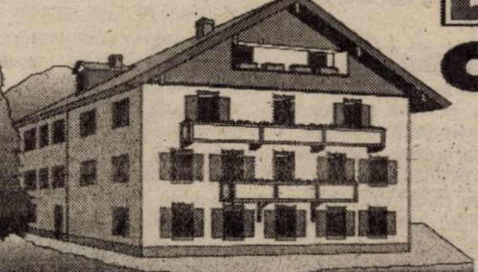

Arad, str. Pădurii nr. 49, tel.:254457

VINDE DIN STOC LA PREȚURI DE DEPOZIT!

❑UȘI METALICE (UȘI BLINDATE) ❑Tablă zincată ❑Oțel beton ❑P.C. ❑Placaj ❑PFL ❑PAL ❑BINALE (uși, ferestre - peste 20 modele) ❑Podele și lambriuri din brad ❑Parchet - fag ❑CAHLE TERACOTĂ (mecanice și manuale) ❑Cărămidă șamotă ❑ȚIGLĂ - Târnăveni ❑Plăci azbociment ❑Bitum ❑Carton asfaltat ❑Carbid ❑Electrozi

PROGRAM:
LUNI-VINERI 8.00-17.00
SÂMBĂTĂ: 8.00-12.00

Ofertă specială:
- MARMORĂ import
- RIGIPS import
- VATĂ MINERALĂ import

VIZITÂND DEPOZITUL NOSTRU VĂ PUTEȚI CONSTRUI O CASĂ LA UN PREȚ ACCESIBIL

(570457)

NOU

S.C. INSTALSAN CONSTRUCTION COMPANY

ARAD, STR. PĂŞUNII (spre Piaţa Soarelui) nr. 13, MICĂLACA (aproape de cimitir) a deschis un

DEPOZIT DE MATERIALE

DE CONSTRUCŢII: • PAL • PFL • PLACAJ toate grosimile • SOBE TERACOTĂ • UŞI • FERESTRE • BITUM • CARTON ASFALTAT • ŢIGLE • COAME

INSTALAŢII SANITARE: • GRESIE • FAIANŢĂ • OBIECTE SANITARE

Preţuri promoţionale în prima lună de vânzări

Adaos comercial minim

ALTE INFORMAŢII LA TELEFONUL 259088.

Program zilnic: 8,00 - 16,00

sâmbătă: 8,00 - 13,00

(973863)

Ofertă Promoţională!

S.C. LIPTAK S.R.L. ARAD

str.G.Cosbuc Nr.26

Tel/Fax:057/270040

Mobil:092/638586

PANEL

Vă oferă:

- Calorifere din aluminiu gama Liptak-Panel la 10-11 DM/element (cu TVA inclus)
- Cazane pentru încălzire centrală şi preparare A.C.M. pe gaz de la 12 kw (200 mc.) la 40 kw (1000mc)
- Cazane numai pentru încălzire de la 12 kw pînă la 150 kw pe gaz

REALIZĂM INSTALAŢII TERMICE ŞI SANITARE LA PREŢURI FĂRĂ CONCURENŢĂ!

Garantăm:

- Investiţie sigură şi profitabilă în 2-5 ani banii se întorc cu dobîndă chiar ! Micşorarea cheltuielilor de încălzire de 2-4 ori faţă de modalităţile clasice de încălzire
- Durata lungă de funcţionare
- Cele mai mici preţuri !
- Oferim mari reduceri de preţ pentru firme si instalatori!

Căutăm distribuitori în toată ţara!

ECONOMIC - EFICIENT - ELEGANT

SKODA ŢINE CU TINE!

!!! SKODA - OFERTĂ SPECIALĂ

în perioada 1-10 octombrie

pentru Felicia 1,3 l şi Felicia Combi 1,3 l

CADOURI SURPRIZĂ (974004)

PRO CAR

Timişoara
Calea Dorobanţilor
nr. 54, tel. 056-20 77 48
Sediul Temeco

RESTAURANTUL „CLUBUL PRESEI"

B-dul Revoluţiei nr. 81 (lângă „ASTORIA")

ORGANIZEAZĂ

Nunţi, banchete, mese festive

La preţuri deosebit de avantajoase.

Vă punem la dispoziţie săli de: 100; 30 şi 20 locuri.

Vă rugăm să vă anunţaţi din timp pentru programare.

Relaţii la telefon 280989.

SOCIETATE COMERCIALĂ

Angajează:

SUDORI pentru sudură semiautomată (MAG - CO_2) de preferinţă autorizaţi, având cunoştinţe de desen tehnic. Garantăm un salariu atractiv direct proporţional cu profesionalismul şi seriozitatea fiecăruia.

Dacă aveţi iniţiativă, sunteţi serios şi dornic de afirmare într-o firmă de confecţii metalice, cunoscută şi cu tradiţie în branşă, vă aşteptăm la sediul firmei noastre cu o cerere şi curriculum vitae la adresa: str. Prof. Nicolae Oncu nr. 14-16 (zona Confecţii)

(5224409)

MATRIMONIALE

DORIŢI CĂSĂTORIE în Germania? Pentru fete tinere, drăguţe serioase, sunaţi cu încredere, telefon 279251. (29704)

VÂNZĂRI APARTAMENTE O CAMERA

Vând garsonieră confort III, Calea A. Vlaicu, bl. A10/1, et. II, ap. 57. Telefon 243269. (29907)

Vând 1 cameră spaţioasă, bloc nou, BCA. Telefon 250209. (29806)

Vând garsonieră confort I, str. Buşteni nr. 14, bl. B, sc. B, ap. 24. Telefon 231642. (30012)

VÂNZĂRI APARTAMENTE DOUĂ CAMERE

Vând apartament 2 camere, zonă bună, îmbunătăţit, preţ bun. Telefon 235784, 092 308 400. (30018)

Vând apartament 2 camere, central. Telefon 232569, orele 8-16. (29256)

Vând apartament 2 camere, str. T. Vladimirescu, nr. 33, bloc 44, Arad. Telefon 092.211.356. (29278)

Vând apartament 2 camere, bloc 526, preţ negociabil, 11.500 DM. Telefon 268054 până la ora 19 sau 057 - 092.426.569. (29338)

Vând 2 camere, ultracentral, str. Cloşca nr. 7, ap. 5, orele 16-18. (29429)

Vând apartament în casă 2 camere, str. Iancu Jianu nr. 7, ap. 9; 5.500 DM. (29522)

Vând apartament 2 camere, et. I, zona Confecţii, îmbunătăţit, preţ 11.500 DM, negociabil. Telefon 253120. (29492)

Vând apartament 2 camere, confort I, etaj inferior, multiple îmbunătăţiri, zona Spitalului Judeţean (Intim), preţ convenabil. Telefon 092.922.364. (29727)

Vând apartament 2 camere, mobilat, amenajat stil occidental, str. Miron Costin, bloc 1, etaj 3, preţ 43.000 DM negociabil. Telefon 094.122.434; 223729. (28965)

Vând apartament 2 camere, îmbunătăţit, Micălaca, lângă Orizont, 13.000 DM, negociabil. Telefon 267327, orele 17-22. (29928)

Vând apartament 2 camere + garaj. Informaţii telefon 255940. (29930)

Vând apartament 2 camere, semidecomandat, etaj II, zona Orizont, 15.800 DM negociabil. Telefon 260540; 248064. (29847)

Ocazie! 23.000 DM apartament 2 camere, ultracentral, ideal pentru privatizare, arteră foarte circulată. Telefon 210555; 210255. (29842)

Ocazie! Vând apartament 2 camere, Alfa, parter, 12.000 DM. Telefon 270856. (29565)

Vând apartament 2 camere, în Calea Romanilor. Telefon 210358. (29528)

Vând apartament 2 camere, Vlaicu, 8.500 DM. Telefon 253326. (29283)

Vând apartament 2 camere, Vlaicu, str. Haţeg bl. 5/II, et. 8/10, 11.500 DM. Telefon 212221, 092.620.475. (30.000)

Ocazie! 11.500 DM, apartament 2 camere, confort I, îmbunătăţit, Alfa. Telefon 210555, 210255. (29410)

VÂNZĂRI APARTAMENTE TREI CAMERE

Vând apartament 3 camere, Micălaca, et. 4/4, îmbunătăţit, 28.000 DM, negociabil. Telefon 235784, 092 308 400. (20018)

Vând apartament 3 camere, str. 6 Vânători. Telefon 259685. (28954)

Ocazie! Vând apartament 3 camere, confort II, 12.500 DM. Telefon 246243, 248444. (29988)

Vând apartament 3 camere, Banu Mărăcine. Telefon 233420; 221100; 094.583.389. (29323)

Vând apartament 3 camere, decomandat, Stomatologie, 15.000 DM. Telefon 241800. (28423)

Vând apartament 3 camere, et. IV, Alfa, decomandat, îmbunătăţit, 15.000 DM. Telefon 257946, 235524. (29405)

Vând apartament 3 camere, et. I, decomandat, Micălaca. Telefon 262575. (29427)

Vând apartament 3 camere, Vlaicu, multiple îmbunătăţiri, 87 mp, 22.000 DM. Telefon 094 168 044. (29345)

Vând avantajos 2 apartamente 3 camere sau 1 apartament 6 camere, Alfa. Telefon 258920, după ora 18. (29392)

Vând apartament 3 camere, decomandat, 13.500 DM, zona 500. Telefon 267707. (29935)

Vând apartament 3 camere decomandate, parţial îmbunătăţit, preţ rezonabil. Telefon 255133. (29806)

Vând urgent apartament 3 camere, Alfa, 12.500 DM. Telefon 270872. (29283)

Vând urgent apartament 3 camere, Alfa, parchet, faianţă, gresie, et. II, 13.800 DM. Telefon 270856. (29565)

Ocazie! 13.500 DM, apartament 3 camere, decomandate, 90 mp. Telefon 210255, 210555. (29410)

Vând apartament 3 camere, Piaţa Gării, et. III, 28.000 DM, negociabil. Telefon 278626. (29967)

Vând apartament 3 camere, Romanilor, 4/4, 16.500 DM, negociabil. Telefon 283025. (29945)

Ocazie! Vând apartament 3 camere, decomandate, et. 4/4, acoperiş garantat, 2 balcoane, Micălaca 500, 12.900 DM. Telefon 279718. (20010)

VÂNZĂRI APARTAMENTE 4 - 5 CAMERE

Vând apartament 4 camere Vlaicu, 16.500 DM negociabil sau schimb cu garsonieră sau maşină. Telefon 235331. (29843)

Vând apartament 4 camere, Micălaca 500, et. III, contorizat, 23.000 DM, negociabil. Telefon 264060. (29939)

Vând apartament 4 camere, zona Mioriţa, multiple îmbunătăţiri, bun privatizare. Telefon 279267; 094.784.588. (28645)

VÂNZĂRI CASE

Vând casă 6 camere (2 spaţii comerciale), toate utilităţile, 1.000 mp, Piaţa Soarelui. Telefon 092 292 559, 092 621 611. (30016)

Vând casă (Micălaca), foarte mare, stil conac, toate utilităţile, nouă, la cheie, construită 1997/1998. Telefon 092 292 559, 092 621 611. (30016)

Vând VILĂ NOUĂ: 2 apartamente, intrări separate, trifazic, garaj, curte, grădină, încălzire proprie, posibilităţi multiple, accept variante. Telefon 285485, 092 607 568. (28676)

Vând urgent casă, toate condiţiile, Sînicolaul Mic. Telefon 288772. (29151)

Vând casă în Pârneava, cu grădină. Telefon 211792 sau 247262. (29271)

Vând casă 3 camere, bucătărie, grădină mare, str. Pandurilor, nr. 4, lângă gara Aradul Nou; 20.000 DM negociabil. Telefon 278236. (29281)

Casă de vânzare localitatea Zimandul Nou, nr. 319. Telefon 217178, după ora 16. (29337)

Vând casă cu etaj, str. Cometei nr. 12, Grădişte, 33.000 DM. (29388)

Vând casă cu grădină 720 mp, Grădişte. Telefon 224322. (29680)

Vând casă, Zimandul Nou nr. 81. Telefon 224322. (29680)

Vând avantajos casă în Gai, eventual variante. Telefon 274490. (29666)

Vând casă cu grădină în Arad. Telefon 273651. (29653)

Vând casă cu grădină mare, localitatea Zimand Cuz, nr. 114. (29751)

Vând casă urgent în Sânicolaul Mic, 25.000 DM negociabil. Telefon 234608; 094.183.043. (29741)

Vând casă cu grădină, Şofronea, nr. 64. Telefon 416209. (29815)

Vând casă localitatea Nădlac, toate utilităţile; negociabil. Telefon 474430; 094.577.855. (29818)

Vând urgent şi convenabil, casă mare, comuna Livada. Telefon 412204. (29273)

Vând casă, comuna Şofronea, 3 camere, coridor, bucătărie, anexe, 1.600 mp (1.000 mp grădină). Informaţii telefon 277521, zilnic după ora 17, sâmbăta-duminica între orele 8-22. (29873)

Vând casă tot confortul, comuna Vladimirescu. Telefon 255981; 092.284.409. (29761)

Vând casă, Chişineu Criş, str. George Coşbuc nr. 36. Telefon 520219. (3041374)

Vând casă stil occidental în Vladimirescu, str. Ştefan cel Mare nr. 41, preţ 90.000 DM, negociabil. Telefon 267951. (29963)

(Continuare în pag.15)

(Urmare din pag.14)

Vând (schimb) urgent cu apartament 2 camere, 2 case cu câte 3 camere fiecare, într-o singură curte + diferență, în Vladimirescu. Informații Vladimirescu str. Eminescu nr. 31. (29952)

Vând casă 3 camere, dependințe, demisol, ultracentral, fără grădină, 65.000 DM. Telefon 282654. (29936)

Vând casă în Curtici, str. Brîncoveanu nr. 26, cu anexe și baie, cu apă de la rețea. (3039735)

Vând urgent casă în Galșa. Informații telefon 466723. (29989)

Vând vilă super lux, nou amenajată, etaj, cartierul Romanilor, str. Triumfului nr. 6. Telefon 092 344 705. (29992)

VÂNZĂRI SPAȚII

Vând sediu firmă, parter, ultracentral. Telefon 092 255 385. (29994)

VÂNZĂRI TERENURI

Vând intravilan pentru construcție, str. Cincinat Pavelescu nr. 1 și str. Diaconu Coressi nr. 2, posibilități gaz, apă. Telefon 286333. (29552)

Vând grădină (teren construcții), zonă agrement, 1.924 mp, parcelabil, Miniș. Informații telefon 562258. (3040384)

Vând vie cu colnă, la Ineu, 7.500 DM. Telefon 219181. (29958)

Vând 2 ha teren intravilan (parțial livadă), în centrul comunei Șimand, front D.N. lângă PECO Petrom, ideal investiții. Telefon 092 351 015; 238316. (29598)

VÂNZĂRI AUTO

Vând convenabil Dacia 0 km, orice model, livrare imediată. Telefon 094.391.896. (28836)

Vând ANVELOPE camion diametru 17,5; ARO - 15, 16; autoturisme - 13, 14, 15, 16, 17. Telefon 563027, 259339. (27222)

Vând combine de recoltat porumb știuleți pe 1 sau 2 rânduri. Telefon 094.933.597. (29258)

Vând Renault 21 Nevada, de 2 luni în țară, înscris persoană fizică, injecție benzină, 8.300 DM. Telefon 094 698 849. (29389)

Vând tractor U 650, 1994; ARO 243 motor Brașov. Telefon 421072. (29326; 327)

Vând avantajos ANVELOPE CAMION diametru 17,5; ARO, JEEP 15, 16; AUTOTURISME 12, 13, 14, 15, 16, 17 țoli. Telefon 259339, 563027. (3040386)

Vând tractor U 650, cu utilaje, în stare bună. Telefon 092.479.339 sau 057 - 275029. (29726)

Vând Opel Rekord, an 1982, CIV, VT, PF. Informații telefon 462960. (3041916)

Vând ARO 243 motor nou, caroserie avariată, comuna Șimand, nr. 832, familia Ursuț Tia. (3041366)

Vând Ford Mondeo, înregistrat recent, 15.800 DM. Telefon 094 928 087, 280274, după ora 18. (29528)

Vând microbuz marfă Ford Tranzit Diesel, 1995, recent înmatriculat persoană fizică. Telefon 279267; 094.784.588. (28646)

Vând mașină Opel Rekord Caravan 1,9 neînmatriculată, stare funcționare, preț negociabil. Informații telefon 210447. (29866)

Vând ARO 243, motor Brașov, în stare perfectă de funcționare, preț 3.800 DM, negociabil. Telefon 468603. (29996)

Vând motor și cutie Ford Scorpio benzină, negociabil. Telefon 218, Olari. (3041922)

Vând Renault 19 Turbo Diesel, 1994, preț 13.000 DM, negociabil. Telefon 462590. (3041921)

Vând tocătoare tulei CSU, stare de funcționare. Localitatea Beliu, telefon 231 sau 420591, orele 8-16. (29991)

Vând Dacia 1310L, an fabricație noiembrie 1995, preț 3.700 DM, negociabil. Telefon 057-466541. (5226654)

Vând Renault Espace, persoană fizică, impecabil, extrase, 1992, 16.400 DM. Telefon 092 344 705. (29993)

VÂNZĂRI ELECTRO

Vând televizoare color cu garanție, 700.000-1.800.000 lei. Telefon 211028. (29270)

Vând TV color tip Sport, diagonala 37 cm cu telecomandă. Telefon 211491. (29709)

Vând: MAȘINĂ SPĂLAT AUTOMATĂ, 100 DM; TV COLOR, 80 DM; LADĂ FRIGORIFICĂ; ofer garanție. Telefon 262616, 259339. (27222)

Vând TV color, 800.000 lei, combină frigorifică, congelator, mașină spălat automată. Telefon 285010. (29962)

Vând diverse tipuri TV COLOR, preț 800.000 lei; garanție 6 luni. Telefon 244904, orele 9-17. (28698)

Vindem o mare gamă de televizoare color la prețuri convenabile. Telefon 280260. (29725)

Vând CÂNTARE ELECTRONICE și CASE MARCAT FISCALE pentru comerț, servicii, restaurant, benzinărie. Telefon 272727. (29353)

Vând cuptor microunde Whirlpool, nou, la jumătate preț (2.500.000 lei). Telefon 217204. (23416)

Vând MAȘINĂ SPĂLAT AUTOMATĂ, 880.000 lei; TV COLOR 700.000 lei; LADĂ FRIGORIFICĂ 1.300.000 lei, ofer garanție. Telefon 259339, 563027. (3040385)

Vând televizor color, mașină spălat automată, cuptor microunde cu garanție. Telefon 284604. (29944)

Vând avantajos PC Pentium MMX/K6/266 32 MB SDRAM 144 MB FDD, 3,2 GB EX HDD Yamaha Sound Card și 6 bucăți plăci de rețea cu cablu. Telefon 245077; 468920 seara. (29541)

Vând calculatoare și imprimante second-hand. Informații telefon 289679; 092.645.946. (29695)

Vând telefon fără fir Bosch și radiocasetofon auto Blaupunckt. Telefon 092.419.919. (29865)

Vând diferite TELECOMENZI pentru televizor (160.000 lei), video, satelit, transformatoare linii. Telefon 092.368.868. (mp)

Vând urgent, ieftin: PC 486, preț avantajos. Telefon 094.154.947. (29969)

VÂNZĂRI DIVERSE

Vând (închiriez) garaj, zona Vlaicu-Făt Frumos. Telefon 235784, 092 308 400. (30018)

Vând PLASĂ GARD zincată, orice dimensiuni, PLASĂ RABITZ și CUIE CONSTRUCȚII, str. Vrabiei nr. 4. Telefon 289997, 094.558.552. (27190)

Vând SARE la saci și bulgări, cantități mari. Telefon 059-144334. (26321)

Vând cazan țuică, nou, 170 lt, complet. Telefon 094 698 849. (29389)

Vând bibliotecă Lidia 4.900.000 lei; bibliotecă Estera 5.000.000 lei; dormitor Timotei - 5.500.000 lei; tineret Silvana - 3.700.000 lei; mobilă bucătărie - 3.000.000 lei. Telefon 094.809.884. (29799)

Vând mașini produs șosete, computerizate, import Italia. Telefon 063-233481, 092 339 147. (mp)

Vând cazan încălzire + apă caldă, pe gaz, sigilat, italian, garanție 2 ani. Telefon 094.608.044. (29636)

Vindem cântare electronice; vitrine frig; instalație germană industrială cu programe (spălat, uscat, călcat); cântar cu ecran de 100 kg; dulap frig cu 2 uși; mobilier alimentar. Informații telefon 270919 sau seara 253601. (29734)

Vând ouă de prepeliță (medicament, incubare), instrucțiuni. Telefon 289966; 248064. (29847)

Vând dormitor complet în stare bună, preț convenabil. Telefon 289966; 248064. (29847)

Vând EUROBOLȚARI TERMOIZOLANȚI cu garanție; 300x250x200; 3.600 lei/bucata; 1 mc - 240.000 lei. Telefon 281491; 092.381.750. (29115)

Vând tocătoare tulei pe 3 rânduri. Informații Olari nr. 425, telefon 094.869.079. (3041913)

Vând tractoare U-650, remorci metalice, combină C.14, cisterne, șoproane metalice, atelier mecanic. Informații telefon 287518. (29981)

Vând aparat pentru spălătorie auto, Macea nr. 993. (3039733)

Vând vacă Holstein 6 ani cu vițel, garanție 27 litri lapte. Informații Sîntana, telefon 462590. (3041920)

Vând BAR pe ștrand, ultracentral, aparat popcorn, 600 DM; cuptor pizza, 800 DM. Vând cazan încălzire pe gaz pentru 1.000 mc, 1.100 DM. Telefon 092.301.798. (29982)

CUMPĂRĂRI TERENURI, IMOBILIARE

Cumpăr apartament indiferent număr de camere, la preț rezonabil. Telefon 235784, 092 308 400. (30018)

Cumpăr teren agricol vizavi de sere. Telefon 092.275.276. (29700)

Cumpăr apartament 2 camere, ofer 12.000 DM. Telefon 253326. (29283)

CERERI ȘI OFERTE DE SERVICII

„ZASSPROTEUS" angajează pentru magazin electrocasnice VÂNZĂTORI cu experiență, vârsta maximă 30 ani. Informații 092.275.556; 289581, orele 16-18. (29974)

Angajez absolvent INFORMATICĂ și TEHNICIAN service calculatoare. Telefon 284040, 094.207.455. (29641)

SC „BELSIRIM IMPORT EXPORT" SRL angajează 5 zidari, 5 tinichigii montaj hale industriale din tablă, 2 ingineri constructori, 10 mecanici auto, 10 șoferi gradele B, C, E. Condiții: vechime minimă 5 ani. Telefon 284125. (29859)

Angajăm VÂNZĂTOARE pentru gheretă (Spitalul Județean), non-stop. Telefon 094 566 696. (29834)

Angajăm, pentru relații cu publicul, tineri între 25-30 ani, program flexibil, aspect fizic plăcut, ținută obligatorie. Relații telefon 210380. (29900)

SC ROBAC SRL angajează persoană cu experiență în administrarea unei societăți comerciale private, cunoscătoare limbă germană, operare pe calculator, domiciliul stabil în Arad, vârsta maximă 35 ani, sex feminin. Telefon 092 626 186. (3040387)

SC ROBAC SRL angajează TRANSLATOARE LIMBĂ GERMANĂ, ENGLEZĂ, vârsta maximă 35 ani. Informații telefon 092 626 186. (3040387)

Angajăm VÂNZĂTOARE ABC maxim, 35 ani. Telefon 289966; 248064. (29848)

„FARAON" angajează CONFECȚIONERE calificate, MAISTRU, FETE TINERE, maxim 25 ani, pentru însușirea meseriei de confecționer. Telefon 250921. (29246, 30021)

„DIALMA" SRL, str. Cîmpul Liniștii nr. 1, angajează CONFECȚIONERE calificate pentru mână de cusut și TINERI și TINERE necalificați în vederea pregătirii în meseria de confecționer. Asigură transportul UTA și retur; decontează abonamentul pentru cei din județ. (29503)

SOCIETATE COMERCIALĂ angajează absolvenți de liceu (BĂIEȚI) pentru ambalat produse alimentare și MANIPULANȚI. Informații str. Dorobanților nr. 18. Telefon 281185. (29971)

„MARIO STAR" angajează AGENȚI COMERCIALI, posibilități de câștig nelimitat. Telefon 259974. (28523)

Angajez BARMANI sau BARMANIȚE, cu experiență. Telefon 092.301.798. (29983)

Angajăm TINERI SERIOȘI și DORNICI DE MUNCĂ. Oferim orar flexibil și salarizare avantajoasă. Telefon 246875, orele 9-18. (30014)

GRUPUL ȘCOLAR AGRICOL SÂNTANA, anunță scoaterea la concurs a postului de SECRETARĂ de școală, pe data de 08.10.1999, ora 10. Condiții de înscriere: absolvenți de liceu, vechime în muncă birou, domiciliul stabil în Sîntana. Detalii despre bibliografia concursului, se pot obține de la secretariatul școlii Sîntana, str. Ghioceilor nr. 6, telefon 462124. (3041923)

PRESTĂRI SERVICII

HIDROIZOLAȚII la acoperișuri. Garanție 10 ani. Telefon 270711 sau 094.855.838. (29947)

RENOVĂRI interioare, ZUGRĂVELI, TENCUIELI, GRESIERI, PARCHETĂRI etc. Telefon 277353; 094.909.535. (29858)

SC „BERMA COMPANY" SRL repară toate tipurile de uscătorii SOTTO VOUTO, piese de schimb originale, sudură în aluminiu pentru platane uzate cu garanție. Telefon și fax 272663; 094.134.339. (29863)

TAPETAT, VOPSIT, ZUGRĂVIT, tavane false. Telefon 220338. (29749)

REPREZENTANȚĂ repară: ARAGAZE, mașini spălat, microunde, instalații electrice. Telefon 270098. (30005)

RECTIFICĂM ARBORI COTIȚI în incinta AUTOSERVICE MICĂLACA. Telefon 262098. (30008)

Executăm: REPARAȚII ZIDĂRII, TENCUIELI, FAIANȚĂRI, ZUGRĂVELI, avantajos, calitativ. Telefon 224424. (30017)

ȘCOALA ȘOFERI „VÂRTACI", serii: 16 octombrie; 27 noiembrie. Telefon 246527. (30019)

DIVERSE

DEȚIN SPAȚIU, 60 mp, amenajat pentru comerț, ultracentral, CURTICI. Caut asociat, variante. Telefon 094.797.095. (3039734)

În data de 22.10.1999, ora 12, la sediul Judecătoriei Arad, camera 41, se vinde la licitație publică, imobilul din Arad, str. Nucet bl. 563, sc. B, ap. 9, proprietatea lui TATU MARIOARA, cu prețul de strigare de 67.000.000 lei. (29987)

CITAȚII

Se citează pârâta Andrașoni Floare și eventualii moștenitori ai acesteia cu domiciliul necunoscut în proces cu reclamantul Mihailovici Voicu pentru prestație tabulară, la data de 27 octombrie, ora 8, la Judecătoria Lipova, cu sediul în Lipova str. Brancovici nr. 27, județul Arad. (3040383)

Somație (citație). Pe rolul Judecătoriei Arad se află acțiunea în constatare a uzucapiunii asupra imobilului situat în Curtici, înscris în C.F 2526 cu nr. top.782/a, compus din teren intravilan în suprafață de 3.960 mp, dosar civil nr. 6755/1999, proprietar tabular Bătăneant Gheorghe. Cei interesați pot face opoziție în termen de treizeci zile, de la data publicării anunțului. (29921)

ÎNCHIRIERI

Închiriez (ofer) locuință (ne)mobilată. Telefon 235784, 092 308 400. (30018)

Împart garsonieră închiriată cu o studentă nefumătoare, plata 50 DM lunar. Telefon 262222.

Doresc să închiriez garsonieră și apartament (ne)mobilat. Telefon 235784, 092 308 400. (30018)

Caut spre închiriere SPAȚIU (10-30 mp) ULTRACENTRAL. Telefon 094 797 849 sau 270729. (30011)

Ofer spre închiriere spațiu ultracentral. Telefon 211792. (29271)

Ofer spre închiriere garsonieră confort I, Aurel Vlaicu. Telefon 262122. (29792)

Dau în chirie garsonieră zona Fortuna. Informații telefon 277521, zilnic, după ora 17; sâmbăta și duminica, între orele 8-22. (29873)

Închiriez (ofer) apartament 2 camere (ne)mobilat. Telefon 278954. (29926)

Închiriez (ofer) apartament 2 camere, mobilat, UTA. Telefon 272039, 258374. (29937)

Închiriem spații comerciale pentru magazine, depozite, birouri etc. Telefon 281060 și 281047. (29955)

Doresc să închiriez sau să cumpăr locuință zona ultracentrală, posibilități de folosire și birou. Telefon 092 626 186. (3040387)

Închiriez spațiu comercial, Calea Lipovei nr. 113, vizavi de Restaurant Flora. Telefon 092.921.103. (29626)

Ofer în chirie apartament 2 camere, zonă centrală, mobilat, încălzire apă caldă, telefon, satelit, 150 DM negociabil. Telefon 289966; 248064. (29847)

Ofer spre închiriere spațiu comercial bl. 301. Telefon 094 708 200. (29532)

Ofer spre închiriere apartament (ne)mobilat. Telefon 210555, 210255. (29410)

Doresc să închiriez apartament în zonă centrală, 2-3 camere. Telefon 210255, 210555. (29410)

Oferim spațiu amenajat brutărie pentru contract de colaborare, închiriere sau locație de gestiune. Cei interesați pot obține relații la telefon 064-193892; 064-193867. (29978)

Închiriez sau de vânzare, rochie de mireasă. Vând aplicații și dantelă rochie de mireasă. Telefon 287355. (29972)

Închiriez apartament 1 cameră, zona Bucura. Telefon 230820, după ora 17. (29970)

Primesc în gazdă doi băieți sau fete, str. Răchitei nr. 1. Relații, telefon 232002. (29980)

Primesc două eleve, studente în gazdă, la bloc. Telefon 287518. (29981)

De închiriat spațiu comercial, B-dul Revoluției nr. 6. Telefon 094.708.200. (29986)

Primesc în gazdă, 1 student - studentă, zona Podgoria, cu intrare separată. Telefon 221779. (29984)

TURISM

ATLASSIB

Efectuează zilnic transport de persoane în GERMANIA, AUSTRIA și FRANȚA, la prețuri accesibile cu autocare moderne.

NOU!!! ITALIA cu tranzit AUSTRIA, SUEDIA cu tranzit POLONIA și UNGARIA la BUDAPESTA.

IMPORTANT! Prin „ATLASSIB" puteți călători în toată EUROPA: BELGIA, OLANDA, DANEMARCA, FINLANDA, NORVEGIA, ANGLIA, SPANIA, PORTUGALIA.

Pentru grupuri organizate, închiriem autocare și microbuze moderne.

„ATLASSIB" efectuează servicii de mesagerie, asigurări medicale și cărți verzi.

Agențiile din centru: telefon 251871 și 252727 și AUTOGARĂ, telefon 270562.

VĂ AȘTEPTĂM, zilnic. (c. 17)

NOU!!! REDUCERI DE PREȚURI

„Pletl"

vă oferă:

zilnic spre Germania

PASSAU - REGENSBURG - NÜRNBERG - HEILBRONN - STUTTGART - KARLSRUHE - HEIDELBERG - WÜRZBURG - FRANKFURT - MAINZ - GIESSEN.

SERVICII: călătorie în autocare noi, moderne; 2 bagaje gratuite; însoțitoare de bord; o masă caldă în Ungaria.

Informații și înscrieri la AGENȚIILE PLETL: ARAD, telefon 057-252291; LIPOVA, telefon 057-561377, telefon 057-563011; TIMIȘOARA, telefon 056-200119; LUGOJ, telefon 056-359651; REȘIȚA, telefon 055-224904. (c.)

PIERDERI

Pierdut carnet de sănătate eliberat de Dispensarul nr. 6, pe numele Curetean Octavia. Îl declar nul. (29973)

Pierdut carnet membru eliberat de Cooperativa Unirea Aradul Nou, pe numele Morar Maria. Îl declar nul. (29995)

Pierdut avize expediție de la nr. 0174751-0174800 eliberate de Romsilva Sebiș pe numele Bîlc Viorel. Le declar nule. (3042211)

† DECESE †

Cu adâncă durere anunțăm încetarea din viață a celei ce a fost, o bună mamă și bunică, **DEHELEAN SAVETA**. Înmormântarea va avea loc marți, 5 octombrie 1999, ora 14, da la Capela Cimitirului Micălaca. Familia îndoliată.

Cu regret anunțăm încetarea din viață, după o scurtă și grea suferință, a celui ce a fost tată, socru și bunic,

GHERGAR IOAN (ONICA)

în vârstă de 84 ani.

Înmormântarea va avea loc azi, 4 octombrie, ora 13, în satul Sălăgeni. Dumnezeu să-l odihnească în pace! Familia îndurerată.

Cu nețărmurită durere anunțăm moartea fulgerătoare a celui care a fost soț, tată, bunic, medic veterinar

BALTĂ LUCIAN.

A trăit 64 ani. Înmormântarea va avea loc azi, ora 14, în Covăsânt. Familia îndoliată.

Cu adâncă durere anunțăm încetarea din viață, a celui ce a fost soț, tată, bunic și străbunic,

CRIȘAN IOAN,

în vârstă de 78 ani, din Dieci. Înmormântarea va avea loc azi, 4 octombrie 1999, în localitatea Dieci.

† SERVICII FUNERARE †

SC „NOSFERATU" SRL, str. Ghiba Birta nr. 26, telefon 270437; 094.554.874. Sprijinul de care aveți nevoie în momentele grele

NON - STOP

SERVICII FUNERARE COMPLETE.

SICRIE: diferite esențe și modele occidentale. RESPETE: pânză, mătase (seturi complete), voal. CRUCI: lemn și metal. ACCESORII: prosoape, batiste, panglică neagră, baticuri, mânere, lumânări, catafalc, sfeșnice, steag de doliu. SERVICII: spălat, îmbălsămat, îmbrăcat, transport intern și internațional; ASIGURĂM colaci, colivă, coroane, jerbe, fotografii profesionale, fanfară; ORGANIZĂM pomeni; INTERMEDIEM gratuit obținerea actelor necesare înhumării. Oferta brad: sicriu brad, respete, cruce - 750.000 lei. TRANSPORTUL SICRIULUI LA DOMICILIU, este GRATUIT!!!. Experiența noastră, este garanția dumneavoastră! (c)

† CONDOLEANȚE †

Din tot sufletul deplâng dispariția prematură a minunatului fost coleg de clasă și a omului de omenie, care a fost

GEORGE GÂDEA.

Sincere condoleanțe familiei! Dr. Nagy Mihai. (30022)

† COMEMORĂRI †

Trecerea timpului nu poate șterge din memoria noastră chipul și bunătatea sufletului celui care a fost

ȘTEFAN ȘINKA.

Tristă este ziua de 4 octombrie, când se împlinesc 6 ani de la trecerea lui în neființă. Nu te vom uita niciodată! Fiicele: Rodi și Corina și soția Ana. (29949)

Azi, 4 octombrie se împlinesc 10 ani de când ne-a părăsit pentru totdeauna cel care a fost soț, tată, socru și bunic

ORĂDAN IONEL.

Nu te vom uita niciodată! Familiile îndoliate. (3042151)

SOCIETATEA COMERCIALĂ „IMAR" S.A. ARAD

Angajează:

1 analist, 1 inginer de sistem în informatică, și 2 ingineri prelucrare lemn, promoția 1999.

Relații suplimentare la Biroul Resurse Umane, telefon: 223025, 223032, 223035, interior 241.

(5224427)

SC CONTINENTAL ASTORIA

VINDE MIJLOACE FIXE DEVENITE DISPONIBILE

Utilaje spălătorie

- 3 mașini de spălat, capacitate 50 kg/buc
- 1 centrifugă
- 2 calandre pe aburi
- 2 uscătoare rotative

Informații la Hotel Astoria.

(974019)

SOCOM CRIȘUL DIN INEU

Str. Rahovei, nr. 12 jud. Timiș

Vinde prin licitație publică SPAȚII COMERCIALE ȘI HALE DE PRODUCȚIE.

Data licitației 15.10.1999, ora 11,00 la sediul societății.

Următoarea licitație în fiecare zi de vineri.

Informații la sediul societății, telefon 511486.

(Ag. Ineu)

S.C. BODIMAR IMPEX S.R.L. ARAD

Tel. 057/270078; 270079.

în incinta Depozitului de lângă podul Grădiște, str. Ardealului nr.2

VĂ OFERĂ:

- Ciment, var, adezivi; glet; carton asfaltat; T.S.A;
- Binale; teracote
- Vopsea lavabilă; vopsea ulei;
- Tencuială decorativă ptr. interior și exterior
- Ciment autonivelator;
- Plăci Bituwell (5 culori și transparente clare)
- Plăci policarbonat;
- Membrane bituminoase cu bitum aditivat (garanție 20 ani)
- Vată minerală 5 cm - 20 cm normală și caserată
- Polistiren espandat și extrudat de la 1 cm - 20 cm.
- Cărămidă Poroton și blocuri ceramice (import Ungaria - 7 dimensiuni)
- Cărămidă pt. horn + tubulatură și accesorii;
- Cărămidă și grinzi pt. tavane
- Parchet și lambriuri laminate (varietate mare de nuanțe)
- Folie protectoare sub parchet
- Folie protectoare sub țiglă
- Jgheaburi și burlane P.V.C. (imp. Belgia) rezistentă între (-40° - + 70°)
- Cărămidă de sticlă albă și colorată (gama Solaris)
- Pavaj curte; B.C.A.
- Ferestre „Velux"
- Lemne și cărbuni

OFERTĂ SPECIALĂ

Plăci KNAUF 12,5 - 40.000 lei/mp
Plăci KNAUF 9,5 - 38.000 lei/mp
Plăci KNAUF 12,5 - 61.000 lei/mp (Impregnate)

Vată minerală (import Belgia)
10 cm - 38.000 lei/mp
16 cm - 51.000 lei/mp

Fibră de sticlă cu înălțimea de 1 m; 1,5 m; 1,75 m; 2 m; 3 m; 4 m; = 98.000 lei/mp (3 culori) import Italia

PREȚURILE INCLUD T.V.A.
ASIGURĂM TRANSPORT PE RAZA JUDEȚULUI.

(5224413)

CORAURA

ZANUSI DAEWOO INDESIT NEI

B-dul Revoluției (vizavi de BANKPOST)
Micălaca - Piața Soarelui (vizavi de Poștă)
Tel. 259.373; 259.721; Fax: 259.884

- Ventilatoare
- Aparat aer condiționat
- Plasă de geam pentru țânțari
- Pompe submersibile, de suprafață și kama
- Furtun de udat
- Motocositoare
- Incubatoare electrice
- Folie solar de 4-10 m lățime
- Burete tapițerie, mușama, imitație de piele
- Împletitură de sârmă pentru gard
- Plasă rabitz, cuie construcții, electrozi
- Roabe, betoniere, motoare electrice
- Drujbe
- Acumulatori auto
- Hidrofoare, compresoare, aragaze, frigidere, congelatoare, televizoare
- Combine muzicale
- Gresie, faianță, adeziv pentru lipit și rostuit
- Aracet, vopsele, diluanți și lacuri

NOU!

VIZITAȚI MAGAZINUL NOSTRU DESCHIS ÎN LIPOVA, VIS A VIS DE PIAȚĂ

Produsele: electrice, electrocasnice, uz gospodăresc și agricol se vând și cu

PLATA ÎN RATE, AVANS 0.

TRANSPORT GRATUIT ÎN ORAȘ, ÎN JUDEȚ, TRANSPORT GRATUIT LA CUMPĂRĂTURI MAI MARI DE 5.000.000 LEI.

(5213799)

WHIRLPOOL SIEMENS BOSCH ARCTIC GĂIEȘTI

S.C. CONTINENTAL ASTORIA S.A. ARAD

organizează **concurs** pentru ocuparea postului de **recepționer hotel** în ziua de 8 octombrie 1999 orele 10,00 la Hotel Astoria.

Condiții de participare:
1. Studii
- studii superioare cu licență, sau
- studii liceale cu diplomă de bacalaureat în domeniul turismului
2. Cunoscător limbi circulație internațională.
3. Vârsta maximă 35 ani.

Cererile de participare și curriculum vitae se depun la sediul societății, camera 212, până în ziua de 07.10.1999.

(974039)

GRUPUL ȘCOLAR DE ARTE ȘI MESERII „SPIRU HARET"

al Cooperației Meșteșugărești cu sediul în Arad, str. Emil Gîrleanu nr. 1,

face înscrieri pe locurile rămase libere la școala postliceală, pentru următoarele specialități: cosmetică, electronist-depanator radio-tv și aparate audio-video, coafor stilist, contabil (curs de zi și seral).

Se fac înscrieri și pentru cursuri de calificare cu durata de 6-12 luni la meseriile: frizer, coafor, mecanic auto, tinichigiu auto, vopsitor auto, ospătar, bucătar, patiser.

Informații suplimentare la secretariatul școlii sau la telefon 280967.

(5224406)

Ofertă excepțională!

DACIA LA PREȚ DE UZINĂ

Vindem din stoc tipurile de autoturisme DACIA la preț de UZINĂ.

Vă oferim: Dacia Berlină, Break, Papuc și Nova.

Cei interesați pot vizita și cumpăra imediat autoturismul dorit din standul

S.C. AUTOSERVICE S.R.L. Arad

Câmpul Liniștii nr. 1 (vizavi de Vama de interior Arad).
Telefoane: 247535; 092-388166; 092-826559; 092-701790.

(659243)

LUBRIFIN Vector

A creat pentru dumneavoastră!

Pentru motoare Diesel si pe benzina

· Asigură consum minim de ulei · pornire ușoară la temperaturi scăzute · reduce uzura pieselor în mișcare · conservă motorul pe timpul staționării · mărește durata de funcționare și reduce cheltuielile de întreținere

Calitatea face diferenta!

SAE 10W/40 · 15W/50

(973982)

primul ulei parțial sintetic românesc

Calitate europeană prin

INFOGO

DEALER AUTORIZAT

PANASONIC & Technics

Vă oferă televizorul **PANASONIC S4** (55cm) la prețul de numai

4.990.000 lei
(Preț vechi: 5.498.900lei)

Până la epuizarea stocului!

str. Lucian Blaga, nr. 2-4
tel. 280175, 281800

SC „BENDEA" SRL

VINDE PRIN MAGAZINELE DIN ARAD

B-dul Revoluției nr. 26-38, telefon 231.853
Liviu Rebreanu nr. 68, telefon 250.905

la cele mai mici prețuri

- GRESIE cal. I - 93.000 lei/mp
- FAIANȚĂ - 68.000 - 80.000 lei/mp
- ADEZIV și CIMENT pentru rostuit
- ȚEAVĂ CUPRU și accesorii
- SPĂLĂTOARE INOX și CABINE DUȘ
- BOILERE ELECTRICE și CAZANE BAIE
- ROBINEȚI și FITINGURI * CĂZI BAIE și ACCESORII
- OBIECTE SANITARE și ACCESORII
- ȚEAVĂ POLIETILENĂ CU ACCESORII
- ȚEAVĂ ZINC și NEAGRĂ
- PROFILE LAMINATE * TABLĂ ZINCATĂ, decapată și striată
- CARBID

PROGRAM ZILNIC 9,00-17,00
SÂMBĂTĂ 9,00-13,00

(5224119)

S.C. HO&HO TRADE S.R.L.

Program zilnic 10 - 17
Duminica închis

ACHIZIȚIONĂM ȘI VINDEM STICLE, BORCANE ȘI LĂZI P.V.C.

Orice tip sau cantitate
Tel. 260192. 094813342

Str. Crinului nr. 2 colț cu Iuliu Maniu (vizavi de restaurantul FLORA)

(974038)

BANCA ROMÂNĂ PENTRU DEZVOLTARE
GROUPE SOCIÉTÉ GÉNÉRALE
Sucursala Județeană ARAD
Bd. Revoluției nr. 5-7
Telefon 253280

ADEVĂRUL

WEST BANK
ARAD, B-dul Revoluției nr. 88
TELEFON: 284.888; FAX: 285.202
BANCA COMERCIALĂ WEST BANK S.A. acordă dobânzi avantajoase la depozitele la termen ale persoanelor fizice (suma minimă 500,0 mii lei)
1 lună - 50%
2 luni - 51%
3 luni - 53%

Anul XI, nr. 2814
COTIDIAN INDEPENDENT ARAD
Marți, 5 octombrie 1999 ● 16 pagini ● 1400 lei ● e-mail: adevarul@net.ro
BRAT Publicație auditată în semestrul I 1998. Tiraj mediu zilnic vândut: 35.948

UN SIMBOL AL VRAJBEI

Conviețuirea pașnică a românilor cu celelalte minorități nu se poate face prin redeschiderea rănilor istoriei, pentru că ele încă sângerează. Este drept că față de orgoliile nemeșimii maghiare, ale extremiștilor și xenofobilor unguri, Ungaria redusă prin Tratatul de la Trianon din iunie 1920 nu putea să le satisfacă pretențiile „istorice". De fapt, chiar în acele condiții, etnicii maghiari din Ungaria reprezentau circa 7 milioane, în timp ce minoritățile erau în număr de peste 2,5 milioane. Românii au rămas în interiorul granițelor Ungariei, inclusiv la Budapesta, cu o majoritate deloc neglijabilă, care după recensămintele vremii, coroborând numărul românilor cu al „ungurilor ortodocși" vom observa că erau cel puțin 250.000 de suflete și maximum 400.000.

Și atunci, logic, te întrebi unde este nedreptatea făcută Ungariei? Nostalgiile șovinilor unguri nu pot fi luate în considerare. Este însă interesant că în toată istoria modernă și contemporană acești nostalgici, fie că au fost miniștri unguri pe timpul dualismului, ca Aponny sau Tisza Istvan, fie că au fost demnitari ai lui Horthy, ca Teleky, fie că au fost bolșevicii lui Bela Kun, sau ai lui Rakoczi și Kádár János, au manifestat același ideal: recuperarea Transilvaniei ca teritoriu maghiar. Inclusiv în 1989 au încercat să deturneze mersul revoluției prin încercarea de rupere a Transilvaniei de restul țării, prin tot felul de manevre de culise, ca Proclamația de la Timișoara, folosirea agenților unguri și a celor recrutați dintre transfugi pentru intoxicarea populației, promovarea în forță a evenimentelor din martie, de la Târgu Mureș etc. În prezent, folosind căi și subtilități diplomatice, folosind agentura din România - UDMR - guvernul maghiar este în stare să șantajeze pe actualii guvernanți români, care cedează în fața evidențelor contemporane și se lasă antrenați în redeschiderea conflictelor istorice, pe care guvernul maghiar și UDMR au tot interesul să le promoveze, pentru incitarea populației românești, având astfel posibilitatea să se plângă la organele europene.

Este semnificativă, în acest sens, atitudinea lui Frunda, care consideră motivată aprecierea Consiliului Europei care face din PUNR, PRM, PSM și alte partide, forțe extremiste, xenofobe, iar „Vatra Românească" este considerată „brațul înarmat" al PUNR. Acest individ periculos, alunecos și șmecher, Frunda, cunoaște bine realitățile românești și ar fi putut să se abțină de la asemenea aprecieri, care sunt rezultatul propagandei UDMR și a guvernului extremist maghiar. În același timp ar fi trebuit să ia atitudine toate forțele politice românești împotriva acestei catalogări, cum că în România ar fi leagănul partidelor extremiste, xenofobe și șovine.

D. ZĂVOIANU

(Continuare în pag.5)

Coaliția arădeană, în impas

CLM ARAD SE OPUNE HOTĂRÂRII GUVERNULUI

Ieri, după amiază, consilierii municipali s-au întâlnit în cadrul unei ședințe extraordinare pe a cărei ordine de zi s-a aflat un singur punct: predarea unui teren în suprafață de 3701 mp. amplasat în cartierul Subcetate, Ministerului Culturii pentru ca acesta la rându-i să amenajeze pe respectivul amplasament **„Parcul prieteniei româno-maghiare."** O placă comemorativă care într-un fel ar fi urmat să se constituie într-o „piatră de temelie" ar fi urmat să fie așezată, în acest perimetru, miercuri 6 octombrie, în prezența premierilor României și Ungariei. Doar că CLM Arad a avut puterea să treacă peste o hotărâre de guvern, profund ilegală, și mai mult decât atât să refuze să o pună în aplicare.

Trecem peste faptul că ședința a început cu o întârziere de mai bine de o oră și de faptul că atât proiectul de hotărâre cât și referatele care-l însoțeau se băteau cap în cap. Trecem și de conținutul discuțiilor care s-au întins pe durata a mai bine de două ore, pentru că n-avem nici cea mai mică intenție de a face campanie sau anticampanie electorală vreunuia dintre consilieri.

Vom încerca în schimb să subliniem câteva aspecte strict legate de legalitatea Hotărârii de Guvern nr. 793/28 septembrie a.c. În primul rând facem precizarea că pe 28 septembrie pe extrasul CF, cu privire la terenul în cauză se scrie negru pe alb că acesta are ca **proprietar** orașul Arad.

DANA LASC

(Continuare în pag.4)

Pe scena arădeană:

A V-A EDIȚIE A FESTIVALULUI DE TEATRU CLASIC

Pag. 6

SĂNĂTATE

PAG. 8

STATUILE NE POT INCENDIA, NE POT UNI ?!

Acum 109 ani, în Arad, în 1890, a fost înălțat un monument fixat în conștiința arădenilor, în special a maghiarilor arădeni, sub felurite denumiri precum „Ungaria Milenară", Monumentul Celor 13 generali„ sau „Statuia Libertății".

Acest monument turnat în bronz a fost rodul unei politici oficiale dusă de statul maghiar, menită a aniversa „Mileniul", adică împlinirea a 1000 de ani de la venirea maghiarilor în Câmpia Panoniei (896-1896).

De ce a fost ridicat acest monument în Arad? Pentru că de numele Aradului este legat momentul înfrângerii revoluției maghiare, respectiv capitularea armatelor maghiare la Șiria, la 13 august 1849. Pentru că la Arad au fost uciși, la 6 octombrie 1849, cei 13 generali ai armatei maghiare. Pentru că Aradul, după Pesta, a avut și are încă în conștiința națiunii maghiare locul și rolul unei veritabile capitale politice.

Ce funcție a împlinit acest monument atunci și în viitor, monument de o incontestabilă valoare artistică? El a exprimat și exprimă omagiul și slava adusă prin figurile turnate în bronz ale celor 13 generali tuturor eroilor națiunii maghiare, care s-au jertfit pentru împlinirea idealului de libertate, care la 1848-1849 a avut, în esența ei, și înțelesul refacerii Ungariei Mari prin anexarea Transilvaniei la statul maghiar. Întru numele acestui vis au trăit și au luptat maghiarii la 1848-1849, deci și cei 13 generali inscripționați pe monumentul ridicat în Arad. Indubitabil, acest monument exprimă un dublu limbaj. Într-un anume fel vorbește maghiarilor și într-altfel românilor.

prof. DORU BOGDAN

(Continuare în pag.6)

UN ALPINIST PENTRU STEAGUL DE PE PRIMĂRIE

Participanții la mitingul de duminică din fața Primăriei s-au întrebat, nedumeriți (ca să nu zicem revoltați) ce s-a întâmplat cu steagul tricolor ce flutura deasupra Primăriei orașului. Iată și explicația pe care o dă dl. **Valentin Neamț, primarul Aradului.**

„Steagul a căzut fiindcă a ruginit sistemul care-l susținea. A fost chemat un alpinist profesionist (operațiunea fiind foarte riscantă) care va repune steagul la locul lui. Și aceasta, cât mai curând posibil."

I. I.

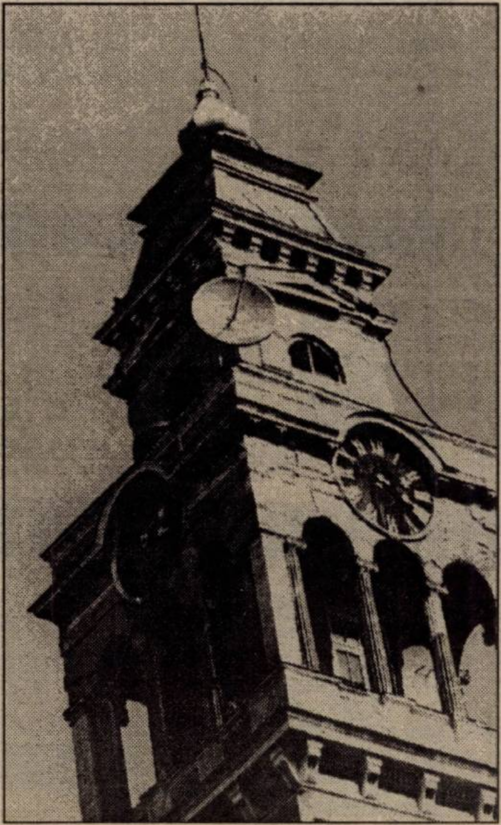

Ieri, în premieră la Pâncota

ȚIȚEIUL A ÎNCEPUT SĂ ERUPĂ

În urmă cu câteva luni de zile, GTI Oil S. A. a concesionat circa 85 kilometri pătrați de teren. În acel perimetru, conform analizelor se estima a fi un consistent zăcământ de țiței.

Iată că ieri, după luni de cercetări și teste de producție, Sonda Sorina-Catița 12 Pâncota a erupt. La ora 9,00, țițeiul a început să iasă din pământ în mod natural, cu un debit de 60 de litri în 5 minute.

Ing. Teodor Voștinaru, președintele Companiei GTI Oil, ne-a declarat: „Este vorba de țiței ușor, un zăcământ foarte valoros. Practic este gazolină pură. Stratul de la care a început erupția se află la o adâncime între 552 și 595 de metri."

Până la sfârșitul anului, GTI Oil intenționează să pună în funcțiune încă 7 sonde.

G. C.

MOBIL VENEZIA
■ MOBILIER MODERN LA COMANDĂ
■ AMENAJĂRI SPAȚII COMERCIALE
■ MATERIALE IMPORT
■ CALITATE SUPERIOARĂ
STR. VIȘINULUI NR. 74
TEL: 057/224885
092/777361

PREȚURI DECENTE la tâmplărie din ALUMINIU
SERGIU-GEANINA
Vă oferă
● Tâmplărie aluminiu din import și românești
● P.V.C. și geamuri termopan
● Rolete și jaluzele
Telefon: 279699; 092292559
Arad, Str. Voinicilor, Nr. 34.

UȘI ȘI FERESTRE DIN ALUMINIU ȘI P.V.C.
GEAM TERMOPAN
ALGLASS
MOBILIER LA COMANDĂ
FIRME ȘI RECLAME
STR ROȘIORI 26
TEL/FAX/ 057/289053

CALENDAR

• Astăzi, Soarele răsare la ora 7 și 17 minute și apune la ora 18 și 50 de minute.

• Au trecut 278 de zile din acest an. Au mai rămas 87 de zile până în 2000!

• **Praznicul zilei: Biserica ortodoxă**: Sfântul Mucenic Haritina și Memelta; **Biserica romano-catolică**: Placid și însoțitorii; **Biserica greco-catolică:** Sfântul Mucenic Haritina (+304).

A venit BARZA!

La Arad: Vintilă Eduard Florin, Pârsoan Maria Garofița, Covaci Lidia Patricia, Vaștag Iosif, Gabor Matei, Demian Pavel, Varavei Daniel Nicolae, Musca Alexandra, Adam Claudiu Mihai, Sârb Corneliu Caleb, Don Darius Florin.

La Ineu: Moise Vlad.

La Lipova: Laslo Alexandru Virgil, Beches Petrică Dumitru, Ardelean Dora Rodica.

La Sebiș: Petrică Sara.

La cules de vie, în podgorie

ȘIRIA - 1999

Sâmbătă, 2 octombrie, în cadrul „Întâlnirii cu fiii satului", la Șiria a avut loc o slujbă de sfințire a școlii generale din localitate, care va purta de acum înainte numele „Ioan Slavici", precum și a muzeului din Șiria, cu secțiile „Ioan Slavici" și „Emil Monția", care a fost redeschis pentru public.

Au fost prezenți episcopul Timotei Seviciu, prefectul Gheorghe Neamțiu și deputatul Ioan Rațiu, care au asistat la simpozionul „Copilăria și anii de școală ai lui Ioan Slavici", precum și la conferirea diplomei de cetățean de onoare al Șiriei domnilor Hui Ioan, Moldovan Mircea, Voștinar Teodor Ioan, Chiriliuc Ioan și Lăzărescu Ioan.

Duminică, între orele 16-19, pe un soare cald de toamnă, în curtea castelului din Șiria, a avut loc un spectacol de muzică populară, dansuri, fanfară - dirijor Frunzău Petru. Au cântat soliștii Mihaela Varna, Maria Rasca, Lenuța Moldovan, Ursulescu Petrișor, Nelu Ardelean, Lenuța Petrică și Livia Manea Cora.

Toți spectatorii și participanții la spectacol au avut ocazia să consume struguri, must, vin și mititei, oferite gratuit de Asociația agricolă Șiria și Stațiunea de cercetare viticolă Miniș, datorită organizatorilor Gurban Ioan Dorin și Crețu Iosif, respectiv primarul și viceprimarul din Șiria, sponsori fiind Consiliul Județean Arad, Consiliul Local Șiria, Inspectoratul pentru cultură al județului Arad și Căminul Cultural Șiria.

MIRCEA SORIN

VREMEA

Vremea va deveni instabilă și se va răci față de ziua precedentă. Cerul va fi mai mult noros și local se vor semnala ploi, care vor avea și caracter de aversă, însoțite de descărcări electrice și de intensificări temporare ale vântului din N-V. Izolat, în zona de munte, cantitatea de apă poate depăși 20-25 l/m. p.

Temperaturi maxime: 19 la 23°C; Temperaturi minime: 9 la 11°C.

Meteorolog de serviciu,
EUGENIA RUS

HOROSCOP

Marți, 5 octombrie

BERBECUL (21.03-20.04). Influențele cosmice nefaste îi pot afecta pe unii dintre nativii zodiei, slăbindu-le capacitatea de concentrare și reducându-le randamentul. Marea majoritate însă va beneficia de condiții optime de afirmare și zeița Fortuna le va fi alături.

TAURUL (21.04-20.05). Dați dovadă de o mare eficiență în activitățile pe care le desfășurați și recompensele materiale nu vor întârzia să apară.

GEMENII (21.05-20.06). Există unele chestiuni la care, numai când vă gândiți, vă dispare brusc entuziasmul; din păcate, ele nu se vor rezolva de la sine. Rezolvându-le scăpați de o grijă. Amânându-le în continuare, riscați să vă complicați situația.

RACUL (21.06-22.07). Străduiți-vă să vă reprimați tendințele de a acționa negândit și superficial, altfel aveți toate șansele să ajungeți într-o ipostază nedorită.

LEUL (23.07-22.08). Deocamdată nu dispuneți de resursele necesare pentru a ataca poziții fruntașe, așa că va trebui să vă mulțumiți cu locul pe care îl ocupați acum.

FECIOARA (23.08-22.09). Se anunță o zi din cale afară de stresată, cu pericole ce vă pândesc la fiecare pas. Orice mișcare greșită vă poate costa enorm.

BALANȚA (23.09-22.10). Evitați agresivitățile verbale în relațiile cu colegii de serviciu, pentru a nu tensiona atmosfera.

SCORPIONUL (23.10-21.11). Viața dvs. este foarte trepidantă în această zi și nu vă puteți plictisi nici un moment.

SĂGETĂTORUL (22.11-21.12). Membrii familiei dvs. se confruntă cu anumite dificultăți și fără aportul dvs. nu se vor descurca. Deși sunteți exterm de ocupat, reușiți să vă faceți puțin timp pentru a-i ajuta să-și rezolve problemele.

CAPRICORNUL (22.12-19.01). Efortul pe care trebuie să-l depuneți pentru a duce la bun sfârșit sarcinile încredințate va fi fără îndoială mai mare ca de obicei, dar vă simțiți în stare să faceți față situației și problemele nu reușesc să vă copleșească.

VĂRSĂTORUL (20.01-19.02). Vă descurcați destul de greu, îndeosebi în prima parte a zilei, dar privind în jur, puteți constata că nici alții nu o duc prea grozav. Lucrurile par complicate, însă veți constata că obstacolele apărute pot fi depășite cu ușurință.

PEȘTII (20.02-20.03). Nu se poate spune că dați lovitura, dar afacerile se derulează într-un ritm care vă satisface , iar câștigurile, chiar dacă nu sunt mari, vă mulțumesc.

MOCHETA
Arad, Piața Gării
Telefon 235221
Vinde și montează mochetă la prețuri cu o reducere de 10-20%

UTILITARE

• PIEȚE, TÂRGURI

Astăzi este zi de piață la Sebiș, Almaș, Apateu, Semlac, Sântana, Șilindia, Vârfurile. Târguri săptămânale se desfășoară astăzi la Chișineu Criș, Almaș, Șilindia și Vârfurile (sat Avram Iancu - Tăcășele).

Mâine, miercuri, va fi zi de piață la Pâncota, Beliu, Buteni, Șiclău, Macea, Vânători, Pecica, Șiria și zi de târg la Beliu și Buteni.

• FARMACIA DE SERVICIU

În noaptea de marți spre miercuri este serviciu, cu program non-stop, farmacia **„Gențiana"**, Aleea Muncii, bl. 5, telefon 288777.

Farmacia **„Crai Nou Alfa"**, situată la parterul blocului 68, cartierul Alfa, telefon **277644** și **„Noua Farmacie"**, strada Andrei Șaguna nr. 15, telefon **948**, sunt de serviciu cu program non-stop.

• CONSULTAȚII ȘI TRATAMENTE CU PROGRAM NON-STOP

Cabinetul „Apollonia", situat la parterul blocului din spatele Casei Albe (zona Gării), str. Miron Costin nr. 13, sc. A, ap. 1, tel. 251225, efectuează tratamente injectabile (intramuscular și intravenos), aerosoli, E.K.G., ecografie și analize laborator.

• CABINET STOMATOLOGIC

Cabinet stomatologic privat, Bd. Revoluției nr. 62 (vizavi de Biserica Roșie), telefon **256665,** deschis zilnic între orele 8,00-12,00 și 14,00-20,00, iar sâmbătă și duminică între orele 9,00-21,00.

APOMETRE

Citirea apometrelor la abonați. Perioada 1-8 octombrie 1999

Cireșoaiei, Moldovei, Bucovinei, L. Liniștii, Poetului, Corbului, Jiului, Sz. Arpad, Cosminului, Câmpurilor, Greerilor, Șp. Preda, Radu Negru, N. Golscu, Ursului, Tr. Andreica, Plopilor, Gh. Dima, Curcubeului, Griviței cu soț, I.P. Pincio, Arh. Tabacovici, Amurgului, Maramureș, Bucegi, C. Brâncoveanu, Brâncoveanu colț cu Ural, Călărașilor, V. Conta, Obedenaru, școalei, C-lea Timișorii, P-ța Eroilor, Berzei, S. Secula, C-lea Timișorii, Orșovei, Muncii, Semenicului, C-lea Timișorii, Stan Dragu, Ogorului, I. Fătu, Pașcani, Bobocilor, Nucului, Coasei, P. Rareș, Frumoasa, Șt. Zarie, Vișinului, Gelu, Cehov, Pescarilor, Margaretelor, S. Bărnuțiu, P-ța Mică, Răchitei, Marinarilor, Gh. Doja cu soț, Gh. Doja fără soț, C-lea Victoriei, O. Băncilă, Spartacus, I. Minea, Cordriei, V. Pârcu, Densușeanu, V. Bogrea, Memorandului, Banatului, Nufăr, Câmpeni, Lăcrimioarelor, Sânzienelor, Bumbacului, C. Porumbescu, Platinului, T. Vodă, V. Hugo, Toamnei, Fulgerului, Dorului, C-lea A. Vlaicu, Foișor, Frazilor, Dâmboviței, Lupeni, Slatinei, Predeal, Fluturilor.

A PLECAT DINTRE NOI

Dehelean Saveta (1919).

Înnebunit de gelozie

UN TÂNĂR ȘI-A DAT FOC

Mariș Gheorghe Daniel, 26 de ani, din Șiria, a recurs, în noaptea de 1 octombrie, la un gest extrem: și-a dat foc.

Mariș lucra ca zilier, pe la cine apuca, nu avea antecedente penale, dar avea un mare necaz ... S-a despărțit de soția sa. Sătulă de bețiile și comportamentul cam agresiv al soțului, aceasta l-a părăsit. Mariș nu s-a putut însă împăca cu situația. Ros de gelozie, în noaptea amintită, sub influența alcoolului, acesta s-a dus la locuința fostei soții unde a amenințat că se sinucide. Vecinii au reușit să-l calmeze. Nu însă pentru prea mult timp. După circa jumătate de oră, Mariș s-a întors cu o sticlă de benzină, pe care a turnat-o pe el și și-a dat foc. Focul a fost stins de Ioan Șiclovan cu ajutorul unei pături, iar Mariș Gheorghe Daniel a ajuns la Spitalul Județean Arad cu arsuri de gradul III-IV.

Din câte am reușit să aflăm, Mariș nu se afla la prima tentativă de sinucidere.

D. L.

PRECIZARE

Domnul **NICOLAE BĂTRÂN** are gradul de căpitan și nu de maior, cum greșit a apărut în articolul „În căutare de produse falsificate", apărut în ziarul nostru de luni, 4 octombrie, a.c. Mai precizăm că în prezent, dânsul se află la comanda biroului de combatere a criminalității economico-financiare din cadrul Poliției municipiului Arad.

APEL UMANITAR

Oniță Daniela, de 41 de ani, caută un loc de muncă. Se pricepe la îngrijirea bătrânilor, bolnavilor, copiilor, inclusiv la menajul casei. În schimb, ar dori să i se ofere ei și fetiței ei cazare sau masă și un salariu de 350.000 lei. Pe cei interesați îi rugăm să se adreseze redacției.

Filarmonica de Stat Arad

prezintă în deschiderea stagiunii 1999-2000, joi, 7 octombrie 1999, orele 19,00, la Sala Palatului Cultural

Concert simfonic CEAIKOVSKY
Dirijor: Dorin Frandeș, solist: Ștefan Ruha
În program

Concertul în re major pentru vioară și orchestră op. 35; Simfonia a V-a în mi minor op. 64 de **Piotr Ilici Ceaikovski**

ANUNȚ

Batalionul Mixt Româno-Ungar scoate la concurs posturi de:

- militari angajați pe bază de contract; ospătar - 1 (calificare); contabili - 2.

Informații la sediul unității militare din Cetate.

CINEMATOGRAFE

Dacia: Matrix (SUA) 9,30; 11,45; 14; 16,30; 19

Mureșul: Învingătorii (SUA) 10; 12; 14; 16; 18

Arta: Mary cea cu vino'n-coa (SUA) 15; 17; 19

Sala mică: La hotarul dintre viață și moarte (SUA) 15; 18

Progresul: Batman și Robin (SUA) 18.

ALO, AMBULANȚA

În cursul zilei de ieri, ambulanța a fost solicitată pentru cazuri obișnuite, cum ar fi colici sau spasmofilie. Singurul caz mai grav a fost al lui C.L., în vârstă de 79 de ani, care a făcut hipertensiune. Pacientului i s-a acordat asistență medicală la domiciliu.

A. B.

„ADEVĂRUL" VĂ ASCULTĂ

La telefonul dimineții, 280944, între orele 9,00-12,00

Dl. I.C., din Arad, își exprimă nemulțumirea față de faptul că, la blocurile cu zece etaje, locatarii de la parter și etajul unu sunt obligați să plătească taxe pentru lift, în ciuda faptului că nu îl folosesc niciodată.

Redactor de serviciu,
A. B.

La telefonul după-amiezii, 280003, între orele 15-18

• Recompensă

Se oferă recompensă pentru orice fel de informație în legătură cu accidentul de circulație din seara zilei de 7 septembrie 1999, ora 21,30, în care a fost implicat un microbus NISSAN-VANET; albastru metalizat, cu număr de Bulgaria. Accidentul s-a petrecut la 8 km de Arad pe șoseaua Arad-Timișoara. Cei care pot să dea relații sunt rugați să sune la 094 518 215.

• Focar de infecție

Un grup de lucrători de la întreprinderea „Libertatea" ne semnalează că pasajul dintre Gara Aradul Nou și cartierul Sânicolaul Mic este un adevărat focar de infecție. Ei solicită ca cei responsabili să se ocupe de curățenia zonei.

Redactor de serviciu,
S. AMBRUȘ

Echipa de serviciu
AUREL DARIE -secretar de redacție.
Adela Homorâceanu, Adriana Igaș, Ioan Leac, Ramona Vidulescu – tehnoredactare computerizată.
Simona Antal, Ioana Frățilă, Doina Jurcă, Aurica Telcian – corectură.

ALIANȚA ANTI SUICID
ASA
MÂNĂ DE AJUTOR
LINIA VIEȚII
057-214214
între orele 20,00-08,00
Vă ascultă, vă înțelege și vă ajută

CURSUL VALUTAR*

VALORI ÎNREGISTRATE IERI, 4 OCTOMBRIE 1999

Denumirea valutei	BNR	BCR		BRD		BIR		Banca Agricolă		Banca Transilvania		Bursa neagră	
		C	V	C	V	C	V	C	V	C	V	C	V
Dolar	16520	16450	16550	16450	16550	16300	16600	16470	16560	16320	16540	16400	16500
Marca germană	9090	8937	9173	8946	9091	8800	9150	8900	9090	8800	9080	8900	9000

Cooperativa de Credit Banca Populara MINERVA
acorda urmatoarele dobanzi pentru depozitele la termen:
1luna - 67%
3luni - 70%
6luni - 72%
9luni - 72%
12luni - 72%
La cererea clientului dobanda se poate capitaliza.
DEPOZITELE SUNT ASIGURATE !
Acordam in sistem C.A.R.
Credite in regim normal - 3 saptamani
Cu dobanda anuala
22 %
Informatii la agentia din Arad Piata Spitalului de copii, bl. H - parter (langa Intim) sau la tel/fax 057 / 255229

Premiile de fidelitate ale ziarului „Adevărul"

Talon de participare pe luna OCTOMBRIE

Numele ______________ Prenumele ______________

Adresa: ______________

Telefon ______________ Seria şi nr. chitanţei abonament: ______________

Abonaţii pe luna octombrie ai ziarului „Adevărul" sunt rugaţi să completeze cu litere de tipar talonul de mai sus, să-l introducă într-un plic şi să-l expedieze, până la data de 15 octombrie a.c., pe adresa: Redacţia „Adevărul", B-dul Revoluţiei nr. 81, cod. 2900, Arad. Cele expediate după această dată nu vor participa la tragerea la sorţi. Pe plic, abonaţii sunt rugaţi să facă menţiunea „Pentru premiile de fidelitate". Taloanele primite vor participa luni, 18 octombrie a.c., la tragerea la sorţi, în cadrul căreia **vor fi oferite abonaţilor 10 premii de fidelitate în valoare de 500 mii lei fiecare.** Lista abonaţilor câştigători va fi publicată în ziarul nostru de marţi, 19 octombrie a.c., iar premiile vor fi ridicate joi, 21 octombrie a.c., de la sediul redacţiei, pe baza buletinului de identitate şi a chitanţei-abonament.

Atenţie: în plic va fi introdus doar talonul de mai sus, chitanţele-abonament rămânând la abonaţi.

Încercare în cotidian

CREDINŢA ŞI ISTORIE

Pornim de la un fapt cotidian. O expoziţie de fotografii al cărui obiect este arhitectura Aradului. Demersul este de viitor, deoarece pe lângă timpul menţionat, angajează prezentul şi trecutul. Iată-ne confruntaţi deodată cu cele trei timpuri (altele nu mai avem). Cei pe care i-am dori mai reflexivi, le tratează pasager sau festiv. Monumentele de arhitectură ale oraşului, cu siguranţă sunt înseriate undeva pe un tabel, în vreun registru. Pe urmă, pace.

Cât despre credinţă şi istorie, înscrise în aceste monumente, bine-ar fi să nu rămână simple sloganuri ocazionale, să nu fie tratate astfel de cei care au fost investiţi să le „administreze".

Expoziţia „Aradul" - Credinţă şi istorie", de la Galeria „Forum", expoziţie al cărei autor este inginerul Paul Ionescu este diversă, dar şi uşor incitantă.

Sunt aici bisericile - catedrale ş.a., pe care cu toţii le ştim, cetăţile din judeţ, monumente, sculpturi, primăria şi alte case demne de toată atenţia. Exterioare şi interioare. Şi totuşi, o expoziţie, cât de diversă, poate ea cuprinde totul? Mâhneşte sincer absenţa **Preparandiei**, de pe strada **Preparandiei**. Deşi este cunoscută importanţa istorică a **Preparandiei**, marii domni din oraş nu mişcă un deget pentru recuperarea şi restaurarea ei. Poate, fiind şi ea în expoziţie, ar fi avut ocazia de a ieşi din uitare.

Teatrul vechi este. Şi se discută despre el de un deceniu. Dar destinul său se pare că evoluează confuz şi „ambiguu", din moment ce o face ca melcul.

Şi **Turnul de apă** este. Dar cum se administrează spaţiul ambiental - cultural din jurul acestui edificiu... Cine ştie?

N-aş spune că spaţiul din preajma Sinagogilor este mai dereticat.

În plus de asta, reiese şi din expoziţia de fotografii menţionată, suntem singurul oraş cu o statuie decapitată (după ce, în prealabil, a fost desfigurată). Oare de cine va fi ţinând statuia respectivă? Şi cine cu cine ce are lăsând lucrurile astfel. Altfel, primăria arată frumos.

Presupunem că, în demersul d-sale pe tema credinţei şi istoriei la Arad, dl. Paul Ionescu ar trebui să insiste cu obiectivul său în a înregistra starea actuală a arhitecturii arădene, indiferent pe ce străzi s-ar afla marile sau „micile" monumente.

Poate şi expoziţia, cu meritul său de a trezi întrebări şi nelinişti, va trece neobservată.

Important este că ardenii o duc tare bine. Cât despre credinţă şi istorie, să nu le tulburăm siesta cu astfel de cuvinte, bune doar pe ici, pe colo, la o conferinţă sau la un toast. La ce o astfel de încercare în cotidian?

PETRU M. HAŞ

PRECIZARE

Referitor la articolul apărut în ziarul „Adevărul", în care se făcea referire la un aşa-zis comportament neadecvat al d-şoarei Carmen Suba, ne simţim datori să menţionăm că s-a dovedit că sesizarea care a stat la baza articolului era falsă.

Prognoze prin cartierele Aradului:

ILUMINATUL PUBLIC ÎN... 2000? = ÎNTUNERIC BEZNĂ?

... Aşadar, de-acum o simţim cu toţii: toamna şi-a întins împărăţia peste tot şi toate; în ceea ce o priveşte iarna ar fi bine de... n-ar fi chiar aşa de aproape şi de tăinuitoare vizavi de surprizele pe care ni le pregăteşte până prin 2000; onor conducerea... CONEL - S.C. ELECTRICA S.A. BUCUREŞTI, SUCURSALA de distribuţie a energiei electrice Arad (DIRECTOR) ne-a lămurit cum stăm cu ÎNTRERUPERILE NEANUNŢATE în furnizarea energiei electrice **pe care volens - nolens trebuie să le înghiţim indiferent că ni se prăjesc televizoarele, maşinile de spălat, congelatoarele, frigiderele şi alte bunuri din gospodărie** pentru că - deşi n-a bătut vântul, n-a căzut strop de ploaie, ci doar soarele tomnatic a strălucit în voie, întreruperile s-au petrecut, în 2-3 ore, cu zecile, în luna septembrie, iar la sucursala amintită nu s-au găsit, încă, oameni competenţi să le rezolve. Deh! Domniile lor sunt... aerieni cu reţelele electrice, iar noi - obraznicii de consumatori (buni platnici, căci altfel...) - trebuie să ducem crucea consecinţelor incompetenţei altora!

Oricum, zilele sunt tot mai scurte, nopţile sunt tot mai lungi şi se aştern tot mai devreme, înecând în întuneric oraşul cu străzile lui. Eh! Acum, să n-o luăm nici chiar aşa, căci acolo unde onor Primăria Arad a vrut şi-a comandat (căci aşa merge acum!) străzile, bulevardele, căile strălucesc „a giorno" de ţi-e mai mare dragul gândindu-ne că ne va feri Sfântul să nu orbecăim în noapte. Dar după cum merg lucrurile în unele cartiere, pe unele străzi laterale (vezi doar cele ce intră în Calea Timişoarei, luminată, acum feeric noaptea, s-o recunoaştem) nu ştiu când au trecut, ultima dată cei de la Primărie, noaptea, să inventarieze corpurile de iluminat public care (cam de multişor poveste) aşteaptă să fie schimbate cu altele care funcţionează.

Se pare că aleşii noştri locali au cam uitat că şi-n... prăpăditele de cartiere ale Aradului trăiesc alegători care oricând pot, din cauza întunericului **să nu mai ajungă la urne pentru ei**, ci să-şi formuleze mai degrabă „mulţumiri" pentru aceia care, sub protecţia întunericului, nu se sfiesc să săvârşească fărădelegi. Au mai rămas trei luni până în 2000. Toamna-i ici, iarna-i pe-aproape. Oare, chiar va trebui să cumpărăm lumânări ca să răzbim prin noapte? Faceţi, domnilor de la Primărie, lumină odată în mod normal şi la nivelul anilor 2000 şi prin cartiere, unde iluminatul public suferă!

Picătura zilei

Noul şlagăr al actualei Puteri:

„E BINE, E BINE, E FOARTE BINE!"

Se zvoneşte că pentru a da exemplu întregii Europe şi chiar lumii de ceea ce înseamnă adevărata reconciliere, UDMR-ul local vrea să cedeze umilu-i sediu „Vetrei Româneşti". Într-adevăr, un gest emoţionant. În vreme ce albanezii fac calea întoarsă din Statele Unite, sârbii din Kosovo le iau treptat, treptat locul. Evident, în aceleaşi State Unite care au reuşit o „reconciliere" „made in America". Pentru a-i disciplina cât de cât, conducerea Salubrităţii din Cluj îi obligă pe salariaţii săi să meargă la biserică pentru a se spovedi,

Gura lumii

spovedanie care trebuie însă „dovedită" cu o adeverinţă semnată de preot. E o idee... Pentru că dascălii primesc cu mare întârziere salariile şi aşa amărâte, sindicatele din învăţământ vor să dea în judecată Guvernul. De la începutul anului şi până în prezent 500.000 de români au hotărât să renunţe la telefon. Probabil, de bine ce o duc... Valea Jiului produce aceeaşi cantitate de cărbune ca şi acum doi ani deşi numărul minerilor s-a redus la jumătate. Oare cum? Semafoarele din Arad funcţionează ori se opresc fără nici o noimă ca şi când cineva ar vrea să-şi bată joc anume de nervii şi răbdarea automobiliştilor. Cine să bage însă în seamă asemenea lucruri? Primăria? Să fim serioşi! Şlagărul la modă şi care are toate şansele să devină şlagărul anului se numeşte **„E bine, e bine, e foarte bine"**, şlagăr pe care PNŢCD-ul vrea să-l adopte drept imnul partidului. În România se vor comercializa începând de anul viitor celebrele motociclete Harley-Davidson la un preţ cuprins între 8.000 şi 25.000 de dolari. Cine are bani... Un zvon, pornit de la un bătrân de peste 80 de ani cum că în Munţii Retezat ar fi îngropată o mare comoară (!), a înnebunit oltenii din Târgu-Jiu care, de câteva săptămâni, sapă într-o veselie în căutarea comorii. Şi dacă o ţin tot aşa - peste puţin timp - se zice Munţii Retezat vor dispare ... La concurenţă cu discotecile, la Cluj sunt la mare căutare cursurile de vals şi tango! Greu de crezut, nu? Gabi Szabo s-a căsătorit, dar parcă şi ea şi mirele nu păreau prea veseli, ba dimpotrivă. Sau poate ne înşelăm noi... De la 1 octombrie perceptorul şef al României a hotărât ca accizele la carburanţi, alcool, tutun şi cafea să nu mai fie calculate în lei, ci în euromonede. S-o fi schimbat moneda naţională în România? Ministrul Berceanu s-a mutat recent în fosta locuinţă al lui Victor Ciorbea, locuinţă care cuprinde, printre altele, şi o sală de gimnastică şi o saună. Greu e să fii ministru!

MIRCEA DORGOŞAN

Bârzava

NUMĂRUL CĂSĂTORIILOR ŞI AL NAŞTERILOR ESTE ÎN CREŞTERE

Nu mai este o noutate faptul că în marea majoritate a localităţilor judeţului nostru, populaţia este într-o continuă scădere, ca şi numărul căsătoriilor şi al naşterilor. Din acest punct de vedere, comuna Bârzava, cu peste 4000 locuitori, este o fericită excepţie. Astfel, în acest an în zonă, au fost înregistrate, până acum 30 de naşteri şi 30 căsătorii.

În opinia d-lui Adinel Popovici, primarul Bârzavei, acest fapt se explică şi prin creşterea economică constatată în ultimul timp. Un alt lucru îmbucurător este media de vârstă a locuitorilor, situată undeva în jur de 40-45 de ani. Cifra este mai relevantă dacă o comparăm cu alte sate din judeţ unde media de vârstă a populaţiei depăşeşte 50 de ani.

C. T.

În Piaţa din Pâncota

PREŢUL CAILOR - ÎN CREŞTERE

Piaţa din Pâncota - cea mai mare din vestul ţării - este căutată în primul rând pentru tranzacţiile de animale. Din oferta de sâmbătă, 2 octombrie, spicuim: purcei 4 săptămâni - 150.000 lei/perechea: purcei 8 săptămâni - 250.000 lei/perechea; porci 10.000 lei/kg; viţei 300 kg - 2,5 milioane lei; vaci: 9 - 10.000 lei/kg; cai 1 an: 2 milioane, cai 2 ani: 3-4 milioane lei, cai 4 ani - 4-5 milioane lei sau chiar ... 7 milioane lei.

După cum ne spunea domnul **COSMIN BUPTE**, administratorul pieţii, în fiecare sâmbătă vin vânzători dar şi cumpărători din judeţul Bihor, Timiş, Oltenia şi din Republica Moldova (produse de uz electrocasnic).

Ca o noutate am reţinut faptul că recent, în Piaţa din Pâncota a fost deschis un birou de intermedieri auto (lângă serviciul de control alimente) - **S.C. MIRCRIS IMPEX SRL** - unde se pot solicita servicii ca transcrieri, înmatriculări, radieri etc. Astfel, amatorii de tranzacţii auto din zonă nu mai sunt nevoiţi să bată drumul până la Arad pentru o simplă ... radiere.

C. T.

Distribuitor Autorizat dialog

EURO GSM

4$ ABONAMENT PE LUNĂ

CU NOI NUMAI AFACERI BUNE

TELEFOANE ÎNCEPÂND CU 790.000 LA DIALOG 50

EURO-GSM, B-dul Revoluţiei 95

COMPARAŢI OFERTA NOASTRĂ DE ACCESORII

Coaliția arădeană, în impas

CLM ARAD SE OPUNE HOTĂRÂRII GUVERNULUI

(Urmare din pagina 1)

În aceeași zi, în Hotărârea de Guvern în cauză se propune că **„se aprobă transmiterea terenului situat în municipiul Arad, județului Arad, în suprafață de 3701 mp, identificat în cartea funciară Arad nr. 385 - 169/etc./C/2/3, proprietatea publică a statului, din administrarea Consiliului Local Municipal Arad în administrarea Ministerului Culturii, cu destinația „Parc al prieteniei româno-maghiare."** Păi din moment ce orașul Arad era proprietarul acestui teren, conform extrasului C.F., cum putea să fie proprietar și statul român. S-a produs o expropriere de care noi nu avem cunoștință? Prea puțin probabil. Pentru că în conformitate cu Constituția acestei țări, exproprierea se poate face doar pentru cauză de utilitate publică și doar cu prealabilă și justă despăgubire. Or, nimeni n-a discutat cu CLM despre așa ceva. Dar cum Guvernul Vasile s-a specializat în a da tot felul de hotărâri care se bat cap în cap cu prevederile legale în vigoare, nu-i de mirare că acum a ajuns să dea o hotărâre care sfidează Constituția României. Să mai subliniem că dacă e să analizăm sintagma „pentru cauză de utilitate publică" ea nu-și poate găsi aplicarea în cazul unui parc. Cel puțin, după cunoștințele noastre doctrina n-a consacrat vreo situație de acest fel!

Consiliul Local Municipal Arad are în situația dată obligația să atace în contenciosul administrativ această aberantă hotărâre de guvern. Acest lucru duce evident și la suspendarea punerii ei în practică!!!

Chiar dacă am evitat să reproducem părți din lucrările de cuvânt ale consilierilor municipali arădeni, credem însă că vă interesează cum au votat cei pe care în 1996 i-ați ales să conducă acest oraș. Astfel, au votat pentru aplicarea hotărârii de guvern în cauză și implicit pentru „Parcul prieteniei româno-maghiare": Nagy Alexandru (UDMR), Tusz Francisc (UDMR), Murvai Nicolae (UDMR), Viorel Dolha (PNȚCD), Mureșan Ioan (PNȚCD), Mario Stoica (PNȚCD), Viorel Muscă (PNȚCD), Alexandru Iercoșan (UFD), Alexandru Novac (PNL), Doru Sever Puia (PNL), Michaell Szellner (Forumul Democrat German).

S-au opus hotărârii Guvernului: Buha Leontin (Partidul Pensionarilor), Ileana Dragomir (PSDR), Corneliu Matica (PD), Octavian Ban (independent), Ioan Popa (PUNR), Gheorghe Pantea (PNL Câmpeanu), Ioan Văran (PD), Gheorghe Seculici (PD), Ioan Miclăuș (PDSR), Mircea Groza (PSM), Mircea Roman (ApR), Ecaterina Oprean (PRM). 12 (NU) - 11 (DA) a fost scorul care a dus practic la imposibilitatea aplicării H.G.R. 793/1999. Oricum, ca hotărârea CLM să treacă erau necesare 17 voturi pozitive. Ceea ce nici în cele mai frumoase vise ale coaliției nu s-ar fi putut aduna. E un lucru de care aceștia n-au fost conștienți până la sfârșitul ședinței, când unul dintre reprezentanții opoziției le-a spus că au discutat o hotărâre ce privește **administrarea domeniului public**, pentru care în conformitate cu prevederile Legii administrației publice locale e nevoie de majoritate edificată.

Ce să-i faci, ocupați până peste poate să respecte cuvântul „Guvernului", coaliția locală a uitat acest ... mic amănunt.

Contrabandă la Vama Nădlac

PARIS S-A FOLOSIT DE MAFIA PENTRU A TRECE PESTE GRANIȚĂ 2280 DE CARTUȘE

Sâmbătă spre duminică, puțin după miezul nopții, la PPF Nădlac și-a făcut apariția cetățeanul italian Mafia Emilio, de 50 de ani, care dorea să iasă din țară. Nimic deosebit până aici... La controlul vamal efectuat în autoturismul respectivului însă, s-au găsit 2280 cartușe cu alice de calibru 12 mm pe care Mafia nu le declarase organelor vamale. În urma cercetărilor s-a stabilit că italianul a intrat în România în scop turistic, unde urma să se întâlnească cu un alt cetățean italian, Paris Giorgio, 53 ani, de profesie comerciant. Paris are deschise în România mai multe baruri și tot el este proprietarul autoturismului pe care-l conducea Mafia. Paris a venit în România cu avionul în prima zi a acestei luni și a fost depistat de către organele de poliție în urma măsurilor specifice întreprinse pe raza municipiului Arad.

Paris Giorgio a recunoscut că muniția descoperită de organele vamale îi aparține și că a încărcat-o în autoturism, în Italia, fără cunoștința lui Mafia, întrucât urma să participe la o vânătoare organizată de Asociația județeană a Vânătorilor și Pescarilor Sportivi.

În urma acestei situații, în sarcina lui Paris Giorgio s-au reținut infracțiunile de contrabandă și nerespectarea regimului munițiilor, aplicându-se interdicția de a părăsi România până la finalizarea cercetărilor.

D. L

„Bunicul" și „nepoatele fierbinți"

La vârsta la care alții își îngrijesc nepoteii, **Toma Gheorghe** (58 ani) fără ocupație, din Arad se ocupa cu racolarea de tinere cărora le înlesnea practicarea prostituției. În schimbul unor foloase materiale acesta le punea la dispoziție fetelor... fierbinți, propriul apartament. Nu pentru odihnă, evident!

Parchetul a emis mandat de arestare preventivă pe timp de 30 de zile.

ALCOOLUL I-A LĂSAT PE ȘAPTE ȘOFERI FĂRĂ PERMISE

În week-end, în puncte fixe și pe trasee, polițiștii au testat și verificat 7.820 autovehicule în trafic, au reținut 11 certificate de înmatriculare pentru defecțiuni tehnice și au aplicat 1.210 amenzi pentru încălcarea Legii circulației, în valoare de 29.040.000 lei. De asemenea, s-au ridicat în vederea suspendării 12 permise de conducere din care 7 pentru conducere sub influența alcoolului. În această situație s-au aflat Gorban Alexandru, din Frumușeni, cu autoturismul AR-03-YFM; Popescu Florin, din Arad cu autoturismul 5-AR-5281; Koyosck Ștefan, din Nădlac, cu autoturismul 3-AR-3757; Mădășar Ludovic, din Arad, cu autoturismul AR-03-ETF; Jecan Ioan de 48 ani, din Arad, cu autoturismul AR-03-LEL; Guleș Ioan, de 22 ani din Arad, cu autoturismul AR-03-VAP și Groza Relu Nicu, din Moneasa, cu autoturismul AR-10-GRD.

În aceeași perioadă, lucrătorii de poliție rutieră au acționat pentru prevenirea și constatarea încălcărilor actelor normative la regimul circulației pe drumurile publice de căre cetățenii străini (în mod deosebit a tirurilor), fiind verificate un număr de 25 persoane din asemenea categorie. Au fost sancționați pentru diferite fapte un număr de 12, din care un număr de 6 pentru nerespectarea vitezei legale admise, 3 pentru nerespectarea culorii semaforului electric și 3 pentru nerespectarea regulilor de trecere la nivel de cale ferată.

MEDICI ARĂDENI, LA CONGRESUL DE CARDIOLOGIE

În perioada 29 septembrie - 2 octombrie, la Sinaia, s-a desfășurat al 38-lea Congres de Cardiologie. Este o acțiune care se desfășoară în fiecare an, fiind organizată de Societatea Română de Cardiologie.

„Cu ocazia acestui congres, s-au desfășurat șase simpozioane satelit, organizate de firme internaționale" - ne-a spus conf. dr. Maria Pușchița, șef Clinica I Medicală, participantă la această acțiune. Pe lângă medici din țară și străinătate, la al 38-lea Congres de Cardiologie s-au aflat și șapte arădeni, medici la Spitalele Județean și Municipal.

D. DUȚU

CARNETE DE ASIGURAT

Începând de la 15 octombrie 1999, va începe distribuirea carnetelor de asigurat. Operațiunea va dura până la 15 noiembrie.

Dr. Gheorghe Domșa, director adjunct al Casei Județene de Asigurări de Sănătate ne-a informat că la nivel local, distribuirea carnetelor de asigurat se va face prin intermediul agenților economici care au trimis liste cu persoanele pentru care plătesc asigurarea de sănătate. Persoanele care locuiesc în mediul rural vor primi carnetele de asigurat de la medicii de familie.

Pentru a intra în posesia documentului care să ateste că ne-am plătit contribuția la asigurările de sănătate va trebui să plătim o sumă de bani.... simbolică (probabil, sub 1.500 de lei).

DIANA DUȚU

MARȚI, 5 OCTOMBRIE 1999

TVR 1

7,00 Matinal național
9,00 TVR Iași
10,00 Recurs la morală - rel.
11,00 TVR Cluj-Napoca
12,00 Jazz - rel.
13,00 TVR Timișoara
14,00 Jurnal
14,15 CiberFan
14,30 Repere sacre
15,00 Oameni ca noi
15,30 Conviețuiri
16,00 Emisiune de limba maghiară
17,00 Dor
17,30 Scuzați! Pardon! Mersi!
18,00 Corect!
18,05 Jumătatea ta
19,00 Avanpremieră: Știri
19,55 Amintiri din secolul XX
20,0 Jurnal * Meteo * Sport
21,00 Doi catâri pentru măicuța Sara - western, SUA, 1969
22,55 Nu trageți!
23,10 Aberația zilei
23,15Jurnalul de noapte
23,40 A-Facerea
0,25 7 arte

TVR 2

7,00 TVM * Telematinal
8,00 Desene animate
8,50 Emisiune pentru copii
10,15 Limbi străine: engleză
10,40 O familie ciudată - rel.
11,10 Desene animate
12,00 Alfa și Omega
13,10 Mistere și minuni
14,00 Conviețuiri
15,00 Desene animate
15,50 Un cântec, o glumă...
16,00 Obsesia - s.
16,45 Santa Barbara - s.
17,30 Tribuna partidelor parlamentare
18,00 Wagner - s.
18,45 Știri bancare
19,00 Autograf muzical
19,30 Teatrul liric
20,40 Universul cunoașterii
21,40 Credo
22,45 Mărțișor - Casa memorială Tudor Arghezi
22,50 Preotul și cârciumărița - rel.
23,50 Integrale - rel.
0,40 TVM * Mesager

PRO TV

7,00 Bună dimineața, Pro TV e al tău!
10,00 Tânăr și neliniștit - rel.
11,00 **Misiune de salvare** - rel.
12,30 Royal Canadian Air Force - ep. 2
12,55 Știrile PRO TV * O propoziție pe zi
13,05 Babylon V - s.
13,50 Ani de liceu - s.
14,15 Miracolul tinereții - s.
14,45 Familia Bundy - s.
15,15 Aripile pasiunii - s.
16,00 Tânăr și neliniștit - ep. 847
17,00 Știrile Pro TV * O propoziție pe zi
17,15 Știri Pro TV Arad
17,30 Rosalinda - ep. 22
18,30 Inimă de țigancă - ep. 107
* Extragerea cărții poștale „Te uiți și câștigi"
19,30 Știrile PRO TV
20,00 Știrile Pro TV Arad
20,30 Melrose Place - s.
21,30 Mercenarii - ep. 33
22,25 Știrile PRO TV
22,30 Chestiunea zilei
23,30 Știrile Pro TV
0,00 Criminaliștii - ep. 17
1,00 Știrile Pro TV
2,30 Cine-i șeful - ep. 130
3,00 Accapulco Heat - ep. 9

TV ACASĂ

6,00 Nimic personal - s.
6,50 Acasă la bunica - rel.
7,00 Renzo și Adriana - rel.
7,50 Preciosa - rel.
8,45 Căsuța poveștilor - rel.
9,15 Înger sălbatic - rel.
10,10 Lanțurile iubirii - rel.
11,00 Dragoste și putere - rel.
11,50 Sânge din sângele meu - rel.
12,40 O noapte la Operă - rel.
14,15 Maria - s.
15,00 Viața noastră - s.
16,00 Preciosa - s.
17,00 Casper - des. anim.
17,25 Vremea de acasă
17,30 Dragoste și putere - s.
18,20 Acasă la bunica
18,30 Renzo și Adriana - s.
19,25 Vremea de acasă
19,30 Lanțurile iubirii - s.
20,20 Somn ușor!
20,30 Înger sălbatic - s.
21,30 Sânge din sângele meu - s.
22,25 Vremea de acasă
22,30 Mercenarul - f. Italia/Spania, 1968

ANTENA 1

7,00 Observator
8,00 Dimineața devreme
10,00 Știri
10,15 Colivia de aur - s.
11,00 Damon - s.
11,30 Inspirația Carolinei - s.
12,00 Tropical Heat - s.
13,00 Știrile amiezii
13,15 Viitorul începe azi - rel.
14,00 Esmeralda - s.
15,00 Luz Maria - s.
17,00 Știrile amiezii
17,25 Elena, viața mea - ep. 81, 82
19,00 Observator
20,00 Născut învingător - dramă, SUA, 1984
22,30 Observator
23,00 Marius Tucă show
0,00 Underground - dramă, Iugoslavia, 1995 partea a II-a
2,00 Observator
2,30 Inspirația Carolinei - rel.
3,00 Elena, viața mea - rel.

PRIMA TV

7,00 Karaoke show - rel.
8,00 Dimineața cu Prima * Știri și reportaje, meteo, muzică și concursuri
12,00 Nadine Show - rel.
13,00 Politica de mâine - rel.
15,00 Viața în direct
16,00 Celebri și bogați - s.
17,00 Nadine Show
18,00 Focus * Sport * Meteo * Clip Art
19,00 Românie, Românie...
19,15 Karaoke show
20,15 Film artistic
21,30 Bilanț - emisiune de analiză economică
22,00 Românie, Românie...
22,15 Focus Plus
22,45 Revista presei
23,00 Politica de mâine
1,00 Film artistic
2,30 Focus Plus - rel.

TV ARAD

7,00 Observator
8,00 Știri TVA - rel.
8,30 Arena - rel.
10,00 Știri
10,15 Colivia de aur - s.
11,00 Damon - s.
11,30 Inspirația Carolinei - s.
12,00 Tropical Heat - s.
13,00 Știrile amiezii
13,15 Viitorul începe azi - s.
14,00 Esmeralda - s.
15,00 Luz Maria - s.
17,00 Știri
17,25 Divertisment
18,00 Mileniul Trei
18,20 Anunțuri
18,30 Știri TVA
19,00 Observator
20,00 Divertisment
21,20 Anunțuri - rel.
21,30 Știri TVA - rel.
22,00 Divertisment
22,30 Observator
În continuare, program identic cu cel al Antenei 1

TV INTERSAT

8,55 Deschiderea programului
9,00 Intersat Music
9,30 Un sfârșit fericit - film
11,00 Știrile Intersat
11,30 Dulce ispită - s.
12,15 Lumea adâncurilor
12,30 Lumea lui J.M. Gibson - film
14,00 Dana Lasc și invitații săi - rel.
15,30 Săptămâna sportivă arădeană
16,00 Surorile - film
17,30 Desene animate
18,00 Emisiune în lb. germană
18,30 Obiectiv economic
18,45 Știrile Intersat
19,20 Dulce ispită - s.
20,05 Mistere, farmece și miracole
20,30 Aradul prin gaura cheii - în direct
22,00 Personalitate multiplă - film
0,00 Erotica
0,45 Închiderea programului

TELE 7 ABC

7,00 Știri
7,10 Bună dimineața, România
9,00 Lou Grant - rel.
10,00 Știri
10,30 Dintre sute de ziare - rel.
11,15 Studioul Tudor Vornicu - rel.
14,00 Medici la datorie - s.
15,00 Știri
15,15 Post Meridian
16,30 O singură viață - s.
17,30 Documentar
18,00 Știri
18,10 Lou Grant - s.
19,00 Secția de poliție - s.
20,00 Actualitatea Tele 7
20,30 Documentar
21,00 Dintre sute de ziare
22,00 Cutia Pandorei
22,45 24 din 24
23,15 Gala Tele 7 - rel.
0,00 Știri
0,30 Ora H

HBO

10,00 Don King: Numai în America - dramă, SUA, 1997
12,00 Creaturile - horror, SUA, 1994
13,45 Echipa specială - thriller, SUA, 1998
15,15 Fără apărare
17,15 Teren primejdios - thriller, SUA, 1996
18,45 La pândă - acțiune, SUA, 1993
20,30 Copacul - dramă, SUA, 1999
22,00 Răscumpărarea - thriller, SUA, 1996
0,00 Dentistul II - horror, SUA, 1998
1,15 Jurnalul Pantofului Roșu - s.

TVR INTERNAȚIONAL

21,30 S-a întâmplat ... azi
21,35 Revista presei
21,40 Vox Populi
21,45 De la cincipal ... la capital
22,00 Jurnal * Curs valutar * Meteo
22,40 Lumea și noi
23,10 Ecoturism
23,40 Istorie, memorie, recuperare
0,10 Timișoara, mica Vienă

ATOMIC TV

7,00 Selector
10,25 Reactor - rel.
10,30 File de poveste - rel.
11,00 Atomix cu Michelle- rel.
14,00 Interactiv
15,55 Reactor
16,00 Aria 52 - rel.
17,00 Selector
19,00 Atomix cu Mircea
21,55 Reactor
22,00 Cinematomic
22,30 High action adrenaline
23,00 Rockada
0,00 Insomnia

RADIO ARAD & RADIO CONTACT (65,95 MHZ)

5,00 - 8,00 BUNĂ DIMINEAȚA! - program Radio Contact
8,00 - 11,00 BUNĂ DIMINEAȚA, ARAD! - cu Gabriela Gavrilescu și Radu Mustafa - Știri (8,30; 9,30; 10,30). Informații locale; Dedicații muzicale (9,30 - 10,30); Muzică românească (10,30 - 11,00)
11,00 - 19,00 CONTACT FM - program Radio Contact
19,00 - 22,00 BUNĂ SEARA, ARAD! - Frumusețea pe 65,95 Mhz, cu Codruța Belean și Darius Dârlea (19,00 - 20,00); O altfel de emisiune, cu Codruța Belean și Darius Dârlea (20,00 - 21,00); Viața spirituală (21,00 - 22,00)
22,00 - 3,00 RADIO CONTACT - Fabrica de hituri; Contact gold; Super 50 - rel.

RADIO PRO FM (92,1 MHz)

0,00 - 2,00 MARIUS, GEORGE ȘI CELE 40 DE HITURI - rel.
2,00 - 5,00 PRO FM BY NIGHT - cu Vlad Craioveanu
5,00 - 6,00 Buletin de știri la fiecare sfert de oră
6,00 - 7,00 RONDUL DE DIMINEAȚA - INFO PRO cu Dan Apostol și Laura Călăceanu
7,00 - 10,00 PRO FM PÂNĂ LA 10 - cu Flavius Esnican
10,00 - 14,00 13-14 CU ANDREI - cu Andrei Gheorghe
14,00 - 17,00 ORAȘUL SUB LUPĂ - cu Cătălin Lăpuscă
17,00 - 19,00 STAR STATION MIX - cu Mihai Gurei
19,00 - 21,00 ASCULTĂ-ȚI MUZICA! - cu Călin Gheorghe
21,00 - 22,00 TONOMATUL PRO FM - cu Nicki Stanciu
22,00 - 24,00 RONDUL DE NOAPTE - cu Răzvan Exarhu

RADIO TIMIȘOARA

6,00 Ceasurile dimineții
8,00 Muzică populară cu dedicații
9,00 Vârful de lance
10,00 Radio circuit
11,00 Radio cocktail
12,00 Permanențe românești
13,00 Emisiune în limba germană; maghiară
15,00 Emisiune în limba sârbă
16,00 Actualitatea în 60 de minute
17,00 Gramofon
18,00 Familia
19,00 Radiojurnal
19,15 Contemplații simfonice
20,05 Călătorie în lumea poveștilor
20,15 Cânt din suflet
21,00 Curierul de seară
Știri: 6,00; 7,55; 9,00; 11,00; 12,55; 17,00; 18,00; 20,00; 21,00; 21,55
Radio Jurnal: 7,00; 16,00; 19,00

RADIO SEBIȘ

6,00 - 8,00 Detașamentul de trezire
8,00 - 9,00 Cântă-mi lăutare - muzică populară
9,00 - 10,00 Alo, tu alegi!
10,00 - 12,00 Cafeaua de zece
11,00 - 12,00 Om bun - muzică folk
12,00 - 13,00 La porțile dorului - muzică populară
13,00 - 14,00 FM-ul de prânz
14,00 - 15,00 Numai pentru tine
15,00 - 16,00 Astăzi te sărbătorim - muzică populară și dedicații muzicale
16,00 - 18,00 După patru
18,00 - 19,00 Telefonul cu butoane
19,00 - 20,00 La Mulți Ani! - dedicații muzicale
20,00 - 22,00 Unu plus doi - talk show
22,00 - 24,00 Metronom 21 rock
0,00 - 2,00 92,1 Insomnii
2,00 - 6,00 Nocturna muzicală

Proclamația de la Arad

adoptată azi, 3.10.1999, cu ocazia mitingului de protest împotriva hotărârii Guvernului României de a transfera „Statuia Libertății", ce semnifică Ungaria Milenară, către Ordinul Minoriților și înființării „Parcului prieteniei româno-maghiare"

În acest sens, participanții la mitingul organizat azi, 3.10.1999, lansează un apel către țară, pentru a sprijini următoarele deziderate:

1. Retragerea Hotărârii de Guvern nr. 770/20.09.1999, ca fiind ostilă voinței cetățenilor Aradului.

2. Anularea Hotărârii Guvernului, cu privire la înființarea „Parcului prieteniei", inițiativă lipsită de motivație, deoarece nu avem ce să reconciliem. Această acțiune ar reprezenta un demers artificial creat, ce ar genera suspiciuni și neîncredere reciprocă între locuitorii Aradului.

3. Renunțarea de către autoritățile române centrale de a impune celor locale, împotriva legii, unele simboluri care sunt privite de locuitorii Aradului ca fiind anti-românești.

4. Solicităm autorităților arădene: Consiliului Local Municipal și Consiliului Județean, de a sluji interesele celor ce i-au votat, conform jurământului depus la investitură, și nu intereselor celor din afara frontierelor României.

5. Cerem, în memoria înaintașilor noștri, a corifeilor arădeni ai „Marii Uniri", ca întreaga societate românească să înțeleagă sensul mesajului nostru, și să ni se alăture, pentru a nu ni se impune această umilință și a ne păstra nepătată demnitatea națională.

Participanții la mitingul organizat în Piața Revoluției din Arad

Week-end politic arădean

În febra alegerilor

Încet, încet partidele arădene ies din starea de vegetație și încep să se agite, simțind că se apropie alegerile.

ALIANȚA PENTRU ROMÂNIA

Președintele Ioan Biriș și vicepreședintele Gheorghe Chiper au fost în județ, mai exact la Vârfurile și Hălmăgel. La Hălmăgel a fost înființată o nouă organizație ApR, în fruntea căreia se află Alexandru Bora, iar la Vârfurile a fost conferință de alegeri, în funcția de președinte al organizației fiind ales inginerul Gheorghe Roman. De asemenea, președintele și vicepreședintele ApR Arad au participat la sfințirea Monumentului eroilor la Groși, comuna Vârfuri.

PUNR

Duminică, la ora 17,00 președintele Ioan Moș a participat la Șiria la adunarea generală de alegeri. În fruntea organizației Șiria a fost ales Dorel Vlad.

PDSR

Vineri, senatorul Ioan Bold a fost la Mișca unde s-a întâlnit cu alegătorii și a avut discuții cu organele locale.

PD

Președintele organizației județene, Gheorghe Seculici a participat duminică la Șiria la întâlnirea cu fiii satului, la invitația Primăriei din localitate.

PNL

Organizația de tineret a PNL a organizat duminică, la Balta Măltăreț, un concurs de pescuit. Au participat 15 concurenți reprezentând PD, UDMR, PS, Club 2000, Liga studenților bineînțeles PNL. Seara a fost organizată o petrecere la care a participat și deputatul Titus Ghiorghiof.

ȘERBAN POPESCU

Tinerii țărăniști își dezvoltă „aptitudinile personale"

Conform noii strategii adoptate de către organizația de tineret a PNȚCD, ședințele Comitetului Județean se desfășoară în localitățile unde există filiale. Ultima s-a desfășurat la Ghioroc, într-un cadru natural deosebit și a fost urmată de o nouă „rundă" a „Școlii oamenilor politici".

Aceasta s-a desfășurat pe trei module de curs.

„Ingerințele interesului personal în managementul puterii" a fost tema prezentată de către Marius Buftea, tinerii țărăniști luând contact cu noțiunile de „certitudine" și „risc asumat".

• Adela Cristea, președinta organizației județene a prezentat o lucrare referitoare la „dezvoltarea aptitudinilor personale". Tinerii au fost învățați cum să se comporte în relațiile cu publicul, cu superiorii și cu subordonații pe linie politică sau managerială.

• De departe, cea mai interesantă temă a fost cea prezentată de către Claudiu Cristea, noul purtător de cuvânt al PNȚCD-ului județean. Domnia-sa a expus strategia organizației de tineret în viitoarea campanie electorală. Greul campaniei pentru alegerile locale căzând pe umerii organizației de tineret, aceasta va fi recompensată prin rezervarea locului doi pe listele de candidați de consilieri în localitățile în care există filiale.

S. TODOCA

Partidul particularilor adună... particulari

Recent, la sediul Partidului Particularilor (PP-PSDT) a avut loc o întâlnire a unor noi aleși în Biroul de conducere pe județ. **Constantin Fâcea**, prim-vicepreședinte, și-a explicat opțiunea pentru acest partid prin faptul că prima particulă (Partidul Particularilor), reprezintă preocuparea pentru economic, în timp ce a doua (Partid Social Democrat Tradițional) este de natură să asigure electoratul de forța social-democrației ● **Cosma Pompiliu**, vicepreședinte pe probleme de imagine, este un veritabil „particular", fiind patronul unui restaurant foarte apreciat. Domnia-sa a fost de părere că politica trebuie să o facă oamenii cu bani, pentru că aceștia nu sunt tentați să fure banii partidului și ai contribuabililor. Alături de dl. Cosma au mai venit în partid și alți întreprinzători. Președintele Ioan Tipei a remarcat în special tinerețea acestora.

● **Magyar Viorel** a fost ales director de campanie electorală.

S. TODOCA

La Comitetul executiv al PNL

NEMULȚUMIRI PE TOATE PLANURILE

De curând, la sediul PNL a avut loc întrunirea Comitetului Executiv Județean al partidului, la care au participat membri din aproape toate filialele din județ.

S-au analizat trei puncte principale, toate de natură organizatorică.

Unul dintre subiecte s-a referit la colectarea de semnături pentru modificarea Constituției. Iată ce ne-a declarat deputatul Titus Gheorghiof, în legătură cu acest aspect: **„Suntem cam la jumătatea colectării semnăturilor. Președinții de organizații, poate ocupați cu munca câmpului, nu s-au implicat în această activitate. În comuna Vladimirescu, o persoană fizică și-a permis să distrugă atât listele cât și afișul."**

Listele cu semnături trebuie predate până la 1 noiembrie, dar dl. deputat este nemulțumit de ceea ce s-a făcut până acum.

În ceea ce privește listele de candidați pentru alegerile locale, s-au iscat câteva discuții asupra locurilor de pe listă. **„Unul dintre criteriile pentru fiecare organizație este respectarea hotărârilor la nivel de județ, numărul de membri și rezultatul sondajului pe care-l facem în localități"**, a afirmat dl. deputat. A treia problemă atinsă a fost acoperirea județului cu organizații PNL, acoperire care este momentan de 85%. **„Sunt foarte nemulțumit de acest rezultat pentru că mulți președinți s-au mulțumit să facă doar baremul minim de membri și organizațiile n-au mai crescut"**, a mai afirmat dl. Gheorghiof.

SORINA AMBRUȘ

Direcția Agricolă Arad
Către, PARLAMENTUL ROMÂNIEI, SENAT, COMISIA PENTRU AGRICULTURĂ, SILVICULTURĂ,INDUSTRIE ALIMENTARĂ ȘI SERVICII SPECIFICE

Prin prezenta vă aducem la cunoștință că, deși ne aflăm în plină campanie agricolă de toamnă, perioadă cu volum foarte mare de lucrări agricole (recoltări floarea-soarelui, porumb, soia, sfeclă de zahăr, frunte, legume etc.; precum și pregătirea terenului, efectuarea însămânțărilor de toamnă), în județul Arad ne confruntăm cu o criză acută și prelungită de motorină, fapt ce împiedică desfășurarea în bune condiții a acestei campanii agricole.

VĂ RUGĂM să interveniți energic pe lângă Min. Industriei și Comerțului și Min. Transporturilor în vederea reglementării problemei ridicate, întrucât din informațiile deținute se pare că motorina ce ar trebui destinată agriculturii ia calea exportului.

Considerăm că bunul simț caracteristic românului obligă la stoparea unor astfel de practici și la respect sporit față de munca celor ce trudesc pe ogoarele țării.

Rog pe D-zeu să vă dea înțelepciune și să vă ajute în a reuși în sensul celor solicitate.

Director General,
ec. Fluieraș Avram Gheorghe

Menționăm că același text a fost transmis și Camerei Deputaților. Grav este faptul că motorina ia calea exportului. Evident, cei care au găsit această „conductă" externă pentru motorină, își pun și ei deoparte pentru o vilă sau o mașină. Pâinea țării? S-o facă ungurii!

Cât despre respectul pentru cei ce trudesc, aceasta e o noțiune de care n-au auzit profitorii vremurilor noastre.

Ar mai fi de spus că parlamentarii arădeni ar trebui să preia jalba directorului Fluieraș și să meargă cu ea în proțap în Parlamentul României.

A consemnat:
I. IERCAN

UN SIMBOL AL VRAJBEI

(Urmare din pag.1)

Dar aceste defăimări ale realităților românești au constituit punctul forte al propagandei maghiare.

Un popor mic care, când a venit din Asia, nu depășea 60.000 de suflete. Dar a avut conducători care au știut prin forță, diplomație, prin privilegii să deznaționalizeze popoarele cucerite, inclusiv să creeze o clasă privilegiată, nobiliară începând cu Ștefan I.

Acest lucru s-a făcut timp de secole, în Transilvania prin eliminarea elementului românesc și maghiarizarea conducătorilor români, cum au fost familiile Banffy, Mailat, Corvineștii, familia Cîndea - Kendeffy etc.

Acest lucru îl constată înainte de 1848 Iancu pe pielea lui. „După terminarea cursului juridic, Iancu având cele mai excelente atestate, se scrie în <<Magyarorszag és a nagyvilág>>, s-a prezentat înaintea guvernului din Cluj, pentru a fi primit practicant fără salar. Dar bietul Avramuț nu și-a dat seama că în această țară până la 1848 nu tot omul era om".

Iancu, după cum scria amintitul ziar, nu avea o înfățișare recomandabilă. El a fost respins pentru că era plebeu, fiu de iobag, adică nu era nobil. De aceea s-a dus cancelarist la Târgu Mureș, pentru că avocații nu trebuiau să fie nobili.

În anul 1947, în 15 ianuarie participă cu Iosif Sterca Șuluțiu la lucrările Dietei de la Cluj. Guvernul nemeșesc susținut de partidul conservator revoluționar, dorește ca prin noul proiect de lege numit „urbariu" să strivească pe bietul țăran cu desăvârșire.

În acea zi, șeful partidului liberal, baronul Kemény Denes a rostit în parlament unele cuvinte referitoare la emanciparea țăranilor.

„Țăranului care după ce fu dezbrăcat de tot dreptul omului, de toată demnitatea omenească, i s-au impus sarcini, care nu numai că întrec venitul moșiei ce o lucră, dar întrec chiar puterile dânsului. Și când ar avea numai un stăpân tot ar mai merge; dar după ce stăpânul său i-a luat tot ce bietul om a muncit, apoi vine al doilea stăpân, statul. Acesta îi impune o soartă și mai grea. În timpul când nobilul își petrece în „dolce far niente", țăranul poartă greutățile țării, plătește contribuția singur, face poduri și drumuri grele, și tot el plătește vama pe ele. Apără țara cu arma, ca nobilimea să poată dormi în liniște. Plătește pe popă, pe dascăl, pe jude, pe notar și tot ce i se cere. Și acest om în zdrențele sale, e onest, blând, muncitor, își iubește țara și o apără cu credință, deși el știe că nici acel pământ de trei coți, care după moartea sa îi va acoperi trupul, nu este proprietatea dânsului. Aveți grijă! Dumnezeu nu poate suferi îndelung o asemenea stare".

Sunt cuvinte profetice. Dar din păcate același guvern revoluționar liberal inspirat din ideile baronului Kemeny nu ține cont de acest lucru. Iobagul rămâne tot în servituți față de nobilii din Transilvania, ba mai mult, ca român este supus și altor umilințe, batjocoriri, bătut, ridicat în furci. Pentru că și-a cerut libertatea și dreptul de a fi reprezentat ca națiune, guvernul revoluționar condus de Kossuth Lajos prin armata sa și „tribunalele de sânge" i-a astupat gura cu pănmânt.

Aceasta a fost „libertatea, fratemitatea, egalitatea" proclamată de revoluția maghiară pentru români.

De aceea urmașii celor care au udat cu sângele lor dorința de libertate, de recunoaștere a națiunii române nu pot accepta monumentul Ungariei milenare și al celor 13 generali, din al căror ordin românii au fost masacrați.

O nouă conducere a O. T. - filiala PDSR Sebiș

Zilele trecute, Organizația de tineret, filiala PDSR Sebiș, s-a reorganizat. În urma unei ședințe extraordinare a fost ales noul organ de conducere format din: **Șpan Darius - președinte, Sulincean Teodor, Roșu Viorel, Ciort Cosmin - vicepreședinți, Pop Ileana - secretar, Moisi Daniel - casier și Mâneran Daniel - membru.**

La acest eveniment au participat: ing. Gheorghe Pele - vicepreședintele organizației județene, Marius Sălăjan - președintele organizației de tineret județene, Lubko Orban - reprezentantul Ligii studenților, iar din partea organizației locale dr. Puiu Lambing - președinte și Cornel Gavrilă - vicepreședinte.

GELU GROZA

Festivalul de teatru clasic - ediția a V-a

În această seară, „SLUGĂ LA DOI STĂPÂNI", de Carlo Goldoni

Așa cum ne-a obișnuit în ultimele ediții ale festivalului arădean, Teatrul Național din Craiova ne prezintă în această seară o capodoperă a dramaturgiei universale: „Slugă la doi stăpâni" de Carlo Goldoni.

Spectacolul - în distribuția căruia îi vom putea revedea pe Ilie Gheorghe, Anca Dinu, Valeriu Dogaru, Angel Rababoc, Gabriela Baciu, Constantin Florescu, Adrian Andone, Iosefina Stoia, Valter Dellakeza, Mihai Arsene, Tudorel Petrescu, Nicolae Poghic, Geni Macsim, Marian Politic, Alexandru Boureanu - poartă semnătura unui mare regizor: Vlad Mugur.

ÎN TEATRU, CA ȘI ÎN VIAȚĂ, RECUNOAȘTEREA VALORII NU VINE IMEDIAT

● Cu actorul George Mihăiță, Teatrul de Comedie București ●

– Ce mai faceți, domnule George Mihăiță? Tot frumos? Tot tânăr? Tot june-prim?

– Mai păcălim viața câțiva ani!

– De la primul d-voastră film: „Reconstituirea" și până astăzi ați rămas în atenția publicului, un fapt cu totul remarcabil.

– Este o constatare pentru care vă mulțumesc. Puțini oameni mi-au spus-o. Este o performanță pentru un actor să rămână în top prin meserie, și nu prin lucruri adiacente.

– Aveți o frenezie interioară pe scenă. Și poate și în viață, de vreme ce sunteți un mentor binecunoscut al adolescenților.

– Este foarte adevărat. Am o frenezie interioară pe scenă. Dacă n-aș ști să o dozez în viață, probabil că nu aș mai exista. O mare parte din viață mi-am petrecut-o pe scândura scenei. Forța cea mai mare a unui actor este pe scenă, și nu în viață. Consider că actorul trebuie să fie dincolo de scenă un om simplu. Să se comporte normal. Să-și surprindă publicul numai pe scenă. Un cercetător, de pildă, nu-și arată invenția pretutindeni, ci doar în conclavul său.

– Sunt foarte mulți actori tineri blazați.

– S-ar putea, chiar, alcătui o Fundație a blazaților. Unii actori se blazează înainte de a da un rol important. În teatru, ca și în viață, recunoașterea valorii nu vine imediat, de aceea unii tineri actori nu au răbdarea de a-și construi treptat o carieră. Uneori este trist. Chiar dramatic.

– Pentru că ați jucat un rol principal, îndelung elogiat de critică în primul film al regizorului Lucian Pintilie, vă rog să vă referiți la ultimele sale creații cinematografice.

– Pentru mine, Lucian Pintilie este o icoană. Este Dumnezeul meu. Și tatăl meu spiritual. Îmi cer scuze că nu le comentez. Chiar dacă nu voi mai face filme cu el, nu vreau să-l cert ci, întotdeauna, să-l apăr.

– În prima decadă a lunii decembrie se va desfășura la Arad „Miss Adolescența" sub genericul „Joe, ți-aduce muzica!"

– Mă bucur că pot adresa o invitație - prin intermediul ziarului „Adevărul" - tuturor tinerilor și nu numai lor, de a participa la un concert extraordinar cu formațiile Valahia, K1 și altele. Și, desigur, la „Miss Adolescența".

– Revista d-voastră, „Salut", continuă să aibă succes.

– Apare în peste 60.000 de exemplare și are un impact deosebit asupra tinerilor. Redactor-șef este fiul meu, Tudor Mihăiță, care a terminat, de curând, Școala superioară de jurnalism. Revista apare acum sub egida Grupului de presă Media Pro.

– Deci, în decembrie, reveniți la Arad.

– Am sentimentul, și poate nu numai eu gândesc astfel, că în aceste locuri suntem iubiți mai mult decât la București. Când aplauzele nu mai conteneau, m-am uitat în ochii spectatorilor arădeni și regretam sincer că spectacolul s-a terminat.

Convorbire consemnată de LIZICA MIHUȚ

„DE ARAD M-AM DESPĂRȚIT PLÂNGÂND"

● dialog cu Virginia Mirea, actor la Teatrul de Comedie București ●

– În această seară, (n.n. duminică) nu știu câtă lume și-a dat seama că unui personaj i-a dat viață o actriță care a debutat aici chiar în urmă cu 20 de ani. Spuneți-ne, cum a fost începutul?

– Începutul a fost superb. Asta nu ca să măgulesc trupa de aici și nici directorii de atunci. Am fost foarte bine primiți. Aveam repartiție, veneam într-un necunoscut total și am găsit aici o echipă extraordinară, de oameni extraordinari, în primul rând. Așa că, după trei ani, am plecat plângând pentru că îmi formasem deja prieteni, ne simțeam extraordinar. Și ce să vă spun, acum, după 20 de ani - chiar vorbeam cu soțul (n.n. Dobrovici), cu care am fost aici în teatru - ne întoarcem în Arad, exact cum am venit, toamna. Pentru mine a fost ca o întoarcere în timp.

– Vă amintiți de spectacolul de debut?

– Îmi amintesc, desigur. Primul spectacol pe care l-am jucat aici a fost „Kathleen" de M. Sayers, un spectacol făcut de Iosif M. Bâta.

– Ce amintiri vă leagă de scena arădeană?

– Sunt multe. Cea mai frumoasă amintire legată de teatru, de scenă și de colectiv este spectacolul cu „Proștii sub clar de lună", cu care am fost la Piatra Neamț și am cules laurii festivalului în 1981. Îmi aduc aminte de acel spectacol, pentru că nu voiam, domnule, să merg la festival, aveam așa, o chestie, ceva ce mă reținea. Doream să fie totul perfect și simțeam că spectacolul nu e pe deplin împlinit, deși era bine făcut. Probabil că în mine n-am avut încredere.

– Și totuși acolo v-ați remarcat și ați intrat în „vizorul" bucureștenilor?

– Exact. Dar eu sunt destul de conservatoare, nu prea îmi vine să mă mut dintr-un loc în altul. Am plecat destul de greu din Arad. Părinții ne tot dădeau telefoane să ne apropiem de ei, să venim în București. La insistențele lor, în 1982, eu m-am transferat la Teatrul de Comedie iar Dobrovici la Teatrul Odeon (fost Giulești). Mai departe viața și-a urmat cursul ei și iată-mă acum, din nou, pe scena arădeană.

– Ați avut un rol de mai mică întindere, dar unul destul de greu de făcut...

– Când am citit piesa nu m-a mulțumit total, am zis că e un spectacol bulevardier...

– Așa este...

– Dar Horațiu m-a întrebat ce vreau să fac din piesa asta și întrebarea a fost foarte grea. Mie îmi place să risc, fac și roluri de două secunde dacă mi se par importante. Atunci am ales rolul ăsta, care era cel mai ingrat în scriitură. Și Horațiu a zis că mi-am ales rolul cel mai tâmpit din toată piesa. N-am zis nimic și foarte calmă l-am făcut așa cum l-ați văzut.

– Registrul interpretativ a fost dificil...

– N-am vrut să fac un rol la prima mână. Putea să fie o baroană, pur și simplu o cochetă. Dar mi-a plăcut să caut, să mă pot juca în rol și așa mi s-a părut mai interesantă. Nu știu cât am reușit dar publicul m-a aplaudat, ceea ce înseamnă că spectatorii au înțeles ce-am vrut...

– Cum ați găsit publicul arădean după 20 de ani?

– Mi-a fost teamă, la prima intrare, pentru că după 20 de ani reîntâlnirea este totuși cu o mare încărcătură emoțională. Nu știu câți m-au recunoscut... dar am simțit că mi-au înțeles mesajul.

A consemnat V. FILIP

Reporter sentimental: o carte postumă de Crăciun Bonta

Emil Șimăndan adună, în volumul „Popasuri printre amintiri", aproape întreaga creație literară (schițe și povestiri) și reportericească rămasă de la Crăciun Bonta, de la acest ziarist care a condus timp de trei decenii destinele presei arădene, în cei mai grei ani ai epocii totalitariste.

Culegerea „Popasuri printre amintiri" a fost de fapt gândită inițial de Crăciun Bonta, care, înainte de trecerea sa în neființă a înmânat sumarul volumului bunei sale soții, care, la rândul ei, a încredințat manuscrisul editorului Emil Șimăndan (Fundația „Ioan Slavici") pentru a-l selecta și pregăti în vederea publicării. Astfel, îngrijitorul ediției a selectat un număr de 40 de schițe, povestiri, reportaje, interviuri, însemnări și note de călătorie, pe care le-a ordonat din punct de vedere tematic, fără să țină seama de datarea lor cronologică. În felul acesta, paginile antologate, în consens cu titlul cărții, constituie pertinente amintiri și însemnări pe diverse teme culturale. „Nu sunt portretele unor preocupări la modă, dar nu sunt nici în afara interesului actual atâta vreme cât cei despre care a scris Crăciun Bonta ne preocupă și astăzi". Apoi cartea ne poate face atenți la felul cum sună amintirile unui ziarist care a condus timp de trei decenii destinele presei locale arădene, a unui ziarist - cum a scris îngrijitorul ediției - care a învățat „gimnastica" supraviețuirii sub tăvălugul zgomotelor absurde ale veacului său totalitar.

Gestul îngrijitorului ediției, de-a insera la sfârșitul cărții un interviu - biografic, de 30 de pagini, realizat în anul 1991, ridică valoarea culegerii în sensul unei mai bune înțelegeri a vieții interlocutorului său, interlocutor care a intenționat să-și scrie „memoriile", ori „romanul vieții", dar din cauza sănătății și stresului de o viață nu și-a mai putut „ordona" gândurile.

Emil Șimăndan ne-a dat o șansă în plus să cunoaștem (și să înțelegem) mai bine cine a fost publicistul Crăciun Bonta. Prezentându-ne „aventura" vieții lui Crăciun Bonta, aflăm multe lucruri inedite: că la 14 ani, după Dictatul de la Viena, într-o zi de vară, aflat cu vacile stăpânului la păscut pe izlazul comunei natale (Săcădat - Bihor), s-a decis să treacă în România. Granița de după Dictat trecea prin mijlocul izlazului. L-a luat cu el, până la hotar, pe fratele mai mic, căruia, la despărțire, i-a spus: **„Frate dragă, te rog să ai grije și de vacile mele, pe cele ale stăpânului să le duci acasă, eu trec «dincolo» în România."**

Pagini interesante sunt, de asemenea, cele care vorbesc despre apropierea sa de presă, de ziaristică, anii petrecuți la școala de Ziaristică din București (în genul școlii de Literatură „Mihai Eminescu"), ori paginile care vorbesc despre primii ani ai presei arădene de după cel de-al doilea război mondial, precum și despre preocupările sale culturale și literare.

Dorim să încheiem această recenzie prin a reveni la „Cuvântul înainte" semnat de Emil Șimăndan, care arată că volumul acesta postum al lui Crăciun Bonta a putut să vadă lumina tiparului cu sprijinul generos al foștilor săi colegi din redacția cotidianului „Adevărul".

VASILE FILIP

Notă: Cartea va fi lansată azi, 5 octombrie a.c., ora 16,00, la librăria „Ioan Slavici" din Arad, de către îngrijitorul ediției, publicistul și editorul Emil Șimăndan. Va fi prezentă, de asemenea, soția autorului, care a sprijinit în mod direct apariția volumului.

STATUILE NE POT INCENDIA, NE POT UNI?!

(Urmare din pagina 1)

Pentru maghiari el simbolizează și mitul Ungariei Mari, creându-le o stare de confort și beatitudine sufletească, în timp ce pentru români același monument semnifică un atentat la libertatea lor națională, la însăși esența lor identitară, căci e de prisos a mai spune statutul Transilvaniei în conștiința națiunii române - de „inimă și leagăn al românismului". Existența, adesea tragică, a celor două națiuni derivă de la asumarea aceleiași funcții vitale a Transilvaniei pentru unii și alții.

Ridicat de statul maghiar în plină perioadă a dualismului, când Transilvania, în mod forțat, împotriva voinței națiunii române majoritare, a făcut parte din structura instituțională administrativă a Ungariei, acest monument simboliza atunci un hotar spiritual și terestru cu valoare de reper existențial pentru maghiari. De aici și cultul fără de seamă și pe care-l exprimă maghiarii în fața acestui monument în preajma zilelor de 15 martie și 6 octombrie ale fiecărui an.

Cum a fost receptat acest monument de români și cum l-au simțit ei? Sunt întrebările care trebuie puse pentru a înțelege oportunitatea reamplasării acestui monument. E suficient să redăm reacția unei distinse personalități politice și culturale arădene din epocă, avocatul Ioan Popovici Deseanu (1831-1892), care văzând monumentul ridicat în actuala Piață Avram Iancu, din Arad, a declarat: „Din clipa aceasta, jur că pașii mei prin aceste locuri nu vor mai călca" adică prin piața mai sus amintită. Se înțeleg sentimentele de umilință și ofensă pe care venerabilul înaintaș le-a trăit și cărora le-a dat glas sub forma unui jurământ testamentar.

În timp ce inimile maghiarilor, mai acum 109 ani, tresăltau sub lumina mândriei zidite la adăpostul ideii-vis Ungaria Mare, întrupată în bronzul monumental ce domina piața arădeană, inimile românilor arădeni la 1890 erau cernite de imaginea unei Transilvanii pline de amintirile tragice date de cele aproape 40 de mii de vieți pierdute de români, de zecile de sate incendiate și ruinate. Sunt toate acestea amintiri dureroase, pe care același monument și imaginea celor 13 generali le readuceau în memoria afectivă a românilor. În definitiv, acesta-i rostul esențial al oricărei statui: de a nu lăsa să se uite de către prezent și viitorime simbolurile unui destin istoric național. În cazul de față statuia „Ungaria Milenară" avea menirea, la vremea ridicării ei, să imortalizeze peste ani și ani nu doar figuri istorice devenite legende la maghiari, ci să reamintească mereu și mereu că visul oricărui privitor maghiar, atunci când își îndreaptă ochii spre statuie, trebuie să fie visul celor 13 generali - făurirea Ungariei în hotarele trasate, prin nedrepte cuceriri, de regele Ștefan I.

Se pune legitima întrebare: de ce și când românii au înlăturat acest monument? Guvernanții români ai anului 1925, deci din perioada imediat următoare Marii Uniri, înțelegând incompatibilitatea dintre mesajul și simbolul istoric al acestui monument și noua entitate politico-statală - România întregită prin unirea Basarabiei, Bucovinei și Transilvaniei cu România - au purces la demontarea acestuia pentru că prezența unor eroi maghiari care au luptat pentru anexarea Transilvaniei la Ungaria nu mai putea fi „acceptată" într-o Transilvanie întregită cu Patria-mamă - România. Se poate pune întrebarea retorică: astăzi, Transilvania, din ce structură statală face parte? Răspunzând la această întrebare răspundem și la legitimitatea reamplasării sau nu a statuii celor 13 generali.

Reinstalarea acestei statui în Arad, astăzi, înseamnă, pe scurt, pentru maghiari, revitalizarea unui simbol istoric și deci recâștigarea unei embleme ce definește identitatea etnoistorică maghiară. În egală măsură înseamnă readucerea în sufletul lor a unei probe ce va redesena, în mintea și inima maghiarilor, o anume hartă cu hotare ce stârnesc legitime și hotărâte reacții de respingere din partea românilor.

Reamplasarea acestui monument, din nou, la Arad, în loc să unească, să solidarizeze, poate incendia popoarele noastre și deci un fragment de lume.

Pentru români, chiar pe fondul unor dorite și pertinente preocupări de integrare în spațiul euroatlantic, mai mult decât atât, pe fondul unei necesare, și firești, și dorite reconcilieri româno-maghiare, o reinstalare a statuii ar însemna să accepte un atentat vizibil la identitatea lor, în timp ce maghiarii ar câștiga în sporirea identității lor. Înțelegând implicațiile și, deci, consecințele dramatice ale reamplasării monumentului, pe care le-ar putea avea, liderii noștri politici începând de la președinție, prim-ministru, parlamentari și guvernanți vor trebui să înțeleagă că acest monument, din nefericire, niciodată nu poate aduce pacea și concordia între români și maghiari.

Statuia celor 13 generali ne îndeamnă să reținem, ca învățătură cu valoare de model comportamental că noi, românii și maghiarii și toți cei ce trăim pe aceste pământuri, trebuie să devenim și să rămânem făuritori ai unui alt tip de istorie, clădită pe dragoste, pe respect și pe înțelegere, așa încât cei ce ne vor urma nouă să înscrie numele noastre pe monumente durabile, spre care ochii și inimile lor, privindu-le, să se lumineze de lacrimile recunoștinței oglindite în parfumul florilor ce le vor împrejmui, ca semn al unei eterne ocrotiri.

Avem nevoie, frați maghiari și frați români, de statui-document istoric,care să ne solidarizeze, să ne armonizeze, să facă loc mai mult în inimile noastre dragostei și nu să ne îndepărteze, să ne dezbine, să ne incendieze mințile și inimile. Pentru binele nostru comun și viitorul copiilor copiilor noștri, pentru bunul Dumnezeu, luați aminte!

AGRICULTURA - O CENUȘĂREASĂ: UN LITRU DE MOTORINĂ = 7 KG GRÂU

„Trebuie să muncim, n-o să mergem să dăm în cap!”

Dintotdeauna bunăstarea omului de la țară s-a măsurat în hectare de pământ și în capete de animale. Pământul și animalele nu știu nici de sărbătoare, nici de oboseala stăpânilor. Fapt confirmat și de Ioja Viorel și Aurica din Șicula. Familia Ioja muncește 40 de hectare de pământ cu utilajele proprii: trei tractoare, combină, disc. Adică **„toată gama de utilaje”**. **„De dimineață mă scol, la cinci și jumătate, hrănesc 50 de porci, pregătesc copiii pentru școală și mulg vaca”**. Între timp, Viorel Ioja hrănește cei trei cai din gospodărie. După ce sfârșesc munca de lângă casă, cei doi încep munca afară, la câmp. În general se profilează pe culturi de porumb, grâu și orz. Din recoltă îngrașă animalele și vând dacă au surplus. **„Porcii îi îngrășăm. Mai tăiem, mai vindem.”** Pentru crescătorii de animale, o problemă este prețul de achiziție a cărnii. **„La abator, kilogramul de carne de porc a ajuns de la 8000-9000 la 10.000 de lei. Asta e foarte puțin la câtă muncă investim.”**

Chiar dacă au toate utilajele pentru agricultură, familia Ioja nu prestează lucrări agricole pentru nimeni. **„Avem noi mult de muncit, plus că piesele și motorina sunt scumpe și nu rentează să te duci la altul”.**

În acest an, un hectar de pământ a „înghițit” două milioane de lei. Acești bani includ toate lucrările, sămânța și erbicidul. **„Totdeauna când facem socoteala constatăm că ieșim în minus”**. Cu toate că **„agricultura nu-i rentabilă”**, Viorel și Aurica n-au încotro. **„Ce să facem dacă n-avem nici un salar? Să mergem să dăm în cap?”** Mai mult, pământul e lăsat de la părinți. **„Noi suntem crescuți s-avem grijă de el. Câștigăm, nu câștigăm, nu putem să-l lăsăm pârlog.”**

Motorina colorată: o soluție pentru cupoanele agricole

Pe Ioan Căprar, tot din Șicula, l-am întâlnit tocmai când venea de la Ineu, de la baza de recepție, unde s-a interesat dacă preiau porumb. **„Nici vobă să preia. De bine, de rău, anul ăsta a rezultat un excedent de porumb. Unde să-l vindem?”.** Pe banii primiți pe porumb intenționa să cumpere grâu de sămânță. Ioan Căprar muncește zece hectare de pământ împreună cu socri. **„Este foarte greu. Peste tot intervin piedici”.** La începutul săptămânii trecute **„nicăieri pe raza Ineului nu am găsit motorină. De-abia la SMA Curtici am putut cumpăra cu 7800 de lei litrul.”** Ioan Căprar propune „să se coloreze motorina, pentru a fi **o departajare între plimbăreală și muncă.”** Să fie motorină colorată la prețul de 1000-2000 de lei litrul, **„accesibilă oricărui țăran”**. Dacă s-ar colora motorina destinată agriculturii, un sondaj pe stradă ar demonstra cine înșală statul. **„Ar fi o frică. Lumea nu și-ar mai permite să folosească motorina destinată agriculturii în alte scopuri.”**

Cupoanele nu sunt agreate de cei care fac agricultură la modul serios: **„Iei un cupon de la taica Pătru la jumătate de preț și folosești motorina la plimbare. Asta nu-i ceva viabil. Cupoanele nu duc înainte, ci înapoi. Și nu-s cea mai bună soluție.”**

Inițiativele întreprinzătorului de la țară sunt sufocate din fașă. Căprar ar fi vrut să deschidă o microfermă de porci. **„Nu-i cresc pentru că la ora actuală prețul cărnii de porc e nejustificat de mic.”** Drept urmare, vinde recolta pe piața liberă **„Ar fi rentabilă munca în momentul când ai o piață de desfacere a produselor. În condițiile în care un litru de motorină înseamnă șapte kilograme de grâu, ce mai putem noi spera?”.**

TEODORA MATICA

Foto: ONORIU FELEA

Utilaje mai există, de muncit se (mai) muncește, dar profitul pe nicăieri

La Olari, deși există potențial, se practică

O AGRICULTURĂ DE SUBZISTENȚĂ

Comuna Olari este așezată lângă Sântana. Pământ bun, tradiție agricolă cât încape, hărnicie la fel... Ștefan Muscă, primarul comunei, ne declară: **„Avem două Asociații agricole: una în Olari („ROMAG“) și una în Sintea Mică (ALBINA“). În prezent, ambele asociații se descurcă greu. De ce? Deoarece s-au decapitalizat din punct de vedere financiar. Nu din vina lor, ci din cauza proastei politici guvernamentale de după Revoluție și, mai ales de după 1996 în ceea ce privește agricultura. Producătorii agricoli nu sunt încurajați și sunt lăsați la îndemâna intermediarilor. În final, au de suferit atât producătorii (care-și sunt siliți să-și vândă recolta la prețuri de nimic), cât și consumatorii, care sunt nevoiți să plătească în prețul produsului și poftele intermediarilor de îmbogățire rapidă.“**

În Olari există 24 de tractoare particulare. Un producător particular, care are peste treizeci de hectare de pământ, ne-a declarat: **„Prefer să produc în solarii. Deocamdată, nu este încurajată producția agricolă pe spații întinse. Nimeni nu-și permite să cultive cereale: lipsește atât stimulentul (subvenția și garantarea valorificării recoltei) cât și legea protecției împotriva calamităților. Cu solariile mă descurc, dar este vorba de un volum de muncă imens. Cresc și câteva zeci de porci. De ce? Ca să nu fiu obligat să vând cerealele pe un preț de nimic...“.**

Cu alte cuvinte, comuna Olari este încă un caz tipic de agricultură românească, care nu face excepție de la regulă: asociații care se zbat în greutăți de tot felul, populație îmbătrânită ce încă nu s-a desprins de agricultura de subzistență (cu toată aplicarea Legii 18) etc.

Excepțiile sunt rare și nu fac altceva decât să confirme regula: există potențial, dar nu sunt perspective... Cel puțin deocamdată.

DORU SINACI

AGRICULTORI

Utilaje agricole cu durabilitate și calitate

Aparate de erbicidat VN

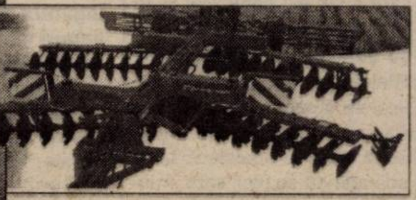

VN – Grapă cu discuri Profi

Cultivator cu discuri F2

Acesta este numele noului cultivator al firmei Vogel & Noot

Ne face plăcere să vă anunțăm că pentru mașinile agricole produse de VOGEL&NOOT avem o finanțare foarte bună.

VARIANTE DE FINANȚARE: Avans 30%;

- Plata la 6 luni fără dobândă;
- Rate și Leasing 1-3 ani dobândă fixă 7,6 %, fără garanții bancare

VN – Sapak Profi

Pregătirea patului germinativ și pentru semănat într-o singură etapă

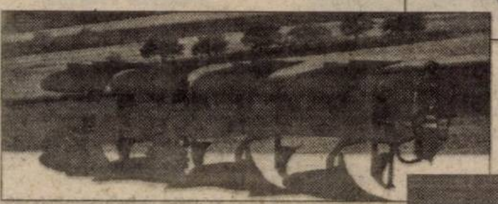

VN – Euromat PERMANIT 3S

Plugul ce inspiră încredere

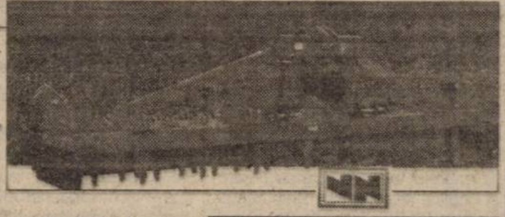

Grapa Rotativă VN – Terramat 3 S Profi

Generația de mare putere de grape rotative ale firmei Vogel & Noot

VOGEL & NOOT

VOGEL&NOOT AGROROM S.A.
ARAD, Calea Zimandului nr.5
Tel/Fax 057-276878, Tel. 057-276879
e-mail: vogelsa@dart.ro

CREDITE PENTRU AGRICULTURĂ ACORDATE DE CEC

În conformitate cu prevederile Ordonanței Guvernului nr. 36/1999, CEC acordă din resurse proprii credite producătorilor agricoli pentru achiziționarea de tractoare, combine, mașini și utilaje agricole, instalații pentru irigat din producția internă.

Cine poate beneficia de credite

Beneficiari ai sprijinului acordat de stat prin subvenționarea cu 70% a dobânzii la creditele acordate de CEC pot fi **proprietarii de terenuri agricole, persoane fizice, crescătorii de animale și păsări, persoane fizice, societățile agricole cu personalitate juridică și asociațiile familiale, arendașii, persoane fizice sau juridice care au încheiat contracte de arendă în condițiile prevăzute de Legea arendării 16/1994, institutele și stațiunile de cercetare-dezvoltare cu profil agricol.**

Persoanele fizice și juridice enumerate, trebuie să aibă ca ocupație permanentă și principală cultivarea pământului sau creșterea animalelor, să dețină legal și să exploateze cel puțin: 5 ha de teren arabil destinat cultivării cerealelor, plantelor tehnice și furajere, sau 2 ha teren arabil pentru cultura legumelor de câmp, sau 0,5 ha teren pentru cultivarea legumelor în solarii sau sere, sau 4 ha cu viță de vie nobilă sau 1 ha pepiniere viticole, sau 4 ha livezi în masiv, sau 1 ha pepiniere pomicole sau 30 ha fânețe naturale; 5 vaci pentru lapte sau 15 taurine la îngrășat sau 50 porcine la îngrășat sau 4 scroafe pentru reproducție sau 1.000 găini ouătoare sau 5.000 pui pentru carne anual.

Durata de creditare

Creditele se acordă pe o durată de maximum 5 ani, din care o perioadă de grație de un an. Creditul trebuie să reprezinte cel mult 85% din prețul tractoarelor, combinelor, mașinilor și utilajelor agricole etc, diferența urmând a se suporta de beneficiar din fonduri proprii.

Documente necesare acordării creditului

Pentru încheierea contractelor de credit, clienții trebuie să prezinte următoarele documente: producătorii individuali sau constituiți în asociații familiale sau alte forme în agricultură, potrivit Legii 36/1994, arendașii persoane fizice care au încheiat contracte de arendă în condițiile prevăzute de legea arendării: **cererea de credit avizată de Direcția Generală pentru Agricultură și Industrie Alimentară Județeană sau a Municipiului București; adeverință de venit / de stare materială pentru împrumutat; adeverință de venit / de stare materială pentru 2-3 giranți; certificatul de producător agricol; declarația privind contribuția proprie la achiziționarea bunurilor; copie xerox după titlul de proprietate asupra terenului deținut sau contractul de arendă; autorizația de funcționare vizată pe anul în curs de Administrația Financiară și declarația de venituri pe ultimii doi ani pe anul în curs depusă; adeverința eliberată de Primăria din raza căreia aparține terenul, care să ateste existența, suprafața și proprietarii acestuia; oferta de preț pentru bunurile ce se vor cumpăra prin credit; contractul de achiziție al bunurilor, precum și factura pentru plata avans.**

Societățile agricole cu personalitate juridică, societățile comerciale pe acțiuni cu capital privat cu profil agricol, arendașii persoane juridice care au încheiat contracte de arendare în condițiile prevăzute de legea arendării, institutele și stațiunile de cercetare-dezvoltare cu profil agricol: **cererea de credit avizată de D.G.A.J.A.J.; documentele care atestă constituirea legală a societății; acordul expres al AGA; o prezentare generală a societății; bugetul de venituri și cheltuieli pe anul în curs și cel previzionat pe perioada creditării; bilanțul contabil pe ultimii doi ani înregistrat la Administrația Financiară; situația împrumuturilor și a disponibilităților bănești la alte unități bancare; lista bunurilor ce constituie garanții; acte privind situația juridică a terenului; adeverință eliberată de Primăria din raza căreia aparține terenul, care să ateste existența, suprafața, proprietarii acestuia sau, după caz, societatea care a primit în arendă terenul; contractul de arendă după caz, înregistrat la consiliul local; situația contractelor de livrare; oferta de preț pentru bunurile ce se vor cumpăra din credit; contractul de achiziție, precum și factura pentru plata avansului.**

ȘERBAN POPESCU

HRĂNIREA NATURALĂ A SUGARILOR ÎI FACE PE COPII MAI INTELIGENȚI

Hrănirea naturală a sugarilor mărește cu trei pînă la cinci puncte coeficientul de inteligență al copiilor în raport cu cei alimentați artificial, se arată într-un studiu publicat, în American Journal of Clinical Nutrition.

Acest studiu demonstrează că alimentarea cu lapte matern ușurează cu mult acumularea cunoștințelor. Copiii cei mai flămînzi sunt cei care profită cel mai mult de acest fenomen.

Studiul confirmă că elementele nutritive din laptele de mamă au efecte benefice nu numai asupra sănătății fizice a nou-născutului, cît și asupra dezvoltării sale intelectuale. Specialiștii au ajuns la concluzia că micuții care sunt privați de alăptarea la sîn vor avea un coeficient de inteligență mai redus, rezultate școlare ceva mai slabe și o adaptabilitate socială mai scăzută.

Laptele matern prezintă două avantaje majore comparativ cu biberonul: componentele nutritive, care cresc în medie coeficientul de inteligență cu 3,2 puncte, și dezvoltarea legăturii afective mamă-copil. Ușurința acumulării de cunoștințe în cazul celor hrăniți la sîn este semnificativ mai ridicată între șase luni și 15 ani, subliniază cercetătorii. Ei consideră că acest fenomen este generat de faptul că laptele matern furnizează elementele necesare dezvoltării rapide a creierului, aflat încă în formare. Creierul este compus din 60 la sută lipide și unele dintre ele, esențiale, sunt oferite de mamă, în timpul sarcinii și prin laptele matern.

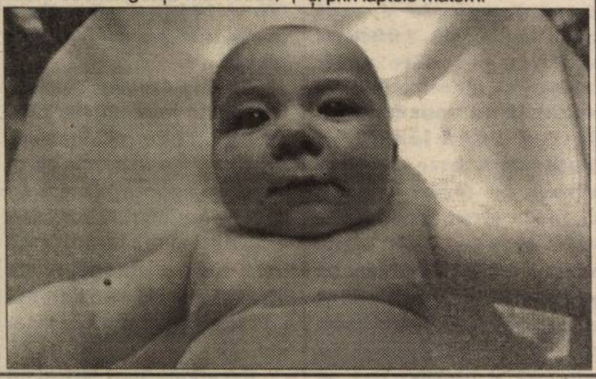

HEPATITA DE TIP D

Infecția cu virusul hepatic D are loc numai în prezența virusului B, fie ca infecție concomitentă, fie ca o suprainfecție, adică ulterioară infecției cu virusul de tip B, de obicei la bolnavii care au antigenul HBs pozitiv.

Transmiterea infecției cu virusul hepatitic D se face la fel cu cea a infecției hepatitei B: ❁ prin transfuzii de sânge ❁ utilizarea seringilor în comun ❁ contact intim interuman. Rolul homosexualității în transmiterea infecției cu virusul D este foarte controversat, unii autori considerându-l neînsemnat, iar alții foarte important.

Purtătorii de Ag HBs constituie un grup de risc față de infecția cu virusul hepatitic D. Practic, introducerea vaccinării împotriva hepatitei virale B duce și la prevenirea hepatitei D.

În concluzie, persoanele cele mai expuse la acest tip de infecție sunt: politransfuzații, primitorii de derivate de sânge (hemofilicii), homosexualii și contacții cu persoanele infectate cronic cu virusul hepatic D.

Pagină realizată de dr. MARIA FILIMON

ȘTIAȚI CĂ...

● medicii germani au pus la punct o tehnică ce le permite refacerea formei craniului pacienților, folosind titaniu. Până acum, medicii foloseau plastic sau oase din alte părți ale corpului pentru a înlocui părțile îndepărtate în cursul operației.

● tații britanici nu prea știu multe despre creșterea copiilor. În urma unui sondaj, care a inclus întrebări simple, cum ar fi de câte scutece de unică folosință are nevoie un copil în prima lună de viață sau după câtă vreme de la naștere poate avea mama din nou, relații sexuale, rezultatele au fost dezastruoase. 10% dintre cei chestionați sunt convinși că femeia nu poate rămâne din nou gravidă atât timp cât alăptează, în timp ce 1/3 au spus că nu sunt siguri. Numai o treime dintre cei chestionați au știut că abia după 3 luni de la nașterea unui copil, mama poate să aibă relații sexuale.

● îngroșarea valvei aortice poate determina boli cardiace grave. Această afecțiune, ce este o formă de scleroză, nu poate fi tratată decât prin înlocuirea valvei, în cazuri extreme. Dintre factorii de risc se pot aminti: tutunul, diabetul, nivelul ridicat de colesterol în sânge, hipertensiunea arterială etc.

● s-a descoperit un nou vaccin împotriva gripei, administrat prin inhalare, și, se pare, este foarte eficient.

● 70% din populația României are probleme cu greutatea. România este pe primul loc în Europa din punctul de vedere al obezității. Dintre cauzele supraponderabilității se pot aminti: stilul de viață nesănătos, alimentația bogată în grăsimi și dulciuri, sedentarismul și factorul genetic.

● părinții sunt sfătuiți de specialiști să nu lase copiii mai mici de doi ani să se uite la televizor, pentru a asigura o dezvoltare normală a creierului și pentru a favoriza o însușire potrivită de cunoștințe sociale, emoționale și cognitive.

Un nou medicament lansat pe piața românească

KLACID

Pe data de 29 septembrie, ora 12,00, la hotelul „Parc" din Arad, a avut loc simpozionul cu tema: „Klacid - între confirmare și perspectivă". Invitații de onoare au fost dr. Carmen Barbos și dr. Caius Doros, de la clinica ORL din Timișoara, care au prezentat rezultatele concrete obținute cu ajutorul acestui medicament în tratarea sinuzitei maxilare acute, precum și a diverselor forme de faringite și amigdalite.

Klacid are succes clinic și în acutizările bronșitei cronice, precum și în penumonii.

Ameliorarea sau dispariția simptomelor la pacienții care primesc Klacid se instalează în mai puțin de 48 de ore de la începerea tratamentului.

Se găsește sub toate formele de prezentare: tablete, suspensie și soluție intravenoasă. Se poate administra o dată sau de două ori pe zi. Are tolerabilitate bună în toate formele de administrare.

Klacid se va găsi pe noua listă cu medicamente compensate, singurul său dezavantaj fiind prețul ceva mai ridicat.

ACTUALITĂȚI MEDICALE

❖ Psihoză declanșată de vizionarea unui film violent

O fetiță australiană, în vîrstă de zece ani, a fost internată într-o clinică psihiatrică după ce a vizionat, de ziua ei, filmul horror "Scream".

Potrivit ziarului, este pentru prima dată în Australia cînd se declanșează o psihoză, fie ea și ușoară, în urma vizionării unui film violent.

Profesorul Campbell Paul, psihiatru la Spitalul regal pentru copii din Melbourne, a admis că medicii nu știu încă după cît timp va reveni copilul la normal."Nu este nici o îndoială că vizonarea acestei casete a fost declanșatorul acestei stări", a declarat el.

Potrivit Herald Sun, filmul "Scream", a cărui casetă video nu poate fi închiriată legal de persoane sub 18 ani, a fost împrumutat de mama fetiței, care l-a proiectat pentru prietenii invitați la ziua ei.

La două săptămîni după aniversare, fetița a început să aibă halucinații, pierderi de memorie și accese de violență. Ea și-a atacat mama, a smuls cu dinții curelele cu care a fost legată în ambulanță și a încercat să se cațere pe o mașină, din mers, pentru că i s-a părut că lumina roșie a farurilor din spate reprezintă pete de sînge.

Directorul școlii a trimis o scrisoare părinților copiilor care au fost invitați la aniversare, sfătuindu-i să-și ducă copiii la un control psihiatric.

Mama fetiței a declarat ziariștilor că nu este "impresionată" de demersul directorului și a spus că nu a știut că filmul "Scream" este interzis copiilor.

❖ Doi soți din Ungaria vor să facă schimbare de sex

Un bărbat și o femeie din Ungaria, căsătoriți, au decis să facă, literalmete, schimb de roluri, și să treacă amîndoi printr-o operație de schimbare de sex.

Cei doi locuiesc la Szekesfehervar și vor suferi intervenția chirurgicală într-un spital local. Identitatea lor nu a fost făcută publică, echipa de medici care se ocupă de dubla operație nu a făcut declarații, iar pacienții au refuzat orice interviu. Cei doi transsexuali au fost transportați în secret acasă, după un control medical, pentru a se feri depresă.

❖ Două virusuri amenință țările occidentale

Doi virusuri apărute în Australia și în Malaysia, care au făcut deja zeci de victime umane și au dus la eliminarea a peste un milion de porci, ar putea afecta în orice moment țările occidentale.

"Aceste virusuri denumite Hendra și Nipah, sunt mai periculoși decît Ebola, pentru că, deși în cazul lor rata mortalității nu este atît de mare, se pot transmite cu ușurință de la animale la oameni", a declarat Dr.Clarence Peters, directorul secției pentru agenți patogeni speciali din cadrul Centrului American pentru Controlul Maladiilor (CDC), cu sediul la Atlanta.

Virusul Ebola este mortal în 90 la sută dintre cazuri, virușii Hendra și Nipah, în aproximativ 40 la sută dintre cazuri. Dar, în timp ce primul afectează numai oamenii, ceilalți doi trec barierele dintre specii și au un grad de răspîndire mult mai ridicat.

"Cele două epidemii au dispărut, prima spontan, iar cea de-a doua datorită măsurilor luate de malaezieni, dar revirimentul este posibil în orice moment", a subliniat Dr. Peters, cu ocazia celei de-a 39-a conferințe privind agenții microbieni și chimioterapia (ICAAC), ce se desfășoară, începînd de luni, la San Francisco, în statul California.

Primul virus a apărut în 1994, la Hendra, o suburbie a localității australiene Brisbane, afectînd, inițial, douăzeci de cai, care a trebuit să fie împușcați, apoi s-au îmbolnăvit doi îngrijitori de cai, dintre care unul a murit. În același moment, la peste 800 de kilometri depărtare, la Mackay, alți doi cai au murit din motive necunoscute, dar virusul nu părea pe atunci periculos pentru oameni. Autopsiile inițiale au demonstrat că cei doi cai au murit din cauza unei otrăviri și, respectiv, a unei mușcături de șarpe. Ulterior, o persoană care a participat la autopsiile celor doi cai a început să sufere de dureri de cap, imobilitate a cefei și, apoi, de tulburări mentale. În organismul său medicii au descoperit anticorpi ai noului virus și, după moartea sa, virusul însuși a fost localizat în creierul bolnavului.

Experții au constat că, dacă virusul aparține familiei paramyxovirus, nu pare, totuși, unul cunoscut. Noi analize ale țesuturilor prelevate de la caii morți la Hendra au demonstrat că era vorba despre același agent patogen. Virusul este transims de către o specie de liliac la cal, iar de la acesta trece la om.

Cel de-al doilea virus a apărut, trei ani mai tîrziu, în orașul malaezian Nipah, afectînd doar adulții de sex masculin și de origine chineză. Această extremă selectivitate a atras atenția epidemiologilor care au constatat că, dintre țările cu populație majoritar musulmană, doar chinezii sunt cei care cresc porci.

SALATE DIETETICE

● Salată de roșii umplute

8 roșii de mărime mijlocie, 100 g varză, 100 g morcovi, un pătrunjel, sare, ulei, frunze de țelină, pătrunjel verde.

Roșiile se spală, după care li se taie căpăcelul și se scobește cu o lingură miezul cu semințe. Varza se toacă fideluță, iar morcovii și pătrunjelul se curăță, se spală și se dau prin răzătoarea mică, după care se amestecă bine, adăugându-se ulei, sare, frunze de țelină și de pătrunjel tocate mărunt. Cu această compoziție se umplu roșiile cărora li s-a scos miezul.

● Salată cu roșii și brânză de vaci

500 g roșii, 500 g castraveți verzi, 1-2 bucăți salată verde, 2 ardei grași, 1 ceapă, măsline, 250 g brânză de vaci, 3 ouă, o legătură de mărar verde, 5 linguri ulei, un fir de tarhon, un cățel de usturoi, sare

Roșiile se spală și se taie în sferturi. Castraveții se curăță de coajă și se taie. Salata, bine spălată, se rupe în bucăți. Ardeii spălați și curățați bine de nervuri și semințe se taie în fâșii subțiri, măslinele se curăță de sâmburi, se amestecă toate într-o salatieră și se stropesc cu ulei. Se adaugă sarea, tarhonul tăiat fin, usturoiul pisat și mărarul tăiat mărunt. Se presară deasupra brânza de vaci și se ornează cu gălbenușuri de ou.

● Salată de varză

O varză mică, sare, 1/2 lingurițe muștar, 2 linguri țelină rasă, un ardei verde tăiat solzișori, 1/2 lingură ceapă tăiată solzișori, 5 linguri ulei, mărar

Într-un castron suficient de mare se amestecă zarzavaturile tocate, peste care se toarnă uleiul, sarea și condimentele.

● Salată de varză cu măsline

1/2 varză albă, sare, 6 linguri ulei, o ceșcuță de măsline, chimion (după gust)

Se taie varza fideluță și se amestecă cu celelalte ingrediente. Secretul salatei de varză proaspătă constă în a frământa în prealabil varza tocată cu sarea.

Poftă bună!

MEDICUL VĂ RĂSPUNDE

● **B. S., 38 ani, Arad.** Anemia feriprivă are multe cauze care determină o scădere a concentrației de fier din organism. Iată-le pe cele mai importante: hemoragiile mici și repetate, dar și cele mijlocii și mari. La bărbați cauza principală o constituie sângerările digestive datorate unui ulcer gastro-duodenal, varice esofagiene, hernii hiatale, polipoze digestive, rectocolite hemoragice, cancer digestiv etc. La femei, fibromul uterin, avorturile și nașterile multiple, cancerul genital pot determina sângerări care duc la apariția anemiei feriprive. De asemenea, o alimentație săracă în fier poate cauza acest tip de anemie. Alte cauze sunt: parazitozele digestive (oxiurază, lambliază etc.), absorbția deficitară a fierului, cauzată de operațiile pe stomac (gastrectomii) enterocolitele, aclorhidria gastrică, nevoile crescute de fier care nu sunt acoperite prin alimentație în timpul unor etape din viață, ca: sarcină, alăptare, perioada de creștere, adolescență, existența unor boli ce determină sângerări ca: hemoliză intravasculară, hemoglobinurie paroxistică nocturnă etc.

Anemia feriprivă se manifestă prin: oboseală pronunțată, lipsă de aer la efort, palpitații, lipsa poftei de mâncare, dureri de stomac, balonare, diaree, dureri de cap, amețeli, dureri în spatele sternului, dureri la înghițit, pierderea puterii de concentrare și a memoriei, paloare, tegumente uscate și aspre, sto-matită, ulcerații la nivelul limbii, păr uscat și friabil, unghii friabile etc.

Pentru prevenirea acestei boli este necesar un regim alimentar bogat în ficat, carne, ouă, zarzavaturi verzi, fructe. Oricum, tratamentul anemiei feriprive este de durată și implică respectarea unor reguli ce trebuie neapărat urmate, exact așa cum vă recomandă medicul dumneavoastră de familie.

● **M. C., 39 ani, Vladimirescu.** Suferința pe care o are copilul dumneavoastră se numește enurezis. Este o afecțiune ce constă în urinare involuntară și inconștientă, ce apare de obicei noaptea, la copilul ce a depășit trei ani.

Enurezisul are o evoluție favorabilă, însă este necesar un consult urologic și psihiatric.

● **N. A., 56 ani, Arad.** Regimul lactovegetarian protejează împotriva hipertensiunii arteriale. Înlocuirea unturii cu ulei de floarea-soarelui și ulei de măsline scade considerabil valorile tensiunii arteriale. Numeroase studii efectuate arată că alimentația echilibrată ovo-lacto-vegetariană, din care s-a exclus complet carnea, va determina în timp o stare de sănătate excelentă.

Dr. MARIA FILIMON
medic de familie acreditat
roagă persoanele înscrise să se prezinte la cabinet pentru completarea fișelor medicale.
Se mai fac înscrieri pe lista medicului de familie
la cabinetul din:
str. N. Grigorescu
Nr. 4-6, tel. 255803
Luni și vineri: 12,30 - 16,30
Marți, miercuri, joi: 8,00 - 12,00

Ani de liceu

Deși au un orar supraîncărcat

DE BAZĂ RĂMÂN MEDITAȚIILE...

Săptămâna aceasta ne vom opri asupra unei clasei a XII-a A din Grupul Școlar Economic, a cărei dirigintă este d-na Monica Băltărețu. Întâmpinați cu receptivitate și căldură de frumoșii adolescenți am fost încântați să petrecem aproape o oră în compania lor. Fiind o clasă foarte bună, nu prea au întâmpinat de-a lungul anilor probleme cu profesorii dar câteva întâmplări inedite tot am găsit. Asta nu înseamnă că acești tineri nu se confruntă cu probleme, că nu se simt uneori frustrați sau neînțeleși... De altfel, toate acestea și multe altele le puteți descoperi în materialul care urmează...

Cea mai veselă clasă a XII-a alături de cea mai sexy dirigintă

Toată clasa face meditații!

De ani de zile, elevii au făcut meditații la materiile la care se descurcau mai puțin sau la care doreau să obțină performanțe. Din acest punct de vedere problema meditațiilor nu este nouă, dar se pare că ia amploare. De exemplu, din clasa a XII-a A de la Grupul Școlar Economic nu există nici un elev care să nu apeleze la un profesor care să îl ajute extrașcolar. Doar 11 elevi fac meditații la o singură materie restul... la două sau mai multe!

Elevii cred că vina nu aparține profesorilor ci programei școlare care este prea încărcată și faptului că la Bacalaureat se dau probleme mai grele decât cele din manual... Totuși, este vorba de o clasă la care, anul trecut au fost 19 medii peste 9,00 și restul peste 8,50!!!...

50.000 lei manualul...

Unul din „of"-urile elevilor de la „Eco" este faptul că sunt obligați să cumpere manualele de istorie. Acestea nu costă „decât"... 50.000 lei. **„Dacă nu dăm Bacalaureatul din istorie de ce ne obligă să-l cumpărăm. Eu mai am frați la școală și părinții mei nu își permit să cumpere atâtea manuale!"**, ne spunea o elevă cu supărare în glas. „Economiștii" „se plâng" și datorită orarului mult prea încărcat pe care îl au. **„Din păcate, nu avem posibilitatea să aprofundăm ceea ce dorim, în speță contabilitatea,"** ne declara un tânăr căruia îi dăm dreptate.

La Geografie, fetele cu fuste scurte au luat note mari!

Cea mai sexy profesoară e incontestabil „Dira" - d-na **Monica Băltărețu**. Cel mai bun pedagog este **Mihai Popescu** (Mișu) iar cel mai sexy „prof" a fost declarat **Dorin Herlo**, de... chimie. Fetele zâmbesc cu nostalgie când își amintesc de „proful de geografie", **Ioan B., care „sălta" puțin nota dacă vedea o fustă scurtă"**. Ce-i frumos și lui Dumnezeu îi place!...

„Mama nu acceptă stilul meu de a mă îmbrăca!"

Neconcordanța opiniilor dintre adolescenți și părinți a existat întotdeauna stârnind conflicte mai mult sau mai puțin aprinse. Iată ce ne spunea o elevă din a XII-a A: **„Mama mea nu acceptă stilul meu de a mă îmbrăca. Ea nu acceptă că sunt diferită și vrea să mă încadreze în standardele ei. Eu prefer hainele largi și bulgii hip-hop pentru că așa mă simt bine și nu pentru a-i face cuiva în ciudă!".**

O altă fată ne mărturisește că nu este înțeleasă de tatăl ei: **„Și eu simt conflictul dintre generații dar nu pot să intru în detalii pentru că tatăl meu citește „Adevărul" din „scoarță în scoarță". O să meargă la ziar să dea dezmințire..."**, a mai adăugat tânăra zâmbind.

Am lăsat în urmă „Liceul Economic" plăcut impresionați de elevii pe care i-am întâlnit și care nici nu se gândeau să nu continue studiile. În același timp îi compătimeam pentru programul pe care îl au, cu un orar „full" care mai este pigmentat și cu inevitabilele „meditații". De ce mai au nevoie elevii români de meditații după șase - șapte ore pe zi de studiu???

P.S. Mulțumim d-lui director Silvius Cureteanu și profesorilor de la „Economic" care ne-au sprijinit în realizarea acestui material.

OLIMPIU BULZAN

TINERII – ÎN AUDIENȚĂ LA PRIMAR...

Acum pagina Tineret a ziarului „Adevărul" vă rezolvă aproape orice problemă. Nu trebuie decât să puneți mâna pe creion și să ne scrieți ce probleme vă apasă. Prin amabilitatea domnului primar **Paul Valentin Neamț**, orice problemă în ce privește primăria arădeană poate fi rezolvată cu ajutorul rubricii **„Tinerii în audiență la primar..."**. Scrieți pe adresa **B-dul Revoluției nr. 81**, Adevărul - Tineret, pentru **„Tinerii în audiență la primar..."**. Noi vom publica răspunsurile d-lui primar **Paul Valentin Neamț** la problemele prezentate de voi în scrisori. Nu ezitați să ne scrieți pentru a vă rezolva problemele!

S. G.

SPONSORIZAT DE MAGAZINUL BIG STAR DE PE B-DUL REVOLUȚIEI NR. 24, LA PODGORIA

CONCURS BIG STAR

Răspundeți corect la întrebarea *din talonul concursului* și puteți intra în posesia *premiilor „BIG STAR"*. Scrisorile cu răspunsul corect le așteptăm pe adresa B-dul Revoluției nr. 81, secția Tineret - *ADEVĂRUL, sau la sediul magazinului „BIG STAR", Bd. Revoluției nr. 24, la Podgoria.* Așteptăm scrisorile voastre în perioada 1-15 octombrie a.c..

TALON

Întrebare: în ce ziar apare talonul BIG STAR

Răspuns: ____________

Nume ____________

Prenume ____________

Adresă ____________

Telefon ____________

Vârstă ____________

Ocupație ____________

„DACĂ TATA N-A MURIT CĂ A LUCRAT O VIAȚĂ, N-AM SĂ DAU NICI EU COLȚU' DIN ASTA!"

Un alt fel de interviu: cel pentru ocuparea unui loc de muncă!

Vinerea trecută, sute de tineri din municipiu și județ s-au prezentat la „Sala Polivalentă" din Arad pentru a da un interviu. Un interviu mai special - cel pentru ocuparea unui loc de muncă! Și nu oriunde, ci la „Bursa locurilor de muncă", manifestare organizată de Agenția județeană de ocupare și formare profesională.

Deoarece, până la această oră, nu a fost încă elaborată „statistica bursei", ne vom referi la opinia organizatorilor și la părerile câtorva tineri veniți la bursă în vederea găsirii unui serviciu.

Firmele caută „sânge tânăr"

D-l Ștefan Pascu, directorul executiv al Agenției județene de ocupare și formare profesională (AJOFP), după ce a apreciat drept pozitiv interesul general față de „Bursa locurilor de muncă" din această toamnă, ne-a mai declarat: „Faptul că marea majoritate a participanților au fost tineri, arată că aceștia, contrar a ceea ce se crede despre tineretul nostru, sunt mai interesați ca niciodată să-și găsească un loc de muncă. Sunt de înțeles deoarece tinerețea, spre deosebire de celelalte etape ale vieții, are, de ce să nu recunoaștem, prețul ei."

Din cele spuse de către d-na ADRIANA ȘONERIU, șefa Serviciului ocupare din cadrul AJOFP Arad, am reținut că, din punctul de vedere al firmelor, persoanele de până în 35 de ani au cea mai mare căutare. Aici este vorba despre capacitatea de efort a tinerilor, de adaptabilitatea și flexibilitatea lor, care este mai mare decât la persoanele în vârstă."

Un alt argument pentru ca firmele să angajeze absolvenți, l-a reamintit d-na CLAUDIA MIUȚESCU, purtătoarea de cuvânt a AJOFP: „Ordonața 35/1997, prin care se stabilește că firmele care angajează absolvenți primesc 70% din salariul tânărului pe un an de zile, cu obligativitatea de a-l ține în serviciu pe respectivul tânăr încă doi ani după aceea, a făcut ca o parte din tinerii prezenți să fie absolvenți, aceștia considerând că agenții economici sunt mai interesați de ei, în condițiile în care ținem cont de prevederile Ordonanței 35/1997".

Fără bani, îți „suflă" altul prietena

Opiniile câtorva tineri veniți, așa după cum arătam mai sus, atât din muncipiu cât și din județ, vi le prezentăm în continuare:

ALIN C.: „Unde, măi frate, să reziști pe vremurile astea?! Părinții au încetat de mult să-mi mai dea bani. Atunci, nu mă trezesc eu că-mi suflă cineva prietena, pentru că n-am mai scos-o nici măcar la o înghețată de luni de zile?".

DIANA S.: „Utiați-vă la cât costă o bluză, o pereche de pantofi! De unde bani să ți le cumperi dacă nu ai serviciu?".

VICTOR A.: „Când se apropia sfârșitul săptămânii și nu aveam încotro că, dacă vroiam bani de discotecă, trebuia să le cer părinților, îi vedeam cum li se ridică tensiunea. Așa nu se mai poate! Tocmai de aceea, am hotărât că trebuie să-mi găsesc ceva de lucru. Dacă tata n-a murit, că a lucrat o viață, n-am să dau nici eu colțu' din asta!".

NICOLAE OPREAN
Foto: ȘT. MATYAȘ

Tineri și destine

„AM CONSIDERAT TEATRUL O CALE DE COMUNICARE CU MINE ÎNSUMI"

Florin Covalciuc este unul dintre cei mai tineri actori care evoluează pe scena Teatrului de Stat din Arad. Născut în 1976 în Cernăuți URSS (pe atunci), el a făcut parte în timpul liceului dintr-o trupă neprofesionistă de teatru. A cunoscut actorii teatrului din Cernăuți și ai teatrelor din întreaga Basarabie. L-a cunoscut pe Emil Loteanu, care a colaborat cu tatăl său la structurarea distribuției filmului „Lăutarii", ce parțial a fost turnat în împrejurimile Cernăuțiului.

A absolvit în prima promoție a primului liceu în limba română „Mihai Eminescu". Și-a continuat studiile în România la Academia de Artă Teatrală din Târgu-Mureș, împreună cu încă 15 nord-bucovineni, în ideea ca după absolvire aceștia să înființeze secția română la Teatrul din Cernăuți, lucru care nu s-a mai întâmplat. Primele contacte cu viața teatrală arădeană le-a avut în studeție, fapt care a fost îndeajuns pentru a-l determina să facă parte din ea. La terminarea facultății a intrat prin concurs în colectivul Teatrului de Stat din Arad, din care face parte și acum.

– Care este motivul care te-a determinat să-ți alegi această profesie?

– Întotdeauna am considerat că teatrul este o cale de comunicare cu mine însumi, oferindu-mi astfel posibilitatea să mă deschid către cei din sală.

– Cum vezi munca din spatele cortinei trase, pe care spectatorul nu o percepe în mod direct?

– Este cea mai importantă parte a muncii actorului asupra unui rol, în același timp este și cea mai grea, pentru că se face cu nervi, transpirație, certuri dar și momente frumoase. Spectatorul vede doar punctul final, unde converg toate traiectoriile pe care le presupune realizarea unui spectacol.

– Care sunt momentele de satisfacție din viața unui actor?

– Latura materială lasă de dorit; chiar dacă Teatrul din Arad are printre cele mai mari salarii din țară. Satisfacțiile sunt destul de multe. Putem începe cu faptul că sunt recunoscut aproape oriunde mă duc, ceea ce îmi face activitatea nocturnă foarte bogată. Dar să revenim la lucruri serioase. Adevărata satisfacție o am în cele două ore când mă aflu în fața unei săli mai mult sau mai puțin pline, timp în care uit de problemele cotidiene, dedicându-mă de-a-ntregul meseriei.

– Ce faci în timpul liber?

– Sincer, aș prefera să nu discutăm despre asta.

– Ești tânăr. Ai în față o carieră pe care acum începi să o modelezi. Cum vezi viitorul?

– Atâta timp cât suntem conduși la nivel guvernamental de indivizi care confundă cultura cu cultura cartofului sau a porumbului, viitorul nu este prea roz. Și dacă tot am ajuns să-l caracterizăm din punct de vedere cromatic, haide să-l facem totuși gri, așa cum este el în fapt. Speranța nu moare niciodată, chiar dacă acum ea este bolnavă.

– Ai vreun model în carieră?

– Când se va face o casă de film în Arad, mi-ar place să ajung ca și Ion Caramitru, adică Ministrul culturii (?)

ȘTEFAN TUDOSE

DE LA UN STADION LA ALTUL

MISTER, NOI NU...

◆La conferința de presă de la finalul jocului UTA - ASA Tg. Mureș (scor 1-1), tehnicianul „Bătrânei Doamne", Lorenzo Rubinacci a blocat asistența cu remarca: **„Sunt mulțumit..."** Asta, după un joc mai mult decât modest și o evoluție palidă a majorității jucătorilor „alb-roșii". Dacă Mister a fost mulțumit, în calitate de specialist, noi nu suntem, așa cum nici spectatorii arădeni nu sunt. ◆ E drept, echipa o conduce Rubinacci, nu noi, răspunderea fiind pe umerii lui. Dar de-aici și până a ne lua pe noi drept „proștii satului" (cu elogii și mulțumiri) e cale cam încâlcită și greu de înțeles.◆ La Craiova s-a scos, prin absența motivată din săptămâna premergătoare jocului. Acum a avut probleme de efectiv și iar am înghițit „gălușca". Dar Doamne ferește de un eventual insucces în Cetatea Marii Uniri că nu știm pe unde își mai scoate „chimeșa". ◆ Atunci când Găman nu joacă pe postul său, când Baciu face figurație și e zeflemitor, când Ciba se învârte în zadar ca un titirez, când Ciubăncan nu mai poate să fugă, când Mariș e prea nervos și când un junior (Alin Drăgan) trebuie să salveze UTA de la o rușinoasă înfrângere, prea multe comentarii sunt de prisos. ◆ În pauză, în ochii lui Claudiu Drăgan, care era „lipit" de impresarul Florin Iacob, se putea citi tristețe. Poate ar fi dat și o convocare la lotul național de juniori, pentru a fi alături de colegi și a învinge „Steaua cea mică". ◆ Ne aflăm în „mini-mercato" și nu avem semnale concrete dinspre UTA. Cică, italienii nu mai vor să investească în alți jucători. Altfel spus, defilăm cu ce avem, iar banii îi băgăm în interfoane la club. ◆ Circulă zvonul că până și vestiarele vor fi dotate cu asemenea „sonerii". Parcă ni-l închipuim pe Baciu rugându-se la ușa vestiarului: **„Sunt Baciu, pot să intru Mister..."** ◆ Așteptăm ca, Piedimonte et company să doteze cu un scaun banca de rezerve a UTA-ei, pentru vremurile când Mister se va supăra pe publicul arădean, că și răbdarea lor are o limită. Prietenii, știu de ce! ◆ În final, un simplu sfat pentru antrenorul Rubinacci. Pe viitor, când mai are chef de sprinturi să se încălzească în prealabil. Ar fi păcat să facă întindere și să-i dea de lucru lui Dan Pârvulescu.

DANIEL SCRIDON

Vocea tribunei

Aurel Lup (72 ani): „S-a făcut o greșeală în meciul cu ASA Tg. Mureș. Nu s-a jucat simplu, s-a complicat aproape orice fază. S-a ținut mingea prea mult, jocul a fost static, fără vreo șansă de a penetra apărarea adversă. Teoretic, avem șanse la promovare, practic, nu. M-aș bucura să nu fie așa, mai ales că mă doare inima de ce s-a întâmplat astăzi (n.n. - sâmbătă)."

Cornel Fermeșan (44 ani): „Nu știu ce să mai cred. Speram că UTA poate mai mult, iar jocul cu o contracandidată la promovare opinam că trebuie neapărat câștigat. Mare mi-a fost mirarea când am văzut că băieții lui Rubinacci nu pot nimic, dar au pretenții să fie băgați în teren, titulari."

Dorel Muntean (24 ani): „Lipsa celor patru jucători de la UTA s-a simțit foarte mult. La mijloc, acolo unde, zic eu, s-a dus marea bătălie, oaspeții s-au impus, absenta lui Almășan fiind resimțită din plin. În atac, a văzut toată lumea, nu ne-am descurcat deloc. Sper că UTA se va redresa cât mai curând."

Florin Mureșan (19 ani): „Rubinacci este, cred eu, principalul răspunzător pentru acest semieșec. A aplicat o tactică greșită, falimentară, cea de a sta la cutie. Rezultatul s-a văzut."

LEO SFÂRA

FOTBAL - SHOW

La 5-1 pentru Telecom, e aproape inutil să mai spunem că Universitatea a fost inferioară adversarei, iar după min. 70 trebuia aruncat prosopul, precum la box. Mai bine s-ar introduce în regulamentul de fotbal și această formă de a recunoaște superioritatea partenerului. Cum prea puține ar fi de spus, iată, în continuare, câteva „perle" ale antrenorilor de la Universitatea, care fac, practic, „toți banii": **Marius Demian: „Nu am schimbat terenul, să jucăm pe II. Aici suntem pe «central»** - la o degajare a mingii în boschetii din spatele tribunei a II-a; **„Schimbăm mingea, poate egalăm"** - la pauză, când nu se știa cu ce minge se va juca; **„Ăsta trebuie să plătească dublu la intrare, pentru că nu știe să dea în minge"** - apropo la un spectator care nu a putut arunca mingea în teren, peste gard, în vreme ce studenții să grăbeau să egaleze; **„Nu am dat gol cu capul în nouă etape, dăm acum?"** - la o centrare greșită a lui Aldea, în locul unui șut sănătos pe poartă, dintr-o lovitură liberă de la 22 de metri; **„Nu avem nici cea mai mică șansă, numai din întâmplare dacă îi putem bate. Când vine Deva, mai bine nu ne prezentăm. 3-0 și îi bine"** - vizavi de prestația penibilă a elevilor săi, deși era doar 1-0 pentru Telecom; **„Avem un singur jucător, Iftimie"** - referitor la faptul că nimeni nu a pus în pericol poarta „telefonistului" Bota; **„Strânge bani pentru Catedrală"** - când portarul Rusu și-a dat șapca jos din cap, pentru a nu-l incomoda când prinde mingea. **Mihai Jivan: „Parcă joacă împotriva celor de la Barcelona, ori au oaspeții patru picioare"** - încercând să-și explice jocul slab practicat de studenți; **„Parcă e ultimul meci, iar apoi îi împușcă în cap. Ăștia sunt fotbaliști stresați"** - remarcă vizavi de faptul că elevii săi nu puteau construi cam nimic cu luciditate. **„Ăsta salută mingea, nu-i portar"** - tot atunci când Rusu și-a dat șapca jos din cap, pentru a prinde mingea.

La final, Marius Demian a afirmat că victoria „telefoniștilor" e incontestabilă, scorul e poate exagerat. Dincolo, Mihai Țârlea era bucuros că elevii săi s-au mobilizat și au avut o dorință extraordinară de a învinge. Perfect adevărate, spusele venite din ambele părți.

LEO SFÂRA

UTA NU PUTEA MERGE LA INFINIT PE STRUCTURA ACTUALĂ

Revenim astăzi cu câteva amănunte de la ședința Adunării Generale a membrilor fondatori de la F.C. UTA. În primul rând trebuie spus că ne-a mirat acea majoritate covârșitoare de voturi, dată pentru înființarea S.A.-ului. Nu de alta, dar în această situație e puțin probabil că ei, membrii fondatori, să dețină atâtea acțiuni, cât să decidă, practic, soarta clubului UTA. Precum, până mai ieri. Așadar, italienii, dacă pun banul jos pot să o cumpere pe „Bătrâna Doamnă".

Totul, în ciuda unei remarci destul de interesante a directorului de la DJTS Arad, Cornel Marian, care a spus înainte de întrunire: **„ar fi bine ca ce-i al Aradului să rămână al Aradului."** Parcă, în replică, în fața sălii 33 a C.J., la 5 minute de la începerea dezbaterilor, Marin Lupaș a spus: **„pe lângă cei prezenți (parcă știa că vor vota „pentru"), mai am aici, în geantă, unsprezece procuri."**

La discuții au asistat și cei doi investitori italieni, Angelo Gandolfi și Fausto Salami care, în scurtele luări de cuvânt, au informat asistența că nu se retrag, dar nu se poate merge la infinit pe structura organizatorică actuală. Cei doi au mai spus că nu-i deranjează faptul că partea română ar putea prelua majoritatea pachetului de acțiuni, însă, zicem noi, s-au gândit că, oricum, mai mult de 20% nu vor putea deține românii...

Imediat după încheierea ședinței, aproape toți membrii fondatori au afirmat că nu erau cine știe ce probleme dacă presa era prezentă în sală, însă tot ei au uitat că votul lor a fost împotriva noastră, cu doar două ore înainte. Oricum, purtătorul de cuvânt de la UTA, Ioan Kocsis Josan și-a cerut scuze, probabil în numele clubului, pentru că reprezentanții mass-media nu au fost în sală.

În rest, numai de bine. Să vedem acum, ce urmează. E foarte important!

LEO SFÂRA

Pe terenurile Diviziei D

SPERANȚE DEȘARTE

● Cea mai mare surpriză a etapei a XI-a din Divizia D de fotbal am înregistrat-o la Bou' Roșu, acolo unde primarul Păulișului, Edi Cucoș „a rupt gura târgului". Un 2-0 împotriva Gloriei, pe propriul teren, nu e la îndemâna oricui. Două goluri, înscrise de Burtea, încă din startul partidei, duc Păulișana în coasta Gloriei, dar la mijlocul clasamentului. ● Un alt primar care conduce destinele unei echipe de fotbal s-a scos bine de tot. Sebișul lui Gheorghe Feieș a administrat un sec 4-0 celor de la Semlecana Macea, aruncându-i pe aceștia pe un loc periculos (15) în clasament. Au, însă, timp să evadeze de-acolo.● Un alt rezultat categoric s-a înregistrat la Pâncota, unde „șoimii" locali au zbur(d)at pe teren de mama focului și au înfundat patru goluri în poarta Ineului. Înfrângerea, chiar dacă se zice că e la un scor prea mare (4-1), tot înfrângere rămâne și nu face bine la imaginea echipei lui Juscă. ● Ceilalți „șoimi", din Lipova, au fost la înălțime, scorul de 5-2 fiind elocvent. În ciuda rezultatului negativ, Victoria Nădlac rămâne pe o poziție călduță la mijlocul clasamentului ce îi conferă un drum liniștit prin „D"-ul arădean. ● Scorul etapei a fost la Șofronea. Comera, o echipă ce joacă tot mai bine de la o etapă la alta, a umilit Crișul Chișineu Criș, care parcă nu-și mai găsește cadența. Oare, care-i „secretul"?. ● Într-un derby al subsolului, Romvest a întrecut clar Dacia Beliu și, spun martorii oculari, 3-0 este un scor mult prea mic față de realitatea din teren. O mână de ajutor la acest rezultat a dat și fiul antrenorului Pinta, care a fost eliminat încă din min. 40. Și câte speranțe și-a mai pus tehnicianul belenilor în acest joc... ● Meci interesant la Ghioroc, acolo unde Podgoria, aproape condamnată la retrogradare, a dat o replică de senzație, o repriză (prima), mult mai experimentaților adversari de la CPL. „Lemnarii" s-au impus cu 3-2, după ce la pauză conduceau gazdele cu 2-1. Interesant, nu? ● O remiză previzibilă a ieșit la Curtici. Frontiera și Tricoul Roșu s-au luptat mult pentru a lua cele trei puncte puse în joc, dar degeaba, deoarece ambele echipe sunt o apă și un pământ. Așa că, nici nu putea fi decât egal. ● Lidera clasamentului, Motorul Arad, a stat prin retragerea Minerului Moneasa.

Mâine, vine o nouă etapă în „D"-ul arădean, cu un „cap de afiș": Beliu-Motorul. Ce meci și ce... luptă.

LEO SFÂRA

Rugby - Cupa Mondială

DEBUT PREVIZIBIL PENTRU „TRICOLORI"

La sfârșitul săptămânii trecute au început jocurile din cadrul ediției cu numărul IV, a Cupei Mondiale la rugby. Echipele sunt împărțite în cinci grupe de câte patru echipe, fiecare dintre acestea disputându-și meciurile în altă țară.

Pe noi ne interesează Grupa E, ce se dispută în Irlanda, deoarece România face parte din aceasta, alături de țara gazdă, Australia, și SUA. Debutul „tricolorilor" a fost unul previzibil, cu o înfrângere clară în fața „cangurilor" australieni. Totuși ar trebui apreciat faptul că în unele momente ale partidei, reprezentanții „frunzei de stejar" au jucat de la egal la egal cu una dintre favoritele competiției.

Dar iată primele rezultate din faza grupelor...

GRUPA A

Scoția-Africa de Sud 29-46 (16-13)

Spania-Uruguay 15-27 (6-10)

GRUPA B

Anglia-Italia 67-7 (34-7)

Noua Zeelandă-Tonga 45-9 (16-9)

GRUPA C

Fidji-Namibia 67-18 (43-6)

Franța-Canada 33-20 (18-10)

GRUPA D

Țara Galilor-Argentina 23-18 (13-9)

Samoa-Japonia 43-9 (18-6)

GRUPA E

Australia-România 57-9 (24-3)

Irlanda-SUA 53-8 (24-8)

Următorul joc al rugbyștilor „tricolori" va avea loc sâmbătă, la Dublin, cu reprezentativa SUA.

D. SCRIDON

INTER A AJUNS „LANTERNĂ ROȘIE"

▼Jocul dintre Inter și West Petrom a fost ceea ce doream toți cei prezenți, adică peste nivelul diviziei „C", cu goluri frumoase, faze de spectacol și ambiția caracteristică echipelor arădene atunci când se întâlnesc în meciuri directe. Întrebarea este de ce ambiția aceasta numai la astfel de dispute? ▼ Italianul Gian Pio del Monaco a avut la sfârșitul jocului doar cuvinte de laudă pentru echipa Inter, despre care spune că „a jucat foarte bine tactic, având un antrenor foarte inteligent. Mi-au plăcut foarte mult Grozav, Freer și Ardelean". Oare dacă pierdea, tot așa de impresionat era?

▼ Surprinzătoare introducerea în teren a „spirtarului" Muj, care nu a mai evoluat de aproape un an de zile. Antrenorul Domide și-a dat seama repede că a greșit, deoarece Muj a pierdut aproape toate mingile cu care s-a întâlnit și după doar 27 de minute l-a înlocuit pe acesta cu Arși. * Cel mai bun jucător al meciului a fost „pecicanul" Dan Boloș, care a marcat golul egalizator, a alergat cât altul în șapte meciuri și, demn de luat în seamă, a restabilit echilibrul numeric, provocând eliminarea lui Iancu. Foarte bine a evoluat și Ștefăligă, acesta câștigând clar duelul cu Porumboiu, marcând și golul victoriei. Este însă adevărat că a și irosit două imense ocazii, singur cu portarul Grozav.

▼ Din păcate pentru Inter, evoluția bună a West Petromului i-a „trântit" pe „spirtari" pe ultimul loc al clasamentului, cu un mai mult decât îngrijorător -8 la „adevăr". West Petrom-ul, după „episodul Steaua", joacă din ce în ce mai bine și au ajuns la -2 la „adevăr", „lupii" lui Pio așteptând acum în liniște jocul cu Aurul Brad.

LUCIAN DĂNILĂ

Karate - „Cupa Aradului"

În acest week-end, la Sala Sporturilor din Arad s-a desfășurat „Cupa Aradului" la karate, ediția a II-a, cu participare internațională. Organizator a fost: Banzai Karate Club Arad, prin domnul președinte și antrenor Dan Duma. Au participat aproximativ 200 de sportivi din 24 de cluburi și trei țări: Croația, Ungaria (KK Vajzlo) și România (UTK și ARK).

Rezultatele arădenilor au fost următoarele:

● **Kata masculin - individual**

● **Categoria vârstă: 1991-1992**

- nivel I: locul I Roșca Andrei (Hamonido Arad)

locul II Lorinczi Francisc (Tiger Arad)

1989-1990

- nivel I: loc I Roman Mircea (Hamonido Arad)

- nivel II: loc I Lazăr Bogdan (Banzai K Club Arad); loc III Moldovan Fabian (Banzai K Club Pâncota)

1987-1988

- nivel II: loc II Faur Andrei (Banzai K Club Pâncota)

1985-1986

- nivel I: loc I Dragoș Mircea (Banzai K Club Arad); loc II Neamțu Aurel (Kamikaze Arad); loc III Hamza Sebastian (Banzai K Club Arad)

1981-1982

- nivel II: Loc II Mizsanyin Francisc (Banzai K Club Arad)

● **Kata feminin - individual**

● **categoria de vârstă: 1991-1992**

loc I Ban Claudia (Banzai K Club Arad); loc II Burza Ana-Maria (Banzai K Club Arad)

1989-1990

- nivel I: loc III Colceriu Andreea (Dragon Arad)

- nivel II: loc I Nica Denisa (Banzai K Club Arad); loc II Maier Diana (Banzai K Club Arad); loc III Dehel Renate (Banzai K Club Pâncota)

1987-1988

- nivel I: loc II: Țigănescu Petruța (Cobra Arad)

- nivel II: loc II: Ignat Adriana (Hamonido Arad)

1985-1986

- nivel I: loc I Lukacs Gabriela (Banzai K Club Arad); loc II Bozja Anca (Eșarfele galbene Arad)

1983-1984

- nivel II: loc I Onufriiciuc Raluca (Banzai K Club Arad)

1981-1982

- nivel I: loc II Kovacs Alina (Hamonido Arad)

- nivel II: loc I Ungureanu Gabriela (Banzai K Club Arad); loc II Rotaru Cristina (Hamoni-do Arad)

● **Kumite masculin**

● **categoria de vârstă: 1985-1986; - 55 kg**

loc I Ignat Adrian (Hamonido Arad)

55 kg: loc II Magyar Adrian (Tiger Arad)

1983-1984; + 60 kg

loc II Popp Raul (Tiger Arad); loc III Bodrojan Bogdan (Tiger Arad)

● **Kumite feminin**

● **categoria de vârstă: 1981-1982; - 55 kg**

loc I Ungureanu Gabriela (Banzai K Club Arad)

● **Clasament general pe echipe:**

I Banzai K Club Arad (55 puncte); II Dacicus Orăștie (35 puncte); III Moru Club Timișoara (27 puncte)

ALINA BUTACI

BACIU - O MARE DEZILUZIE

Dacă am fi obișnuiți cu un titlu de cel mai slab jucător al unui meci, cu siguranță, în disputa UTA - ASA Tg. Mureș, Adrian Baciu nu ar avea rival. Mijlocașul „alb-roșilor" a decepționat la toate capitolele, fiind recordmenul paselor greșite și cel mai huiduit jucător.

Mai mult, Baciu a sfidat indicațiile antrenorului Rubinacci, cel care la finele partidei a făcut un sprint de vreo 50 m pentru a-l apostrofa. Deși în urmă cu doi-trei ani se anunța a fi o mare speranță a fotbalului arădean, Adrian Baciu tinde să devină o mare deziluzie. Bine ar fi să ne contrazică în etapele viitoare, dar...

D. SCRIDON

Prețul e mic
Oferta e mare !

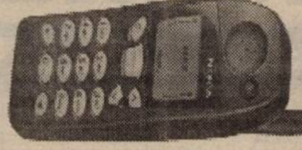

NOKIA 5110 **79 USD***

Împreună cu oferta CONNEX

CONECTARE GRATUITĂ PRIMELE 2 LUNI ABONAMENT GRATUIT

** Ofertă valabilă până la 16.10.1999

BOSCH 608	- 68 USD*
MOTOROLA d520	- 72 USD*
MOTOROLA d368	- 76 USD*
ALCATEL VIEW	- 94 USD*
PHILIPS SAVVY	- 99 USD*
SIEMENS C25	-112 USD*
SONY CMD-C1	-142 USD*
SAMSUNG 2100	-200 USD*

* Preț fără TVA

S.C. ARAL S.R.L.
Piața Spitalului 1C Parter
Tel: 057/255801;092/444485;092/275675

dealer autorizat CONNEX

(658882)

S.C. FLASH 1H ITALIA S.R.L.

NOU! *Curățătorie chimică* NOU!
și
spălătorie

Servicii ireproşabile !

Calea Victoriei nr.41-43 Tel.057/270151 | Program: zilnic L - V 7-19, S 10-14

COMPLEXUL AGROSEM ARAD

livrează semințe de grâu și orz de toamnă la prețuri subvenționate. Semințele sunt tratate împotriva bolilor și dăunătorilor. Dispunem de cele mai valoroase soiuri de semințe ELITE și I-1 pentru toate zonele de cultură. Plata se face la ridicarea semințelor prin filă CEC, ordin de plată vizat de bancă, numerar și cupoane agricole. Solicitanții vor prezenta în xerocopie titlul de proprietate, adeverință de punere în posesie sau contract de arendă etc.

Relații suplimentare la telefoanele: 057-289063; 057-275156

Program de livrare zilnic de luni până sâmbătă între orele 7,00-15,00.

(5224408)

---

s.c. ROMTEXTIL IMPEX s.r.l.

ECHIPAMENTE SI MASINI DE CUSUT INDUSTRIALE

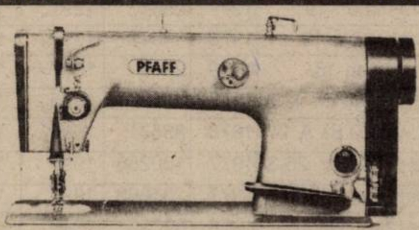

© 057 / 259 431 © 094 / 159 538

2900 ARAD - ROMÂNIA
Micălaca, Str. Dreptății, nr. 23, Bl. 717, ap. 17

VĂ OFERĂ O GAMĂ VARIATĂ DE ECHIPAMENTE ȘI MAȘINI DE CUSUT INDUSTRIALE.

Pentru comenzi ferme se asigură toată gama de mașini, subansamble, accesorii și piese de schimb.

Vă așteptăm !

MINISTERUL FINANȚELOR
ADMINISTRAȚIA FINANCIARĂ A MUNICIPIULUI ARAD

Serviciul Colectarea Veniturilor

PUBLICAȚIE DE VÂNZARE

Anul 1999 luna octombrie ziua 1

În temeiul art. 55 din OG 11/1996 privind executarea creanțelor bugetare se face cunoscut prin prezenta, că în ziua de 8 octombrie 1999, orele 11, în localitatea Arad, str. Bicaz, nr. 1-5, se vinde prin LICITAȚIE PUBLICĂ următorul bun mobil aparținând debitorului SC TEHNOCHEMICAL LTD.:

AUTOSPECIALIZATĂ BASCULANTĂ ROMAN tip 10215 FK

PREȚUL MINIM DE PORNIRE a licitației este de 247.000.000 lei.

ALTE INFORMAȚII SUPLIMENTARE se pot obține la sediul Administrației Financiare a Municipiului Arad, B-dul Revoluției nr. 77, Serviciul Colectarea Veniturilor, camera 26, între orele 8-10, precum și la sediul debitorului din Arad, strada Bicaz, nr. 1-5.

---

eta - 2u computer

OFERTĂ SPECIALĂ

- Calculatoare
- Imprimante
- Retele
- Soft
- Service

AMD K6-2 400MHz
VIA MVP3 512K
HDD 4,3GB
16MB SDRAM
FDD 3,5"/1.44MB
PLACĂ VIDEO 4MB
MONITOR 14"
CARCASĂ AT
TASTATURA
MOUSE + PAD

399 USD + TVA

ARAD, CLOSCA 2
Tel./Fax.: 251838
INTRARE DE PE B-DUL REVOLUTIEI

BIROTICĂ

Leximis® Splaiul Gen. Gh. Magheru Bl. 329B (Micalaca) Tel./Fax: 057/270111; 270100, Arad

- Tehnică de calcul
  - PC Garanție 3 ani compace
  - Imprimante EPSON
- Copiatoare MINOLTA
- Seifuri
- Mobilier de birou
- Mașini de numărat bancnote
- Centrale telefonice SOLOMON

La prezentarea acestui cupon se va acorda o reducere de 5%, la comenzile ce depășesc suma de 10.000.000 lei.

---

construct

MIRADA

OFERTA SPECIALĂ DE TOAMNĂ

BPB **Rigips**

Placă Rigips RB 12,5 - 41.000 lei/mp.
Placă Rigips RB 9,5 - 39.000 lei/mp.
Placă Rigips RBI 12,5 - 62.000 lei/mp.

CIMENT - 39.000 lei/sac

Prețurile includ T.V.A.

Depozite:

Gara CFR, Tel: 270960
str. Poetului 95, Tel: 243490
str. Andrei Șaguna 83, Tel: 285377
Calea Timișorii 110, Tel: 278800

VREI SĂ TE GOSPODĂREȘTI?
CAUTĂ MAGAZINUL

LANȚUL - SANEX

Arad, Cal. Timișoarei nr. 39, tel. 287776, 287340

ORAR ZILNIC 8-18, SÂMBĂTĂ 8-13

UN MAGAZIN UNDE GĂSEȘTI DE TOATE!

Articole uz gospodăres[illegible] casnic, materiale pt.

OFERTĂ DE SEZON:
- instalații electrice, instalații sanitare, instalații gaz.
- folie solar - 23.500 lei/kg
- sobă gătit 799.000 lei - plasă gard - 16.500 lei/kg
- plasă rabit - 22.500 lei/kg - jgheab PVC 21.000 lei/m
- cuie construcții -11.000 lei/kg

NU UITA GĂSEȘTI.... APROAPE ORICE!

(659467)

SOCIETATEA COMERCIALĂ

„IMAR" S.A. ARAD

Angajează:
1 analist, 1 inginer de sistem în informatică, și 2 ingineri prelucrare lemn, promoția 1999.

RELAȚII SUPLIMENTARE
la Biroul Resurse Umane, telefon: 223025, 223032, 223035, interior 241.

(5224427)

S.C. GOSPODĂRIREA COMUNALĂ ARAD S.A

ADMINISTRAȚIA CIMITIRULUI ETERNITATEA

Administrația Cimitirului Eternitatea a somat în scris, în conformitate cu Regulamentul de funcționare a cimitirului (Hotărârea nr, 158/27.05.1996) persoanele care nu și-au achitat la zi taxa de închiriere.

Publicăm în continuare lista persoanelor care au fost somate în scris și a căror adrese nu mai corespund și le rugăm pe această cale să se prezinte până la data de 22.10.1999 la Administrația Cimitirului Eternitatea pentru a-și achita chiria pentru locurile de veci. În caz contrar locurile vor fi date ca neocupate și închiriate altor persoane.

Parcela A

Sect.	Rand	Locul	Numele	Adresa	Data Plății	Chitanța	Data expirării	Neac.	Obs.
I	II	6	Sferdian Mihai	Bolintineanu 15	1979	8918	1997	?	
I	II	10	Budea Adem	Ghioceilor 54	1988	111408	1995	?	
I	III	6	Troncischinel Rudolf	Piața Vasile Roaită nr. 9	1974	17301	1994	?	
I	III	15	Brutya Francisc	Micălaca Bl. 359	1988	41943	1995	?	
I	V	15	Kovacs Terezia	Dimitrov 148	1977	25552	1997	?	
I	V	21	Bartha Alexandru	Oituz 17	1994	3285215	1998	?	
I	VII	9	Gronz Sofia	G. Bruno 7	1976	63396	1996	?	
I	VIII	2-3	Medvezki Alexandru și Ioana	Filimon Sârbu 6	1977	101134-135	1997	?	
I	VIII	12-13	Rotariu Maria	str. Neptun nr. 25 Brașov	1975	3576	1995	?	
II	IX	13-14-15	Dr. Nemeth Nicolae	Eminescu Nr. 17	1986	71009	1993	?	
II	X	3-5	Pacsai Elena	Ghe. Doja Nr. 47	1985	67123	1995	?	
II	XI	7-8	Polgor Roza	23 August Bl. 4. Sc. D Deva	1970	4400	1990	?	
II	XIII	9	Schreiberger Elisabeta	6 Martie Nr. 3	1978	53618	1992	?	
II	XIII	10	Palmai (Bezekevici Estera)	Buzău Nr. 1	1978	86994	1998	?	
II	XIII	21	Sayzi Elisabeta	Revoluției Nr. 57	1990	117534	1997	?	
II	XIV	18	Placsek Elisabeta	Miron Costin 21	1976	82178	1996		
II	XIV	19	Placsek Elisabeta	Miron Costin 21	1973	48530	1996	?	
III	IX	6	Bokocsy Iuliana	Narciselor 4	1978	87869	1998	?	
III	IX	7-8-9	Roșca Zoltan	Venus 2	1993	5892	1995	?	
III	IX	18	Teodorescu Mircea	A. Vlaicu Bl.B 20 Hațeg	1987	110769	1998	?	
III	X	6	Sipla Ioan	E. Potier	1990	117598			
III	X	8	Ardelean Iulia și Maria	Gen. Milea 19	1991	81221	1998	?	
III	X	9-10-11	Caragea Florica	Horea Bl. 10 Bl. H1	1987	110788	1994	?	
III	XI	4	Rosza Irine (Botezan)	Cuza Vodă 14	1976	63649	1996	?	
III	XI	5	Rosza Irine (Botezan)	Cuza Vodă 14	1976	63950	1996	?	
III	XII	19	Hegedus Maria	A. Vlaicu	1996	724223	1997	?	
III	XIII	1	Feher Magdalena	Cernei nr. 1	1974	3261	1993	?	
III	XIII	15	Back Gabor	T. Vladimirescu nr.5	1975		1995	?	
III	XIV	3	Gladovan Ambrozie Pt. Cosma M.	Republicii Nr. 24	1994	8995	1994	?	
III	XIV	7	Tõre Maria	Zimandu Nou nr. 249	1992	12282	1998	?	
III	XV	19-20-21-22-23	Negu Ioan	Germania	1993	4683	1998	?	
III	XVI	16	Csanyi Albertina	Udrea nr. 2-B	1978	83342	1996	?	
III	XVI	17	Csanyi Albertina	Udrea Nr. 2-B	1968	74518	1988	?	
IV	II	12-13	Charli Ana	Piața Veche 3	1974	3253	1998	?	
IV	IV	11-12	Szabo Iuliana	Mierlei 73	1981	1797	1998	?	
IV	VIII	3	Bucorovici Agner	Viorelelor 13	1994	4168987	1998	?	
IV	VIII	4-5	Ghilezan Septimiu	E. Potier 13	1978	83348	1998	?	
IV	VIII	18	Ionescu Aurelia Def. Ispas	Pictor Luchian 2 Bl. 6 Constanța	1987	120160	1994	?	

Parcela AA

Sect.	Rând	Locul	Numele	Adresa	Data plății	Chitanța	Data expirării	Neac.	Obs.
I	II	2-3	Michel Dusan	Bușteni nr. 10	1978	89635	1998	?	
I	II	21-22	Ilisie Vilma	Barbusse Nr. 28	1977	136717	1997	?	
I	III	14	Murgu Sever	Str. Dimitrov Nr. 52	1982	27140	1994	?	
I	IV	15	Billes Ana	R.F.G	21.V.'84	6215	1994	?	Achitat valuta BNR
I	V	7-8	Horay Iuliana	Ivrianu Nr. 52	1976	84154	1996	?	
I	VI	22	Condurache Gh.	A. Vlaicu Bl. 5/3	1978	91749	1998	?	
I	VII	3-4	Wittmaier Vidov	Stupilor 12 A	1991	81487	1998	?	
I	VII	16-17-18	Gera Rozalia	Dornei 32	1976	83583	1996	?	
I	VII	20	Gera Rozalia	Dornei 32	1987	58132	1994	?	
I	VII	21-22	Șimăndan Ioan	A. Vlaicu Bl. 1 B1	1977	1205	1997	?	
I	VIII	3-4	Hegy Iulian	Micălaca Bl. 102	1997	81615	1997	?	
I	VIII	14	Mihailovici Radivoi	Pionerilor Nr. 36	1978	88954	1995	?	
I	VIII	16	Berci Ioan	Porumbiței 22	1989	75297	1996	?	
II	IX	15	Iipsa Costache	Dobr. Gherea 18	1977	1890	1997	?	
II	IX	16	Olaru Ioan	Târnavelor 4	1977	1865	1997	?	
II	X	1-2-3	Brătescu Ioan	A.Vlaicu Bl.A 9 Sc.C.	1977	1101169	1997	?	
II	X	9	Volentir Maria	Rozelor Nr. 72	1971	9005	1991	?	
II	X	10	Volentir Dorel	Dimitrov nr. 11	1978	89706	1998	?	
II	X	20	Popa Maria	A. Vlaicu Bl. Y 9A	1986	71401	1993	?	
II	XI	10	Korponi Ludovic	Crasna nr. 19	1977	25533	1997	?	
II	XI	11	Korponi Ludovic	Crasna Nr. 19	1978	84843	1998	?	
II	XI	16	Kovacs Mihai	Vezuv nr. 15	1979	2499	1997	?	
II	XII	10	Varga Etelca	Al. Azuga nr- 4	1973	48609	1993	?	
II	XII	21	Maghiș Ioan	A. Vlaicu Bl. A 14	1978	83531	1998	?	
II	XIII	9-10	Nan Gheorghe	Republicii nr. 26-38	1977	100256	1997	?	
II	XIII	22	Vasile Petru	Caisului nr. 51	1977	101668	1997	?	
II	XIV	4-5	Vitzkus Susana	Șezătorii Nr. 14	1978	53735	1998	?	
II	XV	20	Păulișan Iuliana	Bucegi 15	1981	8546	1998	?	
III	XVI	6	Trifoi Nicolae	Korolos 36	1989	9113	1996	?	
III	XVI	11	Tusnea Maria	Al. Saturn Bl.A13	1990	117585	1997	?	
III	XVI	12-13	Slujitoru Grigore	A. Vlaicu Bl. 2A	1978	82084	1998	?	
III	XVI	20-21-22	Moț Zeni	A. Vlaicu Bl. 2C	1978	84259	1996	?	
III	XIV	4-5	Martinos Viorel	C. Voda 14	1978	85395	1998	?	
III	XII	4	Kreizer Klara	Griviței 49	1989	40283	1995	?	
III	XII	11	Kaiser Agneta	Hălmăgeanu 8	1977	50641	1997	?	
III	XII	12	Kaiser Angeta	Hălmăgeanu 8	1977	50644	1997	?	
III	XII	13-14-15-16	Allecu Gevogim	Revoluției 1 Bl. H. Sc. A. ap. 8	1990	117410	1997	?	
III	XI	15-16	Boroș Elisabeta	Decebal 1-3	1978	89034	1998	?	
III	X	3-4-5	Ieger Tiberiu	A. Vlaicu Bl. A7 Sc. D	1977	135968	1997	?	
III	X	6	Ieger Tiberiu	A. Vlaicu Bl. A7 Sc. D	1977	43808	1997	?	
III	X	7	Bartus Ștefan	Transilvaniei 13	1977	24658	1997	?	
III	X	8	Bartus Ștefan	Transilvaniei 13	1977	33009	1994	?	
III	X	15-16-17	Cristea Marian	Republicii 12-18	1977	37679	1997	?	
III	IX	5	Kurzweil Ioan	Călărașilor 27	1977	24657	1997	?	
III	IX	13	Peter Ghe.	A. VlaicuBl. X6	1988	75037	1997	?	
III	IX	19	Levoi Ghizela	Independenței 30	1989	40152	1996	?	
IV	VIII	2	Bătrâna Traian	Poetului 37	1977	136118	1997	?	
IV	VIII	6-7	Palfi Francisc	Gorunului 31	1977	1503	1997	?	
IV	VI	15-16	Bucnariu Nicolae	Șezătorii 89	1976	62468	1996	?	
IV	V	9	Macenic Emilia	Șezătorii Nr. 57	1977	43811	1997	?	
IV	V	16-17	Trifan Aurelia	Ar. Poporului Nr. 5	1978	81279	1998	?	
IV	IV	1-2	Zlagneanu Alexandru	Vișinului Nr. 54	1978	89733	1998	?	
IV	IV	10	Menczel Margareta	Bumbacului Nr. 11	1983	240	1993	?	
IV	IV	15	Caraban Iolanda	Dornei nr. 39	1984	213	1997	?	
IV	III	2-3	Moczer Estera	7 Noiembrie Nr. 29	1977	1249	1997	?	
IV	III	10	Lazăr Maria	Kogălniceanu Nr. 51	1977	43773	1992	?	
IV	III	14-15	Botta Florian	Stupilor nr. 5/A	1989	40075	1996	?	
IV	III	22	Kosa Eugen	Dimitrov 23	1975	2230	1995	?	
IV	II	10-11	Chevereșan Vasile	Cal. Victoriei 4	1978	91729	1998	?	
IV	0	4	Vida Ioan	Bușteni 14	1989	8717	1996	?	
IV	0	9	Mandl Ladislau	Cal. Romanilor 25	1981	496	1996	?	

De asemenea, rugăm pe toți cei care dețin locuri în cimitirele municipale: Eternitatea, Pomenirea, Gai și Aradul Nou (str. Milan Tabacovici, fostă Merffi) ca, în cazul în care își modifică adresa, să anunțe imediat administrațiile cimitirelor.

ÎN CAZ CĂ ADRESA CONSEMNATĂ ÎN REGISTRELE CIMITIRELOR NU MAI COINCIDE CU ADRESA REALĂ A CELOR CARE DEȚIN LOCURI ÎNCHIRIATE, ADMINISTRAȚIA CIMITIRELOR NU ÎȘI ASUMĂ RĂSPUNDEREA PENTRU DISPONIBILIZAREA LOCURILOR.

DIRECTOR,
Marian Ovidiu

România
Ministerul Justiției
Direcția Generală Organizare, Resurse Umane și Relația cu Ministerul Public
Direcția Organizare și Resurse Umane pentru Instanțele Judecătorești

Biroul Central pentru Expertize Tehnice

Organizează examenul pentru atribuirea calității de expert tehnic judiciar la specialitatea „Autovehicule - Circulație Rutieră”, în ziua de 27 noiembrie 1999, ora 10,00, la sediul Universității Politehnice București - Facultatea Transporturi, Splaiul Independenței nr. 313, sector 6.

Candidații trebuie să îndeplinească următoarele condiții:

a) să aibă studii superioare de specialitate: Autovehicule Rutiere, Automobile și Tractoare, Organizarea și Exploatarea Transporturilor Rutiere, Mecanică Agricolă, Tancuri și Automobile (Academia Tehnică Militară);

b) să fi desfășurat o activitate de cel puțin 5 ani în producție, în activitatea de proiectare sau cercetare științifică ori în învățământ, corespunzător specialității respective;

c) să aibă o bună reputație

Pentru înscrierea la examen, candidații vor depune dosarele personale conținând următoarele acte:

a) cerere cu datele personale (nume, prenume, adresa, număr de telefon);

b) copie legalizată de pe diploma de absolvire a instituției de învățământ superior;

c) copie de pe Carnetul de muncă;

d) memoriu de activitate tehnică;

e) certificatul de cazier judiciar

Data limită de primire a dosarelor la Biroul central pentru expertize tehnice, București, str. Apolodor nr. 17, sector 5, et. II, camera 11, este 12 noiembrie 1999.

Dosarele se pot depune direct sau prin Birourile locale pentru expertize judiciare din cadrul Tribunalului Arad, camera 104.

VARBITTOUR TRAVEL AGENCY - TOUR OPERATOR

SUNAȚI-NE PE NOI PRIMA DATĂ!

VĂ OFERIM BILETE DE AVION DUS-ÎNTORS CU PLECARE DIN TIMIȘOARA, BUDAPESTA SAU BUCUREȘTI PE ZBORURILE COMPANIILOR AUSTRIAN AIRLINES, MALEV, KLM, BRITISH AIRWAYS SAU PE ORICARE ALTĂ COMPANIE PREFERATĂ DE DUMNEAVOASTRĂ

ZBURAȚI PRIN VARBITTOUR TRAVEL AGENCY

la prețuri aflate la ... cea mai joasă altitudine !

- NEW YORK, WASHINGTON - **420 USD**
- ATLANTA, DALLAS, DETROIT - **465 USD**
- MIAMI, TAMPA - **465 USD**
- LOS ANGELES, SAN FRANCISCO - **554 USD**
- TORONTO, MONTREAL - **420 USD**
- BELFAST, BRISTOL, BIRMINGHAM, EDINBURGH, GLASGOW, MANCHESTER - **229 USD**
- SYDNEY, MELBOURNE - **685 USD**
- AMSTERDAM, BRUSSEL - **192 USD**
- BOLOGNA, FLORENTA, GENOVA, TORINO, VENETIA - **256 USD**
- MILANO, ROMA - **232 USD**
- LISABONA, PORTO - **273 USD**
- PARIS - **216 USD**
- DUBLIN - **229 USD**
- MALAGA - **299 USD**
- BREMEN, FRANKFURT, HAMBURG, HANOVRA, DORTMUND, DUSSELDORF, COLOGNE - **197 USD**
- BARCELONA - **217 USD**
- ATENA - **167 USD**
- TEL AVIV - **234 USD**
- CAIRO, LARNACA - **201 USD**

CLIENȚILOR FIDELI LE OFERIM PROGRAME FREQUENT FLYERS !!!

BUCURAȚI-VĂ DE VACANȚELE D-VOASTRĂ PRIN VARBITTOUR TRAVEL AGENCY - TOUR OPERATOR

GRECIA CIRCUIT - 10 ZILE - 280USD; SPANIA-ANDORA-COASTA DE AZUR-NORDUL ITALIEI - 15 ZILE - 675USD; CIRCUIT GRECIA - ITALIA - 15 ZILE - 650USD;

NOU ***Destinație exotică INDONEZIA - INSULA BALI***

INDIVIDUAL: transport avion dus-întors din Timișoara; 11 nopți cazare cu mic dejun; transferuri la/de la aeroport; 5 excursii; prețuri între 1.282 USD/pers. - 1.848 USD/pers.

GRUP: plecare în 31.08.99; transport avion dus-întors din Timișoara; 7 nopți cazare INSULA BALI, hotel *****AEROWISATA SAHUR BEACH, cu demipensiune; INSULA LOMBOK , hotel***** SENGGIGI BEACH, cu demipensiune; avion Insula BALI - Insula LOMBOK și retur; transferuri la/de la aeroport; preț 1.727 USD/pers.

ALTE SERVICII: • TRANSPORT CU AUTOCARUL ÎN AUSTRIA, GERMANIA, ELVEȚIA - DOUBLE T • ASIGURĂRI MEDICALE - AIG- • CĂRȚI VERZI • TRANSPORT TIMIȘOARA - AEROPORT BUDAPESTA
la cele mai mici prețuri

HEAD OFFICE: • Timișoara, str. Alba Iulia nr. 2, Tel: +40(0)56/221400, Tel./Fax: +40(0)56/221401
BRANCH OFFICES • KAPA CENTER: str. Ialomita nr.6, tel. 283625
• ARAD, B-dul Revolutiei 85, Tel. +40(0)57/211818;
E-mail: startour@mail.dnttm.ro

Nu rata **Cea mai bună ofertă !**

39 $* **ALCATEL ONE TOUCH EASY**

sau

300.000 lei Bonus
Alege Oferta Media Set

Împreună cu oferta CONNEX
CONECTARE GRATUITĂ 2 LUNI ABONAMENT GRATUIT***
ACUM ȘI ABONAMENT CONNEX START **5 $**/LUNĂ

MediaSet
dealer autorizat CONNEX
MEDIA SET - Calea Aurel Vlaicu, Bl.S, Parter
Tel:210545;211544;092608428

Ofertă excepțională!

DACIA LA PREȚ DE UZINĂ

Vindem din stoc tipurile de autoturisme DACIA la preț de UZINĂ.

Vă oferim: **Dacia Berlină, Break, Papuc și Nova.**

Cei interesați pot vizita și cumpăra imediat autoturismul dorit din standul

S.C. AUTOSERVICE S.R.L. Arad

Câmpul Liniștii nr. 1 (vizavi de Vama de interior Arad).
Telefoane: 247535; 092-388166; 092-826559; 092-701790.

(659243)

Oficiul de calcul al firmei

CONTOR ZENNER

ANGAJEAZĂ

Analist-programator cu studii de specialitate (calculatoare, informatică)

Se vor depune:
- scrisoare de intenție
- curriculum vitae
- fotografie recentă

Avantaje: experiență SQL sau Oracle

Informații la tel. 25.08.89/25.11.64, orele 10-14
Arad, str. Mareșal Ion Antonescu 45, sc. B, ap. 2

(5224431)

JUDECĂTORIA ARAD

Dosar execuțional nr. 3336/1998

În data de 8.10.1999, orele 14,00, se vinde la licitație publică, în Arad, sediul Judecătoriei Arad, camera 104, Bd. Gl. V. Milea nr. 2, autocamion 5 to Bucegi, 2 buc. remorci tractor, autoturism Dacia 1300, 2 buc. tractoare U650, 7 buc. grape, semănătoare SPCB + FS, M-A 3,5 to, cultivator, 4 buc. pluguri, cărucior cuv., malaxor bucătărie, motor electric.

Informații se pot obține la Judecătoria Arad, camera 104, în zilele de marți și joi.

(5224430)

La cel mai mic tarif din Arad

TAXI GLOBAL Arad Tel:230000

TAXI GLOBAL

1950 lei/km

Tel: 945; 23.00.00
ANGAJEZ
cu convenție de colaborare **TAXIMETRIȘTI** cu mașini proprii, echipate cu stații de emisie-recepție.

ANUNȚ

Primăria Municipiului Arad, cu sediul în Arad, Bd. Revoluției nr. 75, organizează licitație publică deschisă fără preselecție pentru achiziția de:

- autogunoieră compactoare A. G. 3
- remorcă de transport, încărcat și descărcat containere de 5,5 mc. **RTDIC 4**

Condițiile de participare sunt precizate în Caietul de sarcini care poate fi procurat de la sediul Primăriei Arad, cam. 8 (luni-miercuri-vineri 8-00-12,00; marți-joi 8,00-12,00 și 15,00-17,00) contra cost.

Date suplimentare se pot primi la telefoanele 057/255818 și 057/281850 int. 105.

Ofertele vor fi depuse la sediul Primăriei Municipiului Arad, Bd. Revoluției nr. 75, cam. 8, până în data de 15.10.1999, ora 9,00.

Președintele Comisiei de licitație,
Viceprimar
arh. **IOAN DARIDA**

SOCOM CRIȘUL DIN INEU

Str. Rahovei, nr. 12
jud. Arad

Vinde prin licitație publică **SPAȚII COMERCIALE ȘI HALE DE PRODUCȚIE.**

Data licitației 15.10.1999, ora 11,00 la sediul societății.

Următoarea licitație în fiecare zi de vineri.

Informații la sediul societății, telefon 511486.

(Ag. Ineu)

ÎȚI PLACE CE VEZI?
SUNĂ ȘI ALEGE!!!

891 888

VÂNZĂRI APARTAMENTE O CAMERA

Vând apartament 1 cameră, zonă centrală (demisol), telefon, încălzire centrală, dependințe, posibilități privatizare; 15.500 DM negociabil. Telefon 247346, orele 19-21.

Vând garsonieră centrală, str. Lucian Blaga. Telefon 094.621.968. (30161)

Vând garsonieră confort I, str. Praporgescu, îmbunătățită, 16.000 DM. Telefon 235784; 092.308.400. (30018)

Vând garsonieră confort III, Calea A. Vlaicu, bl. A10/1, et. II, ap. 57. Telefon 243269. (29907)

Vând garsonieră confort I, str. Bușteni nr. 14, bl. B, sc. B, ap. 24. Telefon 231642. (30012)

Vând apartament una cameră, Alfa, bl. 72, sc. A, ap. 18. Telefon 257851. (30054)

Vând urgent garsonieră, centru Vladimirescu cu gaz. Telefon 094.894.402. (300669

Vând urgent garsonieră, confort I, Micălaca. Informații telefon 092.994.442. (30084)

Vând garsonieră (ne)mobilată, str. Bușteni. Informații telefon 276510. (30087)

Vând apartament una cameră, bl. Z.26, sc. C, ap. 3, et. I. (30114)

VÂNZĂRI APARTAMENTE DOUĂ CAMERE

Vând apartament 2 camere, zonă bună, îmbunătățit, preț bun. Telefon 235784, 092 308 400. (30018)

Vând 2 camere, ultracentral, str. Cloșca nr. 7, ap. 5, orele 16-18. (29429)

Vând apartament în casă 2 camere, str. Iancu Jianu nr. 7, ap. 9; 5.500 DM. (29522)

Vând apartament 2 camere, confort I, etaj inferior, multiple îmbunătățiri, zona Spitalului Județean (Intim), preț convenabil. Telefon 092.922.364. (29727)

Vând apartament 2 camere + garaj. Informații telefon 255940. (29930)

Vând apartament 2 camere, Vlaicu, str. Hațeg bl. 5/II, et. 8/10, 11.500 DM. Telefon 212221, 092.620.475. (30.000)

Ocazie! 11.500 DM, apartament 2 camere, confort I, îmbunătățit, Alfa. Telefon 210555, 210255. (29410)

Vând apartament 2 camere, confort I, îmbunătățit, str. Banu Mărăcine, bloc 2. Telefon 235017. (29240)

Vând urgent apartament 2 camere, bine întreținut, negociabil. Telefon 250209. (29806)

Vând urgent apartament 2 camere, Micălaca, 13.200 DM. Telefon 253326. (29283)

Vând apartament 2 camere, Miorița, parter înalt, 14.500 D.M. Telefon 270856. (29565)

Vând apartament 2 camere, contorizat, bucătărie, cămară, boxă, garaj, Calea Romanilor. Telefon 211808. (30026)

Vând apartament 2 camere, Grădiște, 9.800 DM. Telefon 237048. (30039)

Vând apartament 2 camere, confort II, Fortuna, et. III, 12.500 DM. Telefon 272657, 252302. (30047)

Vând apartament 2 camere, zona Eminescu bloc cărămidă, acoperiș țiglă, et. III, gaz, semidecomandat, zonă liniștită, nepoluată, 20.500 DM. Telefon 231035 sau 094391266. (30052)

Vând apartament două camere, îmbunătățit, Calea Aurel Vlaicu, nr. 206, bl. A7, sc. C. et. 8/10, ap. 36. Telefon 243273, după ora 16. (30077)

Vând apartament 2 camere, decomandat, parter, confort I, Aradul Nou, preț negociabil. Telefon 094.147.985. (30108)

Vând apartament 2 camere, parter, Podgoria, faianțat, gresiat, zugrăvit dispersit, balcon închis, Telefon 220400. (30109)

Vând apartament vilă 70 mp, zona Podgoria. Telefon 270199. (30113)

Vând apartament urgent 2 și 3 camere, Alfa. Telefon 257802 și 092.857.813. (30098)

Vând apartament 2 camere, amenajări multiple, zona Piața Spitalului. Telefon 094.703.743. (30183)

VÂNZĂRI APARTAMENTE TREI CAMERE

OCAZIE UNICĂ!
Vând urgent apartament în zonă centrală, 3 camere, în casă, cu încălzire pe gaz, garaj, str, Gh. Barițiu, nr. 15, etaj I. Telefon 287776 sau 092.298.298. (874045)

Vând apartament 3 camere, str. 6 Vânători. Telefon 259685. (28954)

Vând apartament 3 camere, Vlaicu, multiple îmbunătățiri, 87 mp, 22.000 DM. Telefon 094 168 044. (29345)

Vând avantajos 2 apartamente 3 camere sau 1 apartament 6 camere, Alfa. Telefon 258920, după ora 18. (29392)

Ocazie! 13.500 DM, apartament 3 camere, decomandate, 90 mp. Telefon 210255, 210555. (29410)

Vând urgent apartament 3 camere, Miorița, garaj, 21.600 DM. Telefon 270872. (29283)

Vând apartament 3 camere, decomandat, zona Vlaicu, îmbunătățit. Telefon 231105 orele 9-17 sau 092.684.626. (29736)

Vând apartament 3 camere, et. V, Vlaicu, scară curat întreținută. Telefon 249367. (29029)

Vând apartament 3 camere, Fortuna, parter, 11.000 DM. Telefon 219190; 094.828.934. (30050)

Vând apartament 3 camere, Podgoria et. IV/IV, 22.000 DM. Telefon 219190, 094828934. (30050)

Vând apartament 3 camere, 160 mp, ultracentral, deosebit, et. I, 80.000 DM. Telefon 219190; 094828934. (30050)

VÂNZĂRI APARTAMENTE PATRU-CINCI CAMERE

Vând apartament 4 camere Vlaicu, 16.500 DM negociabil sau schimb cu garsonieră sau mașină. Telefon 235331. (29843)

Vând apartament 4 camere, Micălaca 500, et. III, contorizat, 23.000 DM, negociabil. Telefon 264060. (29939)

Vând apartament 4 camere, zona Miorița, multiple îmbunătățiri, bun privatizare. Telefon 279267; 094.784.588. (28645)

Vând apartament 4 camere, deosebit, suprafață mare. Telefon 255133. (29806)

Vând apartament central, 220 mp, necompartimentat, mochetat integral + gresie-faianță, preț 58.000 DM negociabil; sau variante. Telefon 094.604.066. (27649)

Vând apartament 4 camere, Vlaicu, Z-uri, et. 8, 21.000 DM. Telefon 249806; 094778462. (30023)

Vând apartament în casă, ultracentral, cinci camere, termoficat, 210 mp, locuibili, confort deosebit sau ideal pentru privatizare. Telefon 283684. (28218)

VÂNZĂRI CASE

Vând casă 6 camere (2 spații comerciale), toate utilitățile, 1.000 mp, Piața Soarelui. Telefon 092 292 559, 092 621 611. (30016)

Vând casă (Micălaca), foarte mare, stil conac, toate utilitățile, nouă, la cheie, construită 1997/1998. Telefon 092 292 559, 092 621 611. (30016)

Vând VILĂ NOUĂ: 2 apartamente, intrări separate, trifazic, garaj, curte, grădină, încălzire proprie, posibilități multiple, accept variante. Telefon 285485, 092 607 568. (28676)

Vând casă mare, demisol, parter + mansardă, telefon, încălzire centrală, apă curentă, în Sâmbăteni. Telefon 216293; 094.600.296. (29223)

Vând urgent casă, toate condițiile, Sînicolaul Mic. Telefon 288772. (29151)

Vând casă cu etaj, str. Cometei nr. 12, Grădiște, 33.000 DM. (29388)

Vând casă cu grădină 720 mp, Grădiște. Telefon 224322. (29680)

Vând casă, Zimandul Nou nr. 81. Telefon 224322. (29680)

Vând avantajos casă în Gai, eventual variante. Telefon 274490. (29666)

Vând casă cu grădină în Arad. Telefon 273651. (29653)

Vând casă cu grădină mare, localitatea Zimand Cuz, nr. 114. (29751)

Vând casă urgent în Sânicolaul Mic, 25.000 DM negociabil. Telefon 234608; 094.183.043. (29741)

Vând casă localitatea Nădlac, toate utilitățile; negociabil. Telefon 474430; 094.577.855. (29818)

Vând casă tot confortul, comuna Vladimirescu. Telefon 255981; 092.284.409. (29761)

Vând casă stil occidental în Vladimirescu, str. Ștefan cel Mare nr. 41, preț 90.000 DM, negociabil. Telefon 267951. (29963)

Vând (schimb) urgent cu apartament 2 camere, 2 case cu câte 3 camere fiecare, într-o singură curte + diferență, în Vladimirescu. Informații Vladimirescu str. Eminescu nr. 31. (29952)

Vând casă în comuna Semlac, nr. 506, loc întreg, preț informativ 25.000 DM. Telefon 534307. (29758)

Vând casă veche, Micălaca, str. Ciobanului nr. 4, cu teren construcție 1.000 mp, preț 30.000 DM. Telefon 264032, 092 344 621. (28964)

Vând casă mare, 3 camere, dependințe, grădină, zona Aradul Nou, preț 28.000 DM negociabil. Telefon 057 - 278908. (28918)

Vând casă modestă, 3 camere, teren 500 mp, Bujac, 6.500 DM. Telefon 282654. (29795)

Vând casă central, Octavian Goga nr. 39. Telefon 094552104. (29191)

Vând casă în Pîrneava cu grădină și gaz. Telefon 211792. (30024)

Vând casă cu grădină în Chișineu Criș, str. Cuza Vodă nr. 33. Telefon 262377. (30051)

Vând casă neterminată, Ineu, str. A. Iancu nr. 38. Telefon 511630. (30068)

Vând casă, central (parter restaurant, alimentară, etaj: 3 camere, dependințe). Telefon 234862. (30074)

Vând casă 3 camere, Arad, str. Cocorilor (schimb cu apartament 3 camere, zona UTA, gară + diferență). Telefon 273580; 242643; 092.277.840. (30080)

Vând casă 3 camere, teren 1100 mp, pomi fructiferi, apă curentă, lângă Ineu (Voevodeni), 3500 DM. Telefon 238209. (30092)

Vând casă 4 camere, încălzire proprie gaz, canalizare, zona Grădiște, 37.000 DM, negociabil. Telefon 238613. (30093)

Casă de vânzare, str. Ghioceilor nr. 49. (30099)

Vând casă mare, ocupabilă, toate facilitățile + grădină, str. Gheorghe Doja nr. 94. Telefon 284811; 223636. (30138)

VÂNZĂRI SPAȚII

Vând hală suprafață utilizabilă 160 mp, toate dotările. Telefon 280495. (29237)

Vând sediu firmă, parter, ultracentral. Telefon 092 255 385. (29994)

VÂNZĂRI TERENURI

Vând intravilan pentru construcție, str. Cincinat Pavelescu nr. 1 și str. Diaconu Coressi nr. 2, posibilități gaz, apă. Telefon 286333. (29552)

Vând vie cu colnă, la Ineu, 7.500 DM. Telefon 219181. (29958)

Vând 3 ha pământ în Asociația Galșa. Telefon 274825. (29548)

Vând avantajos 3 ha teren arabil în Pîncota. Telefon 056/151832. (29833)

Vând loc de casă în Aradul Nou, str. Bagdazar nr. 9, toate utilitățile la stradă. Informații telefon 289533. (30055)

Vând 2,30 pământ, lângă Avicola, Gai. Telefon 273623, Arad. (30070)

Vând 0,5 ha pământ în Asociația Micălaca; 3.500.000 lei, negociabil. Telefon 244570; 265437. (30173)

Vând 3 ha teren arabil șoseaua Arad - Nădlac, km 575 + 200. Telefon 534338. (30182)

VÂNZĂRI AUTO

Vând Espero, stare foarte bună. Telefon 094.508.103. (30056)

Vând urgent Ford Sierra, înmatriculat persoană fizică, 2000 cmc, injecție, an fabricație 1989, stare excepțională, preț 6.900 DM, negociabil. Telefon 092.529611.

Vând convenabil Dacia 0 km, orice model, livrare imediată. Telefon 094.391.896. (28836)

Vând ANVELOPE camion diametru 17,5; ARO - 15, 16; autoturisme - 13, 14, 15, 16, 17. Telefon 563027, 259339. (27222)

Vând combine de recoltat porumb știuleți pe 1 sau 2 rânduri. Telefon 094.933.597. (29258)

Vând Renault 21 Nevada, de 2 luni în țară, înscris persoană fizică, injecție benzină, 8.300 DM. Telefon 094 698 849. (29389)

Vând avantajos ANVELOPE CAMION diametru 17,5; ARO, JEEP 15, 16; AUTOTURISME 12, 13, 14, 15, 16, 17 țoli. Telefon 259339, 563027. (3040386)

Vând Opel Rekord, an 1982, CIV, VT, PF. Informații telefon 462960. (3041916)

Vând microbuz marfă Ford Tranzit Diesel, 1995, recent înmatriculat persoană fizică. Telefon 279267; 094.784.588. (28646)

Vând mașină Opel Rekord Caravan 1,9 neînmatriculată, stare funcționare, preț negociabil. Informații telefon 210447. (29866)

Vând tocătoare tulei CSU, stare de funcționare. Localitatea Beliu, telefon 231 sau 420591, orele 8-16. (29991)

Vând microbuz persoane VW 1700 Diesel, 1990, 10.500 DM, stare ireproșabilă. Telefon 468745. (Ag. Pecica)

Vând Renault 20 Diesel, stare perfectă, preț avantajos. Telefon 223859. (29851)

Vând Dacia 1310 TLX, fabricație 1990, comuna Zerind, sat Iermata Neagră nr. 122, telefon 19. (29808)

Vând tractor 650 U, fabricație 1992. Telefon 216293; 094.600.296. (29788)

Vând autoturism VW Golf înmatriculat, benzină, 2 uși, stare bună. Telefon 057 - 278908. (28918)

Vând Audi 100 Diesel , 1981, CIV, VT 2001. Telefon 535140; 092473386. (30027)

Vând BMW 524 TD, an 1985, preț 2650 DM, negociabil. Informații orele 9-14, telefon 456188. (30028)

Vând Dacia 1310, nouă, roșu Ferari, 5600 DM (schimb cu auto străin, ofer diferență). Telefon 094.276327. (30033)

Vând Fiat Ritmo Diesel, înmatriculat, CIV, stare perfectă, 5 l/100 km. Telefon 094898051. (30034)

Vând Dacia 1310, an 1986, 2.000 DM. Telefon 258616. (30036)

Vând (schimb) Mercedes Cobra (123) benzină, înmatriculat persoană fizică, 3200 DM și Ford Sierra 2,3 Diesel, combi, înmatriculat fundație, 4600 DM. Informații telefon 285490. (30041)

Vând combină tractată, de recoltat porumb pe 2 rânduri. Telefon 094610553. (30042)

Vând ARO 243 Diesel, motor Brașov, stare bună. Telefon 230650. (30046)

Vând Fiat Regata Diesel, 3.500 DM. Telefon 257728; 092632340. (30046)

Vând ARO 243 Diesel, numere noi, CIV, stare perfectă, preț negociabil. Telefon 057/461222. (30063)

Vând Renault 25, preț 2.800 DM. Telefon 234862. (30074)

Vând OPEL KADETT, înmatriculat NON PROFIT, 1500 DM. Telefon 210366, 094.245.572. (30079)

Vând OLTCIT 1991, stare excepțională, 1300 DM. Telefon 210366, 094.245.572. (30079)

Vând tractor U-650, 1994; ARO 243, motor Brașov. Telefon 421072. (30088)

Vând tractor, fabricație 1994 + 2 remorci înscrise. Telefon 092.287.448. (30089)

Vând camion AVIA, fabricație 1997, informativ 25.000 DM. Telefon 092.287.448. (30089)

Vând autoutilitară 7 tone, Diesel, înmatriculată pe persoană fizică. Informații telefon 094.555.228. (30091)

SC „ELCO" SA Arad, vinde avantajos: 1) CASTOR; E802 (pneuri) 0,8 mc: 1500 h funcționare (fără R.K); 1) TELEMAC: macara 12 tone. Telefon 255146. (30095)

Vând VW Transporter pentru dezmembrare, 1981. Telefon 092.226366. (30102)

Vând tractor U-650 M, stare perfectă, plug, remorcă. Telefon 057/411184. (30108)

Vând Ford Escort 4 uși, an 1988, persoană fizică, motor 1.100 cmc, consum 4/100 km, 5.300 DM. Telefon 094.85.88.29. (30110)

Vând VW Passat Turbo Diesel intercooler, alarmă, central, servo, turelă și geamuri electrice, preț 11.900 DM. Telefon 094.858829. (30110)

Vând combină cereale Claas tractată, masa 2m, preț 2500 DM, negociabil. Telefon 094.858829. (30110)

Vând Dacia 1300, din 1982, stare foarte bună, VT, până în 2000, preț 1400 DM, negociabil, localitatea Vinga nr. 836. Telefon 460175. (30112)

Vând: tractor U-650, tih 445, asistență tehnică TV, remorcă 5 tone, remorcă cisternă, banc centricubat, pompe injecție, convertizor sudură, șlaif tâmplărie, manete bare. Telefon 258296; 092.315.686. (30132)

Vând Fiat Tipo, an 1991, trapă electrică, geamuri electrice; catalizator, injecție benzină 5%, Euro 2, numere Germania, valabile. Telefon 094.896.483. (30195)

VÂNZĂRI ELECTRO

Vând cuptor patiserie, inox. Telefon 054.240.581.

Vindem LAZI FRIGORIFICE, CONGELATOARE, VITRINE, COMPRESOARE 5.000 W, CAMERE FRIG, DULAPURI FRIG, inox, garanţie un an. Telefon 281384, orele 8-18. (26815)

Vând TV color stereo, 90 DM. Telefon 285010. (30159)

Vând televizoare color cu garanție, 700.000-1.800.000 lei. Telefon 211028. (29270)

Vând TV color tip Sport, diagonala 37 cm cu telecomandă. Telefon 211491. (29709)

Vând: MAȘINĂ SPĂLAT AUTOMATĂ, 100 DM; TV COLOR, 80 DM; LADĂ FRIGORIFICĂ; ofer garanţie. Telefon 262616, 259339. (27222)

Vând TV color, 800.000 lei, combină frigorifică, congelator, mașină spălat automată. Telefon 285010. (29962)

Vând diverse tipuri TV COLOR, preț 800.000 lei; garanție 6 luni. Telefon 244904, orele 9-17. (28698)

Vindem o mare gamă de televizoare color la prețuri convenabile. Telefon 280260. (29725)

Vând MAȘINĂ SPĂLAT AUTOMATĂ, 880.000 lei; TV COLOR 700.000 lei; LADĂ FRIGORIFICĂ 1.300.000 lei, ofer garanție. Telefon 259339, 563027. (3040385)

Vând televizor color, mașină spălat automatică, cuptor microunde cu garanție. Telefon 284604. (29944)

Vând avantajos PC Pentium MMX/K6/266 32 MB SDRAM 144 MB FDD, 3,2 GB EX HDD Yamaha Sound Card și 6 bucăți plăci de rețea cu cablu. Telefon 245077; 468920 seara. (29541)

Vând calculatoare și imprimante second-hand. Informații telefon 289679; 092.645.946. (29695)

Vând ieftin INSTALAȚII SATELIT și BOXE 50 W. Telefon: Arad 237471; Ineu 511485. (28770)

Vând combină muzicală cu CD+ 2 boxe, preț 160 DM. Telefon 270518. (30015)

Vând TV Sony, nou,Trinotron folosit puțin, telecomandă, text, toate obțiunile. Telefon 094.898051. (30034)

Vând mașină spălat automată, congelator 5 sertare, aspirator, video, TV color, combină muzicală. Telefon 272853. (30094)

Vând frigidere, congelatoare, combine frigorifice, cu garanție. Telefon 284857; 092.556.562. (30101)

Vând congelator cu sertare, 180 DM. Telefon 285010. (30159)

Vând combină frig; congelator; ladă frig; mașină automată; garanție 1 an. Telefon 220926. (30179)

Vând imprimantă A3; centrală telefonică; fax. Telefon 285010. (30159)

Vând urgent combină frigorifică 250 DM și celular Erikson 60 DM. Telefon 288660. (30187)

VÂNZĂRI DIVERSE

Vând (închiriez) garaj, zona Vlaicu-Făt Frumos. Telefon 235784, 092 308 400. (30018)

Vând PLASĂ GARD zincată, orice dimensiuni, PLASĂ RABITZ și CUIE CONSTRUCȚII, str. Vrabiei nr. 4. Telefon 289997, 094.558.552. (27190)

Vând SARE la saci și bulgări, cantități mari. Telefon 059-144334. (26321)

Vând cazan țuică, nou, 170 lt, complet. Telefon 094 698 849. (29389)

Vând mașini produs șosete, computerizate, import Italia. Telefon 063-233481, 092 339 147. (mp)

Vând ouă de prepeliță (medicament, incubare), instrucțiuni. Telefon 289966; 248064. (29847)

Vând BAR pe ștrand, ultracentral, aparat popcorn, 600 DM; cuptor pizza, 800 DM. Vând cazan încălzire pe gaz pentru 1.000 mc, 1.100 DM. Telefon 092.301.798. (29982)

Vând lambriuri 37.000 lei/ mp, cherestea, grinzi, coarne brad. Telefon 220427. (29924)

Vând LEMNE FOC tăiate, esență tare. Telefon 249248. (29537)

Vând garaj, zona Vlaicu-Lebăda. Telefon 285010. (29961)

Vând Dacia 1300, preț 1400 DM, negociabil sau accept oferte; + telefoane mobile. Telefon 253572; 094.544.832. (30057)

Vând cazan de baie din inox 100 litri, pe lemne cu focar cu tot, nou. Informații telefon 057/262695. (30062)

Vând câini Ciobănesc Americano-Canadian (lup alb) 7 luni. Telefon 057/461222. (30063)

Vindem PUI vii de CARNE (mari), la ferma din ȘIRIA, sâmbătă, 9 octombrie 1999, orele 8-17. (30064)

Vând sufragerie nuc, veche, în perfectă stare. Informații telefon 266784, 094.254225. (30071)

Vând lemne foc, esență tare, orice cantitate. Telefon 210373. (30073)

Vând canapele extensibile, colțare și fotolii, noi, pluș. Telefon 264892. (30076)

Vând garaj autorizat, Micălaca zona 300, preț informativ 2500 DM. Telefon 092.287.448. (30089)

Vând poartă garaj fier, mașină mică spălat, vioară Reghin, dulap haine 2 uși. Telefon 272853. (30094)

Vând usturoi en gros și cumpăr bară torsiune pentru Oltcit, spate dreapta. Telefon 475165. (3041802)

Vând mobilă, porțelan, tablouri, diverse, lichidez gospodărie. Telefon 284811, 223636. (30138)

Vând vacă Bălțată românească, la a IV-a lactație. Zilnic, telefon 217082. (30148)

Vând birou 623, stare bună. Telefon 233250. (30169)

Vând termotekă Ocean - Bereta 24 kw, sigilat, 1.200 DM și convertor 2,5 kw, 250 DM. Telefon 259854. (30153)

Vând 2 sobe Calorex; burlane; coturi emailate; radiator electric. Telefon 256396. (301869

CUMPĂRĂRI TERENURI, IMOBILIARE

Cumpăr apartament indiferent număr de camere, la preț rezonabil. Telefon 235784, 092 308 400. (30018)

Cumpăr teren agricol vizavi de sere. Telefon 092.275.276. (29700)

Cumpăr urgent garsonieră confort I, ofer 7.500 DM. Telefon 270872. (29283)

(Continuare în pagina 15)

(Urmare din pagina 14)

Cumpăr urgent apartament 2 camere, et. I-III (Polivalentă) sau (Malakowski). Telefon 094778462; 249806. (30023)

Cumpăr apartament 2 camere, Vlaicu, (Z-uri), et. I-IV. Telefon 249806; 094778462. (30023)

Cumpăr garaj, loc garaj, cameră intrare separată, pivniță central. Telefon 252860; 094.508.142. (29942)

CUMPĂRĂRI DIVERSE

Cumpărăm TĂURAȘI Bălțata românească și Simenthal: greutate 150 - 250 kg; preț 15.000 lei/kg și 150 - 250 kg, preț 13.000 lei/kg. Relații telefon 092.500.343. (29683)

CERERI ȘI OFERTE DE SERVICII

SOCIETATE COMERCIALĂ angajează CONFECȚIONERE la mașini cusut liniare. Telefon 279148. (30126)

Universitatea de Vest „VASILE GOLDIȘ" Arad, B-dul Revoluției nr. 81, angajează: ȘOFERI, toate gradele; AJUTORI BUCĂTARI; ÎNGRIJITOARE și BUCĂTARI. Informații Serviciul Administrativ, orele 7-8. (30147)

Angajăm VÂNZĂTOARE și MUNCITORI NECALIFICAȚI. Telefon 094 618 952 (vânzătoare); 094.795.508 (muncitori). (29930)

„ZASSPROTEUS" angajează pentru magazin electrocasnice VÂNZĂTORI cu experiență, vârsta maximă 30 ani. Informații 092.275.556; 289581, orele 16-18. (29974)

Angajez absolvent INFORMATICĂ și TEHNICIAN service calculatoare. Telefon 284040, 094.207.455. (29641)

SC „BELSIRIM IMPORT EXPORT" SRL angajează 5 zidari, 5 tinichigii montaj hale industriale din tablă, 2 ingineri constructori, 10 mecanici auto, 10 șoferi gradele B, C, E. Condiții: vechime minimă 5 ani. Telefon 284125. (29859)

SOCIETATE COMERCIALĂ angajează absolvenți de liceu (BĂIEȚI) pentru ambalat produse alimentare și MANIPULANȚI. Informații str. Dorobanților nr. 18. Telefon 281185. (29971)

„MARIO STAR" angajează AGENȚI COMERCIALI, posibilități de câștig nelimitat. Telefon 259974. (28523)

„DREAM TEAM" angajează CONFECȚIONERE profil textil. Informații la sediul firmei, str. Privighetorii, nr. 1. Telefon 276474. (29099)

„ADE" angajează om pentru JOCURILE ELECTRONICE, din gara Arad. Informații la jocuri. (30040)

Carmangeria „NELCOM" angajează AGENT COMERCIAL: tânăr, dinamic, cu experiență în domeniul produselor din carne. Telefon 271200. (30044)

SUPER-MARKET, ALIMENTAR, ZIRIDAVA, angajează CASIER și VÂNZĂTORI. Cererile se pot depune la parterul magazinului, zilnic. (30060)

Angajăm COFETAR-PATISER cu experiență. Telefon 287203. (30078)

SC „MISTER'S" SRL Arad, angajează INGINER CONFECȚII, CONFECȚIONERE și personal pentru căicat finit, cu experiență. Se oferă salarizare deosebită. Informații suplimentare la sediul firmei în: Micălaca, bl. 304B sau telefon 279089. (30069)

Restaurant „SALVI" angajează OSPĂTARE și CASIERĂ, cu calificare și experiență minimă în domeniu. Informații telefon 270772. (30065)

Angajăm ȘOFER distribuitor cu experiență pentru microbus și AGENȚI COMERCIALI. Telefon 092.423.399, orele 10-30. (30115)

Angajez MUNCITORI constructori. Telefon 286053 sau 098595519. (30116)

Angajăm BĂIEȚI pentru spălătorie. Telefon 272818. (30096)

Angajăm BARMANI-OSPĂTARI (fete).Telefon 281074. (30104)

SOCIETATE COMERCIALĂ angajăm CONFECȚIONERE TEXTILE calificate. Telefon 256585. (30106)

Angajăm BARMANĂ. Telefon 092.735.983. (30107)

CENTRUL DE ÎNGRIJIRE ȘI ASISTENȚĂ, TĂMAND, organizează concurs pentru ocuparea posturilor de: BUCĂTAR calificat, minim 5 ani lucrați ca bucătar; TRACTORIST ruterist; MUNCITOR policalificat, preferință electrician-instalator; SPĂLĂTOREASĂ. Concursul va avea loc, marți, 12.10.1999. (3042339)

Primăria CONOP anunță concurs, ocuparea post AGENT AGRICOL, în data de, 19 octombrie 1999. Informații telefon 103. (3040388)

Angajăm CONFECȚIONERE comandă, retribuție 1.500.000-2.000.000 lei; MAISTRU CROITOR. Telefon 256952. (30124)

FIRMĂ CONSTRUCȚII, angajează ZUGRAVI TINERI. Telefon 275950, orele 10-12; 16-18. (30191)

„EURO - DESIGN" SRL angajează persoană necalificată (femeie) căsătorită, maxim 30 ani. Telefon 094.517.704. (301649

PRESTĂRI SERVICII

Școala de șoferi „BELC", curs categoriile: B, C, E. Telefon 223004; 216570; 094.938.335. (29112)

REPAR mașini SPĂLAT, automate, românești, import. Telefon 236055; 270518. (30015)

CONSTRUCTORI PROFESIONIȘTI execută: tencuieli, zugrăveli, vopsitorii, gresieri, hidroizolații, termoizolații, instalații sanitare, electrice. Telefon 094.929.799. (30025)

Execut CONFECȚII METALICE, instalații încălzire, sanitare, prețuri negociabile. Telefon 092.972.089. (30083)

Execut lucrări ÎNCĂLZIRE CENTRALE - SANITARE (cupru). Telefon 094.391.892; 216552. (c.)

RENOVĂRI interioare, finisaje, zugrăveli, gresieri, parchetări etc. Telefon 277353; 094099535. (30009)

Execut lucrări: PARCHETĂRI, RAȘCHETĂRI, PALUXĂRI, preț convenabil, urgent. Telefon 282370. (30013)

Execut lucrări INSTALAȚII SANITARE-CONTOARE APĂ, spălat calorifere. Telefon 514859. (29960)

CURS calificare, acte valabile: MASEUR, BIOTERAPEUT, CHINOTERAPEUT. Telefon 252860; 094.508.142. (29943)

Executăm lucrări de: FAIANȚARE, TENCUIELI, ZIDĂRII, VOPSITORII, ZUGRĂVELI. Telefon 271364. (30001)

„WES" execută reparații: FRIGIDERE, CONGELATOARE, garanție. Telefon 284857; 092.556.562, DEPLASARE GRATUITĂ. (30100)

ABSOLVENȚI! Executăm FOTOGRAFII retușate alb-negru, sepia, color pentru TABLOU. FOTOSTUDIOUL „B & B HELIOS". Telefon 272723, str. Fulgerului nr. 8, Arad. (30090)

„SIRCOM" produce și vinde ROABE 1.600.000 lei/buc și CĂRUCIOARE transport navete. Telefon 217121; 092.315.686. (30131)

TRANSPORT MARFĂ 3 - 5 tone; avantajos; convenabil. Telefon 253629; 251502. (30196)

RECONDIȚIONĂM, REGLĂM chiuloase; ASIGURĂM PIESE SCHIMB pentru chiuloase și motor. Telefon 057 - 288660. (30187)

DIVERSE

Carmangeria „NELCOM" achiziționează ANIMALE porci și vite. Informații telefon 271200. (29504)

Asociația locatari, Calea Radnei, bl. 255/B solicită oferte în vederea ținerii licitației pentru repararea acoperișului. Telefon 269252. (30105)

PIERDUT TELEFON MOBIL, vineri 1 octombrie, traseul Oradea - Arad, bancheta spate autoturism Dacia galbenă. Telefon 247222. (30181)

TURISM

ATLASSIB

Efectuează zilnic transport de persoane în GERMANIA, AUSTRIA și FRANȚA, la prețuri accesibile cu autocare moderne.

NOU!!! ITALIA cu tranzit AUSTRIA, SUEDIA cu tranzit POLONIA și UNGARIA la BUDAPESTA.

IMPORTANT! Prin „ATLASSIB" puteți călători în toată EUROPA: BELGIA, OLANDA, DANEMARCA, FINLANDA, NORVEGIA, ANGLIA, SPANIA, PORTUGALIA.

Pentru grupuri organizate, închiriem autocare și microbuze moderne.

„ATLASSIB" efectuează servicii de mesagerie, asigurări medicale și cărți verzi.

Agențiile din centru: telefon 251871 și 252727 și AUTOGARĂ, telefon 270562.

VĂ AȘTEPTĂM, zilnic. (c. 17)

AGENȚIA DE TURISM „SEMO TOUR" ARAD

vă oferă:

- excursie - FRANȚA 5 OCTOMBRIE - excursii lunare în EGIPT, ITALIA, SPANIA, GRECIA, ISRAEL, ANGLIA, MAROC, MAREA EGEE, AUSTRIA, FRANȚA; săptămânale în: DUBAI, CHINA și TUNISIA, THAILANDA, MEXIC, la prețuri fără concurență.
- excursii individuale în CROAȚIA și UNGARIA.
- bilete de odihnă și tratament la: FELIX, HERCULANE, OLĂNEȘTI POIANA BRAȘOV, VORONEȚ, VOINEASA. Informații telefon/ fax 057 - 283311, sau str. Eminescu nr. 13. VĂ AȘTEPTĂM! (c. 1000)

SCHIMBURI

Schimb cu autoturism Diesel european, variante diferite cu Dacia Nova, 1997, 21.000 km, roșu, înmatriculat. Telefon 092410565.

Schimb casă-Sîntana, 3 camere + anexe, grădină, gaz stradal cu apartament 2 camere și diferență Arad. Telefon 264004; 462509. (29767)

Schimb casă RALLA două camere, bucătărie, antreu, pivniță, boxă de lemne, singur în curte cu 2 sau 3 camere. Telefon 257385. (30081)

Schimb ARO 10 4x4 și remorcă impecabil, cu tractor 32-45 CP cu plug. Telefon 268448. (30174)

ÎNCHIRIERI

Ofer spre închiriere apartament ultracentral, str. Octavian Goga, nr. 3, ap. 11. Informații la fața locului sau la telefon 094.157.488.

Închiriez (ofer) locuință (ne)mobilată. Telefon 235784, 092 308 400. (30018)

Doresc să închiriez garsonieră și apartament (ne)mobilat. Telefon 235784, 092 308 400. (30018)

Caut spre închiriere SPAȚIU (10-30 mp) ULTRACENTRAL. Telefon 094 797 849 sau 270729. (30011)

Închiriem spații comerciale pentru magazine, depozite, birouri etc. Telefon 281060 și 281047. (29955)

Ofer spre închiriere apartament (ne)mobilat. Telefon 210555, 210255. (29410)

Doresc să închiriez apartament în zonă centrală, 2-3 camere. Telefon 210255, 210555. (29410)

Oferim spațiu amenajat brutărie pentru contract de colaborare, închiriere sau locație de gestiune. Cei interesați pot obține relații la telefon 064-193892; 064-193867. (29978)

Închiriez sau de vânzare, rochie de mireasă. Vând aplicații și dantelă rochii de mireasă. Telefon 287355. (29972)

Caut de închiriat garaj, zona Spitalului Județean. Telefon 094 577 050. (29914)

Ofer spre închiriere apartament central, piața anticipat 6 luni. Telefon 252860, 094 508 142. (29942)

Caut să închiriez casă, minim 3 camere, tot confortul, zonă civilizată, pe termen lung, cu posibilități de cumpărare. Telefon 092.610.645. (30053)

Ofer spre închiriere garsonieră semimobilată, în Grădiște. Informații telefon 241589. (29985)

Închiriez spațiu ultracentral. Telefon 211792. (30024)

Închiriez garsonieră în Vlaicu. Telefon 253114 sau 243039. (30030)

Închiriez spații comerciale cu suprafețe diferite, pe Calea Lipovei nr. 113, vizavi de Restaurant Flora. Telefon 092.921.103. (30031)

Primim în gazdă, 2 eleve, studente, tineri căsătoriți, fără copii. Telefon 248794. (30038)

Primim elevă, studentă, în gazdă, dau în chirie garaj. Telefon 243006. (30043)

Închiriez apartament 2 camere, mobilat, str. Imașului (zona Miorița). Informații telefon 092.287.448. (30089)

Iau în gazdă un elev sau student (teologie). Telefon 283418. (30082)

Primesc 1 fată în gazdă Arad, ultracentral, B-dul Revoluției nr. 71, ap. 8. (30041)

Ofer spre închiriere, ultracentral, casă, curte, intrare separată, 2 camere, hol, baie, bucătărie, pentru sediu de firmă birouri, cabinet. Aștept oferte serioase. Informații telefon 092.735.984. (30097)

Caut să închiriez apartament 2 camere, orice zonă, ofer 100 DM. Telefon 092.828.102. (30102)

Închiriez (ofer) apartament două camere, decomandate, spațioase, zona III, (ne)mobilat, plata anticipat. Telefon 248746; 285191. (30111)

Ofer (avantajos) spre închiriere apartament 1-2 camere. Telefon 263063, luni-joi, orele 18-21. (30124)

Ofer pentru închiriere garsonieră, occidentală, 120 DM, anticipat. Telefon 281195. (30142)

PIERDERI

Pierdut carnet student eliberat de Universitatea „Aurel Vlaicu" Arad pe numele Gurghian Aurel. Îl declar nul. (30048)

Pierdut legitimație de lucru eliberată de SA „Alfar" SA, pe numele Szabadi Elena. O declar nulă. (30058)

† DECESE †

Anunțăm trecerea în neființă a celui care a fost

ing. SAVICI MILIVOI.

Ceremonia religioasă va avea loc, azi, 5 octombrie, ora 14,30, la Capela Cimitirului Micălaca Veche. Cu multă durere: familiile Savici Alexandru și Cristea Maria.

Cu nesfârșită durere anunțăm încetarea din viață a iubitului soț, tată, bunic și socru

PELE ALEXANDRU,

în vârstă de 64 ani. Înmormântarea va avea loc azi, 5 octombrie 1999, ora 14, la Cimitirul din cartierul Sînicolaul Mic. Familiile îndoliate: Pele, Rad, Andrei și Manasia.

Anunțăm cu durere decesul nepotului, verișorului și prietenului nostru

MIRCEA ROMAN.

Înmormântarea are loc azi, 5 octombrie, ora 15, la Cimitirul din Chișineu Criș. Familiile Parscuta și Avram.

Cu adâncă durere anunțăm decesul celui care a fost

NISTOR GHEORGHE,

din Arad, la vârsta de 61 ani. Înmormântarea va avea loc, azi, 5 octombrie 1999, ora 14, de la Capela Cimitirului Eternitatea. Soția Tiți cumnata Elița și nepoții din Secusigiu.

† SERVICII FUNERARE †

POMPE FUNEBRE „SOLEMN"

str. Barițiu (în spatele Vechii Catedrale Ortodoxe): articole și servicii complete pentru înmormântări și parastase, LA CELE MAI MICI PREȚURI din ARAD. Telefon 281090. NON - STOP - 094.837.528. (5224395)

NON-STOP RO-STYL-COMPANY firmă producătoare de sicrie, str. M. Eminescu nr. 4, (vizavi Cinema MUREȘUL) telefon 211929, 094.537.715; 094.558.712.

TOTUL ÎNTR-UN SINGUR LOC, LA PREȚ DE PRODUCĂTOR, CALITATE și OPERATIVITATE OCCIDENTALĂ:

- îmbălsămat, îmbrăcat, cosmetizat
- sicrie: 400-1.600.000 lei
- sicrie lux
- lenjerie deces: 160.000-600.000 lei
- cruci, mânere - sicriu etc.

OFERTĂ: sicriu, lenjerie, cruce - 730.000 lei;

Transport în Arad GRATUIT.

Transport GRATUIT în firmele concurente, pentru ca să puteți compara prețurile și calitatea. (c.)

SC „NOSFERATU" SRL, str. Ghiba Birta nr. 26, telefon 270437; 094.554.874. Sprijinul de care aveți nevoie în momentele grele

NON - STOP SERVICII FUNERARE COMPLETE.

SICRIE: diferite esențe și modele occidentale. RESPETE: pânză, mătase (seturi complete), voal. CRUCI: lemn și metal. ACCESORII: prosoape, batiste, panglică neagră, baticuri, mânere, lumânări, catafalc, sfeșnice, steag de doliu. SERVICII: spălat, îmbălsămat, îmbrăcat, transport intern și internațional; ASIGURĂM colaci, colivă, coroane, jerbe, fotografii profesionale, fanfară; ORGANIZĂM pomeni; INTERMEDIEM gratuit obținerea actelor necesare înhumării. Oferta brad: sicriu brad, respete, cruce - 750.000 lei. TRANSPORTUL SICRIULUI LA DOMICILIU, este GRATUIT!!! Experiența noastră, este garanția dumneavoastră! (c)

† CONDOLEANȚE †

Mulțumim celor care au fost alături de noi, prin prezență, suflet și flori, la marea durere pricinuită de decesul celui care a fost soț și frate

GÂDEA GEORGE.

Familia îndoliată. (30067)

Cu multă tristețe deplângem plecarea de lângă noi a celui care a fost un bun frate și unchi iubitor

ing. SAVICI MILIVOI.

Glulinca și Dora. (30145)

Cu multă durere deplângem dispariția prematură a celui ce a fost

ing. SAVICI MILIVOI.

Familiile îndoliate KNAPEK. (30145)

Mulțumiri alese tuturor celor care au fost alături de noi și au împărtășit durerea trecerii înspre cele veșnice, a scumpului nostru soț, tată, bunic și străbunic

CORNEL CRIȘAN.

Veșnic îndurerata familie. (30167)

Suntem alături de familia DEHELEAN în aceste momente grele pricinuite de trecerea în neființă a mamei

DEHELEAN SAVETA.

Sincere condoleanțe! Familia Ratz Nicolae și familia Vlad Aurel. (30086)

Regretăm sincer, alături de familia prietenului nostru DEHELEAN PETRU, plecarea din această lume a mamei sale

DEHELEAN SAVETA.

Dumnezeu să o odihnească în pace! Familiile: Cociu, Crișan Corneliu, Crișan Vasile, Faur, Lazăr, Palcu, Pundev, Riviș. (30103)

Asociația de locatari al blocului 108D, Micălaca sunt alături de doamna administratoare TRIPAȘ MARIANA în clipele grele prilejuite de decesul tatălui. Sincere condoleanțe, familiei îndoliate. (30122)

Transmitem sincere condoleanțe familiilor SAVICI și KNAPEK pentru pierderea prematură a celui ce a fost coleg și vecin

SAVICI MILIVOI.

Familia Herman. (30136)

Dorim să mângâiem cu vorbe, prezență și flori, sufletele întristate ale familiei BUDEA Rodica, pentru moartea fulgerătoare a fiului lor

BUDEA GHEORGHE.

Sincere condoleanțe din partea conducerii și colectivului SC „PALMIT" SRL. (30161)

Suntem alături de familia Dehelean, în greaua pierdere pricinuită de trecerea în neființă a mătușii noastre

DEHELEAN SAVETA.

Dumnezeu s-o odihnească în pace! Familia Varga. (30180)

Conducerea Filialei Județene Arad a Partidului Național, este alături de domnul SAVICI ALEXANDRU în momentele grele ale decesului tatălui său drag și adresează cele mai sincere condoleanțe familiei. (30184)

PRIMARUL Orașului Chișineu - Criș este alături de domnul Dehelean Petru în marea durere pricinuită de decesul mamei sale dragi

SAVETA DEHELEAN,

transmițându-i sincere condoleanțe. Dumnezeu să o ierte și să o odihnească în pace! (Ag. Criș)

Suntem alături de colega noastră MARIANA TRIPAȘ în greaua încercare pricinuită de pierderea tatălui drag. Colectivul magazinului „STEILMANN". (30185)

† COMEMORĂRI †

40 de garoafe albe pe tristul mormânt al celui care a fost fiu, soț și tată,

ȘOIMOȘAN PETRU

din SÂMBĂTENI. Nu te vom uita niciodată! Familia. (30180)

ARCOMMAT GRUP S.A.

ARAD 2900
Str. Voevod Moga nr.65-67
email: arcommat_group@inext.ro
Tel./ Fax: 057/ 281 779, 057/ 276 333

În calitate de distribuitor autorizat

Policolor®
PENTRU LUMEA TA COLOR

vă oferă la
preț de producător

întreaga gamă de lacuri , vopsele, grunduri, diluanți pt. auto, decorative, construcții civile și industriale.

(973847)

CURS
REPRODUCȚIE ASISTATĂ ȘI ÎNSĂMÂNȚĂRI ARTIFICIALE LA ANIMALE

FACULTATEA DE MEDICINĂ VETERINARĂ TIMIȘOARA

S.C. Via Veneto SRL, importator de spermă pentru bovine și accesorii auxiliare de însămânțare artificială, încheie contracte de colaborare cu medicii veterinari care vor urma cursul de „Reproducție asistată și însămânțări artificiale la animale" organizat de Facultatea de Medicină Veterinară Timișoara. Informații suplimentare: Via Veneto - 094.244.527; F.M.V. - 141424 int. 169.

ÎN COLABORARE CU Via Veneto

(5224418)

S.C. ANNO SRL

comercializează țigle JAMINA - import UNGARIA, modelele: TANGO; CSÁRDÁS; KERINGŐ, glazurate și neglazurate, ● Tablă aluminiu LINDAB ● Vată termoizolații, precum și alte materiale aferente necesare construcțiilor, la prețuri fără concurență.

Societatea asigură transport gratuit la domiciliu pe raza municipiului Arad.

Informații la telefon/fax: 057-285333, str. Andrei Șaguna nr. 122.

Noi vă oferim, dvs. alegeți!
Alegeți calitatea!!!

(5224317)

PYROSTOP

Arad, str. Banu Mărăcine nr. 1; tel. 057/233281; 094/525048

VĂ OFERĂ LA CELE MAI MICI PREȚURI:

- sisteme de alarmă antiefracție și antiincendii
- sisteme de televiziune în circuit închis alb/negru și color
- sisteme de interfonie și videointerfonie
- jaluzele orizontale din lamele colorate de aluminiu import
- jaluzele verticale din benzi textile de diferite calități și culori
- uși pliante din material plastic
- folie colorată, reflectorizantă și pentru securizare geam
- geamuri TERMOPAN
- tapet și pardoseală din plută (WICANDERS-Portugalia)

SUPRAVEGHERE PERMANENTĂ ȘI INTERVENȚII RAPIDE ÎN CAZ DE ALARMĂ PRIN DISPECERATELE COMPUTERIZATE CARE FUNCȚIONEAZĂ LA SEDIUL ARCONS SECURITY ȘI AL POMPIERILOR.

Căutăm reprezentanți în orașele județului Arad.

S.C. ZAGROS SRL și HENKEL România

angajează pentru Arad

- **AGENȚI DE VÂNZĂRI**
- **OPERATOR CALCULATOR**

CERINȚE:
- domiciliul stabil în Arad
- persoană dinamică și comunicativă
- permis de conducere categoria B
- stagiul militar satisfăcut

OFERIM:
- mașină de serviciu
- salariu motivant, în concordanță cu rezultatele obținute
- posibilitatea integrării într-o echipă tânără și dinamică.

Cei interesați sunt rugați să trimită un CV la telefon/fax 056/217959.

(5224421)

CURSURI

CASA DE CULTURĂ A SINDICATELOR ARAD în colaborare cu A.J.O.F.P. Arad, face înscrieri la următoarele cursuri:

· CONTABILITATE (pentru absolvenți de liceu); COAFURĂ; CROITORIE; OSPĂTARI-BARMANI; BUCĂTARI; DACTILOGRAFIE; MECANICI - AUTO; ELECTRICIENI - AUTO; RECEPȚIONER DEVIZIER (pentru ateliere auto specializate și auto service)

Cursurile vor avea durata de 4 luni și se vor deschide în data de 1 octombrie 1999, orele 16,00.

Înscrierile se fac la secretariatul Casei de Cultură a Sindicatelor, etajul 1, camera 39, zilnic între orele 10,00-18,00.

Continuăm înscrierile pentru cursul de RESTAURATORI (zidari, stucatori, pietrari, restauratori fațade și interioare) cursul fiind coordonat de către dl. arh. Miloș Cristea, cu o durată de 6 luni.

Informații suplimentare la telefon: 231307.

La absolvirea cursurilor se eliberează „atestate de calificare" eliberate de Ministerul Muncii și Protecției Sociale din România.

(5224412)

SC „BENDEA" SRL

VINDE PRIN MAGAZINELE DIN ARAD
B-dul Revoluției nr. 26-38, telefon 231.853
Liviu Rebreanu nr. 68, telefon 250.905
la cele mai mici prețuri

- GRESIE cal. I - 93.000 lei/mp
- FAIANȚĂ - 68.000 - 80.000 lei/mp
- ADEZIV și CIMENT pentru rostuit
- ȚEAVĂ CUPRU și accesorii
- SPĂLĂTOARE INOX și CABINE DUȘ
- BOILERE ELECTRICE și CAZANE BAIE
- ROBINEȚI și FITINGURI * CĂZI BAIE și ACCESORII
- OBIECTE SANITARE și ACCESORII
- ȚEAVĂ POLIETILENĂ CU ACCESORII
- ȚEAVĂ ZINC și NEAGRĂ
- PROFILE LAMINATE * TABLĂ ZINCATĂ, decapată și striată
- CARBID

PROGRAM ZILNIC 9,00-17,00
SÂMBĂTĂ 9,00-13,00

(5224119)

S.C. ZAGROS SRL și HENKEL România

angajează pentru Arad
DIRECTOR DE VÂNZĂRI

CERINȚELE POSTULUI:
- persoană dinamică și comunicativă
- spirit de echipă
- experiență în domeniu
- domiciliul stabil în Arad
- studiile superioare constituie un avantaj
- carnet conducere categoria B
- vârsta minimă 25 ani

OFERIM:
- salariu motivant
- mașină de serviciu
- posibilitatea de dezvoltare a unei cariere pe termen lung.

PERIOADA DE PROBĂ ESTE OBLIGATORIE. Cei interesați sunt rugați să trimită un CV la telefon/fax 056/217959.

(5224421)

SC ANDROMEDA SERVICE SRL

Andromeda Service

ARAD, Str. GORUNULUI nr. 24

Vă oferă

URMĂTOARELE PRODUSE CU FUNCȚIONARE PE BAZĂ DE GAZ NATURAL SAU GPL (BUTELIE):

- **Șemineele Napoleon - reprezentant unic în România al firmei Napoleon (Canada);**
- **Convectori (încălzitoare) - 2,5-5,8 Kw (30-140 mc volum încălzit);**
- **Boilere cu acumulare; 80 l; 120 l; 160 l;**
- **Boilere cu încălzire instantanee a apei;**
- **Cazane pentru încălzire centrală de 12-136 Kw;**
- **Cazane pentru încălzire centrală și prepararea A.C.M. 18-40 Kw**
Unic importator al cazanelor WESTEN (Italia)
- **Module pentru încălzire centrală de 120-1200 Kw;**
- **Module pentru prepararea A.C.M. de 120-240 L/min.**
- **Arzătoare simple și automatizate pentru sobe și cazane;**
- **Radiatoare din aluminiu;**

OFERTĂ SPECIALĂ DE SEZON:
RADIATOARE DUNAFERR LUX-N

Din oțel (Ungaria)

- **Oțelul are un grad înalt de transmitere a căldurii;**
- **Radiatoarele DUNAFERR LUX-N au un design și aspect deosebit;**
- **Sunt economicoase datorită calității superioare a materialelor și a tehnologiei utilizate în producerea lor;**
- **Durată de întrebuințare foarte mare;**
- **Radiatoarele DUNAFERR LUX-N sunt disponibile la diferite înălțimi (300; 500; 600; 900 mm), precum și cu lungimi cuprinse între 400-3000 mm;**
- **Putere radiantă foarte mare**
- **Garanție 10 ani.**
- **Prețuri extrem de avantajoase comparativ cu prețurile radiatoarelor din oțel și aluminiu din toată țara!**

(973872)

Pentru cantități însemnate se practică REDUCERI!
Căldură adevărată numai prin
ANDROMEDA SERVICE!
Angajăm: SUDORI ELECTRICI ȘI AUTOGEN
Vă stăm la dispoziție la telefoanele: 057/270.899, 057/256.858

S.C. CONTINENTAL ASTORIA S.A. ARAD

organizează **CONCURS** pentru ocuparea postului de **RECEPȚIONER HOTEL** în ziua de 8 octombrie 1999 orele 10,00 la Hotel Astoria.

Condiții de participare:
1. Studii
- studii superioare cu licență, sau
- studii liceale cu diplomă de bacalaureat în domeniul turismului
2. Cunoscător limbi circulație internațională.
3. Vârsta maximă 35 ani.

Cererile de participare și curriculum vitae se depun la sediul societății, camera 212, până în ziua de 07.10.1999.

(974039)

S. C. „CDC" - Arad

Tel. 289997, 094-558552
str. Vrabiei nr. 4 - lângă Orologerie

PRODUCE ȘI COMERCIALIZEAZĂ

- **PLASĂ GARD ZINCATĂ** - la orice dimensiuni solicitate, inclusiv pentru cotarcă
- **CUIE CONSTRUCȚII** - gamă completă
- **PLASĂ RABITZ** - 22.500 lei/kg
- **BURLANE ȘI COTURI FUM**

(974001)

BANCA ROMÂNĂ PENTRU DEZVOLTARE
GROUPE SOCIÉTÉ GÉNÉRALE
Sucursala Județeană ARAD
Bd. Revoluției nr. 5-7
Telefon 253280

ADEVĂRUL

WEST BANK
ARAD, B-dul Revoluției nr. 88
TELEFON: 284.888; FAX: 285.202
BANCA COMERCIALĂ WEST BANK S.A. acordă dobânzi avantajoase la depozitele la termen ale persoanelor fizice (suma minimă 500,0 mii lei)
1 lună - 50%
2 luni - 51%
3 luni - 53%

Anul XI, nr. 2815
COTIDIAN INDEPENDENT ARAD
Miercuri, 6 octombrie 1999 ● 16 pagini ● 1400 lei ● e-mail: adevarul@net.ro
BRAT Publicație auditată în semestrul I 1998. Tiraj mediu zilnic vândut: 35.948

ROMÂNII ȘI MAGHIARII AU O SINGURĂ SOLUȚIE: RECONCILIEREA

Am participat duminică la mitingul de protest al românilor arădeni - mobilizați de partidele din opoziție, dar nu numai - împotriva reamplasării monumentului **„Libertatea"** într-un parc al reconcilierii la Arad. Așa cum am scris într-un articol precedent, monumentul care s-a vrut unul al reconcilierii s-a transformat într-un prilej de vrajbă și a săpat, din nefericire, un început de prăpastie între românii și maghiarii din Arad.

Asta s-a vrut ? Sau, altfel spus, cine a pus la cale o astfel de inițiativă s-a gândit cumva și la posibilele consecințe? Pentru că m-am întâlnit la miting cu colegii maghiari de la „Jelen" și nu i-am văzut a fi prea fericiți de ceea ce au văzut și au auzit în Piața Primăriei. Cânsd i-am spus d-lui Hosszu că situația se inflamează, dânsul mi-a răspuns că eu exagerez. Mitingul de duminică îl contrazice și, probabil, acțiunile de protest nu se vor încheia aici. Mai ales că partidele din opoziție au un prilej nesperat să-și verse năduful asupra puterii pornind de la monument și ajungând la **„Jos guvernul!"**, **„Iliescu, Iliescu"** și altele în direcția unei propagande electorale fără nici o perdea. Și este și firesc să fie astfel. Orice partid profită de greșeala sau, mai bine zis, de prostia adversarului. Episodul monumentul este o mană cerească pentru partidele din opoziție. Unii lideri ai acestor partide, în discursurile de la miting, aproape că au uitat de ce s-a adunat lumea în piață și au avansat un evident discurs electoral. Și au fost ascultați și aplaudați indiferent ce-au spus, pentru că problema monumentului nu are doar conotații naționale și istorice. Am să mă explic.

I. IERCAN

(Continuare în pagina 5)

O vizită mai mult decât ciudată!

PRIMUL MINISTRU MAGHIAR ȘI-A ADUS NEVASTA LA TEATRU, ÎN ARAD

Foto: V. MUSCA

După ce în tot cursul zilei de ieri am purtat o adevărată luptă, toți ziariștii de limba română, pentru a afla dacă și când sosește la Arad, delegația guvernului de la Budapesta, la ora 16 am aflat, în sfârșit, că primul-ministru maghiar Viktor Orban va sosi, la ora 18, în Arad pentru a participa la un spectacol de teatru. Probabil, Ungaria fiind intrată în NATO și UE iar reforma economică aproape gata, deci nemaiavând ce face la Budapesta, Viktor Orban s-a gândit să-i facă o bucurie soției și s-o scoată la teatru. Faptul că se comemorează 150 de ani de la moartea celor 13 generali, s-a legat foarte bine cu intenția premierului de a-și conduce consoarta pe meleagurile Thaliei și astfel cei doi au ajuns la Arad, unde au vizionat piesa „Generalii" pusă în scenă de Teatrul maghiar din Oradea.

ȘERBAN POPESCU
SIMION TODOCA

(Continuare în pagina 4)

LA ÎNCHIDEREA EDIȚIEI

Ministrul Justiției, Valeriu Stoica, a anunțat, aseară, că nu va participa la inaugurarea Parcului reconcilierii româno-maghiare din municipiul Arad, partea română urmând a fi reprezentată de prefectul județului Arad.

Valeriu Stoica a afirmat că prezența nu se mai justifică, în condițiile în care, la manifestările de astăzi nu mai participă premierul ungar, Viktor Orban. Prefectul Aradului, Gheorghe Neamțiu doar va da citire unei scrisori din partea premierului Radu Vasile.

La comemorările organizate în cursul zilei de astăzi vor participa Marko Bela, președintele UDMR, Takacs Csaba, vicepreședinte, prefecți și subprefecți ai UDMR din întreaga țară. De asemenea, vor fi prezente Ibolya David, ministrul justiției din Ungaria și soția premierului maghiar, Viktor Orban.

Programul va cuprinde depuneri de coroane la monumentul din Subcetate la ora 15,45, după ce în prealabil, la 15,30 se vor fi depus coroane de flori la monumentul lui Avram Iancu.

PREȚURI DECENTE la tâmplărie din ALUMINIU
SERGIU-GEANINA
Vă oferă
● Tâmplărie aluminiu din import și românești
● P.V.C. și geamuri termopan
● Rolete și jaluzele
Telefon: 279699; 092292559
Arad, Str. Voinicilor, Nr. 34.

Acțiune fulger în municipiu

CERȘETORII AU FOST LUAȚI CU DUBA ȘI DUȘI LA POLIȚIE

Pag. 6

Lumea satului

Foto: ST. MATYAS

Pag. 7

UȘI ȘI FERESTRE DIN ALUMINIU ȘI P.V.C.
GEAM TERMOPAN
ALGLASS
MOBILIER LA COMANDĂ
FIRME ȘI RECLAME
STR ROȘIORI 26
TEL/FAX/ 057/289053

Pag. 9

Pe scena arădeană

A V-A EDIȚIE A FESTIVALULUI DE TEATRU CLASIC

Situație inedită în fotbalul județean. În partida de la Vladimirescu, un jucător de la Șimand a ieșit de pe teren, fiind sunat pe telefonul mobil, din străinătate. Așa devine și fotbalul nostru mai... mobil.

Foto: VIOREL MUSCA

MOBIL VENEZIA
■ MOBILIER MODERN LA COMANDĂ
■ AMENAJĂRI SPAȚII COMERCIALE
■ MATERIALE IMPORT
■ CALITATE SUPERIOARĂ
STR. VIȘINULUI NR. 74
TEL: 057/224885
092/777361

Pe strada, în cartierul și în localitatea ta se întâmplă multe lucruri interesante. Vrei să le cunoști, vrei să afli tot ce se petrece în jurul tău. Vrei să știi ce fac, dar mai ales ce nu fac autoritățile locale, cum te reprezintă cei pe care i-ai ales, cum sunt cheltuiți banii tăi. Vrei să fii zilnic bine și corect informat? Ai nevoie de un ziar în care să găsești răspuns la întrebările care te frământă?

ABONEAZĂ-TE LA ADEVĂRUL

■ Pentru luna noiembrie, prețul abonamentului este de numai 20.000 lei ■ Se pot face abonamente și pe următoarele trei, șase luni și un an ■ Abonații pot câștiga lunar 10 premii de fidelitate în valoare de o jumătate de milion de lei fiecare.

◆ **La sfârșitul anului, abonaților le vor fi oferite premii speciale în valoare de zeci de milioane de lei.**

Citește „ADEVĂRUL" - cotidianul care îți oferă, cu promptitudine, cele mai interesante și utile informații

CALENDAR

• Astăzi, Soarele răsare la ora 7 și 18 minute și apune la ora 18 și 49 de minute.

• Au trecut 279 de zile din acest an. Au mai rămas 86 de zile până în 2000!

• **Praznicul zilei: Biserica ortodoxă**: Sfântul Ap. Toma; Sf. Mc. Erotüda; **Biserica romano-catolică**: Bruno; **Biserica greco-catolică**: Sfântul Ap. Toma.

Lansare de carte

„POPASURI PRINTRE AMINTIRI" CU CRĂCIUN BONTA

„Popasuri printre amintiri" - este o carte în care **Emil Șimăndan** adună scrierile lui **Crăciun Bonta** - un ziarist care a condus timp de trei decenii destinele presei locale. Culegerea **„Popasuri printre amintiri"** a fost de fapt gândită de către Crăciun Bonta, care,înainte de trecerea sa în neființă, a înmânat manuscrisele soției sale. Lansarea acestei culegeri a avut loc ieri, la orele 16,00, la librăria „Ioan Slavici", fiind făcută de către publicistul și editorul **Emil Șimăndan.**

Îngrijitorul acestui volum care a selectat schițe, povestiri, reportaje, interviuri, însemnări și note de călătorie și le-a ordonat din punct de vedere tematic, a prezentat cartea referindu-se în special la povestirea zguduitoare „Zi de Sângeorz".

D-na **Elena Bonta**, a mulțumit tuturor celor care au ajutat la împlinirea visului soțului, publicarea acestui volum.

OLIMPIU BULZAN

A venit BARZA!

Arad: Pâncotan Silvia Miruna, Cotoc Denis Cristian, Florea Raluca, Bobeciuc Dumitru, Manea Ciprian Gabriel, Facoș Denis, Mataz Ciprian Valentin, Arman Sebastian Ovidiu, Gorgan Marius Andrei, Ghionghioș Andrei Ionel, Vereș Lavinia, Nădăban Mădălina Georgiana.

Chișineu-Criș: Lipitor Dănuț.

Lipova: Hutopilă Marius.

AU PLECAT DINTRE NOI

✝ Vorindan Ileana (1932); Ciolan Teodor (1938); Pele Alexandru (1935); Tăut Dumitru (1923); Budea Gheorghe (1992); Miron Neculai (1921); Marcu Rozalia 1920); Irin Elena (1928); Gheorghiță Alecu (1924); Nistor Gheorghe (1938); Savici Milivoi (1931), Blată Lucian Gheorghe (1934).

VREMEA

Vremea va fi ușor instabilă și va continua să se răcească. Cerul va fi temporar noros și pe alocuri, îndeosebi în cursul nopții, se vor semnala ploi ce vor avea și caracter de aversă. Vântul va sufla slab la moderat, cu unele intensificări din sector nordic.

Tmax.: 16 la 20° C; Tmin: 7 la 10° C

Meteorolog, CARMEN ȘARGA

PREȚUL AURULUI

BANCA NAȚIONALĂ. Pentru gramul de aur de 24K: prețul cu ridicata - 165.579 lei, iar prețul de achiziție - 149.021 lei. Prețuri valabile ieri.

PIAȚA NEAGRĂ - Aur 14 K cumpărare: 75.000 lei/g, vânzare: 85.000 lei/g.

Aur 18 K- cumpărare: 80.000 lei/g, vânzare: 90.000 lei/g.

PRECIZARE

În articolul apărut în ziarul „Adevărul" de ieri, sub titlul „CLM Arad se opune hotărârii Guvernului", în dreptul consilierului Alexandru Iercoșan a apărut că domnia sa face parte din UFD.

În fapt, Alexandru Iercoșan a părăsit UFD-ul o dată cu Alexandru Savici, doar că a ales ca următor partid PNL-ul.

Comisia județeană de apărare împotriva dezastrelor avertizează

VINE VREME... GREA

Conform avertizării meteorologice transmisă de către Direcția Generală a Apelor ARAD și a avertizării transmise de Comandamentul protecției civile, în intervalul 6-9 octombrie, vremea se va răci treptat și va deveni în general instabilă. Vor cădea ploi ce vor avea și caracter de aversă, însoțite de descărcări electrice și intensificări ale vântului, îndeosebi în primele două zile. Mai ales în zona de munte cantitățile de apă pot depăși 20-25 l/mp în 24 de ore. La altitudini mai mari de 1500 m, ploile se vor transforma în lapoviță și ninsoare, iar vântul va sufla tare, în partea a doua a intervalului vor fi condiții de producere a brumei, în special în zonele subcarpatice și depresionare.

Au fost luate măsurile necesare pentru avertizarea comisiilor locale de apărare împotriva dezastrelor de la localități și agenți economici.

CURSUL VALUTAR*

- VALORI ÎNREGISTRATE IERI, 5 OCTOMBRIE 1999

Denumirea valutei	BNR	BCR		BRD		Banca Transilvania		Banca Agricolă		BIR		Bursa neagră	
		C	V	C	V	C	V	C	V	C	V	C	V
Dolar	16559	16500	16600	16470	16570	16350	16575	16450	16590	16300	16700	16400	16500
Marca germană	9052	8964	9201	8955	9101	8850	9115	8900	9120	8750	9150	8900	9000

Cooperativa de Credit Banca Populara **MINERVA**

acorda urmatoarele dobanzi pentru depozitele la termen:

1luna - 67%

3luni - 70%

6luni - 72%

9luni - 72%

12luni - 72%

La cererea clientului dobanda se poate capitaliza.

DEPOZITELE SUNT ASIGURATE !

Acordam in sistem C.A.R.

Credite in regim normal - 3 saptamani

Cu dobanda anuala

22 %

Informatii la agentia din Arad Piata Spitalului de copii, bl. H - parter (langa Intim) sau la tel/fax 057 / 255229

ACTUALITATEA ARĂDEANĂ

CINEMATOGRAFE

Dacia: Matrix (SUA) 9,30; 11,45; 14; 16,30; 19

Mureșul: Învingătorii (SUA) 10; 12; 14; 16; 18

Arta: Mary cea cu vino'ncoa (SUA) 15; 17; 19

Sala mică: La hotarul dintre viață și moarte (SUA) 15; 18

Progresul: Batman și Robin (SUA) 18.

Filarmonica de Stat Arad

prezintă în deschiderea stagiunii 1999-2000, joi, 7 octombrie 1999, orele 19,00, la Sala Palatului Cultural

Concert simfonic

Dirijor Dorin Frandeș, solist Ștefan Ruha

În program, Concertul în re major pentru vioară și orchestră op. 35; Simfonia a V-a în mi minor op. 64 de **Piotr Ilici Ceaikovski.**

„ADEVĂRUL" VĂ ASCULTĂ

La telefonul dimineții, 280944, între orele 9,00-12,00

* Doamna **Maria Lupescu**, domiciliată în bloc 332, sc. C, ap. 9 nu poate găsi nici o explicație pentru modul de lucru al firmei care lucrează la introducerea unor conducte de apă, în zonă. „De circa o lună și jumătate au oprit lucrările, lăsând șanțurile descoperite într-un hal de nedescris. Vine iarna, o să se umple de noroi și va fi și mai rău. De-abia se mai poate circula prin aceste locuri. Când au de gând să termine odată?" - se plânge cititoarea noastră.

* Doamna **Irma Ceiderer** anunță Salubritatea să mai treacă și pe strada Mărășești. După cum ne spune d-na Ceiderer, gunoiul situat undeva lângă magazinul „Victoria" n-a fost ridicat de câteva săptămâni.

Redactor de serviciu, **C. T.**

La telefonul după-amiezii, 280003, între orele 15,00 - 18,00

* **Nu vrem statui!** Dl. Ioan Ivașcu de pe Calea Romanilor, pensionar, nu are tocmai cele mai bune urări pentru Guvernul României. **„În loc să îi preocupe viața de mizerie a pensionarilor și salariile de gunoi ale dascălilor, trădătorii de neam și țară se luptă pentru înființarea, peste capul arădenilor, a unui așa-zis parc al reconcilierii. Nu vrem statui de nici un fel. Să le ducă la București, să vedem care va fi reacția oamenilor de-acolo"** a încheiat cu amărăciune în glas cititorul nostru.

* **De ce, tocmai acum?** Dl. Gheorghe Pintea din Aurel Vlaicu este nedumerit de ce tocmai în preajma zilei de 6 Octombrie - zi pentru noi românii deloc importantă - a căzut drapelul României de pe clădirea Primăriei. **„Este cel puțin ciudată această coincidență. Dacă nu a fost coborât intenționat de vreun „udemerist", atunci de ce se așteaptă trecerea acestei zile, pentru a fi repus la loc?"**

Redactor de serviciu, **D.S.**

HOROSCOP

Miercuri, 6 octombrie

BERBECUL (21.03-20.04). Influențele astrale își vor face în mod evident simțită prezența, însă dvs. nu vă vor fi de mare ajutor în această perioadă.

TAURUL (21.04-20.05). Cam exagerați cu cheltuielile, lucru ce nu va rămâne fără consecințe. Va veni o zi în care veți regreta că ați risipit cu atât de multă ușurință și nepăsare banii.

GEMENII (21.05-20.06). La serviciu, desfășurați o activitate susținută, apreciată de colegi și eforturile dvs. se concretizează prin rezultate excelente.

RACUL (21.06-22.07). Dorința dvs. de afirmare este mare, dar condițiile vă sunt total potrivnice în ciuda eforturilor pe care le faceți, cam bateți pasul pe loc.

LEUL (23.07-22.08). Situația dvs. financiară înregistează îmbunătățiri, datorate în mare măsură unui concurs favorabil de împrejurări, dar și norocului de care sunteți urmărit.

MOCHETA

Arad, Piața Gării

Telefon 235221

Vinde și montează mochetă la prețuri cu o reducere de 10-20%

FECIOARA (23.08-22.09). Întâmplările fericite de care aveți parte, precum și succesele surprinzătoare pe care le înregistrați se datorează în mare măsură influențelor benefice, care vă susțin în tot ceea ce întreprindeți.

BALANȚA (23.09-22.10). Nu vă neglijați viața particulară. Dacă știți să vă împărțiți timpul și să nu vă irosiți energia inutil, veți putea mulțumi pe toată lumea.

SCORPIONUL (23.10-21.11). Măsurile pe care le-ați luat au dat roade, dovadă că situația s-a redresat.

SĂGETĂTORUL (22.11-21.12). Între dvs. și concurență se dă o luptă acerbă pentru supremație, însă dvs. dispuneți de niște atuuri în plus, pe care dacă știți să le valorificați cum trebuie, n-are cum să vă scape locul fruntaș de pe podium.

CAPRICORNUL (22.12-19.01). Aveți o mulțime de proiecte pe care ezitați să le materializați și care riscă, în cazul în care continuați să le amânați, să-și piardă din interes și să nu mai fie de actualitate.

VĂRSĂTORUL (20.01-19.02). Oportunitățile care există trebuie valorificate cât mai rapid cu putință, până nu află și alții de ele.

PEȘTII (20.02-20.03). Programul dvs. va fi perturbat de apariția pe neașteptate, a unor probleme urgente, de a căror rezolvare va trebui să vă ocupați.

ADEVĂRUL

COTIDIAN INDEPENDENT ARAD

Editor: S.c. ADEVĂRUL s.r.l. Arad

● COD FISCAL R 1681938 ● COD SICOMEX 19.604 ● CERTIFICAT J 02/1886 din 31 X 1991 ● COD SIRUES 020956601 ● ISSN 1220 - 7489

Redacția și administrația: 2900 Arad, Bd. Revoluției nr. 81. Telefoane: SECRETARIAT - 281802, fax 280655, 280625; ADMINISTRAȚIE - CONTABILITATE- 281797; MICA PUBLICITATE - 210775. MAREA PUBLICITATE - 280904; CLUBUL PRESEI - 280989.

Consiliul de administrație: DOREL ZĂVOIANU (președinte) telefon 281802, 280625; ȘTEFAN TABUIA (vicepreședinte) telefon 210776; MIRCEA CONTRAȘ (redactor-șef) telefon 281802, 280854; NICU COJOCARU (director comercial) telefon 280904; DOREL BARBU (contabil-șef) telefon 281797.

Colegiul de redacție: MIRCEA CONTRAȘ (redactor-șef); AUREL DARIE (secretar general de redacție) telefon 281802, 280854; MIRCEA DORGOȘAN (șef secție actualități); telefon 281855; 280003; IOAN IERCAN (șef secție politică), telefon 280943; DORU SAVA (șef secție social-economic), telefon 281738; VASILE FILIP (șef secție cultură-învățământ), telefon 281855; 280003; ALEXANDRU CHEBELEU (șef secție sport), telefon 281701; SORIN GHILEA (șef secție tineret) telefon 281855, 280003; MARCEL CANCIU (șef secție foto), telefon 280943; NICU COJOCARU (șef secție publicitate) telefon/fax: 280904.

Tiparul executat la Imprimeria S.C. MEDIAGRAF S.A. ARAD, str. Feleacului F.N., telefon 250902, fax 250920.

FUNCȚIONARI BANCARI - LA... HELLYOS

Școala postliceală „Hellyos" mai face înscrieri, până duminică, 10 octombrie a.c., la specializarea funcționari bancari.

Informații suplimentare la telefon 285759.

ALIANȚA ANTI SUICID

ASA

MÂNĂ DE AJUTOR

LINIA VIEȚII

057-214214

între orele 20,00-08,00

Vă ascultă, vă înțelege și vă ajută

GLUMA ZILEI

Un medic își întreabă colegul mai tânăr:

– De ce ești trist? Pacientul s-a însănătoșit...

– Tocmai de aceea! Pur și simplu nu știu ce l-a ajutat!

Echipa de serviciu

GABRIELA GROZA -secretar de redacție.

Adela Homorâceanu, Adriana Igaș, Ioan Leac, Dina Rujan, Ramona Vidulescu – tehnoredactare computerizată.

Ioana Frățilă, Madiana Mican, Doina Jurcă, Aurica Telcian – corectură.

U.E. acordă prin programul PHARE - CBC

PESTE DOUĂ MILIOANE DE EURO PENTRU TERMINALUL CARGO DE PE AEROPORTUL ARAD

Recent întors dintr-o vizită oficială în Belgia, preşedintele Consiliului Judeţean Arad, dl. Dan Ivan, împreună cu directorul Aeroportului Internaţional Arad, dl. Gheorghe Udrescu, au susţinut o conferinţă de presă.

FONDURI PENTRU AEROPORT

Delegaţia CJA condusă de dl. Dan Ivan s-a deplasat la Bruxelles pentru a participa la lucrările de constituire a Conferinţei Aeroporturilor Regionale din Europa, fondată de aeroporturile din Barcelona, Bruxelles şi Milano.

La vârf, regiunile vor fi reprezentate de partea politică, partea operaţională revenind aeroporturilor. Consiliul Judeţean Arad (partea politică, reprezentantă a Aeroportului Internaţional Arad) a fost primit ca membru asociat, urmând a deveni membru cu drepturi depline după achitarea cotizaţiei, care se va face la începutul anului viitor.

Sâmbătă, delegaţia arădeană s-a deplasat la Brugges unde s-a analizat posibilitatea încheierii unui protocol de colaborare cu administraţia regională a Flandrei de Vest. În ceea ce priveşte aeroportul din Arad, delegaţia CJA a obţinut fonduri pentru terminalul Cargo, aproximativ 2 milioane 80 de mii de EURO.

NOI INVESTIŢII PENTRU MODERNIZAREA AEROPORTULUI ARĂDEAN

Directorul aeroportului, dl. Gheorghe Udrescu a prezentat ultimele noutăţi în ceea ce priveşte aeroportul din Arad. Din această toamnă se vor inaugura multe curse interne: Arad-Frankfurt pe Main, Arad-Treviso şi Arad-Verona. Iar în primăvară se va deschide şi linia Arad-Pescara, solicitată de partea italiană.

În ceea ce priveşte cursele interne, va fi suplimentată linia Arad-Bucureşti. Dacă până acum existau doar trei curse pe săptămână, din toamnă avioanele vor decola din Arad spre Capitală de 2 ori pe zi, dimineaţa şi seara, în zilele lucrătoare.

TRANSPORTUL DE MĂRFURI - VA DESERVI PARTEA DE VEST

Referitor la transportul de mărfuri, având în vedere alocarea sumei pentru terminalul Cargo, în toamnă va avea loc licitaţia privind proiectul, iar în primăvară vor începe lucrările propriu-zise. Aeroportul din Arad va deservi partea de vest a ţării în ceea ce priveşte transportul de marfă. Dl. Udrescu a ţinut să precizeze că **„nu suntem un aeroport concurent celui din Timişoara ci unul complementar. Noi pornim de la cu totul alt nivel în ceea ce priveşte traficul aerian timişorenii fiind net superiori. Ministerul Transporturilor nu doreşte dezvoltarea altui aeroport pe transportul de mărfuri, cu excepţia Aradului. Deocamdată, au existat solicitări din partea unei firme timişorene, UPS care va derula o cantitate destul de mare de marfă."**

Se mai efectuează şi un transport de noapte a presei centrale care deserveşte judeţele Timiş, Alba, Arad, Bihor şi Hunedoara, precum şi un serviciu de coletărie.

„Vrem să facem o investiţie cu bătaie lungă, care să ne urce în top. Oricum ne declarăm mulţumiţi că Aradul se află în poziţia a patra în ceea ce priveşte traficul aerian, deşi am pornit de jos", a afirmat dl. Udrescu.

SORINA AMBRUŞ

PROTEST

Asociaţia Naţională împotriva Corupţiei „Vlad Ţepeş", filiala judeţeană Arad: „Protestăm împotriva reamplasării „Monumentului celor 13 generali" pe raza municipiului Arad, pe care o considerăm o provocare la adresa cetăţenilor români. Ne alăturăm celor 12 societăţi civile şi partide politice care se opun acestui act jignitor la adresa românilor şi prin care se doreşte o conciliere pe care nu avem motive să o rezolvăm în acest mod şi care este amestecată cu relaţiile de prietenie dintre cetăţenii români şi maghiari."

VICTOR FRENŢIU,
Preşedintele filialei judeţene

Între 6-10 octombrie la Arad va avea loc

SIMPOZIONUL INTERNAŢIONAL DE PSEUDOCARST, EDIŢIA A VII-A

În perioada 6-10 octombrie 1999, la Arad va avea loc a XII-a ediţie a Simpozionului Internaţional de Pseudocarst şi Protecţia mediului Pseudocarstic.

Simpozionul este organizat de Universitatea de Vest „Vasile Goldiş", Societatea de Geografie Arad, Federaţia Română de Speologie şi Uniunea Internaţională de Speologie, comisia de pseudocarst şi finanţat de Ministerul Tineretului şi Sportului prin DJTS Arad.

La lucrările din cadrul simpozionului vor participa cercetători, profesori universitari, specialişti din Austria, Belgia, Cehia, Polonia, Spania, Ungaria şi România.

Recepţia de bun venit va avea loc în data de 7 octombrie 1999, în Aula Facultăţii de Drept a Universităţii de Vest „Vasile Goldiş".

SORINA AMBRUŞ

Guvernul revine şi o mai îndulceşte

NOILE CASE DE MARCAT ELECTRONICE FISCALE VOR FI OBLIGATORII DE LA 1 IANUARIE 2000!

Aşa după cum se ştie şi după cum am mai scris de la 1 octombrie 1999 urma să se aplice o nouă găselniţă a Guvernului; respectiv obligaţia ca majoritatea agenţilor economici să folosească un nou tip de casă de marcat electronică.

Reamintim că în urmă cu doar 5 ani o altă hotărâre de Guvern obliga toţi agenţii economici să se doteze cu case de marcat electronice moderne, aparate care au înlocuit clasicele case de marcat de până atunci, acţiune menită - se zicea - să stopeze evaziunea fiscală în creştere. Nu ştiu dacă şi cât a scăzut evaziunea fiscală după introducerea noilor case de marcat, dar ştiu că acţiunea a durat destul dat fiind faptul că pentru foarte mulţi întreprinzători privaţi mici care reprezintă majoritatea în cadrul celor circa 12.000 de agenţi economici arădeni - costul unui asemenea aparat - ce se ridică la câteva milioane bune - nu este chiar un fleac.

În fine, pe când toată lumea părea împăcată cu ideea şi casele de marcat electronice intraseră în dotarea mai tuturor agenţilor economici, **drăguţul nostru de Guvern iar tulbură apele cu celebra de-acum Ordonanţă de urgenţă nr. 28/1999 care** - subliniem din nou - **obligă sau obliga - mai exact - cu începere de la** 1 octombrie 1999 pe agenţii economici să-şi cumpere un nou tip de casă de marcat electronică, casă care costă în jur de 10-12 milioane de lei. Un mizilic, nu?

Cum era de aşteptat, o asemenea treabă nu se putea realiza în doar 4 luni de zile, fie şi pentru simplul fapt că la un necesar de circa 800.000-1.000.000 de aparate - cu toate implicaţiile ce decurg de aici, mai ales în ceea ce priveşte asigurarea service-ului - în ţară fuseseră aduse doar câteva zeci de aparate.

Ca atare, **la exact trei (!) luni de zile de la publicarea în Monitorul Oficial a hotărârii de aplicare a Ordonanţei de Urgenţă** - ordonanţă care - de reţinut - nu s-a aplicat nici măcar o oră! - **Executivul vine cu o nouă Ordonanţă de urgenţă, nr. 128.** Aşadar, o ordonanţă de urgenţă la altă ordonanţă de urgenţă, „minune" care numai la noi se poate vedea!

Ţinând seama de cele câteva scrisori şi telefoane pe această temă primite la redacţie redăm mai jos esenţa - ca să zicem aşa - ultimei ordonanţe de urgenţă privind obligaţia folosirii aparatelor de marcat electronice fiscale, asupra celorlalte aspecte urmând să revenim mai pe larg într-unul din numerele viitoare ale ziarului.

Aşadar, **obligaţia de a folosi aparate de marcat electronice fiscale se împarte astfel: de la 1 ianuarie 2000 pentru contribuabilii care au realizat venituri totale în anul 1998 de peste 500 de milioane de lei, iar de la 1 aprilie 2000 pentru contribuabilii care au realizat venituri totale în anul 1998 între 100 şi 500 de milioane de lei.**

De reţinut că agenţii economici care au realizat în anul 1998 venituri de până la 100 de milioane de lei nu au obligaţia de a utiliza noile tipuri de aparate de marcat electronice fiscale.

M. DORGOŞAN

CU NUMERE FALSE

Urmare a măsurilor specifice întreprinse de poliţiştii arădeni, a fost identificat şi este cercetat în stare de libertate Herpai Mihai, 43 de ani, din Curtici care a fost depistat conducând pe drumurile publice un autoturism neînmatriculat şi pe deasupra cu numere false!

A FURAT CRUCEA

Poliţia îl cercetează pentru furt calificat din avutul privat pe Kiss Antonie, 43 de ani, din Arad. Pe 3 octombrie a sustras din Cimitirul Pomenirea Arad, o cruce de marmură. Prejudiciul a fost recuperat.

POLIŢIA, PE SCURT

În cadrul activităţilor pe care ofiţerii şi subofiţerii de poliţie le desfăşoară pentru asigurarea liniştii publice pe raza municipiului şi a judeţului, au verificat 41 de agenţi economici şi 19 persoane din sistemele de pază, informează compartimentul de presă şi relaţii publice a IPJ Arad.

Lucrătorii de poliţie rutieră au acţionat pentru prevenirea şi combaterea încălcării actelor normative la regimul circulaţiei pe drumurile publice a tirurilor, fiind verificaţi 12 conducători care conduceau astfel de autovehicule. Dintre aceştia 8 au fost sancţionaţi pentru diferite fapte, 6 fiind depistaţi conducând cu viteze peste limita legală admisă, iar 2 n-au respectat culoarea semaforului electric.

Au fost verificate, de asemenea, în trafic, 1.721 de autovehicule. Ca urmare a abaterilor constatate s-au reţinut 7 certificate de înmatriculare pentru defecţiuni tehnice; s-au aplicat 151 de amenzi pentru încălcarea Legii circulaţiei a căror valoare totalizează 12.555.000 lei. De asemenea, au fost ridicate în vederea suspendării 5 permise de conducere, din care unul pentru conducere sub influenţa alcoolului. În cauză s-a aflat **Martin Ionel**, din Arad, 43 de ani, şi se afla la volanul autoturismului 5-AR-8707.

Pentru nerespectarea orarului de funcţionare

AMENZI ÎNTRE 600.000 ŞI 2 MILIOANE DE LEI

De la Serviciul comercial al Primăriei Arad am aflat că până în momentul de faţă au fost eliberate peste 900 de orare de funcţionare, alte 300 fiind pe cale de a intra în posesia solicitanţilor. După cum se ştie, potrivit Hotărârii Consiliului Local nr. 75 din 1997, toate societăţile comerciale de comerţ şi prestări de servicii sunt obligate să obţină avizarea orarului de funcţionare, indiferent de limitelele programului de lucru.

Documentaţia aferentă obţinerii orarului de funcţionare trebuie să cuprindă ● cerere tip ● cod fiscal ● certificat de înmatriculare cu specificaţia obiectului de activitate ● statutul societăţii, autorizaţie de la Direcţia de sănătate publică ● autorizaţia sanitar-veterinară, unde este cazul.

În cazul în care societatea îşi desfăşoară activitatea şi după orele 22,00 este necesar acordul vecinilor (conform Legii 114) atât pe verticală cât şi pe orizontală.

Nerespectarea reglementărilor legale legate de solicitarea, obţinerea şi respectarea orarului de funcţionare este sancţionată cu amendă de la 600.000 de lei la 2 milioane de lei.

C. TRIF

NU-S FETE, NU-I DISCOTECĂ

În majoritatea localităţilor rurale tinerii de-abia aşteaptă sfârşitul de săptămână, să dea năvală la discotecă. De obicei, discoteca se organizează în căminele culturale. Multe cămine arată jalnic, dar pentru generaţia tânără acesta este un amănunt nesemnificativ. Ei vin să se distreze seara şi gustă cele mai năstruşnice ritmuri, în jocuri de lumini şi umbre. Fără să le pese de aspectul interior sau exterior al clădirii.

Un caz mai aparte este satul Chereluş, unde nu se ţine discotecă nici în Căminul Cultural, nici în altă parte. Preotul satului, Ioan Vornicu, a explicat inexistenţa discotecii. **„Aici sunt foarte mulţi băieţe şi nu sunt fete. Băieţii din sat se adună la sfârşit de săptămână şi merg în stânga-n dreapta: La Sintea, la Beliu sau la Ineu".**

În Chereluş a existat un organizator de discotecă care s-a străduit să facă ceva pentru discotecă: a fost în Ungaria, a adus tot felul de aparate cu lumini şi umbre pentru a produce efecte de placul tinerilor, dar degeaba. **„Dacă nu-s fete, pot fi tot felul de culori, de lumini şi umbre...".**

Concluzia e simplă: Chereluşul e deficitar la capitolul fete. În sat sunt 20 de băieţi şi doar opt fete, dintre care patru au fost **„căsătorite de probă"**. Salvarea băieţilor de însurat vine de la fetele care ajung în Chereluş din satele vecine şi muncesc la Fabrica de piese pentru Kindere. **„Anul ăsta trei fete din alte sate s-au căsătorit cu băieţi din Chereluş şi au venit nurori."**

TEODORA MATICA

În această săptămână

DRUMARII NU LUCREAZĂ DECÂT ÎN TREI ZONE

După cum ne-a informat domnul **IOAN BOLOGA**, inginer-şef la Administraţia drumurilor municipale (ADM) Arad, în cursul acestei săptămâni nu sunt programate decât 3 lucrări de interes public: ▼ finalizarea parcării din zona societăţii comerciale Indagrara (betonare, circa 800 mp) ▼ covor nou de beton asfaltic pe strada Viorelelor din Micălaca ▼ refacerea în întregime a intersecţiei străzilor Prutului cu Lipovei.

În paralel cu lucrările amintite ADM Arad mai are în vedere astupările de şanţuri şi refacerea carosabilului în zonele unde s-a introdus gaz metan. La execuţia acestora însă nu se poate trece decât după primirea buletinelor de compactare, ceea ce presupune că firmele care s-au ocupat de introducerea gazului metan şi-au terminat partea lor de lucrări.

Pentru cele 3 lucrări din această săptămână au fost alocate circa 500 milioane lei.

Domnul Bologa ne-a mai spus că, din păcate lipsa fondurilor va începe să se facă tot mai simţită, existând slabe speranţe de angajare a unor lucrări noi pentru perioada imediat următoare.

C. T.

ELVEŢIENI - LA „LICEUL ECONOMIC"

Imediat după revoluţie, Grupul Şcolar Economic a stabilit legături cu un liceu de acelaşi profil din Neuchatel. Anul acesta, în prima vacanţă a anului şcolar, Gr. Şc. Economic va fi vizitat de 23 de elevi elveţieni, însoţiţi de trei dintre profesorii lor. Elveţienii vor fi găzduiţi de familiile elevilor de la „Economic". Aceste familii au semnat contracte cu Grupul Şcolar Economic în care se angajau să asigure cazarea şi masa elevilor elveţieni. La rândul lor, elevii de la „Eco" vor întoarce vizita în aprilie '2000. **„Elveţienii au primit deja viza Ambasadei României. Ei vor ateriza pe aeroportul din Budapesta, unde îi vom aştepta"**, ne spunea dl. Silvius Cureteanu, directorul Gr. Şc. Economic.

Elevii elveţieni vor avea prilejul să participe la un turneu de volei alături de **Liceul „Moise Nicoară", „Liceul pedagogic Dimitrie Ţichindeal" şi Grupul Şcolar Economic.**

OLIMPIU BULZAN

O vizită mai mult decât ciudată!

PRIMUL MINISTRU MAGHIAR ȘI-A ADUS NEVASTA LA TEATRU, ÎN ARAD

(Urmare din pag.1)

La ora 18, Sala Sindicatelor era plină ochi. Doar oficialitățile maghiare lipseau. N-au întârziat prea mult ... astfel că la 19,45 a sosit dl. Viktor Orban.

VIKTOR ORBAN și soția îi mulțumesc doamnei IBOLYA DAVID că le-a ținut locuri la spectacol

Am remarcat pe bună dreptate răbdarea de care au dat dovadă cei din sală care aproape două ore n-au ieșit nici să fumeze o țigară, au stat cuminți la locurile lor.

Deși la intrarea în sală era un ciorchine de ziariști, premierul maghiar n-a dat nici o declarație, fapt care ne-a demonstrat, încă o dată, că n-a venit în calitate oficială, ci doar ca simplu spectator. Emoții că nu mai găsesc locuri nu credem c-au avut pentru că le ținuse doamna Ibolya David, ministrul justiției maghiar care sosise cu ceva timp înainte. După ce sala și-a făcut numărul, aplaudând ca la fotbal la o degajare a portarului, spectacolul a început.

Credem că nu mai are rost să amintim faptul că în sală a fost prezent întreg staff-ul UDMR-ului local dar nici o oficialitate română. Doar la intrarea în țară, la Nădlac prefectul Neamțiu i-a urat bun venit lui Viktor Orban și atât.

Disciplina UDMR-ului

Pe tot parcursul spectacolului s-a demonstrat încă odată, dacă mai era nevoie, cât de disciplinați sunt UDMR-iștii. Faptul că fără nici un fel de mediatizare organizatorii au umplut sala spune totul despre stilul conspirativ de muncă al acestei formațiuni.

Dl. Matekovits parcă se întreabă cui o fi vrând colosul de bronz să-i tragă un șut...

Imediat după terminarea spectacolului s-a plecat în trombă spre sediul minorităților, unde sunt expuse cele trei module din bronz ale monumentului. După ce le-au admirat exclamând tot timpul „nagyon szép", o parte a oaspeților au intrat în Catedrala Romano-Catolică prin ușa din dos. Ziariștii maghiari, fără excepție, au avut acces, cei români fiind opriți de către un SPP-ist cu o palmă cât lopata unui șantierist. Când l-am întrebat de ce ziariștii români nu au acces, ne-a răspuns că așa a vrut Viktor Orban, să intre numai cei care-l însoțesc.

Cel mai mult au avut de furcă polițiștii, care nu mai știau încotro o va apuca coloana în minutul următor, în desfășurător fiind una, în realitate întâmplându-se exact pe dos. Oricum, până la urmă Orban, Ibolya David și ceilalți au ajuns cu bine la Cantina Săracilor, unde au participat la o „scobitoare". Pe banii cui, nu știm. Știm doar că această cantină a fost construită pentru nevoiașii din Arad. Poate că Primăria a primit niscai forinți drept chirie și ciorba săracilor va conține în zilele următoare ceva mai multe boabe de fasole.

Răbdarea ziariștilor a ținut până în momentul în care Viktor Orban și-a terminat spiciul în limba maghiară și a dat să soarbă din păhăruțul care nu se știe ce conținea. În acel moment, un ziarist a întrebat de ce nu se poate traduce și în limba română ce a spus primul-ministru al Ungariei, având în vedere faptul că sunt mulți ziariști români prezenți. Nici măcar subprefectul Levente Bognar nu s-a sinchisit să traducă măcar sumar, în schimb Orban Viktor a căzut de acord să ne spună în limba engleză că mulțumește cetățenilor Aradului și d-nei ministru Ibolya David, care au făcut posibilă această manifestare. Cât despre ministrul Stoica sau premierul Radu Vasile, pauză. Oricum, credem că trebuia să mulțumească doar arădenilor de etnie maghiară, pentru că români nu prea au fost pe acolo. Nici nu aveau cum, din moment ce, așa cum arătam, totul s-a organizat într-un secret desăvârșit. Oricum, nu înțelegem și probabil nici nu vom afla exact în ce calitate a venit premierul Ungariei pe furiș și pe cine a reprezentat.

Să mai notăm doar că de la Cantină premierul a plecat seara târziu, direct spre graniță.

Urarea din medalion nu este adresată săracilor Aradului. Oricum, bine că vor avea ocazia să vadă măcar în fotografie asemenea bunătăți pe mesele de la cantina lor...

UNIVERSITATEA DE VEST „VASILE GOLDIȘ" ARAD

Universitatea de Vest „Vasile Goldiș" Arad organizează în 9 octombrie concurs de admitere la:

▼ **FACULTATEA DE DREPT** (zi, învățământ deschis la distanță);

▼ **COLEGIUL UNIVERSITAR JURIDIC** (zi);

▼ **FACULTATEA DE MARKETING, MANAGEMENT** (zi, ff și învățământ deschis la distanță), cu specializările: Marketing, Administrarea Afacerilor, Finanțe - Contabilitate - Informatică.

▼ **COLEGIUL UNIVERSITAR DE INFORMATICĂ APLICATĂ** (zi);

▼ **FACULTATEA DE ȘTIINȚE POLITICE** (zi, ff), cu specializările: Psihologie, Sociologie, Filosofie, Administrație publică.

▼ **FACULTATEA DE MEDICINĂ GENERALĂ**;

▼ **FACULTATEA DE STOMATOLOGIE**;

▼ **COLEGIUL DE TEHNICĂ DENTARĂ**;

▼ **FACULTATEA DE ȘTIINȚE UMANIST CREȘTINE** (zi, ff și învățământ deschis la distanță), cu specializările: Istorie-jurnalistică, Istorie-științe politice, Istorie - limba engleză, Jurnalism - limba engleză.

▼ **FACULTATEA DE EDUCAȚIE FIZICĂ ȘI SPORT**;

▼ **COLEGIUL UNIVERSITAR PEDAGOGIC** (zi și învățământ deschis la distanță), cu specializările: Muzică, Desen, Educație fizică, Limbi moderne.

▼ **ȘCOALA POSTLICEALĂ**, cu specializările: Agent comercial, Agent și ghid de turism, Contabilitate Informatică, Relații Publice, Asistent medical generalist, Broker.

Toate facultățile și colegiile din cadrul Universității sunt autorizate. Facultatea de Drept și Facultatea de Marketing sunt propuse pentru acreditare.

Absolvenții de liceu din promoția 1998 și 1999, care au obținut media peste 8 la examenul de bacalaureat, sunt admiși din oficiu, la fel și candidații care au susținut examen de admitere la facultățile de profil și au obținut cel puțin punctajul minim admis se înscriu pe bază de adeverință.

Se asigură cazare în cămine studențești și masa la cantine proprii.

Informații suplimentare la secretariatele facultăților și la Centrul de Informare, telefon 057/280.433.

MIERCURI, 6 OCTOMBRIE 1999

TVR 1

7,00 Matinal național
9,00 TV Iași
10,00 A Facerea - rel.
11,00 TVR Cluj-Napoca
12,00 7 arte - rel.
13,00 TVR Timișoara
14,00 Jurnal
14,15 Ciberfan - România pe Internet
14,30 Evrika!
15,00 Da capo al fine! Dicționar de muzică. Litera A
16,00 Ecoturism
16,30 Medicina pentru toți
17,00 Hora satului...
17,30 Impas în doi
18,00 Corect!
18,05 Jumătatea ta!
19,00 Avanpremieră. Știri
19,05 Sunset Beach - s.
19,55 Amintiri din secolul XX
20,00 Jurnal * Meteo * Sport
21,00 Deșertul de foc - f. av. Italia, 1997
22.40 În flagrant. Problemele turismului românesc
23.25 Aberația zilei
23.30 Jurnalul de noapte
23.40 Café Corso - Cu Gheorghe Astaloș
0.40 Lumea dansului

TVR 2

7,00 TVM * Telematinal
8,00 Desene animate
8,50 Bzzzz. Magazin pentru copii
10,15 Limbi străine: Franceză
10,40 O familie ciudată - rel.
11,10 Desene animate
12,00 Ultimul tren
13,05 Muzică populară
13,10 Mistere și minuni
14,00 Emisiune în limba maghiară
15,00 Desene animate
15,50 Un cântec, o glumă...
16,00 Obsesia - s.
16,45 Santa Barbara - s.
17,30 Tradiții
18,00 Wagner - ep. 1
18,55 Tinere talente (XI)
19,30 Dreptul la adevăr
20,00 Schiorul Willie - comed. SUA, 1995
21,30 Elementele - doc.
22,20 Nostalgii... cu: Angela Stoica, Marcel Pavel, Gina Pătrașcu Mirabela Dauer, Angela Similea
22,50 Farmece - rel.
23,40 Concert cu formațiile Class, Timpuri Noi, Vama Veche
0,30 TV Mesager

PRO TV

7,00 Bună dimineața, Pro TV e al tău!
10,00 Tânăr și neliniștit - rel.
11,00 Doctor în Alaska - ep. 105
11,45 Melrose Place - s., rel.
12,30 Royal Canadian Air Foarce - ep. 3
12,55 Știrile Pro TV
13,05 Babylon 5 - ep. 38
13,50 Ani de liceu - ep. 23
14,15 Miracolul tinereții - ep. 23
14,45 Familia Bundy - ep. 185
15,15 Aripile pasiunii - ep. 105
16,00 Tânăr și neliniștit - ep. 848
17,00 Știrile Pro TV
17,30 Rosalinda - ep. 23
18,30 Inimă de țigancă - ep. 108
* Extragerea cărții poștale „Te uiți și câștigi"
19,30 Știrile Pro TV
20,00 Știri Pro TV Arad
20,30 Academia de Poliție 3
22,25 Știrile Pro TV
22,30 Chestiunea zilei - cu Florin Călinescu
23,30 Știrile Pro TV
0,00 Criminaliștii - ep. 18
1,30 Chestiunea zilei cu Florin Călinescu
2,00 Știrile Pro TV
2,30 Cine-i șeful? - ep. 131
3,00 Acapulco Heat - ep. 10
4,00 Poltergeist - ep. 3
4,45 Babylon 5 - s., rel.
5,30 Suflet de femeie - ep. 2
6,15 Aripile pasiunii - s., rel.

TV ACASĂ

6,00 Nimic personal - s.
6,50 Acasă la bunica - rețete de bucătărie - rel.
7,00 Renzo și Adriana - rel.
7,50 Preciosa - rel.
8,45 Căsuța poveștilor - rel.
9,15 Înger sălbatic - rel.
10,05 Lanțurile iubirii - rel.
11,00 Dragoste și putere - rel.
11,45 Sânge din sângele meu - rel.
12,30 Mercenarul - rel.
14,15 Maria - s.
15,00 Viața noastră - s.
16,00 Preciosa - s.
17,00 Desene animate
17,25 Vremea de acasă
17,30 Dragoste și putere - s.
18,20 Acasă la bunica - rețete culinare
18,30 Renzo și Adriana - s.
19,25 Vremea de acasă
19,30 Lanțurile iubirii - s.
20,20 Somn ușor! - d. a.
20,30 Înger sălbatic - s.
21,30 Sânge din sângele meu - s.
22,25 Vremea de acasă
22.30 Roseanne - f. SUA 1988

ANTENA 1

7,00 Observator
8,00 Dimineața devreme
10,00 Știri
10,15 Colivia de aur - s.
11,00 Damon - s.
11,30 Inspirația Carolinei - s.
12,00 Baywatch Nights - s.
13,00 Știrile amiezii
13,15 Viitorul începe azi - s.
14,00 Esmeralda - s.
15,00 Luz Maria - ep. 101, 102
17,00 Știri
17,25 Elena, viața mea - ep. 83, 84
19,00 Observator
20,00 American Ninja - acț. SUA, 1998
22,00 Observator
22,30 Marius Tucă show
0,00 Underground - f. Iugoslavia, 1995
2,00 Observator
2,30 Inspirația Carolinei - s., rel.
3,00 Elena, viața mea! - s.

PRIMA TV

7,00 Karaoke show - rel.
8,00 Dimineața cu Prima
12,00 Nadine Show - Despre problemele de cuplu cu Nadine - rel.
13,00 Politica de mâine
15,00 Viața în direct
16,00 Celebri și bogați - s.
17,00 Nadine Show
18,00 Focus
19,00 Românie, Românie...
19,15 Karaoke show
20,15 Comisarul Rex - s.
21,00 Film serial
22,00 Românie, Românie...
22,15 Focus
22,45 Revista presei. Principalele evenimente ale zilei în presă
23,00 Politica de mâine. Moderatorul Dan Dumitru și invitații săi discută despre viața politică românească
1,00 Film artistic
2,30 Focus

TELE 7 ABC

7,00 Știri
7,10 Bună dimineața, România!
9,00 Lou Grant - rel.
10,00 Știri
10,30 Dintre sute de ziare - rel.
11,15 Cutia Pandorei - rel
12,00 Dincolo de stadion - rel.
13,30 Documentar - rel
14,00 Medici la datorie - ep. 78
15,00 Știri
15,15 Post Meridian
16,30 O singură viață - ep. 221
17,30 Documentar
18,00 Știri
18,10 Lou Grant - ep. 71
19,00 Secția de poliție - ep. 68
20,00 Actualitatea Tele 7
20,30 Documentar
21,00 Dintre sute de ziare
22,00 Reporter Tele 7
22,30 Aventuri în aer liber - s., rel.
23,00 Derrick - s
0,00 Știri
0,30 Ora H

TV ARAD

7,00 Observator
8,00 Știri TVA
8,30 Divertisment - rel.
9,50 Anunțuri
10,00 Știri
10,10 Colivia de aur - ep. 13
11,00 Damon - ultimul ep.
11,30 Inspirația Carolinei - ep. 16
12,00 Baywatch Nights - ep. 1
13,00 Știrile amiezii
13,15 Viitorul începe azi - s.
14,00 Esmeralda - ep. 124
15,00 Luz Maria - ep. 102
17,00 Știri
17,25 Divertisment
18,00 Emisiunea în limba bulgară
18,20 Anunțuri
18,30 Știri TVA
19,00 Observator
20,00 Club T
21,20 Anunțuri
21,30 Știri
22,00 Observator
În continuare programul este identic cu cel al Antenei 1.

TV INTERSAT

8,55 Deschiderea programului
9,00 Intersat Music
9,30 Surorile - film
11,00 Știrile INTERSAT
11,30 Dulce ispita
12,15 Obiectiv economic
12,30 Personalitate multiplă - film
14,00 Aradul prin gaura cheii
15,30 Emisiune în lb. germană
16,00 Mitul orgasmului masculin - film
17,30 Desene animate
18,00 Deșertul vorbește
18,30 Comorile lumii
18,45 Știrile INTERSAT
19,20 Dulce ispita
20,05 Mistere, farmece și miracole
20,30 Forțele speciale de elită
21,30 Provocarea naturii
22,00 De ce eu? - film
23,30 Știrile INTERSAT
0,00 Erotica
0,45 Închiderea programului

HBO

10,00 Dreptul la viață - f. SUA, 1995
11,45 Asalt strategic - f. SUA, 1998
13,15 Uite cine vorbește - comed. SUA, 1993
15,15 Umbra și întunericul - f. SUA, 1996
17,00 Suspecții - f. SUA, 1999
18,45 Bărbatul perfect - comed. SUA, 1996
20,30 Joc murdar - f. SUA, 1997
22,00 Lexx - s.
22,45 Între dragoste și ură - comed. SUA 1996
0,30 Regina frumuseții - f. SUA, 1997, cu Yasmine Bleeth

ATOMIC TV

7,00 Selector
10,25 Reactor - rel
10,30 Cinematomic - rel.
11,00 Atomix cu Mircea - rel.
14,00 Interactiv
15,55 Reactor - știrile zilei
16,00 Rockada - rel
17,00 Selecto - muzica non-stop pe toate gusturile
19,00 Atomix cu Tudor
21,55 Reactor - știrile zilei
22,00 Atomic Café
22,30 Cybernet - ep. 34, rel.
23,00 Metropolis cu Dinu
0,00 Insomnia

RADIO ARAD & RADIO CONTACT (65,95 MHZ)

5,00 - 8,00 BUNĂ DIMINEAȚA! - program Radio Contact
8,00 - 11,00 BUNĂ DIMINEAȚA, ARAD! - cu Zorina Berna și Marcel Haica - Știri (8,30; 9,30; 10,30); informații locale. Dedicații muzicale (9,30 - 10,30); În poiana dorului, muzică populară (10,30 - 11,00)
11,00 - 19,00 CONTACT FM - program Radio Contact
19,00 - 22,00 BUNĂ SEARA, ARAD! - Emisiune pentru vârsta a treia, cu Bujor Buda și Darius Dărlea (19,00 - 20,00); Muzică pe... cărleiă, cu Cătălin Rațiu, Codruța Belean și Cristi Câmpeanu (20,00 - 21,00); Viața spirituală (21,00 - 22,00)
22,00 - 1,00 RADIO CONTACT - Fair play; La casa de blues

RADIO PRO FM (92,1 MHz)

0,00 - 5,00 MUZICA
5,00 - 6,00 Buletin de știri la fiecare sfert de oră
6,00 - 7,00 RONDUL DE DIMINEAȚĂ - INFO PRO cu Dan Apostol și Laura Călăceanu
7,00 - 10,00 PRO FM PÂNĂ LA 10 cu Flavius Eșnican
10,00 - 13,00 MIHAI CU NOI cu Mihai Dobrovolschi
13,00 - 14,00 „13-14 CU ANDREI" cu Andrei Gheorghe
14,00 - 17,00 ORAȘUL SUB LUPĂ cu Cătălin Lăpușcă; **17,00 - 19,00 STAR STATION MIX** cu Mihai Gurei; **19,00 - 21,00 ASCULTĂ-ȚI MUZICA** cu Călin Gheorghe; **21,00 - 22,00 PRO FM EXPLORER** cu Niki Stanciu; **22,00 - 24,00 RONDUL DE NOAPTE** cu Răzvan Exarhu

RADIO TIMIȘOARA

6,00 Ceasurile dimineții
8,00 Muzică populară cu dedicații
9,00 Vârsta a treia
9,30 Amintiri, amintiri...
10,00 Radio-circuit
11,00 Radio cocktail
13,00- 15,00 Emisiune în lb. germană
16,00 Actualitatea în 60 de minute
17,00 Gramofon
18,00 Bilet de voie
19,00 Radiojurnal
19,15 Autohton pop rock
20,15 Cânt din suflet
20,50 Călătorie în lumea poveștilor
21,00 Curierul de seară
Știri: 6,00; 7,55; 9,00; 11,00; 12,55; 17,00; 18,00; 20,00; 21,00; 21,55.; Radio Jurnal: 7,00; 16,00; 19,00.

RADIO SEBIȘ

6,00 Detașamentul de trezire
8,00 Cântă-mi lăutare - muzică populară
9,00 Alo, tu alegi!
10,00 Cafeaua de zece
12,00 La porțile dorului - muzică populară
13,00 Clubul Femina
15,00 Astăzi te sărbătorim - muzică populară și dedicații
16,00 După patru
18,00 Telefonul cu butoane
19,00 La mulți ani! - dedicații muzicale
20,00 Nostalgic Top
22,00 Top Disco Ring
0,00 92,1 Insomnii; 2,00 Nocturnă muzicală

Tableta zilei

COCOȚAT PE GARD...

Bătrânul Jock Ewing din serialul „Dallas", învățându-l pe fiul său mai mare - detestatul JR - cum se fac afacerile, îi spunea că, în loc să fii în stânga sau în dreapta gardului, este preferabil să stai cocoțat pe vârf, pentru că în acest fel poți să vezi ce se întâmplă în ambele curți. Mi-am reamintit povața bătrânului Jock zilele trecute, auzindu-l pe un tânăr țărănist spunând că PD-ul va pierde electorat din cauza atitudinii duplicitare pe care a avut-o în cadrul coaliției de guvernare. Oare? Tânărul politician țărănist nu ia în considerare tocmai elementul definitoriu al românului: duplicitatea. Folclorul românesc este plin de expresii care demonstrează această „calitate" a românului. Pornind de la „înțeleapta" pildă a trestiei care supraviețuiește plecându-se după cum bate vântul în timp ce, „încăpățânatul" stejar este doborât, ajungem la pilde și constatări. Astfel, românul care promovează „o altă Mărie cu aceeași pălărie" nu se plasează temporar „nici în car, nici în căruță, nici la dracu-n teleguță." Asta, numai dacă între timp nu se face frate cu dracul, ca să treacă puntea. Exact aceste aspecte a uitat tânărul țărănist să le ia în calcul. Sigur că partidele politice sunt duplicitare, însă în ochii electorului român acesta este un merit, și nu un defect. Românul va exclama întotdeauna, cu nedisimulată admirație: „mare curvă-i ăsta!" și îl va vota tocmai pentru faptul că este „mare curvă". Este preferabil să ai la guvernare un partid care negociază orice cu oricine, în loc să aplice legea, așa dură cum este ea. Din acest punct de vedere - cel puțin încă zece ani - nu-l vei putea convinge pe român că omul care cere respectarea cu strictețe a legii nu este un dictator. Orice guvern va fi ales în anul 2000 va fi acuzat de dictatură. Vor diferi doar nuanțele: dictatură de dreapta, dictatură comunistă sau - orice este posibil în România - dictatură de centru. Și cum sloganul a fost întotdeauna mai tare decât fapta, românul îl va alege pe cel care știe să stea cocoțat pe gard...

SIMION TODOCA

SENATUL A ÎNCEPUT DEZBATEREA LEGII LUPU

Senatul a început, ieri după-amiază, dezbaterea legii de retrocedare a terenurilor agricole, pădurilor și pășunilor, în prezența inițiatorului legii, țărănistul Vasile Lupu și a ministrului Agriculturii, Ioan Avram Mureșan.

Comisia pentru agricultură și cea juridică, respectiv cele care au elaborat Raportul asupra proiectului de lege, au decis ca terenurile agricole să fie restituite pînă la limita de 50 de hectare de proprietar deposedat, dar nu mai mult de această suprafață. În ceea ce privește pădurile, acestea se retrocedează în limita unei suprafețe de 10 ha de proprietar deposedat. Proprietățile bisericilor și mănăstirilor vor fi retrocedate în limita a 30 de ha de teren arabil.

Comisia pentru agricultură și Comisia juridică din Senat au mai decis ca terenurile agricole preluate de stat în urma exproprierii din 1945 să nu fie retrocedate, urmînd să rămînă în administrarea fostelor IAS.

DEPUTATUL TEODOR JURCĂ A PROTESTAT ÎN PARLAMENT ÎMPOTRIVA REAMPLASĂRII STATUII UNGARIEI MILENARE

Teodor Jurcă, deputat PDSR de Arad, a avut în plenul Camerei Deputaților o intervenție referitoare la reamplasarea în Arad a monumentului Ungariei Milenare. Domnia-sa a explicat exact ce simbolizează această statuie și a acuzat Guvernul că prin hotărârea luată nu face decât să créeze tensiuni interetnice într-un oraș în care nu a existat așa ceva. Deputatul Jurcă s-a referit și la manifestările în cadrul cărora arădenii și-au exprimat opinia, considerând că Guvernul i-a sfidat luând o hotărâre peste capul autorităților locale. Recunoscând că monumentul este o operă de artă valoroasă, deputatul PDSR-ist și-a exprimat acordul ca acesta să fie donat Ungariei.

T. S.

O PROPUNERE

Adresată conducătorilor UDMR, președintelui României, primului-ministru și tuturor celor care au inițiat și susțin această așa-zisă reconciliere între Ungaria și România. Despre această reconciliere și tot ce este legat de ea s-au scris atât de multe încât îți vine să crezi că însăși existența acestor două popoare depinde exclusiv și iremediabil de ea. Nu vreau să intru în amănunte, am doar o simplă propunere adresată în special UDMR, Guvernului Ungariei, dar și iubiților noștri conducători în frunte cu președintele E. Constantinescu, patrioți înflăcărați, dar nu naționaliști (PNȚCD-PNL etc.).

Este știut de toată lumea că alături de Rusia, în 1918, doar Ungaria a mai făcut o revoluție comunisto-bolșevică, și dacă ea a eșuat se datorează în parte și ostașilor români ajunși până la Budapesta, și din care mulți au căzut în pusta maghiară, în luptele contra bandelor de comuniști maghiari.

Având în vedere aceste fapte eroice ale ostașilor români, care și-au vărsat sângele, și-au dat viața pentru eliberarea poporului maghiar de sub teroarea comunistă, propun ca la Budapesta să se înalțe un monument măreț, asemeni jertfelor aduse, închinat ostașilor români.

Dacă UDMR va face demersuri pe lângă guvernul ungar și vor răspunde afirmativ acestei propuneri, atunci vom putea sta de vorbă despre reconciliere și eventual altele.

SARCA GHEORGHE,
Pensionar

ROMÂNII ȘI MAGHIARII AU O SINGURĂ SOLUȚIE: RECONCILIEREA

(Urmare din pagina 1)

Mereu se dă ca exemplu de reconciliere împăcarea dintre poporul francez și cel german. Se uită însă (sau nu se înțeleg) niște chestiuni fundamentale. În primul rând, cele două popoare au avut la îndemână multe secole pentru a-și cheltui energiile negative adversare care le-au animat de-a lungul istoriei. Printre care și două conflagrații mondiale. Chiar și energiile negative au un stoc care poate fi epuizat. Ceea ce s-a întâmplat cu cele două popoare.

În altă ordine de idei, civilizația materială a celor două națiuni a dus la un înalt nivel de trai în ambele țări. La granița dintre Germania și Franța, francezi prosperi lucrează în Germania și germani la fel de prosperi lucrează în Franța. Problemele de ordin istoric și național au fost înlăturate de starea înfloritoare a celor două popoare, evident și a fiecărui cetățean. Iar spiritele se liniștesc atunci când nu sunt asaltate de probleme existențiale. De ce s-ar mai agita inutil francezii sau germanii când trăiesc în deplină libertate și civilizație indiferent că spațiul se numește Germania sau Franța? Asta nu înseamnă că au uitat spiritualitatea specifică fiecăruia.

Nu același lucru se regăsește în Estul Europei. Și să revenim la obiectul demersului nostru.

Disputa dintre români și maghiari a fost una surdă și inegală înainte de 1918. Maghiarii au fost stăpâni, românii au fost slugi. Românii și-au recâștigat demnitatea de-abia după 1918, fără însă ca ungurii să și-o piardă. Atâta doar că n-au mai fost stăpâni în Ardeal. Dar o istorie de un mileniu nu poate fi ștearsă în câteva zeci de ani. Aceasta se datorește unei anume funcționări a mentalului colectiv, dar și datorită clasei politice care mereu caută pricină de zarvă ca să-și justifice și astfel existența. Exact așa cum se petrece astăzi. Românii, popor tolerant orice ar zice alții, au îngropat după 1918 securea războiului și s-au manifestat amical cu foștii stăpâni maghiari. Din nefericire, horthyștii nu au răspuns cu aceeași înțelegere în 1940-1944. Apoi, după revoluția din '89, UDMR-ul a scos pe piață tot felul de idei care nu se putea să nu sensibilizeze populația românească. Să nu mai spun că partide precum PUNR sau PRM nici nu s-ar putea justifica dacă n-ar exista UDMR-ul. Și baiul a fost gata.

După '89 se duce o luptă surdă între aceste partide care izbucnește cu scântei ori de câte ori se ivește câte un prilej concret. Cum este și cel cu reamplasarea monumentului într-un parc al reconcilierii.

Dar nu doar trecutul istoric și (re)sentimentele naționale apar în astfel de prilejuri. Iar mitingul a fost un exemplu elocvent. Sărăcia din România este o cauză serioasă pentru ca oamenii să-și manifeste nemulțumirea față de actualul guvern. Îmi pun întrebarea: dacă românii ar trăi mai bine decât ungurii din Ungaria nu am privi cu mai multă condescendență și toleranță reamplasarea monumentului? Problemele de ordin economic și social se resimt în atitudinea românilor față de problema în discuție.

Prin urmare, exemplul franco-german nu se potrivește decât la modul teoretic atunci când este vorba despre români și maghiari. Și se știe că practica ne omoară.

Aceasta nu înseamnă că românii și maghiarii trebuie să depună armele în direcția reconcilierii. Fiindcă altă cale decât aceea a înțelegerii nu există, dacă avem pretenții de oameni civilizați. Atât unii, cât și ceilalți. De aceea, unele discursuri de la miting au fost la obiect și pertinente, în timp ce altele au dat frâu patimilor și iraționalului. Cu astfel de discursuri și atitudini, nici românii, nici maghiarii nu vor găsi o cale spre înțelegere.

Un lucru trebuie să fie clar. Atât românii, cât și maghiarii trebuie să pună în talerele balanței aceeași cantitate de compromis, simultan, pentru a se ajunge la pace și bunăvoire, cum ne învață Biblia. Suntem două popoare creștine și trebuie să ne comportăm ca atare.

Din păcate ceea ce se întâmplă acum în Arad este rodul unor acțiuni pripite, negândite, pompieristice și departe de orice gândire diplomatică. Mă tem că guvernanții noștri și cei maghiari nu înțeleg nimic din psihologia popoarelor și filosofia istoriei. Așa se și explică eșecul într-un demers, dealtfel, lăudabil: reconcilierea româno-maghiară. Cei care zic că nu avem ce reconcilia sper că au priceput (în sfârșit) din evenimentele ce se derulează acum în Arad, că ungurii și românii au destule de împăcat. Când acestea se vor fi împăcat echitabil, și nu altfel, se va putea vorbi de o reconciliere româno-maghiară. Și cum dinamica istoriei este alta, trebuie să sperăm că momentul reconcilierii nu este prea departe.

Mai mulți senatori din opoziție și din PNȚCD cer

ANULAREA HOTĂRÂRII DE GUVERN REFERITOARE LA "STATUIA LIBERTĂȚII" DE LA ARAD

PDSR a inițiat, ieri, o scrisoare de protest față de amplasarea la Arad a monumentului celor 13 generali uciși în timpul Revoluției de la 1848, în care solicită anularea Hotărîrii de guvern referitoare la această sculptură.

Senatorul PDSR Constantin Sava a declarat agenției MEDIAFAX că scrisoarea a fost semnată, pînă în prezent, de 36 de senatori aparținînd partidelor de opoziție și PNȚCD. Printre senatorii țărăniști care au aderat la scrisoare sunt Corneliu Turianu, Ioan Moisin, Valentin Gabrielescu și Ioan Caraman.

În scrisoare se arată că amplasarea la Arad a acestui monument reprezintă "o jignire profundă" la adresa poporului român și a "luptei sale pentru eliberare".

Senatorii cer Guvernului să revoce hotărîrea de guvern referitoare la monument, arfirmînd că relațiile româno-ungare pot fi îmbunătățite și în alte moduri.

Sava a precizat că intenționează să citească scrisoarea, în plenul Senatului, după ce se vor încheia dezbaterile generale la Legea Lupu.

"Statuia Libertății", monument care comemorează execuția celor 13 generali revoluționari anti-habsburgici, la 1848, urmează să fie plasată în centrul Parcului Reconcilierii, a cărui inaugurare va avea loc, astăzi, în prezența miniștrilor de Justiție din cele două țări, Valeriu Stoica și David Ibolya.

Politica la țară

ÎNJURÂND GUVERNUL...

În general, șiculanii nu prea fac politică, limitându-se la a înjura Guvernul, care a pus pe butuci agricultura. Cei care au optat pentru un partid sau altul sunt destul de puțini. Cea mai puternică organizație, în privința numărului de membri, este PNȚCD-ul, președintele ei, doctorul Doru Onița, fiind o persoană foarte cunoscută. Gurile rele spun că numai datorită abilității sale a putut fi „detronat" Ioan Căprariu, care a fost primar al Șiculei 24 de ani și promovat actualul primar, țărănistul Ovidiu Filimon. PNȚCD-ul este singurul partid care are sediu la Șicula, deocamdată neamenajat.

Al doilea partid, ca mărime, este PDSR-ul, însă - deși recent înființat - ApR-ul vine tare din urmă, beneficiind și de aportul consistent al celor patru consilieri locali foști PDAR-iști. În plus, Simion Constantinescu, directorul școlii, președinte și fondator al organizației, este un om foarte apreciat.

La PNȚCD, PDSR și ApR se adaugă PNL-ul și PRM-ul.

Între Iliescu și Vadim

„Pulsul" politic indică o dezorientare a electoratului șiculan. Oricum, un lucru este clar: actualul guvern nu mai este agreat deloc. **„Jos cu ei de la guvernare! Nu mai merită să guverneze nici PNȚCD-ul, nici UDMR-ul, că-s niște escroci de prim rang. Să vină Vadim președinte, că atunci ar fi al doilea Țepeș."** (Onița Pavel, nr. 266)

● **„Suntem derutați, nu mai știm în cine să credem. Deși au fost aleși de popor, cei care sunt acum la putere sunt necorespunzători. Ar trebui să-i slujească pe cei care i-au ales, nu să-i dezamăgească, fiind cumpărați pe dolari de unii și de alții."** (Iescău Ștefan, nr. 260)

● **„Eu am lucrat înainte ca bucătar la restaurant. Veneau elevii de liceu și făceau practică la noi. Aveau asigurate cazarea, masa, instruirea profesională. Acum nu mai există așa ceva. Ce vor face tinerii care termină liceul? Stau pe capul bătrânilor și trăiesc din pensia lor amărâtă. Eu cred că dacă va fi președinte Iliescu va fi mai bine și se va face ceva și pentru agricultură și pentru pensionari și pentru tineri."** (Paraschiv Ion, nr. 147)

„Ce știe moșu' unde pune ștampila?"

„Acuma ne dau copoane, cum zice mama. Niște hârtii fără nici o valoare. Cu ce primești pe ele nu poți nici să ari, nici să discuiești, nici să semeni. Când o fi campania electorală o să mergem din casă în casă, să-i lămurim pe oameni să voteze cu Vadim. Le spunem la fiecare: uite, aici pui ștampila, dacă vrei să fie mai bine. Ce știe moșu' unde pune ștampila? Dacă-i arăți o s-o pună unde trebuie." (Onița Petru, nr. 153)

● „Toți spun că Primăria nu poate să facă nimic, pentru că n-are bani. Eu am 180 de oi și am plătit milioane impozit pentru pășunat. La anu' o să fie taxa 30.000 de oaie. Unde se duc banii ăștia?" (Moraru Gheorghe, cioban - sat Gurba nr. 494)

„Răsplata muncii și a devotamentului..."

Așa cum spuneam, șiculanii nu se prea înghesuie să se înscrie în partide. O explicație ar fi și aceea că la țară partidele nu prea pot să-și răsplătească membrii devotați prin „cederizare", „pedeserizare" etc. Ce să „cederizezi" la Șicula? Eventual 5-6 funcții de directori, la școală, la poștă, la CEC. În rest, cam nimic. Desigur, sunt și funcțiile de consilieri locali, în număr de 13. Cam puține funcții, la ele putând să ajungă doar șefii de organizații. Ceilalți se aleg doar cu... plata cotizației.

SIMION TODOCA

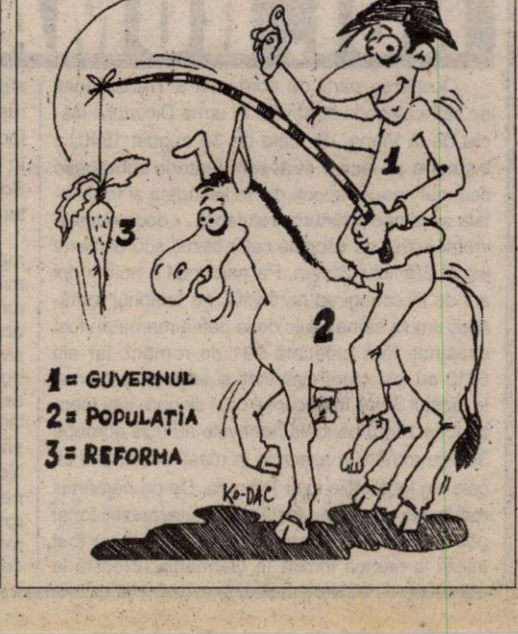

Acţiune fulger în municipiu

CERŞETORII AU FOST LUAŢI CU DUBA ŞI DUŞI LA POLIŢIE

● *Cu mic, cu mare, vor fi îndrumaţi spre locurile de baştină*

Ieri dimineaţă, cerşetorii din municipiu au fost luaţi cu duba şi duşi la Poliţie. Acţiunea, coordonată de dl. lt. col. Gheorghe Naghiu, a avut în vedere centrul şi intersecţiile Podgoria, „Lacului", „Intim" şi UTA.

Printre cei „culeşi" s-au aflat atât minori cât şi adulţi. Scopul acestor acţiuni efectuate periodic este acela de prevenire a criminalităţii.

„LA STOMAC ÎI TREBUIE MÂNCARE!"

Dacă lunile trecute au fost strânşi chiar şi 70 de cerşetori de această dată „captura" a fost ceva mai slabă. În timp ce li se întocmeau fişele pentru a fi luaţi în evidenţă şi-au deschis oamenii sufletele.

Marea majoritate dintre ei provin din Suceava, Braşov, Miercurea-Ciuc. Cazuri sociale, atât adulţii cât şi copiii. De ce s-au apucat de cerşit? Redăm câteva din argumentele lor: „Ce să facem, să furăm? Trăim şi noi ca maimuţele din Africa, ce dă Domnul şi oamenii, aia avem! Şi apoi, la stomac îi trebuie mâncare!" Un bărbat de 35 de ani le-a spus ironic, poliţiştilor: „E democraţie! Iacă, ce-o să-mi faceţi?! Doar nu o să mă trimiteţi într-un lagăr de muncă!?".

REÎNTORŞI PE MELEAGURILE ARĂDENE ÎNAINTEA ESCORTEI

Nu, nu o să-l trimită nimeni într-un lagăr de muncă, însă, spre locurile de baştină tot vor fi expediaţi. Asta după ce li se verifică temeinic dosarul! Că mulţi dintre ei se reîntorc, se ştie. Ba, au fost cazuri când ei au ajuns înapoi la Arad, înaintea poliţistului care i-a escortat!!!

Cu minorii este însă o problemă mai complicată. D-na Erika Stark, şef serviciu în cadrul Direcţiei judeţene pentru protecţia depturilor copilului ne-a declarat că: „nu-i poţi obliga pe părinţii acestor copii să-i interneze în centrele de plasament pentru minori. Că şi numărul locurilor din astfel de centre este redus, este adevărat. Spre exemplu, la această oră avem doar vreo 4-5 locuri!". Şi atunci...

La fel ca în cazul adulţilor, după ce sunt identificaţi părinţii minorilor sau tutorii lor, sunt trimişi înspre acolo. Că nu trec multe zile şi îi vezi din nou pe străzile Aradului, e de prisos să mai amintim...

NICOLAE OPREAN
Foto: **ONORIU FELEA**

În cazul Parcului prieteniei româno-maghiare

Pentru că Guvernul a încălcat Constituţia

GHEORGHE FUNAR A SESIZAT PARCHETUL GENERAL

Într-o scrisoare adresată C.L.M. Arad, Gheorghe Funar - primarul municipiului Cluj arată că, în numele Consiliului local al CLM Cluj, s-a adresat Parchetului General de pe lângă Curtea Supremă de Justiţie şi a solicitat să se stabilească persoanele care s-au făcut vinovate de săvârşirea infracţiunilor de abuz în serviciu şi trafic de influenţă în legătură cu trecerea suprafeţei de 3701 mp din proprietatea Consiliului local al municipiului Arad în proprietatea Ministerului Culturii, cu sfidarea prevederilor Constituţiei României a Legii administraţiei publice locale şi a Legii privind patrimoniul public şi privat.

Vă facem cunoscut faptul că am fost nevoit azi ca, în numele Consiliului local al municipiului Cluj-Napoca, să mă adresez Parchetului General de pe lângă Curtea Supremă de Justiţie şi să solicit să se stabilească persoanele care s-au făcut vinovate de săvârşirea infracţiunilor de abuz în serviciu şi trafic de influenţă în legătură cu trecerea suprafeţei de 3701 mp din proprietatea Consiliului local al municipiului Arad în proprietatea Ministerului Culturii, cu sfidarea prevederilor Constituţiei României, a Legii administraţiei publice locale şi a Legii privind patrimoniul public şi privat.

Vă solicit, doamnelor şi domnilor consilieri ai municipiului Arad, să acţionaţi pentru respectarea prevederilor legale şi să nu permiteţi să se încalce Legea administraţiei publice locale şi să se nesocotească voinţa locuitorilor municipiului Arad şi a aleşilor lor.

Cu cele mai alese sentimente.

Cluj-Napoca
4 octombrie 1999

Gheorghe Funar
Primar [illegible] Cluj-Napoca

Ce declară „VATRA ROMÂNEASCĂ" cu privire la statuia celor 13!

Or fi fost ei generali
Dar, au fost şi criminali;
Să nu-i cioplim din piatră
Ci, să îi lăsăm la... VATRĂ!

GEORGE IOSA

Pentru o jaluzea

DIN MAGAZIN A AJUNS LA... POLIŢIE

● În data de 01.10.1999, în incinta magazinului „Ziridava", a fost surprins în timp ce fura o jaluzea pentru geam, numitul Busuioc Ioan, valoarea pagubei fiind de 190.000 lei, hoţul fiind predat organelor de poliţie.

● Au fost sancţionaţi contravenţional, pentru vânzarea produselor în alte locuri decât cele autorizate următorii: Gurau Ilie din Felnac, Zlatariu Ioan şi Grigore Viorica din Arad.

● Pentru trecerea pe spaţiul verde în diferite zone ale oraşului, au fost sancţionaţi conform H.C.L. nr. 71/1997, următorii: Gaboran Ioan din localitatea Petrova, jud. Maramureş, Toporjinschi Corneliu şi Ardelean Ioan din Arad.

● „Au circulat pe Faleza Mureş cu bicicleta fiind sancţionaţi contravenţional numiţii: Kovasc Zoltan Gabriel, Meszar Alexandru, Moldoveanu Neculai, Sztarenki Ştefan din Arad, Boroica Gheorghe şi Trasincar Valeriu din localitatea Vladimirescu" - ne-a mai informat dl Ioan Klein, şeful Corpului gardienilor publici al judeţului Arad.

N. O.

PRIMIM SPRE PUBLICARE

Către,
Redacţia Ziarului „Adevărul" ARAD,

Subsemnatul Someşan Ioan, domiciliat în Arad, B-dul Revoluţiei 26-38, scara „J" ap. 3, veteran de război şi membru al C.A.R.P. Arad din anul 1977;

Rog să binevoiţi a-mi publica în ziarul Dvs. următoarele:

Prin prezenta,

şi pe propria răspundere contest cele afirmate de aşa zisul „Comitet de iniţiativă" publicat în ziarul „Adevărul" din Arad nr. 2782, din data de 28 august 1999.

Faţă de cele arătate în articolul de mai sus, mă desolidarizez deoarece nu am contribuit la întocmirea lui şi nici nu am fost de acord cu cele arătate în el.

Recunosc că am fost abordat de domnul Ghenof Gheorghe în problema celor scrise în articolul publicat în ziar faţă de care de la început m-am opus. Activez în cadrul C.A.R.P. de 16 ani, ca încasator dar nu am avut nici cel mai mic conflict cu conducerea C.A.R.P. dimpotrivă, nu pot să aduc decât cuvinte de mulţumire pentru tot efortul care îl depune conducerea împreună cu domnul preşedinte Neagu Vasile, privind buna gospodărire şi protecţie socială a tuturor membrilor C.A.R.P. Arad.

Arad, 4.10.1999

UNGURII ÎŞI COMEMOREAZĂ EROII LA... ARAD?

În fiecare an, la 6 octombrie, ungurimea mondială proslăveşte pe cei 13 generali luptători în revoluţia antihabsburgică din 1848/49 şi executaţi de imperiali la Arad, şi din acest an, se pare că-i va comemora tot la... Arad pe toţi eroii săi de un mileniu.

Dacă acei generali au dorit în mod just independenţa Ungariei faţă de Imperiul Austriac, românilor le-au dorit distrugerea şi ocuparea Transilvaniei. În ziarul nostru din 1 octombrie a. c., dl. Hosszu Zoltán scrie: „Cei 13 generali martiri nu au luptat niciodată, nu au condus nici o acţiune militară împotriva românilor." Oare aşa să fi fost? Eu îl întreb pe dl. Hosszu, când maiorul Emeric Hatvany i-a asasinat pe prefecţii Ioan Buteanu şi Petru Dobra precum şi alte zeci de români, a acţionat de capul lui? Dar colonelul Kemeny Farkás sau Vasváry Pál au condus acţiunile antiromâneşti din munţi, soldate de altfel cu eşec, tot din proprie iniţiativă? Ştie oricine că în armată ordinele se transmit pe cale ierarhică. Eu îi propun udemeristului de mai sus că dacă în arhivele din acea vreme găseşte un act prin care să dovedească faptul că unul, măcar unul din cei 13 generali au luat partea românilor şi au condamnat masacrele ungureşti în Transilvania, atunci cred cele exprimate de dânsul. Până atunci generalii, ca de altfel toţi comandanţii militari maghiari în frunte cu L. Kossuth, rămân cei mai mari duşmani ai românilor şi ai conducătorului lor, eroul Avram Iancu, în revoluţia din 1848/49.

Ceea ce este mai grav e că din acest an, probabil, ungurii îşi vor comemora toţi eroii seculari aici, la Arad. Cum se cunoaşte, în 1890, pe vremea când Transilvania, Banatul şi Crişana se aflau sub ocupaţie austro-ungară, guvernul de la Budapesta a ridicat în Arad un monument numit: „Memorialul martirilor libertăţii Ungariei", care, după Marea Unire, la ordinul primului ministru al României, I. Brătianu, în 1925, a fost dezmembrat şi depozitat în cetate, de unde zilele trecute a fost scos, urmând să fie reamplasat în Subcetate, lângă obeliscul celor 13 generali. Ceea ce îi deranjează pe români este că acest monument nu poate reprezenta o aşa-zisă reconciliere pentru că el simbolizează omagiul adus luptei ungurilor în cei o mie de ani de când sunt prezenţi în Europa, pentru „libertate", de fapt pentru ocuparea teritoriilor străine, între care cele româneşti, pe cei care au căzut în luptă cu Gelu Românul, sau căsăpiţi de Basarab I la Posada, ori pe cei snopiţi în bătaie de Ştefan cel Mare şi Sfânt la Baia, pentru că vroiau să ocupe ce nu era al lor, teritorii româneşti. Şi-atunci, românii, firesc, se întreabă: locul unui monument ridicat în memoria duşmanilor săi de-a lungul secolelor este în România? Şi tocmai la Arad, unde mari patrioţi români precum Şt. Cicio-Pop, Vasile Goldiş, Iuliu Maniu şi alţii, care formau Consiliul Naţional Român Central au iniţiat şi condus lupta pentru România Mare? Unde s-a mai auzit aşa ceva?. Monumentul este destinat a aminti în timp, ca o ameninţare pentru români, de odioasa stăpânire maghiară, de Ungaria Mare, cea mai duşmană a românilor, căzuţi victime cu sutele de mii în 1848/49, în perioada austro-ungară (1867-1918) sau în vremea hortiştilor (1940-1944). Reamplasarea monumentului maghiar în Arad, să credem că nu se va realiza, ar reprezenta o întinare a memoriei liberalilor din perioada interbelică, a marelui român Brătianu, va însemna încă o palmă, a câta oare, dată demnităţii poporului român în ultimii ani. Dacă aşa se va întâmpla, va fi o mare ruşine pentru naţiunea română, iar istoria viitoare va judeca aspru conducerea de azi a României, totala sa lipsă de demnitate, sinonimă cu aceea de trădare naţională.

Prof. **CONSTANTIN AVRAM**

NOI, ROMÂNII, SÃ NU UITÃM NICIODATÃ

Ocuparea părţii de nord-vest a Transilvaniei de către Ungaria horthystă în urma Dictatului fascist de la Viena, din data de 30 august 1940, a instaurat pe acest străvechi teritoriu românesc cea mai neagră epocă din îndelungata şi frământata sa istorie. Mărturia irefutabilă - documentele vremii scrise cu sângele celor căzuţi sub barbarul jug al Sfântului Ştefan. Pe parcursul a numai doi ani de la cotropirea horthystă, pe teritoriul românesc smuls samavolnic de la patria mamă au fost asasinaţi fără judecată 991 de români, iar alţi 6813 au fost crunt maltrataţi şi schingiuiţi. Numai în judeţul Sălaj, în decursul unei singure luni (septembrie 1940) bandele horthyste au ucis aproape 300 de români, masacrele în masă culminând cu cele din localităţile Ip şi Treznea. De pe pământul românesc ocupat au fost izgoniţi şi expulzaţi forţat peste 300.000 de români. Alţi 20.000 au fost trimişi la muncă forţată în Germania hitleristă la săparea tranşeelor pe frontul nazisto-horthyst din răsărit, iar alţi 15.000 au fost expediaţi la muncă forţată în Ungaria. Mii de români au fost azvârliţi în lagărele de concentrare de la Puşpok-Ladany, Someşeni, Floreşti, unde au fost supuşi unui sistematic regim de exterminare.

Acţiunilor teroriste li s-au adăugat o serie de măsuri economice, politice, sociale, culturale etc. având ca scop slăbirea şi lichidarea elementului românesc, forţând deznaţionalizarea pe teritoriul ocupat. Învăţământul universitar se preda exclusiv în limba maghiară. Măsurile teroriste fascisto-horthyste s-au abătut cu o violenţă deosebită asupra evreilor care au fost arestaţi şi deportaţi în lagărele naziste ale morţii. Dacă am relatat ororile săvârşite de Ungaria horthystă în Ardealul de Nord, doresc să aduc în actualitate şi ororile nemeşimii maghiare din Transilvania împotriva românilor. Detaşamente revoluţionare ale armatei maghiare au pătruns în Transilvania în frunte cu cei 13 generali, masacrând pe toţi românii care nu li s-au supus. Istoricii au scos în evidenţă că în anii Revoluţiei 1848-1849 au fost ucişi mişeleşte 40.000 de români şi peste 200 de sate au fost distruse din temelii, orori la care au participat cei 13 generali condamnaţi de trădare la moarte şi executaţi de Tribunalele Imperiale .

După o perioadă destul de îndelungată, iredentismul maghiar din interiorul şi exteriorul ţării, ajutat de unele cozi de topor, duşmani ai poporului român, au readus în actualitate reamplasarea într-un parc al reconcilierii româno-maghiare, statuia Libertăţii Ungariei sprijinită pe umerii celor 13 generali, călăi ai poporului român. În anul 1925, din ordinul primului ministru al României, I. C. Brătianu această statuie a fost dezafectată deoarece nu avea nimic în comun cu Revoluţia română. Culmea este că pentru reamplasarea acestei statui într-un parc al reconcilierii româno-maghiare pe raza municipiului Arad, susţinător înfocat este tocmai un liberal: Valeriu Stoica.

Deoarece această statuie marchează strict revoluţia maghiară susţinută în spate de cei 13 generali criminali, ea nu mai poate fi reamplasată pe pământ românesc, recomandând împachetarea ei şi trimiterea în Ungaria. Dacă nu va ţine seama de protestele noastre actuala Putere trădătoare de patrie, care foloseşte toate mijloacele, inclusiv UDMR-ul pentru a se menţine la putere, chemăm pe toţi românii iubitori de neam şi ţară ca împreună să demonstrăm în stradă, în data de 06.10.1999, arătând că populaţia Aradului nu e de acord cu reamplasarea acestei statui şi nici cu crearea pe raza municipiului Arad a unui Parc al Reconcilierii româno-maghiare, deoarece nu avem ce reconcilia.

Vă aşteptăm la manifestaţie în faţa Primăriei Arad astăzi, 6.10.1999.

Dumnezeu să ne ajute.

Preşedintele Organizaţiei Arad a UNCMRR,
Col (r) CONSTANTIN FÂCEA

La Mişca

JUDECĂTORUL STANA PETRU CULEGE RECOLTA OAMENILOR CU PISTOLUL ÎN MÂNĂ

În iarna acestui an, Fărcaş Pavel din Mişca, nr. 329, a cumpărat de la Vlad Pavel două parcele de pământ (aproximativ un hectar) cu 2.500.000 de lei. Primăvara a arat pământul, l-a discuit şi l-a însămânţat cu porumb. Porumbul a crescut frumos, Fărcaş Pavel l-a săpat de două ori, l-a şiruit de trei şi l-a azotat. Numai că...

Încep necazurile

Una dintre cele două parcele fusese lucrată în trecut de părinţii judecătorului Stana Petru, de la Judecătoria din Chişineu-Criş. „**În realitate** - ne declară primarul Hodre Flore Gheorghe - **părinţii judecătorului au o parcelă alăturată celei cumpărate de Fărcaş Pavel. Dar, pentru că au lucrat în trecut această parcelă şi susţin că au gunoit-o, nu acceptă să se mute pe amplasamentul care li se cuvine în urma aplicării Legii 18.**" Aşa se face că Stana Petru, tatăl judecătorului, a venit la Fărcaş Pavel, spunându-i că **„te-ai băgat în pământul meu!"**

La sfârşitul lunii aprilie, Fărcaş Pavel este chemat la postul de Poliţie din Mişca, unde i se cere o copie a contractului de vânzare-cumpărare a pământului şi este pus să dea o declaraţie în acest sens. De ce? Deoarece...

Neamu-i neam, brânza-i pe bani

... Stana Floare, mama judecătorului, l-a acţionat în instanţă pe Fărcaş Pavel, cu toate că acesta le-a dat acea parcelă fetei şi ginerelui său, iar mama ginerelui, Bejan Ana, este... verişoară primară cu Stana Floare.

Pe 23 septembrie, Fărcaş Pavel este chemat la Parchetul de pe lângă Judecătoria din Chişineu-Criş, împreună cu primarul, viceprimarul, Haş Mihai (din partea Comisiei de aplicare a Legii 18), reprezentantul OCOTA şi cu şeful de post. Deoarece primarul avea o cununie, a întârziat câteva ore. Fărcaş Pavel i-a aşteptat pe ceilalţi la uşa Parchetului şi a văzut câteva lucruri cel puţin curioase: **„A venit Stana Petru, judecătorul, şi l-a luat pe procuror cu maşina. Au plecat şi s-au întors peste câteva ore. Apoi ne-au audiat pe toţi, ne-au luat alte declaraţii şi... gata. Ulterior, am aflat că cei doi au fost la tarla."**

„A zis că mă taie cu securea..."

În aceeaşi zi, fiind vremea recoltatului, cuscra lui Fărcaş Pavel s-a dus la tarla pentru a culege porumbul **„semănat de noi şi lucrat cu atâta trudă."** Numai că, aici se recolta de zor: tatăl judecătorului, sora judecătorului şi încă doi ziuaşi recoltau ceea ce nu semănaseră. Între timp, a venit şi judecătorul cu maşina. **„I-am întrebat** - ne declară Bejan Ana - **dacă nu le este ruşine să recolteze munca noastră. Judecătorul mi-a zis că prim-procurorul din Criş i-a dat liber să culeagă şi, dacă ne împotrivim, ne taie cu securea în bucăţi."** Evident,

Fărcaş Pavel, cel „judecat" pe tarla, cu pistolul.

Bejan Ana a început să plângă şi s-a întors acasă. Tot Bejan Ana ne mai declară: **„Îs vară primară cu mama judecătorului. Am vorbit cu ea la telefon şi mi-a spus că i-a apărut Domnul în vis, zicându-i că nu cel ce seamănă va şi culege..."**

Stai că trag!

După ce-a fost audiat la Parchet, Fărcaş Pavel s-a întors acasă. S-a dezbrăcat de hainele bune, s-a echipat de lucru, a luat bicicleta şi a plecat să facă rost de o căruţă şi să plece la tarla pentru ca să-şi culeagă munca de peste an. **„Am proptit bicicleta lângă un plop, am sărit şanţul la tarla şi... mi-a apărut judecătorul în faţă. Era în chiloţi şi maieu şi cu un pistol în mână. Mi-a zis: Stai, că trag! Ce era să fac? Am ridicat brâncile-n sus şi m-am predat..."**

În faţa acestei situaţii, Fărcaş Pavel a sărit şanţul înapoi, cu frica-n oase, şi a fugit la primar: **„Dom' primar, mă termină cu pistolul!"** Primarul a pus mâna pe telefon şi l-a sunat pe comandantul Poliţiei din Chişineu-Criş. Acesta i-a spus să meargă la faţa locului şi să-i spună judecătorului să cântărească porumbul.

* * *

Sărmanul Fărcaş Pavel s-a trezit cu munca lui de un an de zile recoltată de altul şi, ceea ce-i mai grav, fugărit cu pistolul pe tarlaua lui. **„Mă apăr şi eu cum pot. Vă spun d-voastră, am făcut plângere la Arad şi la ministrul Justiţiei."**

În plus, Bejan Ioan, ginerele lui Fărcaş Pavel, ne mai spune: **„M-am întâlnit cu judecătorul, care mi-a zis: Ce! Tu cu socrul şi cu primarul vreţi să mă lucraţi? Nu ştiţi că-s judecător şi chiar dacă n-am dreptate, tot am dreptate?"**

Oare aşa să fie? Vom vedea...

DORU SINACI
Foto: **VIOREL MUSCA**

Agricultură

JUMĂTATE DE HECTAR DE VARZĂ = 50 MILIOANE LEI

Doctorul Doru Oniţa din Şicula tratează suflete la dispensarul din localitate şi plante în propria grădină. În acest an, doctorul a cultivat 5000 de fire de varză timpurie şi 40.000 de fire de varză de toamnă. Pe lângă varză, care este cultura de bază, grădina este înţesată şi de ardei, conopidă şi vinete.

În familia Oniţa cultura de varză a devenit o tradiţie. Doctorul a moştenit secretul cultivării acestei plante de la bunicul său **„care şi-a câştigat averea din varză"**.

Pentru Doru Oniţa desfacerea mărfii nu este o problemă: **„cultiv cantităţi mari pentru că am surse precise unde livrez varza: la Jandarmeria Arad, la Sanatoriul TBC de la Brad şi la Cantina minieră Gura Barza"**. Când se întâmplă să meargă în piaţă, vinde en-gros. Dă kilogramul **„cam cu 500-1000 lei sub preţul pieţei**." Pentru doctorul Oniţa **„timpul costă bani"**. Aşa că banii la care renunţă în piaţă se compensează din câştigurile profesiei.

La un moment dat doctorul era singurul cultivator de varză din Şicula. Acum **„sunt şi alţi oameni care au învăţat să câştige din această cultură rentabilă"**.

Într-un an bun, de pe jumătate de hectar de varză se pot câştiga 50 de milioane lei, bani curaţi.

TEODORA MATICA

CONSULTA HOLDING A.G. VIENA
în calitate de lichidator al
S.C. „ARAVIASCOMB" S.A. ARAD
ORGANIZEAZĂ
Vineri, 08. oct. '99, ora 10,00 la sediul societăţii, Calea Zimandului Nr. 5 (sediul „AVICOLA"), **LICITAŢIE** pentru vânzarea de **containere metalice destinate depozitării de porumb ştiuleţi** (capacitate aprox. 800 kg/container).
Informaţii suplimentare la Tel.: 231259, 276133.
(5224434)

Dialoguri în lumea satului

Bacea MIHAI CIONTUŢ: „DE-AR VENI UNU' CA CEAUŞESCU..."

M-am întâlnit cu bacea Ciontuţ pe marginea drumului. Venea, agale, înspre sat (Mişca), cu încă doi săteni...

– De unde veniţi?

– De la sfeclă. Am fost la un vecin şi l-am ajutat.

– Câţi ani aveţi?

– Şaptezeci şi cinci.

– Câtă pensie?

– Vai şi-amar: 305 mii, cu tot cu muierea. Am ajuns, om bătrân, să lucru cu ziua...

– Cum vi se pare că este politica de azi?

– Ştiţi cum mi se pare? Să se schimbe şi să vină altul.

– Ca Iliescu?

– Ca Iliescu. N-ar fi rău de-ar veni unul ca

Bacea Mihai Ciontuţ, cu secera, dar fără... ciocan!

Ceauşescu, să facă dreptate pe pământul ăsta: munca să fie muncă, banul - ban şi pensia - pensie. Uitaţi-vă pe hotar. Peste tot îi sărăcie. Cu politicienii ăştia de-acum ne-am ars. Motorina-i scumpă, lucrările la fel... Nici nu mai merită să lucrezi pământul. CAP-urile s-au gătat, au apărut Asociaţiile, dar nimeni nu ne-a dat nimic pentru cât am băgat în CAP. Acum, s-au gătat şi Asociaţiile...

– N-aţi pus nimic deoparte pentru bătrâneţe?

– Am pus ceva la bancă... Dar merge zvonul că au dat şi băncile în pierdere. Atunci, ce fac eu, om bătrân? Ajung să mă-ngroape satul?

DORU SINACI
Foto: **VIOREL MUSCA**

Tradiţii

ÎNDOPATUL GÂŞTELOR - UN OBICEI PIERDUT

Până în anii '60, un obicei întâlnit în fiecare toamnă la Zerind era îndopatul gâştelor. Primarul din Zerind, dl. Zoltan Ozsvár ne-a spus că aproape toţi gospodarii creşteau gâşte. În sat erau câteva familii care toamna cumpărau gâştele de la crescători pentru îndopat. În total, o familie îngrăşa între 100-120 de gâşte. Îndopatul se făcea manual, cu porumb înmuiat în apă de cu seara cu puţin ulei sau unsoare. Se adăuga şi o cantitate mică de sare **„ca să le crească ficatul"**.

Iniţial, după gâştele îndopate veneau comercianţi evrei. Mai apoi Cooperativele de consum achiziţionau gâştele îndopate. **„Tradiţia s-a piedut pentru că n-au mai fost cumpărători. Au venit marii producători cu combinatele de păsări şi oamenii n-au avut încotro. Au renunţat să îndoape gâştele."**

Chiar dacă oamenii nu mai practică îndopatul, pe fiecare uliţă din Zerind întâlneşti cârduri de gâşte. Semn că locuitorii din această localitate nu renunţă aşa de uşor la consumul de carne de gâscă.

TEODORA MATICA

Spiritual

ORTODOCŞII DIN ZERIND NU MERG LA BISERICĂ

Încurcate sunt căile Domnului - spune o vorbă românească. Vorbă care se adevereşte şi în cazul preotului Mihai Botiz, paroh la Zerind.

Originar din Maramureş, Mihai Botiz a fost iniţial preot la Peregu Mare. Acolo a păstorit sufletele doar o lună. Conflictele dintre el şi credincioşi s-au produs din cauză că la Peregu oamenii **„nu ţin credinţa ortodoxă cu sfinţenie."** Ortodocşii nu îl agreau pentru că preotul Botiz este un preot **„mai aspru"**. **„Ei au înţeles taina Sfintei Spovedanii cu totul greşit. Ea era divulgată între credincioşi."**

În urma diferendelor dintre preot şi credincioşi, Episcopia Aradului a făcut o rocadă: l-a mutat pe preotul Botiz la Zerind şi pe fostul preot de la Zerind la Peregu Mare. În momentul când Mihai Botiz a acceptat parohia Zerind ştia că vine să slujească pentru 200 de familii. **„Am venit la Zerind şi am mers din casă în casă să-mi cunosc credincioşii. În total s-au adunat 43 de suflete cu tot cu cei din Iermata Neagră. De menţionat că printre cei 43 se numără şi soţia cu cei trei copii ai mei."**

Părintele a acceptat situaţia şi a conştientizat că se află în faţa unei misiuni de apostolat. În Zerind nici vorbă de biserică ortodoxă şi nici de casă parohială. Preotul şi-a cumpărat o casă cu 5000 DM. Una din camerele casei a transformat-o într-un loc de rugăciune. Mai precis o biserică improvizată, cu un fel de altar şi iconostas, cu prapuri, cu icoane. Cu tot ce i-a stat în putinţă pentru ca cei care vin să se roage, să simtă că nu se află într-o cameră oarecare.

Prima Liturghie şi de altfel **„prima slujbă de rit ortodox din Zerind"** a ţinut-o în acest an, de Paşte, în camera amenajată în acest scop. Au participat 16 credincioşi. A doua zi au fost prezenţi şase credincioşi şi familia preotului. Mihai Botiz a invitat credincioşii să vină la Liturghie şi în a doua duminică (Duminica Tomii). **„Atunci au venit două credincioase"**. Ultimele care au păşit în bisericuţa din casa preotului. Legătura dintre preot şi credincioşi s-a întrerupt atunci, în Duminica Tomii. Cauza? **„Credincioşii ortodocşi s-au ruşinat să mai vină la biserică, le-a fost frică să mai participe la slujbe pentru că sunt batjocoriţi de săteni fiindcă îşi caută tradiţia şi rădăcinile."** Ar mai fi de precizat că în Zerind este majoritară populaţia maghiară de credinţă reformată şi catolică. În asemenea condiţii, preotul din Zerind se luptă cu morile de vânt. Cu siguranţă că Episcopia Aradului este singura în măsură să întindă o mână de ajutor preotului Botiz. Altfel, fărâma de ortodoxie din această zonă riscă să se risipească sub privirile noastre.

TEODORA MATICA
Foto: **VIOREL MUSCA**

PRODUCȚIA DE TEXTILE, ÎN CĂDERE LIBERĂ

Calitatea textilelor românești suferă din cauza amatorismului guvernanților

Fabricanții autohtoni de țesături și confecții susțin în ultima vreme că produsele textile românești se confruntă cu concurența neloială a celor din import. Managerii marilor întreprinderi textile din țară au păreri diferite referitoare la volumul de vânzări al produselor pe piața internă. În cadrul unui seminar desfășurat recent la București, specialiștii textili s-au împărțit în două tabere. Unii au ajuns la concluzia că produsele românești sunt mult mai căutate pe piață față de cele de import pentru că au un preț de vânzare mai mic, chiar dacă au o calitate inferioară. Ceilalți sunt de părere că țesăturile românești dețin o calitate tehnică și estetică asemănătoare produselor din import însă nu au parte de o promovare adecvată. Cert este că în ultimii zece ani piața internă a fost sufocată de un volum mare de mărfuri textile importate. În asemenea condiții, producția a scăzut în 1998 cu 40% față de anul 1989, exporturile cu 30%, iar numărul angajaților din sectorul respectiv a scăzut la jumătate. Însă cel mai „destabilizator" factor din industria textilă este fabricarea produselor în sistem lohn (totul este importat cu excepția forței de muncă) ceea ce a determinat distrugerea sectoarelor primare din industria de profil, cum ar fi țesătoriile și filaturile. Pentru a contura o imagine semnificativă care să redea starea industriei textile românești la ora actuală, raportată la calitatea produselor autohtone, am cerut părerea câtorva manageri arădeni.

Iadranca Roșca, director economic în cadrul S. C. UTA S. A., ne-a declarat că populația, în marea ei majoritate, caută să-și îmbogățească garderoba cu vestimentație de proveniență autohtonă, mai ieftină, datorită puterii scăzute de cumpărare. „Cumpărătorii de produse textile se împart în două categorii: unii aleg marfa după preț, alții după calitate. După 90, calitatea materiei prime românești (coloranți, in, cânepă) a început să fie deficitară, ceea ce a dus la fabricarea unor produse finite ca atare" - este de părere Petru Kociș, manager la S. C. TEXTIL S. A. (producție în sistem lohn).

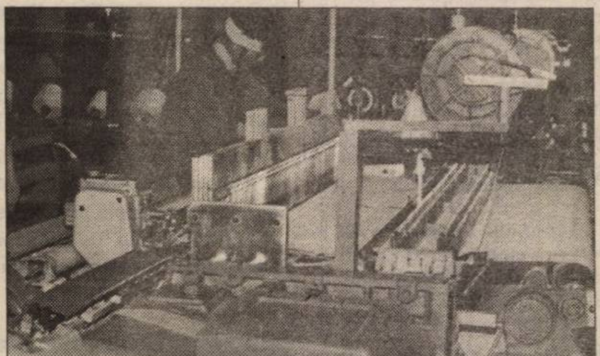

După cum spune directorul economic al S. C. Teba S. A., Adrian Nemeș, industria textilă a fost reprezentativă pentru economia românească până în anul 1990. După aceea s-a trecut la o decapitalizare sistematică a ramurii textile, din anumite interese și motive, cu concursul factorilor de răspundere perindați la Putere. În această perioadă industria textilă nu a mai cunoscut, per ansamblu, investiții eficiente pentru retehnologizare. În schimb, această industrie (ca, de altfel, toată economia) a fost nevoită să facă față unor dobânzi mari aplicate de sistemul bancar. Cu toate că dorim să ne integrăm în galeria țărilor care se respectă economic, la noi cuantumul majorărilor a ajuns să depășească de zece ori valoarea debitelor. Dl. Adrian Nemeș este de părere că și în asemenea condiții textilele românești au o calitate satisfăcătoare și se vând destul de bine, chiar dacă sunt concurate de produsele chinezești ori turcești, care pătrund pe piața internă de obicei fără taxe și sub prețul de cost al celor autohtone. Însă producția la export suferă.

„Bunăoară, Teba deține o tehnologie înapoiată, susținută de utilaje fabricate prin anii '50. În plus, țesăturile nu pot pătrunde în arealul comercial din țările Uniunii Europene dacă nu sunt vopsite cu coloranți ecologici. Și aceștia costă foarte mult" - adaugă dl. Adrian Nemeș. Și directorul general al S. C. Moda S. A,., Monica Fufezan, este de părere că lumea caută să se îmbrace în funcție de preț. E adevărat că s-a înmulțit numărul snobilor cu bani, care preferă să cumpere o bluză etichetată „Steillman", care costă, de exemplu, 400.000 de lei, decât o alta, confecționată din același material, de aceeași calitate, dar care face doar 150.000 de lei.

Monica Fufezan recunoaște că S. C. Moda S. A. nu ar fi eficientă economic dacă producția nu s-ar baza pe export. Din cele 11 luni productive, doar patru săptămâni pe an se confecționează haine care se vând pe piața internă. Și este nevoie să treacă un an pentru epuizarea acestui stoc redus față de volumul de marfă destinat partenerilor externi. Firma menționată, pentru a realiza îmbrăcăminte de calitate, a fost retehnologizată în ultima vreme cu utilaje performante, în valoare de peste 500.000 de mărci germane.

Îmbrăcămintea executată de firmele de profil nu se vinde la cantitatea scontată, fiind ținută în umbră de hainele second hand, care au o tot mai mare căutare, în condițiile degradării accentuate a nivelului de trai. Totuși, unii oameni, chiar dacă sunt săraci, preferă să-și cumpere o haină nouă, cu o durată de folosință îndelungată, fie aceasta mai scumpă, decât una purtată și cu un preț redus. Aici se potrivește o butadă britanică: „Sunt atât de sărac că nu-mi pot permite să-mi cumpăr lucruri ieftine."

Reprezentanții acestor firme textile spun că industria de resort nu se poate relansa fără o infuzie consistentă de capital destinată retehnologizării. Înainte de '90 producția pentru export era stimulată printr-o măsură eficientă: scutirea de impozit pe profitul reinvestit. Această facilitate a fost dată uitării. Guvernanții împovărează agenții economici cu tot felul de taxe, de parcă asta ar fi dorința celor care conduc țara: să desființeze producția. Managerii cu care am discutat au precizat că Guvernul trebuie să conceapă o politică economică susținută de măsuri pe termen lung. Altfel, va fi și mai rău decât până acum.

FLAVIUS NĂSTĂSACHE
Foto: **V. MUSCA**

Pentru cotarea la bursă,

(ȘI) SIF BANAT-CRIȘANA A PRIMIT AVIZUL

În 1 octombrie, SIF Banat-Crișana a primit avizul Comisiei de înscriere la cota Bursei de Valori București, odată cu SIF Moldova. De acum, acțiunile tuturor celor 5 SIF-uri pot fi tranzacționate la bursă (SIF Muntenia, Transilvania și Oltenia au fost admise la BVB de circa o lună de zile).

Momentul începerii tranzacționării nu este, deocamdată, cunoscut, dar se apreciază că în două - trei săptămâni acționarii de la SIF își vor putea tranzacționa acțiunile.

Un lucru este cert: acționarii trebuie să-și ridice întâi codurile confidențiale, altfel nu-și pot vinde acțiunile. Codul confidențial asigură o protecție a proprietății acționarilor și a tranzacțiilor derulate.

G. KNAP

ESPARO FOREST (FOSTUL IFET) DOREȘTE SĂ ÎNFIINȚEZE NOI SOCIETĂȚI

■ **Ieri au început discuțiile cu partea maghiară**

După ce, în luna aprilie, 70% din acțiunile societății IFET au fost preluate de doi cetățeni spanioli, aceasta a devenit societate mixtă spaniolă - română cu denumirea Esparo Forest.

În Adunarea Generală a Acționarilor din septembrie s-a aprobat participarea societății la înființarea de noi societăți. Despre aceasta, directorul Viorel Goian ne-a spus: „Intenționăm să înființăm la Săvârșin o societate mixtă româno - maghiară. De altfel, negocierile cu partea maghiară au început chiar azi (ieri n. n.). Oamenii noștri sunt acum în Ungaria, apoi în scurt timp va urma o nouă rundă de discuții la Arad. De asemenea, vrem să înființăm două societăți de exploatare a buștenilor, una pe Valea Mureșului, una pe Valea Crișului. Iar o altă societate pe care vrem s-o constituim e la București."

Intenția societății Esparo Forest presupune și crearea de noi locuri de muncă. Per total, numărul noilor angajați nu va depăși 100. La ora actuală societatea are 510 angajați. Unul din obiectivele societății este o reorganizare, în sensul unei distribuiri a forței de muncă astfel încât fiecare societate să aibă sub 250 de angajați. „Vor fi astfel întreprinderi mijlocii, lucru care, din mai multe puncte de vedere - de exemplu, legislativ, ne va ajuta mai mult", adaugă directorul Goian.

GERLINDE KNAP

Dobânzile bancare în vigoare la 05.10.1999

Denumirea băncii	Suma minimă (lei)		Dobânda (% pe an)													
			Persoane fizice							Persoane juridice						
	Persoane fizice	Persoane juridice	la vedere	Pe termen de (luni) 1	2	3	6	9	12	la vedere	Pe termen de (luni) 1	2	3	6	9	12
Bankcoop	200.000	15.000.000	10	50	50	51	52	53	54	10	50	50	51	52	53	54
BCR	*	25.000.000	10	50	-	51	52	53	54	10	50	-	51	52	53	54
BRD	1.000.000	*	10	45	46.5	48	51.5	53.5	60	10	45	46	47	48	49	50
B. Transilvania	300.000	25.000.000	10	49	-	52	51	50	46	10	44	-	48	46	45	43
B.I.R.	300.000	15.000.000	10	51	51	52	53	53	53	10	44	44	45	46	46	47
BancPost	500.000	500.000	10	50	-	51	53	54	55	10	45	-	46	47	48	49
B. Transilvania	500.000	25.000.000	10	51	-	55	53	-	55	10	48	-	49	50	51	52
B. Aurora	100.000	10.000.000	12	59	-	55	54	53	53	12	61	-	57	55	54	54

Road Show IT

EXCURSIE ÎN SECOLUL XXI - TEHNOLOGIE INFORMAȚIONALĂ (IT) DE ULTIMĂ ORĂ, LA ARAD

Cu circa 200 de parteneri de afaceri în România, compania „MB Distribution" este distribuitor național autorizat al produselor Epson (imprimante, scanere, camere foto digitale, video-proiectoare etc), al întregii game de PC-uri IBM (desktopuri, laptopuri și servere) și a gamei de surse de energie neîntreruptibile Best Power.

„Rostul acestui show itinerant - a declarat Ladislau Boroș, reprezentat al firmei arădene BB Computer - este de a prezenta la lucru ultimele produse Epson, IBM și Best Power." Pe piața IT din cauza puterii reduse de cumpărare PC-urile IBM sunt mai puțin întâlnite. Lumea preferă „local brandurile" (mărci realizate de firme locale mici). Pe măsură ce companiile se dezvoltă și-și constituie rețele informatice puternice, serverele IBM însă se impun de la sine. Pe segmentul imprimante, produsele Epson (matriciale, cu jet de cerneală sau laser) sunt, în schimb, foarte cunoscute. Ele acoperă aproape întreaga piață.

La prezentarea de produse, organizată ieri la Hotelul Central de către „MB Distribution", în colaborare cu partenerul local, „BB Computer", au fost prezenți oameni de afaceri arădeni, specialiști în tehnologia informațională, adică toți cei care știu cu precizie că pentru a reuși în afaceri au nevoie de „un partener de încredere".

DORU SAVA
Foto: **ȘTEFAN MATYAȘ**

ANUL VIITOR NU VA MAI FI PERCEPUT IMPOZITUL AGRICOL?!

Președintele Emil Constantinescu a anunțat, în cursul unei vizite făcute în comunele doljene Valea Stanciului și Amărăștii de Jos, că anul viitor nu va fi perceput impozitul agricol și că programele UE care se vor derula începînd cu 1 ianuarie 2000 includ proiecte speciale pentru micii producători agricoli.

Emil Constantinescu i-a asigurat pe locuitorii celor două sate că este familiarizat cu problemele țăranilor și a amintit, în context, că în acest an va crește contravaloarea cupoanelor agricole.

Constantinescu a mai afirmat că "securitatea și suveranitatea României este asigurată ptentru următorii 100 de ani", invocînd în acest sens garanțiile oferite de către mai mulți lideri politici Occidentali.

SCAD ÎNMATRICULĂRILE DE FIRME

Conform datelor primite de la Oficiul Registrului Comerțului Arad, numărul firmelor înmatriculate este în scădere. La ORC au fost înmatriculate, în luna august, 89 de firme, cam tot atâtea ca în iulie, dar mai puține decât în iunie sau mai, când s-au operat peste 100 de înmatriculări.

În primele opt luni ale acestui an, în județul Arad au luat ființă 898 de noi firme. Din acestea, cele mai multe sunt asociațiile familiale (414) și societăți cu răspundere limitată (358).

Municipiul Arad este pe primul loc în topul firmelor înființate în '99, cu 495 de firme, urmat de Ineu (29), Lipova (28), Sebiș (14).

La nivel național numărul firmelor înmatriculate în luna august a scăzut cu aproape 19%, respectiv cu 457 societăți mai puțin, comparativ cu luna iulie.

G. KNAP

În această seară, pe scena Festivalului

MUTTER COURAGE de Bertolt Brecht

În cea de-a patra zi a „Festivalului de teatru clasic", Teatrul L.S. Bulandra București și Teatrul Național Timișoara ne propun o întâlnire cu „Mutter Courage" într-un spectacol după Bertolt Brecht.

Negustoarea Anna Fierling, numită Mutter Courage, o mamă iubitoare dar și un înverșunat om de afaceri (înfruntând războiul) care, în pofida singurătății și mizeriei, speră în șansă și caută miracolul, este întruchipată de actrița Mariana Mihuț, cunoscută din numeroase spectacole de teatru și filme („Pădurea spânzuraților", „Capcana", „Fructe de pădure", „Moartea unui artist", „De ce trag clopotele, Mitică?" ș.a.). Alături de ea dau viață personajelor piesei cunoscuții actori Ana Ioana Macaria, Gheorghe Ifrim, Zoltan Octavian Butuc, Marius Capotă, Ion Cocieru, Doru Ana, Ion Besoiu, Virgil Ogășanu, Petre Lupu, Mihai Bisericanu, Silvia Geamănu, într-o punere în scenă de cunoscuta regizoare Cătălina Buzoianu.

Aseară, pe scena Teatrului de stat, strălucitul actor Ilie Gheorghe (de la Teatrul Național Craiova) - cunoscut publicului arădean din edițiile precedente ale Festivalului de teatru clasic - a făcut un admirabil rol, Pantalone de Bisognosi, în spectacolul „Slugă la doi stăpâni" de Carlo Goldoni, pus în scenă de Vlad Mugur.

Din culisele festivalului

„ACTORII ȘI-AU MERITAT APLAUZELE!"

Și în cea de-a doua seară a Festivalului de Teatru Clasic a fost mare aglomerație, mare. Am încercat să aflăm „la cald" imediat după gongul final, cum au văzut spectacolul câțiva fericiți posesori de bilete:

Gheorghe Crișan (economist): „Jocul actorilor a fost deosebit. Îmi place teatrul și voi veni la fiecare spectacol."

Cătălin (student „Vasile Glodiș"): „Piesa a fost foarte bună. A fost mult peste ce am văzut săptămâna trecută, în cadrul stagiunii normale. Mi-a plăcut aranjamentul și concepția scenică."

Simona Biringer: „Spectacolul a început anost, dar până la urmă a fost o comedie excelentă. Mi-au plăcut Chirilă și Ivașcu. O să merg la toate spectacolele pentru că un festival este altceva decât stagiunea normală... Chiar dacă ar fi premieră, nu o să vezi atâția oameni câți vezi la festival."

Ioan Văran (actor la Teatrului de Stat din Arad): „Spectacolul a fost foarte bun. Mi-a plăcut rigurozitatea spectacolului, fiecare actor știa cu foarte mare precizie ce are de făcut. Spectacolul de seara trecută al aceleași trupe m-a decepționat!"

Ioana Iacob (studentă la actorie - Timișoara, an II): „Spectacol foarte bine pus la punct, cu personaje bine conturate. Mi-a plăcut regia și unele personaje."

Adrian (student, Marketing): „Am fost încântat de jocul actorilor dar nu agreez abordarea modernistă a piesei. Eu sunt adeptul interpretării „mai clasice" a teatrului."

Andreea Leucuța (absolventă a Facultății de Stomatologie): „Jocul actorilor a fost foarte bun iar Darie este regizorul meu preferat. Nici de această dată nu am rămas dezamăgită. Am admirat viziunea modernistă a regizorului..."

Daniel Andreica (student Teologie, an II): „M-a impresionat decorul și jocul de scenă pe care l-au avut actorii. Sunt oameni deosebiți și cred că și-au meritat aplauzele."

Alda Raluca (Liceul „Moise Nicoară" clasa a XI-a D): „A fost un spectacol interesant. Deosebit față de cel de ieri, chiar mai bun... Regia aș spune că a fost mai bună. Am abonament la tot festivalul și o să urmăresc toate spectacolele..."

OLIMPIU BULZAN

ARADUL ESTE O ÎNCÂNTARE, IAR PRIETENII MEI SUNT ADMIRABILI

Discuție cu actorul VLADIMIR GĂITAN, Teatrul de Comedie București

– Știu că iubiți Aradul și reveniți mereu, cu plăcere, în aceste locuri.

– Cum aș putea să nu-l iubesc de vreme ce m-am însurat cu o fată frumoasă din Arad. În acest an, voi sărbători nunta de argint. Vă invit la acest eveniment deosebit din viața mea. Filmam „Pe aici nu se trece", un film despre Păuliș. Am cunoscut-o atunci pe cea care mi-a devenit soție și mamă a doi copii minunați. La Arad, prietenii mă răsfață. Dr. Liviu Moldovan este un intelectual de mare clasă și un admirabil amic.

– Dar, la București?

– Sunt, în general, puțin încurcat de fenomenul de piață care ne invadează și ne provoacă tot felul de noutăți. Sufăr pentru profesie și consider că ar trebui să fim mai atenți cu ea. Recunosc, am avut o inspirație de geniu și m-am desprins de profesie. Am construit case. Neam de neamul meu n-a visat să facă blocuri, vile. Mi-e, însă, dor de un rol frumos, ca actor. Mi-e dor de Fuga, un spectacol binecunoscut după Bulgakov, ce mi-a creat bucuria unui lucru bine făcut.

– De ce nu se mai joacă?

– Pentru că e mare sărăcie în teatru și în țară, desigur. Un actor colaborează la spectacole aparținând mai multor teatre așa încât se află în situația de a face un adevărat periplu pe scenele capitalei. În plus, televiziunea, spectacolele de revistă etc. Poate luni dimineața ar fi timpul disponibil dar, precum se știe, nu există un asemenea reflex pentru un spectacol de teatru. Sper ca **Iluzia comică**, un lucru deosebit, să nu aibă aceeași soartă. Cei care diriguiesc destinele Teatrului nu trebuie să facă eroarea de a nu asigura continuitate unui spectacol nou, spectacol ce ar necesita cel puțin două reprezentații pe săptămână vreme de un an.

– Ați fost o vreme director de teatru.

– Când am fost numit director la Teatrul de Comedie se juca o premieră pe stagiune și după un an numărul lor s-a ridicat la nouă! Am găsit o ruină și am predat, la părăsirea funcției, un pahar de cristal. Dan Vasiliu, directorul de acum, a avut gentilețea să recunoască contribuția mea în această direcție.

– De ce jucați atât de rar?

– I-am reproșat și eu directorului Dan Vasiliu. Joc acum la Teatrul Nottara într-o piesă a lui Teodor Cristian Popescu, un spectacol bombă, cu un succes nebun. Iată, deci, am revenit la teatru...

– Sperăm ca la proxima ediție a Festivalului să vă urmărim în acest spectacol, la Arad.

– Voi veni cu plăcere, mai ales că Aradul este o încântare. Peisajul este cuceritor.

– Până atunci, însă, vă invit să vă referiți la lansarea cărții d-lui prof. univ. dr. CONSTANTIN BRĂTIANU - Eseuri despre învățământul american - la care ați și participat cu o întrebare interesantă.

– Am adresat o întrebare în calitate de părinte de student. Mă bucur că în MEN există un om minunat precum dl. CONSTANTIN BRĂTIANU, că destinele copiilor noștri sunt conduse de o asemenea personalitate intelectuală și morală. M-am îndrăgostit, efectiv, de acest om. Mi l-aș dori prieten. Numai un ministru de talia academică a d-lui Marga putea avea un asemenea colaborator. Ca părinte de student sunt fericit să fac o asemenea subliniere.

Convorbire consemnată de **LIZICA MIHUȚ**

„SPER CĂ TEATRUL VA REVENI ÎN MATCA FIREASCĂ"

Interviu cu actorul CORNEL VULPE

– Maestre, observăm calitatea jocului dv. absolut remarcabil, unul neatins de „modernismele" prezente azi prin teatru. Spuneți-ne dacă stilul dv. de joc nu-i contaminează pe tinerii colegi? Cum de nu v-ați adaptat noului val?

– Eu nu mai pot să mă adaptez la stilul nou de joc. Mi se pare cam târziu. Oricum, ne face mare plăcere când auzim vorbe frumoase. Nu știu dacă e un stil personal.

– Este, în orice caz, unul de reverență față de meserie și față de public.

– Așa am învățat de la înaintași, de la profesori, de la colegi.

– Ați avut vreun model?

– Am avut ca dascăl un actor mare, Timică, apoi Mihai Popescu și alții de pe vremea aceea. Stăteam și furam meseria din culise și îmi completam golurile ca actor.

– Câți ani de teatru numără cariera dv.?

– 47 de ani de teatru, o sumă frumușică.

– Câte să fie victoriile dv. actoricești?

– Am avut mari bucurii în teatru. Se pare că publicul m-a apreciat. Și nu numai publicul...

– Pe ce se bazează aceste realizări?

– Eu cred că pe ceea ce mi-a dat Dumnezeu: talentul. Eu zic că-i de la Dumnezeu și-i mulțumesc.

– Cum vedeți dv. noutățile pe care teatrul le preia dintr-o sferă mai puțin artistică, limbaj mai „colorat", gesturi licențioase?

– Nu le apreciez. Le văd ca pe o tendință trecătoare și nu sunt de acord.

– Dar dacă se stabilizează?

– Eu cred într-o revenire la adevăratul teatru! Colegii mai tineri învață de la noi și chiar dacă se lasă furați momentan de diverse isme, cu timpu experiența...

– Experiența dă și valoare?

– Completează valoare. Cu valoarea te naști. Experiența cizelează, te îndreaptă pe drumul cel bun.

– Cum vedeți proporția între spectacolele de public și cele de repertoriu, de artă?

– N-aș face o statistică, dar n-aș putea spune că-i o mare bucurie văzând că anumite spectacole așa cum le-ați apreciat drept licențioase sau mai știu eu cum, totuși, se bucură de succes la un anumit public.

– Nu ne-am putea teme că acest gust să devină normă?

– Să sperăm că nu. Ferească Dumnezeu! Dacă s-ar întâmpla așa ar fi catastrofal, absolut catastrofal. Să sperăm că teatrul își va reveni în matca lui cea firească.

– Ce simte actorul văzând că televiziunea îi fură publicul?

– Multă tristețe.

– Ce trebuie făcut pentru recucerirea lui?

– Dându-i încet, puțin câte puțin, valoare. În felul acesta gustul unui anumit public se va canaliza spre componenta cu adevărat artistică.

– Cum simțiți dv., actorii, că în fruntea Ministerului Culturii aveți un coleg?

– Sincer să vă spun, nu prea simțim că avem un coleg pe acolo. Poate că există și motive obiective, în ce-l privește. Dar noi ne așteptam la o mai mare implicare a lui în teatru. Pentru că trecem printr-o perioadă foarte, foarte, foarte grea din punct de vedere material. Și ziarele au consemnat tragedia unor teatre, mai ales din provincie, care

aproape că nu mai au cu ce să-și plătească actorii.

– Cine sprijină azi teatrul?

– Simțim că publicul e cu noi, dar nu poate face prea mult. Dacă vine, asta ne mulțumește. Pentru că teatrul nu va muri. El nu va muri niciodată, orice s-ar întâmpla!

– N-a preluat televiziunea din funcțiile teatrului?

– Pentru moment! Este foarte firesc. Se pare că în toate părțile lumii a avut loc fenomenul acesta, când teatrul a mai scăzut din cauza concurenței televiziunilor. Știți ce face televiziunea? Lenevește publicul! Îl învață să stea acasă și să i se pară greu să se rupă din fotoliul din fața televizorului ca să intre într-o sală de spectacole. Dar încetul cu încetul va reveni în teatru, pentru că una e să vezi la un aparat, să zicem, o piesă de teatru și alta e să iei contact nemijlocit cu atmosfera sălii.

– Cum ați simțit ieri seară, publicul arădean?

– Impresia mea despre publicul de aici este absolut minunată. Aveți un public foarte educat și cunoscător. De câte ori am fost la Arad am remarcat acest lucru.

A consemnat **DANA TODOR**

Foto: **ONORIU FELEA**

„ESENȚIALUL ESTE CĂ TEATRUL NU MOARE..."

● dialog cu ION CHELARU, actor la Teatrul de Comedie București

– Ați interpretat rolul unui tată care și-a „pierdut" fiul pentru... teatru. Ce mai înseamnă teatrul astăzi, la noi?

– Un lucru greu de spus. Ce înseamnă, cam spune acest spectacol al nostru. Teatrul trece printr-o perioadă grea. În toate vremurile de răstriște și de tranziție teatrul a suferit cumplit. Întotdeauna. Sunt cunoscute epocile. Ceea ce e esențial, este că nu moare. Așa vrea el...

– A fost și mesajul spectacolului „Iluzie comică"...

– A fost o experiență pentru mine, pentru prima dată jucând într-un spectacol regizat de Ducu Darie. I-am văzut multe montări și am fost foarte mulțumit când am fost distribuit. A fost un drum greu dar frumos. Ceea ce a cerut Ducu Darie a cerut major și am lucrat 9 și 10 ore pe zi non-stop. Ne bucurăm, în spectacol, de colaborări prestigioase nu numai actoricești. Muzica lui Adrian Enescu este magistrală, eu personal, vă spun sincer, nu cred că am mai întâlnit o asemenea partitură sonoră. Muzica este așa cum trebuie să fie: un alt interpret - major - în spectacol. Scenografia și costumele - pe cât de simple - ale Mariei Miu, sunt atât de funcționale în totalitate.

– A fost și lumină și multă mișcare în spectacol, în special George Ivașcu...

– A, bine, el e recunoscut. Am jucat împreună în „D'ale carnavalului", el Crăciunel, eu Pampon. Mi se pare că a fost un cuplu foarte reușit și, la fel, a fost de-o mobilitate extraordinară. E unul din puținii actori care se bucură în teatru de ceea ce se cheamă „actorul total" (el face orice: se dă peste cap, se urcă pe pereți, cântă, dansează).

– Unii se dau peste cap să ajungă în televiziuni...

– Actorul este solicitat pentru o treabă sau alta, bună sau o prostie. Rămâne să decidă dacă merită să se ducă sau nu. La urma urmei foarte multe dintre aceste apariții sunt pur și simplu prestații. Eu am făcut foarte multă televiziune și am făcut ceea ce se cheamă divertisment (acum, din păcate, nu

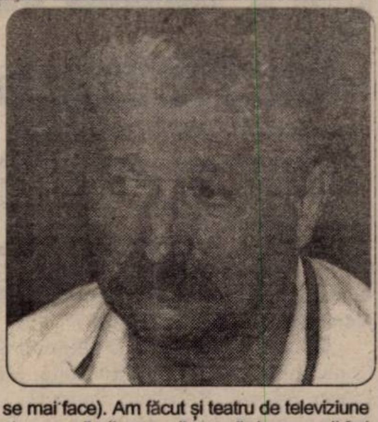

se mai face). Am făcut și teatru de televiziune și vreau să vă spun că nu mă duceam să îmi bat joc nici de text, nici de mine, nici de ceilalți. Pentru mine era tot teatru de calitate, trebuia să-mi apăr prestigiul, să am o coloană vertebrală. Dar, la urma urmei, te poți și prostitua. Vedem acum ecranele pline. Vin să ne și învețe românește niște oameni care nici măcar nu știu să vorbească românește. Dar asta este piața liberă. Ce pot să vă spun e că-i destul de trist că nu încercăm, prin ceea ce facem, să ridicăm un pic gradul de cultură, să-i dăm omului ceva, și ne coborâm la nivelul vulgului.

– Poate cred că prin televiziune au mai mulți (tele) spectatori...

– Nu se poate face comparație, pentru că sunt modalități estetice de exprimare diferite.

– Pentru d-voastră ce este mai important?

– Sigur că scena, până la urmă, primează. Contactul direct cu spectatorul, când el este partener efectiv, este cu totul și cu totul altceva.

– Cum a fost spectatorul arădean?

– Vin aici pentru a treia oară și totdeauna l-am simțit extraordinar. Iar acest festival este unul din puținele care au rămas și care păstrează o cotă ridicată, dovadă și participarea teatrelor de primă mărime.

V. FILIP

Foto: **ONORIU FELEA**

DE-A DATU-N BARĂ

• Tur de orizont •

Sâmbătă, în partida cu ASA, băieții lui Rubinacci abia și-au tras sufletul pe teren, răsuflând ușurați când arbitrul a pus capăt meciului. Am scăpat cu un egal, dar putea fi mai rău. Ceva în genul pățaniei cu Corvinul din prima etapă. Și atunci, ca și acum, am cam dat-o în bară. Adică echipa nu a jucat mai nimic. E drept, au lipsit patru titulari, dar asta nu scuză prestația mai mult decât modestă a celor trimiși

Juniorul Alin Drăgan l-a salvat pe Mister de la penibil
Foto: V. MUSCA

în teren. Or, se știe, o echipă nu trebuie să stea în cei 11 titulari, ci e necesar ca să dispună, în lotul pe care-l are, de 4-5 rezerve de nivelul titularilor, pentru că, s-a văzut, pe parcursul unui campionat se pot produce accidentări, suspendări și atunci se întâmplă precum sâmbătă, când Mister a trebuit să trimită copii în teren. A fost un caz fericit, pentru că Alin Drăgan, la primul contact cu balonul a și înscris golul egalizator, salvându-l pe Mister de la penibil. Asta i-ar putea da de gândit exuberantului antrenor italian, în sensul de a exersa această tactică până la perfecțiune, în așa fel ca fiecare nou intrat în teren să marcheze la prima atingere a balonului, așa cum a făcut Alin. Și cum are dreptul la trei schimbări, poate conta pe cel puțin trei goluri pe meci. Că altă tactică nu am prea văzut, doar aceea că în „11"-le de început, dacă în locul lui Călin Mariș ar fi intrat, să zicem, Ionel Ienciu, am fi avut o echipă completă Romvest, care joacă sub titulatura UTA. Nimic rău în asta, să ne înțelegem, dacă echipa s-ar ridica la valoarea numelui pe care îl poartă în fotbalul românesc. Dar, deocamdată, cu copii și juniori, oricât de talentați ar fi ei, nu putem rupe gura târgului. Cel puțin nu după un meci ca cel cu ASA-ul, echipă ce își modifică obiectivul de la o etapă la alta, când trage la promovare, când renunță la Divizia A din lipsă de fonduri. Și ca ei, mai sunt grupări în eșalonul doi care ar cocheta cu prima divizie, dar nu-i ține punga. În acest caz, Mister, UTA trebuie să fie pregătită pentru a face față rigorilor Diviziei A, deoarece, cum am mai spus, la finele campionatului s-ar putea ca UTA să fie în fotoliul de lider, pentru că, în acest sezon, mai mult ca în alți ani, se va da, din câte se pare, o luptă acerbă pentru evitarea ... promovării. Or, pe prima scenă fotbalistică, nu poți rezista cu spaghete sau „pasta con niente", jucătorii mai trebuie să mănânce și mămăligă și încă multă, pentru a prinde puteri. Pe de altă parte se profilează o altă strategie a conducerii clubului, aceea de a pregăti o nouă echipă formată din juniori, componenți ai lotului UEFA 2001. Foarte bine, numai că, în acest caz, dacă nu promovăm acum, o vom face abia în 2005. Asta dacă în loc să întărim echipa cu jucători de valoare, cumpărăm interfoane.

Astăzi e zi de aruncat mingea la coș. Campioanele noastre vor evolua, din nou, acasă, cu studentele din Oradea și asta pentru că sala din orașul de pe Crișul Repede găzduiește o expoziție. Oricum, se profilează a patra victorie din tot atâtea meciuri. Acum, problema nu e cu echipele modeste care defilează prin campionatul nostru, ci când vom avea, din nou, echipă de cupe europene. Timp de doi ani conducătorii formației arădene au scăldat-o pe latura asta, amețindu-ne cu ideea întăririi echipei. Au omis să ne spună în ce an se va întâmpla asta, pentru că, iată, la capitolul plecări stăm bine. Laura și Alla luând drumul Greciei, în schimb noile achiziții încă nu ne-au convins. Pe de altă parte, din nou a început să apară problema de efectiv și suntem abia la început de campionat. Așa-i când toată vara, în loc să fim furnică, am fost greierași.

Băieții lui Dragan Petricevici, atacă începând de astăzi, la Timișoara, a doua parte a turneelor de sală, o găselniță a federatiei de a ține echipele departe de proprii spectatori. Să sperăm că apreciatul antrenor, prin indicațiile ce le va da, mai pe românește, mai pe sârbește, va duce echipa petrolistă în prima grupă valorică. Și atunci să vezi săli pline. Ca la fete. Pentru că, fapt dovedit, performanța aduce spectatorii în tribune.

ALEX. CHEBELEU

În „mini-mercato"

FĂRĂ POPETE, DAR CU INTERFOANE

Aproape că nu i-am crezut pe conducătorii de la UTA, când ne-au asigurat că în „mini-mercato" nu va poposi nici un „nume sonor" în lotul antrenat de Lorenzo Rubinacci. Păcat, pentru că totul a fost adevărat...

Ieri, a fost o zi dificilă pentru Lupaș și Piedimonte. Chiar dacă se zvonea că aduc jucători, necunoscuți, iar după unele voci niște copii de care noi am mai scris, adevăr a fost grăit doar atunci când s-a dus vorba de Laurențiu Popete. Cei doi reprezentanți ai clubului UTA - care nu au fost disponibili să vorbească prea multe cu presa - au ratat, aproape sigur, transferul fotbalistului de la Pandurii Tg. Jiu, chiar dacă au fost prezenți în orașul natal al lui Brâncuși. „De vină" este antrenorul oltenilor, Mihai Stelescu, acesta nefiind de acord, în ultimul moment, să se despartă de jucător. La închiderea ediției, în exclusivitate, tatăl lui Laurențiu Popete, ne-a declarat următoarele: **„Sper ca până mâine (n.n. - astăzi), totul să se rezolve, deoarece tratativele continuă."**

Cert e că, indiferent de rezultatul negocierilor cu „mult- trâmbițatul" Laurențiu Popete, la UTA nu ajunge nici un nume sonor.

Aseară, târziu, la Timișoara se purtau tratative pentru aducerea la UTA a cinci juniori, proveniți de la „Banatul", din orașul de pe Bega. Toți, născuți în anul 1983. Vom reveni, mai ales că, iată, singura realizare a celor de la UTA este montarea interfoanelor la sediul clubului.

LEO SFÂRA

Astă-seară, în Supercupa României

RAPID - STEAUA

Stadionul „Lia Manoliu" din Capitală va găzdui, în această seară, meciul dintre Rapid și Steaua, contând pentru Supercupa României la fotbal. Se întâlnesc, așadar, câștigătoarea titlului de campioană, respectiv învingătoarea din „Cupa României", din sezonul trecut. Meciul va începe la ora 20,45 și va fi transmis în direct, pe TV 1 România.

B. C. ICIM JOACĂ ACASĂ CU „U" ORADEA!

Datorită faptului că sala de sport din Oradea este ocupată, aici organizându-se o expoziție, cluburile Universitatea din localitate și B. C. ICIM Arad s-au înțeles ca meciul din cadrul etapei cu numărul 4 a Diviziei A de baschet feminin să se dispute în orașul nostru. Așadar astăzi, de la orele 17,00, Sala Sporturilor „Victoria" din Arad găzduiește jocul celor două echipe, partida-retur desfășurându-se, evident, la Oradea.

A. HĂRȚĂU

ASTĂZI, „INTERMEDIARĂ" ÎN DIVIZIA D

Începând cu orele 15,00, astăzi, au loc partidele etapei a XII-a (intermediară) a Diviziei D - „ROWO". În Arad se dispută jocurile: Tricoul Roșu - Șoimii Pâncota (teren „Blănarul") și CPL - Crișana Sebiș (stadion CPL). Iată și celelalte confruntări ale rundei: Dacia Beliu - Motorul Arad; Crișul Chișineu Criș - Romvest; Victoria Nădlac - Comera; Păulișana Păuliș - Șoimii Lipova; F.C. Ineu - Gloria Arad; Semlecana Macea - Frontiera Curtici. Podgoria Ghioroc stă.

D. T.

ELBA-WEST PETROM ARAD - LA TIMIȘOARA!

Astăzi debutează la Timișoara al treilea turneu de baschet masculin din campionatul Diviziei A, Seria A. Formația petrolistă - care ocupă în prezent un merituos loc 3, cu cinci victorii și două înfrângeri - va juca după următorul program:

Astăzi, ora 17,30: Elba Timișoara - West Petrom Arad. **Joi, ora 19,00:** West Petrom Arad-Soced București. **Sâmbătă, ora 12,00:** CSU Petrom Sibiu-West Petrom Arad.

A. HĂRȚĂU

TREI FOTBALIȘTI ARĂDENI - LA LOTUL UEFA' 2004

Timp de trei zile, localitatea Nucet găzduiește o acțiune de selecție a lotului național UEFA' 2004. Antrenorii reprezentativei de juniori: V. Aelenei și L. Sătmăreanu au trimis convocări și pentru trei fotbaliști arădeni. Este vorba de: **Omuț și Molnar** (UTA - Inter Arad) și **Maghici** (CSS Gloria). Din păcate, să nu spunem altfel, telegrama sosită pe adresa clubului UTA a fost pusă bine într-un sertar de cineva din conducerea „alb-roșilor", fără a-i anunța pe cei doi jucători chemati la „națională". Așa cum ne-a declarat dl. Omuț, tatăl jucătorului: **„A trebuit să aflăm din alte surse despre convocarea băieților la lot. Oare, dacă ar fi fost vorba de jucători de la Romvest, tot așa ar fi procedat dl. Ienciu?"**

E regretabil ce se întâmplă prin clubul UTA, dar noi sperăm să fie doar un „accident" și pe viitor astfel de situații penibile să nu se mai repete.

D. SCRIDON

CAMPIONATELE JUDEȚENE „ONOARE" ȘI „PROMOȚIE"

„Onoare"

A.S.Vladimirescu-„Șoimii" Șimand 3-0 (0-0)

Au marcat: Bărsăuan (min. 62 și 78) și Radu Valer (min. 73)

Vladimirescu: Bodea-Mureșan, Beserman, Braiț, Teudje, Coțolan, Bordea, Laitar, Bărsăoan, Radu Valer, Dehelean. **Au mai jucat:** Bândea, Vâzoc, Ivanovici.

„Șoimii" Șimand: Găleancu-Cohan, Constantinescu, Tang, Mornăilă, Macioca, Cazan, Haloș Fl. Dehelean, Dema Fl., Liga Ov. **Au mai jucat:** Hanț, Mureșan P., Rusu, V. Haloș

Au arbitrat: Șt. Mercea -Blagoescu Ad.-Negrilă R.

Faza meciului: Prin min. 80 Liga (cel mai apreciat jucător al „Șoimilor" de către dl. Petrică - Vladimirescu) este chemat la gardul terenului, fiind sunat pe telefonul mobil din străinătate. Jucătorul a ieșit din teren, încercând să anunțe arbitrul, a vorbit la „celular", dar apoi, la reintrarea în joc, a încasat regulamentarul „cartonaș galben". Hazlie situație, gustată de către toți cei prezenți.

Rezultatele etapei a 10-a

ICRTI- Viitorul Șepreuș 2-0; Vointa Semlac-Înfrățirea Iratoșu 1-3; Înainte Sânmartin-Șiriana Șiria 2-7; Unirea Sântana-Unirea Șeitin 3-2; Stăruința Dorobanți-Recolta Apateu 7-0; Flacăra Țipari-Victoria Felnac 4-0; A. S. Vladimirescu-Șoimii Șimand 3-0; Armonia Ineu-Victoria Zăbrani 12-1; Dinamo Zărand-Olimpia Bârzava 1-0

CLASAMENT

1. Șiria	10	7	2	1	49-13	23	(+11)
2. Felnac	10	7	0	3	31-20	21	(+6)
3. Vladimirescu	10	7	0	3	21-11	21	(+3)
4. A. Ineu	10	6	2	2	29-12	20	(+2)
5. ICRTI	10	6	1	3	22-11	19	(+1)
6. Șimand	10	6	1	3	24-18	19	(+4)
7. Șeitin	10	6	0	4	26-21	18	(+6)
8. Sântana	10	6	0	4	24-21	18	(+3)
9. Apateu	10	6	0	4	21-30	18	(+3)
10. Șepreuș	10	5	1	4	23-24	16	(+1)
11. Iratoșu	10	5	0	5	19-21	15	(+3)
12. Dorobanți	10	3	3	4	27-15	12	(-3)
13. Bârzava	10	3	2	5	22-25	11	(-1)
14. Zărand	10	3	1	6	17-25	10	(-5)
15. Sânmartin	10	2	1	7	19-29	7	(-8)
16. Semlac	10	2	0	8	11-26	6	(-9)
17. Țipari	10	2	0	8	10-34	6	(-12)
18. Zăbrani	10	1	0	9	9-39	3	(-12)

Etapa viitoare, (astăzi, ora 15,00): Zăbrani-ICRTI; Șimand-A. Ineu; Felnac-Vladimirescu; Apateu-Țipari; Șeitin-Dorobanți; Șiria-Sântana; Iratoșu-Sânmartin; Bârzava-V. Semlac; Șepreuș-Zărand.

„Promoție"

Seria A

Glogovăț '99-Progresul Pecica 0-1 (0-0)

A marcat: Bănătan - min. 80

Glogovăț: Tuga-Besah, Giula, Struț, Mureșan, Dărău, Sculici, Budin, Dobromirescu, Rus, Bocan. **Au mai jucat:** A. Ardelean, Ștefănuț

Pecica: Sandici-Csik, Hedeșan, Ponta, Lipitor, Gal, Uscă, Bănătan, Cizmaș, Burtic, Bălan. **Au mai jucat:** Deliman, Breje, Barbu.

Au arbitrat: L. Olariu - R. Panțiș

Observator A.J.F.: Gheorghe Gabor

Rezultatele etapei a VIII-a

Cruceni-Fântânele 3-2; Secusigiu-Munar 4-3; Glogovăț '99-Pecica 0-1; Horia-Sânleani 3-2; Zimand Cuz-Ususău 4-1; Satu Mare-Covăsânț 7-1. Arkit a stat.

CLASAMENT

1. Zimand Cuz	7	6	0	1	26-13	18
2. Pecica	7	5	2	0	19-7	17
3. Satu Mare	8	5	0	3	23-12	15
4. Sânleani	7	4	1	2	27-12	13
5. Secusigiu	8	4	1	3	21-24	13
6. Munar	7	4	0	3	21-10	12
7. Arkit	7	4	0	3	12-13	12
8. Horia	8	4	0	4	11-14	9
9. Glogovăț '99	8	3	0	5	17-26	9
10. Cruceni	8	2	2	4	15-27	8
11. Ususău	8	2	1	5	9-22	7
12. Fântânele	7	1	1	5	14-29	4
13. Covăsânț	8	1	0	7	22-31	3

Seria B

Crișul Alb Șicula-Hidișana Drauț 7-1 (3-1)

Au marcat: Dehelean - min. 23 și 68, Morar - min. 34 și 38, Cătană - min. 55, Moisă - min. 60, I. Petcuț - min. 71 respectiv Suciu - min. 14.

Șicula: Coșa-Ioniac, Ursoi, I. Petcuț, Morar, V. Caba, Dehelean, I. Caba, Feieș, Trânc, Fluieraș. **Au mai jucat:** Cătană, Moisă, I. Ardelean

Drauț: Maghici-Bobătean, Blaj, Farcașiu, Purice, Crozescu, Cristea, Mălai, Joldeș, Tivadar, Popa. **Au mai jucat:** O. Petcuț, Parasca, Covaci.

Au arbitrat: C. Ciocan-O.Coman

Observator A.J.F.: Nicolae Ardelean.

Rezultatele etapei a VIII-a

Șicula-Drauț 7-1; Socodor-V. Berechiu 1-0; F.C. Berechiu-Comlăuș 3-0 (f.j.); Nadăș-Nădab 6-2. Cermei a stat.

CLASAMENT

1. Șicula	7	6	0	1	26-10	18
2. Socodor	7	5	1	1	39-9	16
3. Nădab	7	4	1	2	20-18	13
4. Cermei	7	4	0	3	21-12	12
5. Drauț	7	3	1	3	16-18	10
6. V. Berechiu	7	3	1	3	16-19	10
7. Nadăș	7	3	1	3	23-39	10
8. F.C. Berechiu	7	1	0	6	9-40	3
9. Comlăuș	7	0	1	6	6-21	1

Seria C

Steaua Chisindia-Olimpia Bocsig 1-1 (1-1)

Au marcat: Palcu - min. 19 respectiv M. Gurban - min. 32

Chisindia: Stan - Cristea, Roman, Păiușan, Irina, Rașca, Mureșan, M. Gurban, I. Pașca, Rad, C. Pașca. **Au mai jucat:** Tripșa, Ardelean, D. Gurban. **Antrenor:** Anghel Teodor

Bocsig: Bătrâna - Iercoșan, Dudaș, Țucudean, Boiciuc, Belean, D. Ardelean, Horvat, Palcu, I. Ardelean, Lucea. **Au mai evoluat:** Olar, Ruja, Brădean. **Antrenor:** Palcu Vichentie

Au arbitrat: Mircea Gornic - Păcurar Cosmin

Observator: Buda Simion

Supervizor: Nicu Sălăjan

Rezultatele etapei a VIII-a

D. Sebiș-Gurahonț 3-0; Hășmaș-Buteni 8-1; „U" Sebiș-Hălmagiu 0-0; Chisindia-Bocsig 1-1; Dezna-Vârfurile 2-0. Lunca Teuz a stat.

CLASAMENT

1. Dezna	7	6	01		18-7	18
2. Hășmaș	7	5	1	1	31-13	16
3. D. Sebiș	8	5	1	2	22-19	16
4. Vârfurile	8	4	2	2	21-12	14
5. L. Teuzului	7	3	1	3	24-18	0
6. Hălmagiu	6	2	2	2	12-12	8
7. Gurahonț	7	2	2	3	12-13	8
8. Buteni	7	2	2	3	13-23	8
9. Bocsig	7	2	1	4	9-24	7
10. „U" Sebiș	7	1	1	5	9-20	4
11. Chisindia	7	0	1	6	11-31	1

S.C. „FRANCKMAR" ARAD — DAEWOO AUTOMOBILE ROMÂNIA

DEALER AUTORIZAT

Str. Andrei Șaguna nr. 16 tel. 251179

Vă oferă autoturisme din gama DAEWOO în cele mai atractive condiții:

NUBIRA, LEGANZA, MATIZ, MUSOO, KORANDO, CIELO, TICO, DAMAS, LUBLIN, AVIA

- Se pot cumpăra în rate și leasing cu avans de 20%.
- Se asigură service în perioada de garanție și post garanție.
- Dispunem de service modern cu dotare de specialitate și personal cu înaltă calificare.

(658989)

● Service-ul Franckmar din str. Andrei Șaguna 16 este singurul Service Daewoo autorizat de RAR din județul Arad.

Henkel

Henkel Romania SRL
angajează pentru ARAD

SALESMAN

Cerințele postului:

- Studii superioare încheiate sau an terminal, fără obligații
- Carnet de conducere categoria B - experiență minim 1 an
- Optimism, tenacitate, abilități de comunicare, rezistență la stres, flexibilitate, îndeplinirea obiectivelor și respectarea termenelor limită
- Experiență în domeniu - constituie un avantaj
- Cunoștințe medii de limbă engleză
- Serviciu militar îndeplinit - constituie un avantaj
- Domiciliul stabil în orașul Arad

Ce oferim:

- Posibilitatea integrării într-un colectiv tânăr și dinamic
- Mașină
- Training de specialitate
- Salariu motivant

Perioada de probă este obligatorie.

Cei interesați sunt rugați să trimită un CV însoțit de o scrisoare de motivație și o fotografie la adresa O.P. 30, C.P. 13, București în termen de 5 zile de la publicarea prezentului anunț.

Vă rugăm să precizați pe plic „Pt. Coordonator Resurse Umane".

Se vor lua în considerare numai CV-urile care corespund profilului cerut.

(974025)

DIRECȚIA GENERALĂ A FINANȚELOR PUBLICE ȘI CONTROLULUI FINANCIAR DE STAT A JUDEȚULUI ARAD

Organizează licitație publică pentru vânzare în condițiile Ord. Guv. nr. 128/1998 a următoarelor categorii de bunuri devenite proprietate de stat:

- televizoare color;
- componente de calculator;
- aparate electronice;

Licitația se va organiza la magazia Vămii Arad din stația CFR Arad și sediul Vămii Arad str. Câmpul Liniștii, în ziua de 13 octombrie 1999 începând cu orele 8,30.

Informații suplimentare la telefon 280633 int. 184.

(974055)

S.C. ANTIPYR - 2000 SRL

Arad, str. Gh. Doja nr. 136,
tel. 057/280908, fax 057/230571

societate **atestată** de I.G.P.M. București pentru **verificări și încărcări stingătoare**, respectiv, **execuție și întreținere instalații de stingere a incendiilor**, vă oferă servicii pe linia prevenirii și stingerii incendiilor astfel:

1. **Efectuează expertize tehnice, cercetări de cauze și incendiu** etc;
2. **Întocmește documentații pentru autorizare p.s.i. și scenarii de siguranță la foc**; **Acordă consultanță și asistență tehnică** pe linia p.s.i.;
3. **Execută instalații sanitare noi și de stingere a incendiilor** (hidranți, case pompe, șpinklere, drencere etc);
4. **Întreține stingătoare de incendiu și instalații de stingere;**
5. **Aprovizionează solicitanții cu materiale și mijloace de stingere a incendiilor** (stingătoare, furtun p.s.i., accesorii din Al, scări, echipament etc);

Pentru clienții cu contract **transportul este gratuit!**

NOU !!!

În calitate de distribuitor autorizat **vinde stingătoare** din aluminiu cu pulbere A, B, C presurizate cu **valabilitate 5 ani**; Prețuri minime, Calitate și design deosebit!!

Pentru comenzi, contracte, informații etc, vă așteptăm la adresa de mai sus!!!

(c.b.)

Arădeni!

◆ ***Doriți o tâmplărie modernă pentru casa dvs.?***

◆ ***Preferați ca această tâmplărie PVC cu sticlă termopan să fie de calitate și din import?***

Apelați la:

EXCLUSIV AL-PLAST

■ **Casa dvs. poate avea de astăzi:**

UȘI, FERESTRE CU STICLĂ TERMOPAN!

Arad, str. Pădurii nr. 91A, tel. 210280

AICI TOTUL ESTE IEFTIN ȘI DE O CALITATE DEOSEBITĂ!

ÎNCERCAȚI!

(570457)

891.891

BIROTICĂ

Leximis® Splaiul Gen. Gh. Magheru Bl. 329B (Micalaca)
Tel./Fax: 057/270111; 270100, Arad

- Tehnică de calcul
  - PC Garanție 3 ani Compaq
  - Imprimante EPSON
- Copiatoare MINOLTA
- Seifuri
- Mobilier de birou
- Mașini de numărat bancnote
- Centrale telefonice SOLOMON

La prezentarea acestui cupon se va acorda o reducere de 5%, la comenzile ce depășesc suma de 10.000.000 lei.

Magazinul de vopsele TOTAL BAU

VINDE LA CELE MAI MICI PREȚURI VOPSELE, UNELTE ȘI ACCESORII DE VOPSIT DIN IMPORT

- vopsele lavabile pentru fațade și interior, 800 nuanțe (DISZPERZIT TITAN, SUPRA-LUX, LIMIT, MODAKRIL)
- Vopsele pentru lemn și metal - 1000 nuanțe; **VAPOREX** (soluție pentru pereți cu igrasie)

OFERTA LUNII : vopsea lavabilă HERA 25 kg - 360.000 lei

Arad, str. Lucian Blaga nr. 19 (fost Miron Constantinescu)
TELEFON 210676;
PROGRAM ZILNIC 8,30-16,30; SÂMBĂTĂ 9,00-12,00

(658988)

S.C. „GOSPODĂRIREA COMUNALĂ ARAD" S.A.

ADMINISTRAȚIA CIMITIRULUI ETERNITATEA

Administrația Cimitirului Eternitatea a somat în scris, în conformitate cu Regulamentul de funcționare a cimitirului (Hotărârea nr. 158/27.05.1996) persoanele care nu și-au achitat la zi taxa de închiriere.

Publicăm în continuare lista persoanelor care au fost somate în scris și a căror adrese nu mai corespund și, le rugăm pe această cale să se prezinte până la data de 22.10.1999 la Administrația Cimitirului Eternitatea pentru a-și achita chiria pentru locurile de veci. În caz contrar, locurile vor fi date ca neocupate și închiriate altor persoane.

PARCELA B

29.09.1999

Sect.	Rând	Locul	Numele	Adresa	Data plății	Chitanța	Data expirării	Neac.	Obs.
I	V	17	Safelaru Vera	Cincisului Nr.6	1988	42271	1985	??	
II	X	25	Vincze	A.7	1978	87888	1998	??	
II	XII	14-15	Titu Ioan	Cocorilor Nr.9	1974	52813	1994	??	
II	XII	16	Titu Ioan	Cocorilor Nr.9	1977	1915	1994	??	
II	XIII	3	Kovacs Alex	G. Doja Nr. 34	1976	30111	1996	??	
II	XIII	5	Boncu Vladimir	V. Babeș Nr.10	1992	1001	1998	??	
II	XIII	23	Kanya Magdalena	V.Alecsandri Nr.9	1979	5040	1997	??	
II	XIV	20	Belko Agneta	M. Viteazu Nr.1	1987	58520	1994	??	
II	XVI	15	Oneț Mircea	A.Vlaicu Bl. Y 11	1977	24639	1997	??	
III	XI	9-10	Lasc Mariana	Rusu Șirianu Nr.9	1992	8462	1997	??	
III	XII	3-4	Bela Maria	Ceaikovski Nr. 26	1977	101157	1997	??	
III	XIII	3	Rusu Vasile	Com. Vladimirescu Str.Ștefan cel Mare Nr.40	1992	8464	1998	??	
III	XV	14	Borlisteanu Ana	Mileniului Nr.24 SATU MARE	1991	81182	1998	??	
III	XVI	1-2-3	Krivinar Lucia	str.Bihor Nr.4 TIMIȘOARA	1992	2892	1997	??	
III	XVI	4	Krivinar Lucia	str.Bihor Nr.4 TIMIȘOARA	1974	2586	1994	??	
III	XVI	17-18	Crețu Mirela	A.Vlaicu Bl. Z 17	1991	81884	1998	??	
III	XVI	19-20	Kadar Gheorghe	A.Vlaicu Bl. I 5-1	1993	77	1997	??	
IV	III	4	Mandrutau Ioan	Ardealului Nr.7	1978	82028	1998	??	
IV	III	11	Urbanyi Margareta	Hălmăgeanu Nr. 11	1978	83538	1998	??	
IV	IV	1	Avramescu Lucia	Grigorescu Nr. 7	1988	42090	1995	??	
IV	IV	2-3	Avramescu Clara	M.Constantinescu Nr. 2 BUCUREȘTI	1990	117114	1997	??	
IV	IV	21	Costineanu Veronica	Revoluției Nr. 99	1992	13475	1998	??	
IV	V	1	Pârvu Paulina	F. Frumos 12	1990	116182	1996	??	
IV	V	15	Zselko Ștefan	P. Rareș Nr. 31	1975	461	1995	??	
IV	V	21	Markus Andre	Pța Veche nr. 8	1977	37645	1997	??	
IV	VI	12	Iliescu Margareta	Cuza Vodă Nr. 24	1988	74869	1996	??	
IV	VII	16	Kandinszki	M. Stănescu Nr. 1	1969	-	1989	??	
IV	VIII	18	Marcus Ladislau	E. Potier Nr. 25	1995	4172056	1998	??	

PARCELA BB

29.09.1999

Sect.	Rând	Locul	Numele	Adresa	Data Plății	Chitanța	Data expirării	Neac.	Obs.
I	0	13	Bădulescu Roxin M.	Revoluției Nr. 73	1977	135951	1998	??	
I	0	22	Gulesiu Ioan	Lacului Bl. 2 B Ap. 1	1991	81922	1998	??	
I	I	2-3	Pop Iuliu	6 Vânători Nr.34	1977	25515	1990	??	
I	I	22	Ladanyi Gizela	Oc.Terezia Nr.20-22	1987	58590	1994	??	
I	II	9	Stana Vasile	A.Vlaicu Bl. Z 33	1991	87419	1998	??	
I	II	20	Ladoni Ileana	Fulgerului Nr. 12	1972	3537	1992	??	
I	II	21	Ladoni Ghizela	Oc. Terezia Nr. 22	1987	58590	1994	??	
I	III	21	Horvath Iuliana	Dimitrov Nr. 45	1991	81608	1992	??	
I	IV	1-2	Perleg Maria	Eminescu Nr. 65	1991	81208	1998	??	
I	IV	11-12	Manciu Maria	Poetului Bl. A 35	1987	119658	1994	??	
I	V	7	Vitman Veronica	Dorului 5	1973	8345	1993	??	
I	V	8	Vitman Veronica	Dorului 5	1985	104461	1991	??	
I	VII	11	Damian Maria	A.Vlaicu Bl. X 31	1991	117936	1998	??	
I	VII	14-15	Maltri Adalbert	Dimitrov Nr. 34	1978	86978	1998	??	
I	VIII	15-16-17	Bunai Dionisie	Afinelor Nr. 24	1991	117925	1998	??	
II	X	13	Gosan Maria	P-ța Veche Nr.7	1981	8513	1992	??	
II	X	15-16	Bocsok Pavel	Lucreției 24	1979	2509	1998	??	
II	XI	1-2	Iuhasz Eugen	P.Luchian Nr.30 Bl. C 1	1991	118378	1998	??	
II	XI	4	Nedbal Margareta	Teiului Nr. 6 A	1974	33700	1992	??	
II	XI	13-14-15	Moricz Laszlo	Paltinului Nr. 5	1978	82076-3318	1998	??	
II	XII	10	Bire Delicia	Abrud Nr.96 Bl. 128	1993	8099	1998	??	
II	XII	22	Leitersorf Terezia	T. Vladimirescu 20-22	1978	82000	1998	??	
II	XIII	12	Kismaryai Albert	Calarașilor Nr. 1	1985	8614	1992	??	Se achită în Oct. 99
II	XIII	15	Kismaryai Albert	Călărașilor Nr. 1	1985	8413	1990	??	Se achită în Oct. 99
II	XIV	9-10	Kovacsik Acolin	Splaiul Galați Nr.11A TIMIȘOARA	1991	71744	1998	??	
II	XIV	15-16	Bugy Maria	PECICA Nr.1329 jud. Arad	1984	2419	1994	??	
III	XV	10	Iakabas Maria	Răchitei Nr. 17	1978	82461	1998	??	
III	XII	18-19	Heidrich Zsusana	Crasna Nr. 28	1977	13787	1997	??	
III	X	8	Szabo Cornel	Al. Răsărit Bl. 22	1995	4176723	1998	??	
III	X	10-11	Lipkai Elisabeta	Făgăraș Nr. 12	1989	40090	1995	??	
III	X	18-19	Vodiscka Ilona	Badea Cîrțan Nr. 8	1973	48635	1987	??	
III	IX	21	Lucaci Ladislau	Badea Cârțan 19-21	1977	101667	1997	??	
IV	VIII	3	Botiu Aurel	P. Rareș 43	1984	8458	1992	??	
IV	VIII	5	Tigu Iolanda	Bușteni 14 Ap. 4	1992	4641	1998	??	
IV	VIII	9	Negreanu Florica	Spiru Haret Nr. 8 HUNEDOARA	1991	81196	1998	??	
IV	VIII	14-15-16	Bunoi Gabriel	Afinelor 24	1994	3287028	1998	??	
IV	VIII	17	Grigorescu Estera	P. Chinezu	1978	90707	1998	??	
IV	VII	7	Bugyi Pavel	T.Cipariu Nr. 2	1989	39894	1996	??	
IV	VII	22	Schabergher Viorica	Abatorului 80	1972	10124	1992	??	
IV	VI	20	Csaszas Iosif	Spătaru Preda 5	1978	89003	1998	??	
IV	V	3	Pal Ana	Eminescu 16	1978	53605	1998	??	
IV	V	5	Bartyk Dezideriu	Clopoțeilor 8 B	1977	44417	1997	??	
IV	V	6	Szoke Ladislau	Lenin 6	1977	101703	1997	??	
IV	V	10	Banasaru Constantin	Aradului 27	1994	4168346	1998	??	
IV	IV	9-10	Iovanov Aurelia	A.Ipătescu 5	1991	118417	1998	??	
IV	IV	22	Vass Maria	Al.Muncii 5 Bl. B	1978	82047	1998	??	
IV	III	3	Szabo Rozalia	Kogălniceanu 42	1971	-	1991	??	
IV	III	7-8	Șiclovan Gheorghe	Obedenaru Bl. X 4	1989	8535	1996	??	
IV	III	19-20	Gui Ana	Cloșca Nr. 2	1991	87329	1998	??	
IV	II	13	Ungur Ioan	Cedrului 32	1985	67057	1992	??	
IV	I	1	Berbecar Iosif	Al.Carpat. 51/606 TG.MUREȘ	1985	66578	1992	??	
IV	I	2	Elekes Ilona	Badea Cârțan 18	1977	1256	1997	??	
IV	I	8	Torok Ana	Orizontului 1/a	1962	-	1982	??	
IV	I	10-11	Elek Ludovic	Boiemiei 10	1991	118461	1997	??	
IV	I	13	Lucaci Ecaterina	Tarafului 152	1976	30065	1996	??	
IV	I	14	Bajar Iolanda	Ceahlău Nr. 14	1987	120379	1994	??	
IV	0	8	Trif Silvia	Tecuri Nr.2 CLUJ	1997	6435463	1998	??	
IV	0	13	Bojor Elena	Rusu Șirianu Nr. 11	1987	120380	1993	??	

De asemenea, rugăm pe toți cei care dețin locuri în cimitirele municipiale: Eternitatea, Pomenirea, Gai și Aradul-Nou (str. Milan Tabacovici, fostă Merffi), ca în cazul în care își modifică adresa, să anunțe imediat administrațiile cimitirelor.

În caz că adresa consemnată în registrele cimitirelor nu mai coincide cu adresa reală a celor care dețin locuri închiriate, administrația cimitirelor nu își asumă răspunderea pentru disponibilizarea locurilor.

Cu stimă,
DIRECTOR,
MARIAN OVIDIU

S.C. „TEBA" S.A. ARAD

Convoacă **ADUNAREA GENERALĂ A ACȚIONARILOR** pentru data de 22.10.1999, ora 11,00 la sediul societății din Arad, str. Patria nr. 14. În situația neîntrunirii majorității acționarilor, ședința se va relua în data de 25.10.1999 la aceeași oră și loc.

ORDINEA DE ZI

1. Analiza activității economico-financiare a societății la 30.09.1999.
2. Aprobarea casărilor de mijooace fixe și obiecte de inventar.
3. Diverse.

DIRECTOR
ing. Cecilia KOVACS

(974658)

LINFLEUR ROM.

Arad, Str. Independenței. Nr. 3

Anunță pe toți cei care și-au depus cereri de înscriere la cursul pentru mecanici mașini de cusut, să se prezinte la sediul societății susmenționate, în data de 14.10.99, orele 10,00.

Informații telefon: 289244.

(5224436)

ANGAJĂRI

EST TRANS CONSTRUCT

Arad, Calea Radnei, Nr. 262
angajează

AGENT VÂNZĂRI

Condiții
- vârsta maximă 30 ani
- permis conducere Cat. B
- studii medii (minim)
- disponibilitate pentru program prelungit

(658386)

NOU S.C. INSTALSAN CONSTRUCTION COMPANY

ARAD, STR. PĂȘUNII (spre Piața Soarelui) nr. 13, MICĂLACA (aproape de cimitir) a deschis un

DEPOZIT DE MATERIALE

DE CONSTRUCȚII: • PAL • PFL • PLACAJ toate grosimile • SOBE TERACOTĂ • UȘI • FERESTRE • BITUM • CARTON ASFALTAT • ȚIGLE • COAME

INSTALAȚII SANITARE: • GRESIE • FAIANȚĂ • OBIECTE SANITARE

Prețuri promoționale în prima lună de vânzări
Adaos comercial minim

ALTE INFORMAȚII LA TELEFONUL 259088.
Program zilnic: 8,00 - 16,00
sâmbătă: 8,00 - 13,00

Calitate europeană prin INFOGO

Noi nu facem rabat CALITĂȚII !

Aparatură audio-video:
SONY, PHILIPS, PANASONIC
Produse electrocasnice:
MOULINEX, PHILIPS, TEFAL ROWENTA, WHIRLPOOL
Calculatoare în orice configurație
24 RATE lunare FĂRĂ AVANS!
Toate actele se fac în magazin
Garanție+service
str. Lucian Blaga, nr. 2-4
tel. 280175, 281800

BOBI & ANGELA

are plăcerea de a vă anunța deschiderea **clubului de noapte,** cu program de striptease **PLAYGIRL.** Atmosferă deosebită, program de calitate, servicii ireproșabile!!, zilnic de la 22,00 la 04,00. Rezervări la telefon 092-277765.

Închiriează depozit
tel:092402225

BB Computer srl

ARAD Str. N Bălcescu nr.12 tel/fax: 057-280111, 280555, 280566

ANGAJEAZĂ:

- personal calificat în domeniul calculatoarelor (hard);
  - se consideră avantaje la angajare:
    - specializări Microsoft
    - specializări Novell
    - alte specializări
    - cunoasterea limbii engleze
- specialisti pentru vânzări;
  - conditii:
    - cunostinte despre calculatoare
    - operare PC
    - cunoasterea limbii engleze
- programatori;
  - conditii:
    - studii superioare

Curicullum Vitae se va depune la sediul firmei din Arad, Str. Nicolae Balcescu nr.12, între orele 8:00 - 17:00, până la data de 08.10.99

PRIMĂRIA COMUNEI ȘIȘTAROVĂȚ

Vinde la licitație publică 111 mc masă lemnoasă pe picior la prețul minim de strigare 70000/mc. Licitația va avea loc vineri 08.10.1999, orele 10,00, la sediul Primăriei Comunei Șiștarovăț cu repetare în fiecare vineri până la epuizarea stocului.

Inf. telefon. 10.

(Ag. Lipova)

CONSILIUL DE ADMINISTRAȚIE AL SC COMFRUCT SA LIPOVA

CONVOACĂ

ADUNAREA GENERALĂ A ACȚIONARILOR în data de 15.10.1999 ora 11,00 la sediul societății din Lipova str. Lugojului nr. 6 cu următoarea ordine de zi:

1.- Aprobarea închiderii operaționale parțiale a activității societății;

2.- Numirea administratorului selectat conform Normelor Metodologice de aplicare a HG 364/1999;

3.- Diverse.

Dacă la prima adunare nu se întrunește cvorumul necesar - pentru validarea deliberărilor a doua adunare generală se convoacă pentru data de 18.10.1999 ora 11,00 în același loc.

Director general,
ing. Marcu Tomel Florian

(Ag. Lipova)

Cel mai ieftin Taxi

ALCAZ COMPANY

- Transport persoane
- Transport marfă
- Remorcări

TARIF: **1890 lei/km**

Angajăm:

- **taximetriști** cu masină proprie cu și fără carte de muncă, în condiții avantajoase.

NON STOP:
274000; 274999.

(c.b.)

ARCOMMAT GRUP S.A.

2900 Arad - Romania
Str. Voevod Moga nr. 65-67
Tel./Fax. 0040 57 281779, 0040 57 276333

dealer autorizat

DERMATINA S.A.

Vinde la preț de producător:

ECHIPAMENT DE PROTECTIE

* CIZME * MANUSI * PELERINE * SORTURI *
* COVOARE PVC * MATERIAL PT PRELATE *

ARTICOLE TEHNICE DIN CAUCIUC ȘI PVC

* FIRE * TUBURI * FURTUNE * CHEDERE *
* FOLIE POLIPROPILENĂ

ETICHETE AUTOCOLANTE
BENZI ADEZIVE

ANIVERSĂRI

45 de trandafiri albi s-au adunat astăzi, în buchetul vieții, pentru **VIORICA SCRIDON din ARAD.**

Cu această ocazie cei dragi îi doresc sănătate, fericire și împlinirea tuturor dorințelor.

„LA MULȚI ANI!"

„LA MULȚI ANI!" pentru **FLORIN P.** din partea lui Maria. (30247)

VÂNZĂRI APARTAMENTE O CAMERĂ

Vând garsonieră confort I, str. Praporgescu, îmbunătățită, 16.000 DM. Telefon 235784 092.308.400. (30018)

Vând garsonieră centrală str. Lucian Blaga, informații telefon 094.621.968 (30161)

Vând garsonieră confort I, str. Bușteni nr. 14, bl. B, sc. B, ap. 24. Telefon 231642. (30012)

Vând apartament 1 cameră, Alfa, bl. 72, sc. A, ap. 18. Telefon 257851. (30054)

Vând urgent garsonieră, confort I, Micălaca. Informații telefon 092.994.442. (30084)

Vând apartament una cameră, bl. Z.26, sc. C, ap. 3, et. I. (30114)

Vând 1 cameră spațioasă, bloc nou, BCA. Telefon 250209. (29806)

Vând apartament central 1 cameră, 60 mp, cu posibilități extindere, etaj V/V; acoperiș țiglă; preț 14.000 DM. Telefon 092.509.397. (30146)

Vând garsonieră confort I, etaj II, zona Miorița, preț 8.700 DM. Telefon 094.246.676. (30143)

Vând garsonieră confort I, multiple îmbunătățiri, gresie, faianță, boxă. Informații telefon 263953, Micălaca, str. Abrud, bloc 236, ap. 8. (30137)

Vând garsonieră confort I, etaj 4/4, Banu Mărăcine; 13.000 DM negociabil. Telefon 057 - 237353. (30181)

Vând garsonieră zonă centrală, str. Bușteni, cu sau fără mobilier, gaz, satelit, telefon. Telefon 230324, după masa. (30184)

Vând garsonieră central, str. Banu Mărăcine, parter, preț 13.500 DM negociabil. Informatii telefon 220411, după ora 17. (30227)

Vând garsonieră zona Vlaicu, 3000 DM. Telefon 249770, 094.153.989. (30269)

Vând apartament o cameră, la casă. 35.000.000 lei. Telefon 266287, orele 10-17. (30272)

VÂNZĂRI APARTAMENTE DOUĂ CAMERE

Vând apartament 2 camere, zonă bună, îmbunătățit, preț bun. Telefon 235784, 092 308 400. (30018)

Vând apartament 2 camere, confort I, etaj inferior, multiple îmbunătățiri, zona Spitalului Județean (Intim), preț convenabil. Telefon 092.922.364. (29727)

Vând apartament 2 camere, Alfa, neîmbunătățit, 11.500 DM. Telefon 270856. (30332)

Ocazie! Vând apartament 2 camere, Vlaicu, etaj inferior, 10.000 DM. Telefon 270856 (30332)

Vând apartament 2 camere + garaj. Informații telefon 255940. (29930)

Vând apartament 2 camere, parter, ideal privatizare; Podgoria. Telefon 092.255.385, 212204. (29994)

Vând apartament 2 camere, Vlaicu, str. Hațeg bl. 5/II, et. 8/10, 11.500 DM. Telefon 212221, 092.620.475. (30.000)

Ocazie! 11.500 DM, apartament 2 camere, confort I, îmbunătățit, Alfa. Telefon 210555, 210255. (29410)

Vând apartament 2 camere, contorizat, bucătărie, cămară, boxă, gara, Calea Romanilor. Telefon 211808. (30026)

Vând apartament 2 camere, Grădiște, 9.800 DM. Telefon 237048. (30039)

Vând apartament 2 camere, confort II, Fortuna, et. III, 12.500 DM. Telefon 272657, 252302. (30047)

Vând apartament 2 camere, et. I, Colonia UTA. Telefon 243797. (29295)

Ocazie! Vând apartament 2 camere, 300 / 19.500 DM. Telefon 270872. (29283)

Vând apartament 2 camere, mobilat, amenajat stil occidental, str. Miron Costin, bloc 1, etaj 3, preț 43.000 DM negociabil. Telefon 094.122.434; 223729. (28965)

(Continuare în pagina 14)

(Urmare din pagina 13)

Vând apartament 2 camere, et. I, zona Confecții, îmbunătățit, preț 11.500 DM, negociabil. Telefon 253120. (29492)

Vând apartament 2 camere, urgent, Faleza Sud, bloc 71, sc. A, ap. 1; preț negociabil. Informații telefon 247382. (30133)

Vând apartament cu 2 camere decomnadate, Polivalentă. Telefon 237986. (20134)

Vând apartament 2 camere, stil occidental; mobilat, parter, zona Piața Gării; preț 30.000 DM negociabil. Telefon 092.459.403. (30193)

Vând apartament 2 camere, în Lipova; preț negociabil. Telefon 057 - 277860. (30183)

Vând urgent 2 camere, Maiakovski, etaj III, 25.000 DM. Telefon 249806; 094.778.462. (30260)

VÂNZĂRI APARTAMENTE TREI CAMERE

OCAZIE UNICĂ!
Vând urgent apartament în zonă centrală, 3 camere, în casă, cu încălzire pe gaz, garaj, str. Gh. Barițiu, nr. 15, etaj I. Telefon 287776 sau 092.298.298. (974045)

Vând apartament central, Banu Mărăcine, 3 camere; multiple îmbunătățiri. Telefon 092.241.017. (0974057)

Vând apartament 3 camere, str. 6 Vânători. Telefon 259685. (28954)

Vând apartament 3 camere, zona Alfa, bl. 31. Telefon 288015.

Vând apartament 3 camere, Alfa, în față, 14.700 DM. Telefon 270834. (30332)

Vând avantajos 2 apartamente 3 camere sau 1 apartament 6 camere, Alfa. Telefon 258920, după ora 18. (29392)

Ocazie! 13.500 DM, apartament 3 camere, decomandate, 90 mp. Telefon 210255, 210555. (29410)

Vând apartament 3 camere, Fortuna, parter, 11.000 DM. Telefon 219190; 094.828.934. (30050)

Vând apartament 3 camere, Podgoria et. IV/IV, 22.000 DM. Telefon 219190, 094828934. (30050)

Vând apartament 3 camere, 160 mp, ultracentral, deosebit, et. I, 80.000 DM. Telefon 219190; 094828934. (30050)

Vând apartament 3 camere, decomandat, deosebit, zona Banc Post, preț 45.000 DM, negociabil. Informații telefon 250683. (29953)

Vând apartament 3 camere, Romanilor, 4/4, 16.500 DM, negociabil. Telefon 283025. (29945)

Vând apartament 3 camere decomandate, parțial îmbunătățit, preț rezonabil. Telefon 255133. (29806)

Vând apartament 3 camere, decomandat, modificat stil occidental; totul nou. Merită văzut! Telefon 289706. (30152)

Vând apartament 3 camere, 3 balcoane, 2 băi, etaj II, zona 3 Micălaca. Telefon 263369, după ora 19. (30156)

Vând apartament 3 camere, central, 20.500 DM. Telefon 253326. (29283)

Vând apartament 3 camere, Alfa, bloc 30, etaj II, cu îmbunătățiri. Telefon 277818. (30182)

Vând apartament 3 camere, Alfa; variante. Telefon 277985. (30178)

Vând urgent apartament 3 camere, semidecomandat, neîmbunătățit, etaj II, bloc contorizat, zona Miorița; preț 17.500 DM negociabil. Telefon 263998. (30208)

Vând apartament 3 camere, Podgoria, etaj III, 2 balcoane, 27.000 DM. Telefon 249806, 094.778.462. (30260)

Vând apartament 3 camere, Micălaca; 13.500 DM. Telefon 219190. (30267)

Vând urgent apartament 3 camere, etaj II, zona Miorița, preț 18.000 DM negociabil. Telefon 256000. (30297)

VÂNZĂRI APARTAMENTE PATRU-CINCI CAMERE

Vând apartament 4 camere, Micălaca 500, et. III, contorizat, 23.000 DM, negociabil. Telefon 264060. (29939)

Vând apartament 4 camere, Vlaicu, Z-uri, et. 8, 21.000 DM. Telefon 249806; 094778462. (30023)

Vând apartament 4 camere și cu 2 camere, îmbunătățite. Telefon 245807. (30123)

Vând apartament 4 camere, îmbunătățit, situat în Arad, Calea Aurel Vlaicu, bl. Z26, sc. D, et. VII, ap. 19, preț informativ 28.000 DM. Informații telefon 281968, 289771. (27132)

Vând apartament 4 camere, et. II, decomandat, amenajat stil occidental. Telefon 250339. (29494)

Vând în rate, apartament 4 camere, zona 300, Malul Mureșului. Telefon 261764. (30170)

VÂNZĂRI CASE

Vând casă 6 camere (2 spații comerciale), toate utilitățile, 1.000 mp, Piața Soarelui. Telefon 092 292 559, 092 621 611. (30016)

Vând casă (Micălaca), foarte mare, stil conac, toate utilitățile, nouă, la cheie, construită 1997/1998. Telefon 092 292 559, 092 621 611. (30016)

Vând VILĂ NOUĂ: 2 apartamente, intrări separate, trifazic, garaj, curte, grădină, încălzire proprie, posibilități multiple, accept variante. Telefon 285485, 092 607 568. (28676)

Vând urgent casă, toate condițiile, Sînicolaul Mic. Telefon 288772. (29151)

Vând casă cu etaj, str. Cometei nr. 12, Grădiște, 33.000 DM. (29388)

Vând casă cu grădină 720 mp, Grădiște. Telefon 224322. (29680)

Vând casă, Zimandul Nou nr. 81. Telefon 224322. (29680)

Vând avantajos casă în Gai, eventual variante. Telefon 274490. (29666)

Vând casă cu grădină în Arad. Telefon 273651. (29653)

Vând casă cu grădină mare, localitatea Zimand Cuz, nr. 114. (29751)

Vând casă urgent în Sânicolaul Mic, 25.000 DM negociabil. Telefon 234608; 094.183.043. (29741)

Vând casă tot confortul, comuna Vladimirescu. Telefon 255981; 092.284.409. (29761)

Vând casă neterminată, Ineu, str. A. Iancu nr. 38. Telefon 511630. (30068)

Vând casă, central (parter restaurant, alimentară, etaj: 3 camere, dependințe). Telefon 234862. (30074)

Casă de vânzare, str. Ghioceilor nr. 49. (30099)

Vând casă 3 camere, dependințe, demisol, ultracentral, fără grădină, 65.000 DM. Telefon 282654. (29936)

Vând urgent și convenabil, casă mare, comuna Livada. Telefon 412204. (29273)

Vând casă mare cu anexe, în Covăsânț. Informații telefon 514185. (30128)

Vând casă cu grădină în Cladova, nr. 41, 3.000 mp. Informații telefon 057 - 562389. (3040389)

Vând casă Arad, str. Cuza Vodă, nr. 14, ap. 2B; Danciu. (30037)

Vând casă Nădlac, str. Griviței, nr. 9, 35.000 DM negociabil. Telefon 474695, după ora 19. (30150)

Vând casă Nădlac, 13.000 DM. Telefon 474695, după ora 19. (30150)

Vând casă 3 camere, bucătărie, baie, grădină, garaj, în Cartier Gai, str. N. Golescu, nr. 3, drumul Iratoșului. (30157)

Vând ieftin casă de cărămidă, apă, gaz, curte, grădină; str. Petru Maior, nr. 1/26, Bujac zona înaltă; 30.000 DM negociabil. Telefon 272949. (30171)

Vând sau schimb cu apartament + diferență, casă în Zăbrani. Telefon 210331 sau 092.823.772. (30166)

Vând casă în Chișineu Criș, str. Plevna, nr. 6 A. (30205)

Vând casă în Ghioroc. Relații telefon 289510. (30233)

Vând casă în Vladimirescu. Informații telefon 514523, după ora 17. (30225)

Vând casă în Mândruloc, nr. 193. Informații telefon 514523. (30225)

Vând casă 3 camere, central, Vlaicu, str. Paltinului, nr. 7b. Telefon 263289; 260681. (30250)

Vând urgent, convenabil casă, str. Petru Rareș, Grădiște. Telefon 057 - 276951. (30254)

Vând casă cu dependințe, Chișineu Criș, str. Crișana, nr. 24. Telefon 520288. (3041378)

VÂNZĂRI SPAȚII

Vând hală industrială situată în abatorul vechi, suprafața 252 mp. Telefon 094.698.659; 094.770.634. (29318)

Vând casă 5 camere, 2 băi și Motel Bar și ABC funcționabil, restaurant și 7 camere în curs de finalizare; Bodrogul Nou, nr. 75. Telefon 270312. (30149)

Vând spațiu pentru birouri, prestări servicii; central. Telefon 259715, 280753. (30245)

VÂNZĂRI TERENURI

Vând vie cu colnă, la Ineu, 7.500 DM. Telefon 219181. (29958)

Vând 2 ha teren intravilan (parțial livadă), în centrul comunei Șimand; front DN lângă Peco PETROM, ideal investiții. Telefon 092.351.014; 238316. (29598)

Vând 3 ha teren arabil șoseaua Arad - Nădalc, km 575 + 200. Telefon 534338. (30182)

Vând 2,80 ha pământ, Complexul „Muscă" Curtici. Telefon 253084. (30198)

VÂNZĂRI AUTO

Vând (schimb cu autoturism Diesel european înmatriculat - variante, diferențe), Dacia Nova, 1997, 21.000 km, roșu, înmatriculat. Telefon 092.410.565.

Vând urgent Ford Sierra, înmatriculat persoană fizică, 2000 cmc, injecție, an fabricație 1989, stare excepțională, preț 6.900 DM, negociabil. Telefon 092.529611.

Vând DACIA 1310 TX, 1986, 2.200 DM, negociabil. Telefon 260869, după ora 19.

Vând convenabil Dacia 0 km, orice model, livrare imediată. Telefon 094.391.896. (28836)

Vând combine de recoltat porumb știuleți pe 1 sau 2 rânduri. Telefon 094.933.597. (29258)

Vând avantajos ANVELOPE CAMION diametru 17,5; ARO, JEEP 15, 16; AUTOTURISME 12, 13, 14, 15, 16, 17 țoli. Telefon 259339, 563027. (3040386)

Vând microbuz persoane VW 1700 Diesel, 1990, 10.500 DM, stare ireproșabilă. Telefon 468745. (Ag. Pecica)

Vând BMW 524 TD, an 1985, preț 2650 DM, negociabil. Informații orele 9-14, telefon 456188. (30028)

Vând Dacia 1310, nouă, roșu Ferari, 5600 DM (schimb cu auto străin, ofer diferență). Telefon 094.276327. (30033)

Vând Dacia 1310, an 1986, 2.000 DM. Telefon 258616. (30036)

Vând combină tractată, de recoltat porumb pe 2 rânduri. Telefon 094610553. (30042)

Vând ARO 243 Diesel, numere noi, CIV, stare perefctă, preț negociabil. Telefon 057/461222. (30063)

Vând OPEL KADETT, înmatriculat NON PROFIT, 1500 DM. Telefon 210366, 094.245.572. (30079)

Vând OLTCIT 1991, stare excepțională, 1300 DM. Telefon 210366, 094.245.572. (30079)

Vând autoutilitară 7 tone, Diesel, înmatriculată pe persoană fizică. Informații telefon 094.555.228. (30091)

Vând camion Ford 3,5 to, fabricație 1979, stare funcționare, 3.000 DM, persoană fizică. Agrișul Mare telefon 120, seara, orele 19-20. (29771)

Vând Golf I, an 1984, înmatriculat, preț 2.500 DM negociabil. Telefon 259236; 267236. (30127)

Vând Dacia 1310 Breck, an 1987, CIV + VT 2001, 2.400 DM negociabil. Telefon 057 - 243790, orele 18-20. (20118)

Vând Dacia 1310, 1982, preț avantajos; negociabil. Telefon 270583. (30075)

Vând Renault LT 11 Diesel, an fabricație 1987, stare bună, 5.500 DM. Telefon 283423; 094.630.195. (30189)

Vând tractor M 650 în stare perfectă de funcționare. Localitatea Susag, nr. 31, familia Ciucle Teodor. (3042341)

Vând 2 tractoare U 650, perfectă stare de funcționare. Telefon 094.522.567. (3042340)

Vând Dacia 1300, an 1981, preț 1.800 DM; eventual în rate. Telefon 237022. (30201)

Vând Daewoo Espero 1,5 16V, an 96, preț 12.700 DM. Telefon 254544; 094.391.907. (30223)

Vând BMW 316, 1983, avariat, banzină, 1600 cmc. Telefon 242100, 092.562.014. (30230)

Vând Opel Vectra, an 1991, Euro II, preț 5.000 DM. Telefon 279674. (30238)

Vând autodubă frigorifică MAN, 3 tone. Telefon 259715; 280753. (30242)

Vând autodubă Iveco 3,5 tone. Telefon 259715, 280753. (30242)

Vând Dacia 1310 Berlină, 1993, 2.800 DM negociabil. Telefon 057 - 234757; 286220. (30258)

Vând genți aluminiu, cu 5 găuri, cu cauciucuri 205x65/15, în stare bună. Telefon 092.381.750. (20259)

Vând Mitsubishi Pasero 4x4 (Seep) înmatriculat 1994, 7.000 DM. Telefon 277181. (30262)

Vând VW Golf II, 1300 cmc, injecție, benzină fără plumb, catalizator 2 uși, trapă, stare perfectă, anul 1989; preț 2.600 DM. Telefon 245742; 241452. (30270)

Vând Dacia 1310, an 1986, stare bună, preț 1.750 DM negociabil. Telefon 267221; 279311. (30292)

Vând Opel Ascona C, 1986, stare bună, preț informativ 2.450 DM. Telefon 277557, după ora 16. (30304)

VÂNZĂRI ELECTRO

Vând TV color tip Sport, diagonala 37 cm cu telecomandă. Telefon 211491. (29709)

Vând TV color, 800.000 lei, combină frigorifică, congelator, mașină spălat automată. Telefon 285010. (29962)

Vând diverse tipuri TV COLOR, preț 800.000 lei; garanție 6 luni. Telefon 244904, orele 9-17. (28698)

Vindem o mare gamă de televizoare color la prețuri convenabile. Telefon 280260. (29725)

Vând MAȘINĂ SPĂLAT AUTOMATĂ, 880.000 lei; TV COLOR 700.000 lei; LADĂ FRIGORIFICĂ 1.300.000 lei, ofer garanție. Telefon 259339, 563027. (3040385)

Vând televizor color, mașină spălat automatică, cuptor microunde cu garanție. Telefon 284604. (29944)

Vând congelator cu sertare, 180 DM. Telefon 285010. (30159)

Vând calculatoare și imprimante second-hand. Informații telefon 289679; 092.645.946. (29695)

Vând ieftin INSTALAȚII SATELIT și BOXE 50 W. Telefon: Arad 237471; Ineu 511485. (28770)

Vând TV color stereo, 90 DM. Telefon 285010. (30159)

Vând mașină spălat automată 1.000.000 lei; TV color 700.000 lei; frigider 700.000 lei; combină frigorifică 1.500.000 lei, chiuvetă inox 300.000 lei. Telefon 275277. (28757)

Vând diferite TELECOMENZI pentru televizor (160.000 lei), video, satelit, transformatoare linii. Telefon 092.368.868. (mp)

Vând telefon fără fir Bosc și radiocasetofon auto Blaupunkt. Telefon 092.419.919. (29865)

Vând CÂNTARE ELECTRONICE și CASE MARCAT FISCALE pentru comerț, servicii, restaurant, benzinărie. Telefon 272727. (29353)

Vând combină muzicală Aiwa, telecomandă, 3 CD, nouă, preț 400 DM. Telefon 245191; 094.183.071. (30177)

Vând urgent combină frigorifică 250 DM și celular Erikson 60 DM. Telefon 288660. (30187)

Vând TV color Philips, stereo, teletext. Telefon 264004. (30249)

VÂNZĂRI DIVERSE

Vând (închiriez) garaj, zona Vlaicu-Făt Frumos. Telefon 235784, 092 308 400. (30018)

Vând PLASĂ GARD zincată, orice dimensiuni, PLASĂ RABITZ și CUIE CONSTRUCȚII, str. Vrabiei nr. 4. Telefon 289997, 094.558.552. (27190)

Vând SARE la saci și bulgări, cantități mari. Telefon 059-144334. (26321)

Vând termotekă Beretta, convertor boiler pe gaz. Telefon 253973. (30294)

Vând mașini produs șosete, computerizate, import Italia. Telefon 063-233481, 092 339 147. (mp)

Vând ouă de prepeliță (medicament, incubare), instrucțiuni. Telefon 289966; 248064. (29847)

Vând BAR pe ștrand, ultracentral, aparat popcorn, 600 DM; cuptor pizza, 800 DM. Vând cazan încălzire pe gaz pentru 1.000 mc, 1.100 DM. Telefon 092.301.798. (29982)

Vând garaj, zona Vlaicu-Lebăda. Telefon 285010. (29961)

Vând Dacia 1300, preț 1400 DM, negociabil sau accept oferte; + telefoane mobile. Telefon 253572; 094.544.832. (30057)

Vând câini Ciobănesc Americano-Canadian (lup alb) 7 luni. Telefon 057/461222. (30063)

Vindem PUI vii de CARNE (mari), la ferma din ȘIRIA, sâmbătă, 9 octombrie 1999, orele 8-17. (30064)

Vând lemne foc, esență tare, orice cantitate. Telefon 210373. (30073)

Vând două iepe sure, 8 ani, Secusigiu nr. 306, telefon 194. (28067)

Vând patru + un loc de veci în Cimitirul Eternitatea. Telefon 282647. (30162)

Vând LEMNE FOC tăiate, esență tare. Telefon 277027. (29537)

Vindem cântare electronice; vitrine frig; instalație germană industrială cu programe (spălat, uscat, călcat); cântar cu ecran de 100 kg; dulap frig cu 2 uși; mobilier alimentar. Informații telefon 270919 sau seara 253601. (29734)

Vând frigider Arctic mic, 850.000 lei; aragaz 2 ochiuri + butelie, 650.000 lei. Telefon 254794. (30151)

Vând aparat vulcanizare și aparat spălătorie auto, preț 1.300 DM bucata; vând motor Diesel Ford 1,6; Opel Kadet 1,6; Sierra 2,3; Passat 1,6 Turbo Diesel și aducem la comandă. Telefon 094.891.457; 094.211.118. (30160)

Vând BCA 605.000 lei/mc; CIMENT; VAR; FIER BETON. Telefon 094.524.456; 054.211807. Sunați și nu veți regreta! (f, 0974043)

Vând avantajos dormitor complet de culoare deschisă, paturi separate. Telefon 231405. (30194)

Vând termotekă Ocean Beretta 24 kw sigilat, 1.200 DM și convertor 2,5 kw, 250 DM. Telefon 250854. (30153)

Vând dormitor: videorecorder Deck Sharp; pikup Akai; mașină de cusut. Telefon 224310, după ora 15. (30199)

Vând urgent mașină produs pufuleți, în funcționare. Telefon 094.927.728. (30200)

Vând cazan țuică, 110 litri. Telefon 258365, orele 16-22. (30209)

Vând 3000 bucăți țiglă veche. Informații telefon 231998. (30214)

Vând betonieră fără motor. Informații telefon 263365. (30226)

Vând dulap cu 2 uși, etajat, culoarea lemnului. Telefon 242100. (30229)

Vând dulapuri combinate cu vitrine noi, stejar, export, deosebite, pentru bucătării, sufragerii. Telefon 259536; 210083. (30232)

Vând 40 saci îngrășăminte NPK 20.20.0; preț avantajos. Telefon 279471. (30236)

Vând baloane pentru vin, str. Poetului, nr. 114. Telefon 247565. (30239)

Vând cățel Teckel păr scurt, 3 luni, părinți import, campioni. Telefon 280147. (30241)

Vând 2 locuri de veci, Cimitirul Eternitatea. Telefon 246624. (30255)

Vând EUROBOLȚARI TERMOIZOLANȚI cu garanție; 300x250x200; 3.600 lei/bucata; 1 mc - 240.000 lei. Telefon 281491; 092.381.750. (30259)

Vând haine sortate second-hand, en-gros, 2 DM/kg. Telefon 266287. (30272)

Vând urgent mobilă (cameră de zi), dulap 2 uși masă 4 scaune, vitrină, mașină de cusut Singer. Telefon 249806; 094.778.462. (30261)

Vând mașină de cusut industrială, marca Super. Telefon 413194. (30277)

Vând aspirator Moulinex, radiatoare electrice, uși din lemn, mașini de scris, mobilier lemn. Telefon 276898. (30322)

CUMPĂRĂRI TERENURI, IMOBILIARE

Cumpăr apartament indiferent număr de camere, la preț rezonabil. Telefon 235784, 092 308 400. (30018)

Cumpăr teren agricol vizavi de sere. Telefon 092.275.276. (29700)

Cumpăr urgent apartament 2 camere, et. I-III (Polivalentă) sau (Maiakowski). Telefon 094 778462; 249806. (30023)

Cumpăr apartament 2 camere; ofer 12.000 DM. Telefon 253326. (29283)

CUMPĂRĂRI DIVERSE

Cumpărăm sticle 1/2 litri tip bere, la prețul de 550 lei/bucata. Telefon 286418; 286826. (20119)

Cumpăr sticle de bere. Telefon 280695. (30163)

CERERI ȘI OFERTE DE SERVICII

Universitatea de Vest „VASILE GOLDIȘ" Arad, Bd. Revoluției, nr. 81, angajează: șoferi toate gradele; ajutori bucătari; îngrijitoare și bucătari. Informații Serviciul Administrativ, orele 7-8. (30147)

Angajez absolvent INFORMATICĂ și TEHNICIAN service calculatoare. Telefon 284040, 094.207.455. (29641)

Angajăm COFETAR-PATISER cu experiență. Telefon 287203. (30078)

Restaurant „SALVI" angajează OSPĂTARE și CASIERĂ, cu calificare și experiență minimă în domeniu. Informații telefon 270772. (30065)

Angajez BARMANI sau BĂRMĂNIȚE, cu experiență. Telefon 092.301.798. (29983)

SC „ROBAC" SRL angajează persoană cu experiență în administrarea unei societăți comerciale private, cunoscătoare limbă germană, operare pe calculator, domiciliul stabil în Arad, vârsta maximă 35 ani, sex feminim. Telefon 092 626 186. (3040387)

SC „ROBAC" SRL angajează TRANSLATOARE LIMBĂ GERMANĂ, ENGLEZĂ, vârsta maximă 35 ani. Informații telefon 092 626 186. (3040387)

ANGAJĂM VÂNZĂTOARE (18-24 ani). Informații ZIRIDAVA (parter - Parfumeria ILLUSION), orele 18-20. (30129)

ANGAJEZ BRUTAR calificat, Arad (patiser). Telefon 211564, ora 15. (30117)

Firma „EMIN COMP" SRL angajează o ospătară și o bucătăreasă să lucreze în Germania, cu documente legale (care are cetățenie germană și română). Telefon 092.709.493. (30144)

(Continuare în pagina 15)

(Urmare din pagina 14)

Societatea Comercială de Industrializarea Laptelui Arad - SA, str. Orșova, nr. 6, telefon 287561; 287249, angajează urgent: 1 INSTALATOR SANITAR și încălzire centrală (cunoștințe de sudură autogen și electric). Informații la Compartimentul Personal al unității. (30155)

ANGAJEAZ BARMANĂ condiții avantajoase, bar LOTUS, etaj I. Telefon 092. 295.353. (30154)

SOCIETATE COMERCIALĂ angajează LUCRĂTOR în DEPOZIT. Informații telefon 279739. (30175)

Companie străină serioasă, angajează persoane dinamice, studii superioare - medii, vârsta minimă 27 ani. Telefon 094.866.456. (30210)

ANGAJĂM MECANIC calificat mașini cusut piele, fosta BRASERIE Piața Română, zilnic 8-16. (30246)

ANGAJĂM PAZNIC noapte, eventual pensionar. Telefon 256901, orele 9-15. (30257)

SCCA „TEHNOMETALICA" ARAD, angajează presator metale la rece, cu contract de muncă sau cu convenție (pensionar). (30264)

ANGAJEZ BARMANIȚE, bar „DELFI SERV", Calea Timișorii, nr. 191, Aradul Nou. (30281)

PRESTĂRI SERVICII

RENOVĂRI interioare, finisaje, zugrăveli, gresieri, parchetări etc. Telefon 277353; 094909535. (30009)

RECTIFICĂM ARBORI COTIȚI în incinta AUTOSERVICE MICĂLACA. Telefon 262098. (30008)

REPREZENTANȚĂ repară: ARAGAZE, mașini spălat, microunde, instalații electrice. Telefon 270098. (30005)

EXECUTĂM ROLETE lemn, plastic, rabatabil; CUMPĂR TEI uscat. Telefon 244720. (30123)

Execut lucrări ÎNCĂLZIRE CENTRALE - SANITARE (cupru). Telefon 094.391.892; 216552. (c.)

ABSOLVENȚI! Executăm FOTOGRAFII retușate alb-negru, sepia, color pentru TABLOU. FOTOSTUDIOUL „B & B HELIOS". Telefon 272723, str. Fulgerului nr. 8, Arad. (30090)

TRANSPORT MARFĂ 3 - 5 tone; avantajos; convenabil. Telefon 253629; 251502. (30196)

„IZOREX" execută HIDROIZOLAȚII cu membrană hidroizolatoare cu ardezie import Austria; garanție 10 ani. Telefon 057 - 266230; 094. 612.877. (30215)

EFECTUĂM rapid, avantajos; orice LUCRĂRI de CONSTRUCȚII, ZUGRĂVELI. Telefon 240135. (30248)

FIRMĂ PARTICULARĂ, execută: zugrăveli, tencuieli, gresieri, șarpante, faianțări, șeminee. Telefon 222886, 094. 862.112. (30256)

DIVERSE

Primăria GURAHONȚ organizează licitație în 19.10.1999 și în fiecare zi de marți până la adjudecare, pentru spațiu din str. Iuliu Maniu, nr. 40, cu destinație spațiu administrativ, depozit, magazin excepție bar, restaurant. Relații Primăria Gurahonț, telefon 420309. (5213482)

În data de 06.10.1999, ora 12, la Judecătoria Arad, camera 41, se vinde la licitație publică, imobilul proprietatea lui Giurgiu Daniel, din localitatea Galșa, nr. 125, cu prețul de 30.000.000 lei. (30218)

CITAȚII

Judecătoria Arad, dosar nr. 3773/1999. Se citează pârâtul Eisele Matei, în data de 13 octombrie 1999, la sala 2 parter, ora 8, în proces cu Tufler Eugenia, pentru ieșire din indiviziune. Termen de judecată, la data de 13.10.1999. (30120)

TURISM

ATLASSIB

Efectuează zilnic transport de persoane în GERMANIA, AUSTRIA și FRANȚA, la prețuri accesibile cu autocare moderne.

NOU!!! ITALIA cu tranzit AUSTRIA, SUEDIA cu tranzit POLONIA și UNGARIA la BUDAPESTA.

IMPORTANT! Prin „ATLASSIB" puteți călători în toată EUROPA: BELGIA, OLANDA, DANEMARCA, FINLANDA, NORVEGIA, ANGLIA, SPANIA, PORTUGALIA.

Pentru grupuri organizate, închiriem autocare și microbuze moderne.

„ATLASSIB" efectuează servicii de mesagerie, asigurări medicale și cărți verzi.

Agențiile din centru: telefon 251871 și 252727 și AUTOGARĂ, telefon 270562.

VĂ AȘTEPTĂM, zilnic. (c. 17)

NOU!!! REDUCERI DE PREȚURI

„Pletl"

vă oferă:
zilnic spre Germania
PASSAU - REGENSBURG - NÜRNBERG - HEILBRONN - STUTTGART - KARLSRUHE - HEIDELBERG - WÜRZBURG -FRANKFURT - MAINZ - GIESSEN.

SERVICII: călătorie în autocare noi, moderne; 2 bagaje gratuite; însoțitoare de bord; o masă caldă în Ungaria.

Informații și înscrieri la AGENȚIILE PLETL: ARAD, telefon 057-252291; LIPOVA, telefon 057-561377, telefon 057-563011; TIMIȘOARA, telefon 056-200119; LUGOJ, telefon 056-359651; REȘIȚA, telefon 055-224904. (c.)

AGENȚIA DE TURISM „SEMO TOUR" ARAD

vă oferă:

- excursii lunare în EGIPT, ITALIA, SPANIA, GRECIA, ISRAEL, ANGLIA, MAROC, MAREA EGEE, AUSTRIA, FRANȚA; săptămânale în: DUBAI, CHINA și TUNISIA, THAILANDA , MEXIC, la prețuri fără concurență.
- excursii individuale în CROAȚIA și UNGARIA.
- bilete de odihnă și tratament la: FELIX, HERCULANE, OLĂNEȘTI, POIANA BRAȘOV, VORONEȚ, VOINEASA. Informații telefon/ fax 057 - 283311, sau str. Eminescu nr. 13. VĂ AȘTEPTĂM! (c. 1000)

SCHIMBURI

Schimb (vând) apartament 1 cameră, zona Vlaicu, cu apartament 2 camere Micălaca, zona 100 sau 300. Telefon 273778; 219139. (30203)

Schimb apartament 4 camere cu casă în municipiul Arad sau în comunele apropiate. Informații telefon 281968, 289771. (27132)

ÎNCHIRIERI

Închiriez (ofer) locuință (ne)mobilată. Telefon 235784, 092 308 400. (30018)

Doresc să închiriez garsonieră și apartament (ne)mobilat. Telefon 235784, 092 308 400. (30018)

Caut spre închiriere SPAȚIU (10-30 mp) ULTRACENTRAL. Telefon 094 797 849 sau 270729. (30011)

Închiriem spații comerciale pentru magazine, depozite, birouri, etc. Telefon 281060 și 281047. (29955)

Ofer spre închiriere apartament (ne)mobilat. Telefon 210555, 210255. (29410)

Doresc să închiriez apartament în zonă centrală, 2-3 camere. Telefon 210255, 210555. (29410)

Închiriez spații comerciale cu suprafețe diferite, pe Calea Lipovei nr. 113, vizavi de Restaurant Flora. Telefon 092. 921.103. (30031)

Ofer spre închiriere, ultracentral, casă, curte, intrare separată, 2 camere, hol, baie, bucătărie, pentru sediu de firmă birouri, cabinet. Aștept oferte serioase. Informații telefon 092.735.984. (30097)

Ofer spre închiriere pe termen lung, apartament 2 camere, mobilat, gaz, satelit, Micălaca, bloc 303/III, sc. A, ap. 13. (30006)

Ofer spre închiriere spațiu comercial bl. 301. Telefon 094 708 200. (29532)

Doresc să închiriez sau să cumpăr locuință zona ultracentrală, posibilități de folosire și birou. Telefon 092 626 186. (3040387)

Închiriez brutărie + magazin mixt sau vând, în Vladimirescu la șosea; vând casă de marcat electronică și aparat de cafea cu fise, nou. Telefon 514185. (30128)

Primesc un student în gazdă; prefer din județ. Telefon 211583. (30192)

Ofer spre închiriere garsonieră confort I, Grădiște. Telefon 211926; 285958. (30188)

Ofer spre închiriere apartament 1 cameră, bucătărie, mobilat, zona Confecții, pe termen lung; plata anticipat. Telefon 250997. (30206)

Ofer pentru închiriere garsonieră occidentală, 120 DM anticipat. Telefon 281195. (30140)

Ofer spre închiriere o cameră mobilată cu încălzire centrală, str. Ural, nr. 8. (30202)

Ofer spre închiriere apartament una cameră, mobilat, 100 DM/lună; plata anticipat 6 luni; Vlaicu, bloc Z 26. Telefon 277105. (30204)

Închiriez (ofer) apartament ultracentral, (str. Unirii), tot confortul. Telefon 264995. (30217)

Dau în chirie în Alfa, una cameră bucătărie, baie, anexe și toate utilitățile, prefer elev(ă), student(ă). Telefon 253260. (30224)

Ofer spre închiriere apartament 2 camere, decomandat, nemobilat, 80 DM/lună. Telefon 094. 532.742; orele 8-14. (30234)

Ofer spre închiriere garsonieră zona Vlaicu. Informații telefon 248576. (30243)

Ofer spre închiriere 1 cameră, bucătărie, centru, la casă, intrare separată. Telefon 284565, orele 10-20. (30244)

Ofer spre închiriere spațiu comercial situat în Chișineu Criș. Telefon 520664. (3041377)

Caut să închiriez spațiu comercial central, sau cu vad bun. Telefon 094.543.320. (30265)

PIERDERI

Pierdut adeverință pământ eliberată de Primăria Păuliș, pe numele Iancu Jenica Aurelia. O declar nulă. (30130)

Pierdut legitimație de transport eliberată de Universitatea „Aurel Vlaicu" Arad, pe numele Buzărin Marinela Alina. O declar nulă. (30141)

Pierdut legitimație de serviciu eliberată de Ministerul Justiției, pe numele Cotuțiu Aurelia. O declar nulă. (30176)

Pierdut autorizație de funcționare pentru AF „HANUL ANCUȚEI", nr. 53/10.10.1992, eliberată de MEF Arad. O declar nulă. (Ag. Lipova, 3040392)

Pierdut carnet șomer nr. 25523 eliberat de DMPS Arad, pe numele Gain Aurel. Îl declar nul. (30165)

Pierdut cărți verzi eliberate de SA „UNITA" cu numerele 032739, 41253, 41257, 048402, în alb. Le declar nule. (30207)

Pierdut adeverință de proprietate, nr. 1097/18-12.1991, eliberată de Primăria Păuliș, pe numele Stoi Saveta. O declar nulă. (30216)

Pierdut carnet de sănătate eliberat de Circa VI Arad, pe numele Mukuczo Nicolae. Îl declar nul. (30231)

Pierdut cod fiscal nr. 276140 eliberat de MEF Arad, Circumscripția Fiscală Chișineu-Criș, pe numele MAYER FAUST - AF. Îl declar nul. (3041376)

Pierdut tichet asigurare auto Dacia Breck, AR02BUJ, eliberat de ARDAF Arad. Îl declar nul. (30266)

Pierdut cod fiscal nr. 3514758 eliberat de MEF Arad, pentru AF ROSITA. Îl declar nul. (30273)

Pierdut legitimație gardian pe numele Păncotan Beniamin, eliberată de CGP Arad. O declar nulă. (30276)

Pierdut carnnet șomaj eliberat de DMPS Arad, pe numele Dehelean Florica. Îl declar nul. (30274)

† SERVICII FUNERARE †

SC „NOSFERATU" SRL,
str. Ghiba Birta nr. 26, telefon 270437; 094.554.874. Sprijinul de care aveți nevoie în momentele grele

NON - STOP
SERVICII FUNERARE COMPLETE.

SICRIE: diferite esențe și modele occidentale. RESPETE: pânză, mătase (seturi complete), voal. CRUCI: lemn și metal. ACCESORII: prosoape, batiste, panglică neagră, baticuri, mânere, lumânări, catafalc, sfeșnice, steag de doliu. SERVICII: spălat, îmbălsămat, îmbrăcat, transport intern și internațional; ASIGURĂM colaci, colivă, coroane, jerbe, fotografii profesionale, fanfară; ORGANIZĂM pomeni; INTERMEDIEM gratuit obținerea actelor necesare înhumării. Oferta brad: sicriu brad, respete, cruce - 750.000 lei. TRANSPORTUL SICRIULUI LA DOMICILIU, este GRATUIT!!!. Experiența noastră, este garanția dumneavoastră! (c)

NON-STOP
RO-STYL-COMPANY firmă producătoare de sicrie, str. M. Eminescu nr. 4, (vizavi Cinema MUREȘUL) telefon 211929, 094.537.715; 094.558.712.

TOTUL ÎNTR-UN SINGUR LOC, LA PREȚ DE PRODUCĂTOR, CALITATE și OPERATIVITATE OCCIDENTALĂ:

- îmbălsămat, îmbrăcat, cosmetizat
- sicrie: 400-1.600.000 lei
- sicrie lux
- lenjerie deces: 160.000-600.000 lei
- cruci, mânere - sicriu etc.

OFERTĂ: sicriu, lenjerie, cruce - 730.000 lei;

Transport în Arad GRATUIT.

Transport GRATUIT la firmele concurente, pentru ca să puteți compara prețurile și calitatea. (c.)

† DECESE †

Îndurerați, anunțăm trecerea în neființă la vârsta de 79 ani, după o lungă suferință, a celei care a fost mamă, bunică și străbunica noastră
MARCU ROZALIA.
Înhumarea va avea loc azi, 6 octombrie 1999, ora 13, de la Capela Cimitirului Eternitatea. Dumnezeu să o odihnească în pace! Familia îndoliată.

Cu adâncă durere în suflet anunțăm încetarea din viață a iubitului nostru soț, frate, unchi, cumnat, verișor,
TĂUT DUMITRU,
în vârstă de 76 ani, după o lungă și grea suferință. Înmormântarea va avea loc joi, 7 octombrie 1999, ora 13, de la Capela Cimitirului Eternitatea. Familia îndoliată.

Cu durere anunțăm trecerea în veșnicii a celui ce a fost soț, tată, socru, bunic și străbunic,
GAGA GHEORGHE,
din Minișul de Sus. Înmormântarea va avea loc joi, 7 octombrie 1999, ora 14, în Cuvin. Familiile îndoliate: Gaga, Leric și Redeș.

Cu adâncă durere anunțăm încetarea din viață, după o grea suferință, la vârsta de 70 ani, a iubitei noaste mame, soacre și bunici,
CIRIN ELENA,
născută GOMBOȘ. Înmormântarea va avea loc azi, 6 octombrie, ora 14, de la domiciliul din str. CONDURAȘILOR nr. 44. Dumnezeu să o odihnească în pace! Familiile îndoliate: prof. Covaci Rodica și ing. Cirin Petru.

Cu adâncă durere anunțăm încetarea din viață a iubitului nostru soț, tată, socru și bunic,
CIOBAN TEODOR,
în vârstă de 60 de ani. Înmormântarea va avea loc joi, 7 octombrie 1999, ora 14, la Cimitirul Pomenirea - capelă. Familiile îndoliate: Cioban și Vărădeu.

† CONDOLEANȚE †

Locatarii blocului 30 str. Călimănești, regretă moartea bunului vecin
SAVICI MILIVOI
și transmite sincere condoleanțe familiei îndoliate. (30212)

Consiliul de Administrație al SC „ATIC ARTEXIN GRUP" este alături de familia VALICEC în greaua încercare prilejuită de trecerea în neființă a lui
ANTON VALICEC
și transmite sincere condoleanțe îndureratei familii. (30233)

Colectivul SC „ATIC ARTEXIN GRUP" deplânge dispariția prematură într-un tragic accident, a colegului lor
TONY VALICEC .
om de o conduită morală deosebită, bun coleg și prieten. Amintirea lui va rămâne veșnic în sufletele noastre. Dumnezeu să-l odihnească în pace! Condoleanțe familiei îndoliate. (30233)

Mulțumim tuturor celor care au fost alături de noi la durerea pricinuită de moartea iubitei noastre
GÖTZ EVA,
în mod deosebit doamnei doctor Filip Simona, care timp de 4 ani a tratat-o cu devotament, prelungindu-i viața. Soțul și fiicele, îndoliați. (30251)

Colectivul de cadre didactice al Școlii nr. 3 Arad, este alături de familia COVACI PETRU și RODICA în greaua pierdere pricinuită de decesul mamei și transmite sincere condoleanțe. (30263)

O lacrimă și o rugăciune pentru scumpa noastră bunică
ELENA CIRIN.
Nepoata Andreea - Elena și Olimpia. (30268)

Suntem alături de domnul director HODREA PETRE în greaua durere pricinuită de moartea tatălui. Sincere condoleanțe! Colectivul SC „D'ORO IMPEX" SA Arad. (30280)

Sincere condoleanțe verișorilor PETRICĂ și RODICA CIRIN, la decesul mamei lor dragi. Familia David Ioan. (30303)

Suntem alături de domnul ing. CIRIN PETRU în marea durere pricinuită de decesul mamei sale. Sincere condoleanțe! Conducerea și colectivul TESA de la SC „WEST SHOES" IND SA ARAD. (30324)

Colectivul Secției Chirurgie a Spitalului Clinic Județean este alături de dr. MARCU CONSTANTIN în momentele grele pricinuite de decesul mamei sale și transmite condoleanțe familiei îndoliate. (30312)

Îndurerata soție Tăut Ecaterina mulțumește cadrelor medicale de la Spitalul Municipal, în special domnului dr. Dușe Tănase pentru devotamentul și competența profesională acordată bunului meu soț,
TĂUT DUMITRU.
Dumnezeu să vă binecuvânteze iar pe el să-l odihnească în pace! (30323)

Trecerea în neființă a iubitului nostru cumnat și unchi,
TĂUT DUMITRU,
ne-a întristat profund și suntem alături de soția mult îndurerată. Familiile: TĂUT și POP. (30323)

Dumnezeu să vă mângâie și să vă aline durerea la despărțirea de cel care a fost un bun verișor și unchi,
TĂUT DUMITRU.
Suntem alături de familia îndoliată. Lazăr Maria și dr. Lazăr Dorin. (30323)

Mulțumesc tuturor prietenilor, vecinilor și cunoștințelor care au fost alături de mine, în greaua încercare pricinuită de moartea bunului meu soț,
DRĂGOI SABIN (PUIU).
Soția SILVIA. (30348)

† COMEMORĂRI †

Lacrimi, o rugăciune și o lumânare la împlinirea a 3 ani, azi, 6 octombrie 1999, de când a plecat dintre noi, fiul, fratele, unchiul și cumnatul
BUDĂU GHEORGHE.
Dumnezeu să-l odihnească în pace! (3041375)

Pios omagiu celui care a fost ing. MIRCEA DĂRĂBAN de la moartea căruia se împlinesc 11 ani. Dumnezeu să-l odihnească! Mama. (29875)

Tristă și neuitată va fi ziua de 6 octombrie, când se împlinesc 4 ani de la decesul dragului nostru soț, tată și bunic
GHERMAN NICULAIE.
Dumnezeu să-l ierte! Te vom plânge mereu: soția Ana, copiii și nepoții. (29990)

Azi, 6 octombrie 1999, se împlinesc 3 ani de la decesul scumpei noastre mamă, bunică și soție,
MOȚ FLOARE (IȚA).
Dumnezeu să o odihnească în pace! Nu te vom uita niciodată! Familia. (30085)

Azi, 6 octombrie 1999, se împlinesc 4 ani de când ne-a părăsit pentru totdeauna, cea care a fost o mamă iubitoare, soacră și bunică adevărată
POPUȚA ELISABETA.
Nu te vom uita niciodată! Fiica, ginerele și nepotul cu soția. (30085)

Amintim celor care au cunoscut-o, că azi, 6 octombrie 1999, se împlinesc 6 săptămâni de la trecerea în eternitate a celei care a fost cea mai bună mamă, soacră, bunică și străbunică
MOȘ CATALINA
din PECICA. Cu smerenie ne plecăm capul în fața tristului mormânt, rugându-ne ca bunul Dumnezeu să o odihnească în pace! Familiile îndoliate: Moș, Lengyel, Funar și Ursuț. (5213549)

Au trecut 6 luni de lacrimi și durere de când a plecat dintre noi, cel mai bun soț, tată, socru și bunic
VOIAN SOLOMON
din SEBIȘ. „Sufletul ne doare/Durerea ne apasă/Dumnezeu te-a luat în ceruri/Și nu mai ești acasă/Amintirea ta rămâne/În orice pas, neștearsă". Ticule dragă, ne lipsești foarte mult. Familia îndurerată. (30158)

SC „TAP-CON" SRL

Vinde:

- COLŢARE - CANAPELE - FOTOLII EXTENSIBILE din producţie proprie, tapiţate cu pluş SUA.

Preţuri cuprinse între: 3.355.000-3.843.000 lei (TVA inclus, adaos comercial 0%)

Orar zilnic între orele 7,00-15,30, str. A Gutembrunn nr. 124; tel/fax: 286069.

(5224433)

Ferestre şi uşi meseriaşe

din profile PVC TROCAL şi HUEK Aluminium

cu feronerie schüring şi SIEGENIA

Mondo Style

uşi de interior, rulouri, pervaze, jaluzele, podele laminate, plase anti insecte

ARAD, magazin Ziridava, parter, tel: 256.388
TIMISOARA, Calea Aradului, 87
tel/fax: 056-200.321, -200.355, -1999.09 - fax: 056-204.745
Show-room: Magazin Bega, etajul III, tel: 056-293.104

CAMERA DE COMERŢ ARAD

DEPARTAMENTUL ÎNVĂŢĂMÂNT anunţă organizarea următoarelor cursuri:

- Contabilitate - postliceal;
- Referenţi comerţ intern şi internaţional - postliceal;
- Operatori cărţi de muncă;
- Iniţiere în utilizarea calculatoarelor.

Cursurile postliceale se organizează în colaborare cu Direcţia Muncii şi Protecţiei Sociale Arad.
Informaţii suplimentare la sediul CCIA Arad, str. Cloşca nr. 5, camera 31, etajul 2, tel.: 25.22.50 sau 25.30.00

(974042)

TE-AI CONECTAT LA EURONET ?

acum si in Romania

euroNet

coneXiunea ta cu lumea

Prin reteaua mondiala Internet vei avea acces la infomatie din absolut orice domeniu: afaceri, politica, bursa, sport, invatamant si educatie, turism, divertisment, baza de date, ziare electronice, jocuri, programe gratuite.

Trafic NELIMITAT !!!

Casuta E-MAIL cu doar 0,93 USD pe luna
Acces FULL INTERNET cu numai 6 USD pe luna
LINIE DEDICATA 50 USD

Suna acum la tel: 940

conecteaza-te si vei Descopery lumea IEFTIN

G.I. MOTOR

Telefon 251417

Vinde numai prin

DEPOZITUL DIN GARA Arad

CIMENT ALEŞD

39.000 lei sacul (are inclus TVA)

891515

GRATUIT primele 20 secunde
Tarif 4950 lei / 30 secunde
INTERZIS MINORILOR

89.10.10

Primele 20 secunde netaxate
Tarif 7450 lei 30 de secunde

SC „BENDEA" SRL

VINDE PRIN MAGAZINELE DIN ARAD
B-dul Revoluţiei nr. 26-38, telefon 231.853
Liviu Rebreanu nr. 68, telefon 250.905
la cele mai mici preţuri

- GRESIE cal. I - 93.000 lei/mp
- FAIANŢĂ - 68.000 - 80.000 lei/mp
- ADEZIV şi CIMENT pentru rostuit
- ŢEAVĂ CUPRU şi accesorii
- SPĂLĂTOARE INOX şi CABINE DUŞ
- BOILERE ELECTRICE şi CAZANE BAIE
- ROBINEŢI şi FITINGURI * CĂZI BAIE şi ACCESORII
- OBIECTE SANITARE şi ACCESORII
- ŢEAVĂ POLIETILENĂ CU ACCESORII
- ŢEAVĂ ZINC şi NEAGRĂ
- PROFILE LAMINATE * TABLĂ ZINCATĂ, decapată şi striată
- CARBID

PROGRAM ZILNIC 9,00-17,00
SÂMBĂTĂ 9,00-13,00

(5224119)

MINISTERUL FINANŢELOR ADMINISTRAŢIA FINANCIARĂ A MUNICIPIULUI ARAD

Serviciul Colectarea Veniturilor

PUBLICAŢIE DE VÂNZARE

Anul 1999 luna octombrie ziua 1

În temeiul art. 55 din OG 11/1996 privind executarea creanţelor bugetare se face cunoscut prin prezenta, că în ziua de 8 octombrie 1999, orele 11, în localitatea Arad, str. Bicaz, nr. 1-5, se vinde prin LICITAŢIE PUBLICĂ următorul bun mobil aparţinând debitorului SC TEHNOCHEMICAL LTD.:

AUTOSPECIALIZATĂ BASCULANTĂ ROMAN tip 10215 FK

PREŢUL MINIM DE PORNIRE a licitaţiei este de 247.000.000 lei.

ALTE INFORMAŢII SUPLIMENTARE se pot obţine la sediul Administraţiei Financiare a Municipiului Arad, B-dul Revoluţiei nr. 77, Serviciul Colectarea Veniturilor, camera 26, între orele 8-10, precum şi la sediul debitorului din Arad, strada Bicaz, nr. 1-5.

S.C. ROLAND PLUS S.R.L.

ARAD, STR. ANDREI ŞAGUNA NR. 38, TEL. 257323

VINDE:
- uşi metalice (uşi blindate) pentru apartamente;
- gresie, faianţă import Spania, Italia;
- parchet, fag, stejar, carpen;
- calorifere de aluminiu import Italia;
- vopsele lavabile;
- aplice tavan;
- adeziv pentru gresie, faianţă;
- glet pentru perete.

Program: Luni - Vineri: 9-17; Sâmbătă: 9-12

In anul 1991 SATLINE

va oferea televiziunea prin cablu, o fereastra deschisa spre lume.
Acum va oferim si ..... fereastra

profile TROCAL Germania

Producem si montam usi si ferestre din PVC armat cu geam termopan

tel-fax 251461 ;094507211

Arad str, FELEACULUI Nr. 1

ECOS IMPEX

DISTRIBUITOR UNIC AL PRODUSELOR PENTRU ACOPERIŞ COVERDACH Nou

DESCRIERE: sistem pentru acoperişuri din tablă de oţel aluzincată Ř 0,5 mm profilată şi modulată, cu strat perlat sau granulat, din ardezie colorată.
GARANŢIE: în condiţii corecte, 30 de ani.
DURABILITATE: circa 100 de ani.
DIMENSIUNI: Element ALFA 1185 mm X 450 mm
Element DELTA 1200 mm X 450 mm
Acoperire 2,26 elemente / mp
GREUTATE: 3 kg / buc.; cca. 6 kg / mp

Arad, Calea A. Vlaicu nr. 257 (lângă Peco Vlaicu)
Tel./fax: 057/289740

(66827)

COMISIA DE SELECŢIE A ADMINISTRATORILOR

constituită în baza Hotărârii A.G.E.A. de la SC „PARC" SA, nr. 1, din data de 17.08.1999 şi în conformitate cu OUG 49/1999 şi Normele Metodologice aprobate prin HG 364/1999, completate cu dispoziţiile referitoare la administratori din Legea 31/1990 republicată, anunţă:

Organizarea concursului de selecţie al administratorilor la sediul SC „PARC" SA ARAD, str. G. Dragalina nr. 25, în data de 5.11.1999, orele 10,00.

Ofertele se depun în plic sigilat până la data de 4.11.1999, la sediul societăţii.

Documentele prevăzute la art. 8 din HG 364/1999, sunt puse la dispoziţia candidaţilor la sediul societăţii, începând cu data de 7.10.1999.

Informaţii suplimentare se pot obţine la sediul societăţii.

(5224389)

BANCA ROMÂNĂ PENTRU DEZVOLTARE
GROUPE SOCIÉTÉ GÉNÉRALE
Sucursala Județeană ARAD
Bd. Revoluției nr. 5-7
Telefon 253280

ADEVĂRUL

COTIDIAN INDEPENDENT ARAD

Anul XI, nr. 2816

Joi, 7 octombrie 1999 ● 16 pagini ● 1400 lei ● e-mail: adevarul@net.ro

WEST BANK
ARAD, B-dul Revoluției nr. 88
TELEFON: 284.888; FAX: 285.202
BANCA COMERCIALĂ WEST BANK S.A. acordă dobânzi avantajoase la depozitele la termen ale persoanelor fizice (suma minimă 500,0 mii lei)
1 lună - 50%
2 luni - 51%
3 luni - 53%

BRAT
Publicație auditată în semestrul I 1998.
Tiraj mediu zilnic vândut: 35.948

MANIPULAREA PRIN SIMBOLURI

Din cele mai vechi timpuri, popoarele sau grupurile sociale se manipulează prin simboluri. Simboluri care - de-a lungul timpului - s-au modificat în funcție de necesitățile celor care le aruncau pe piață. **„Salvați Mormântul Sfânt!"** - clamau cruciații, trecând prin ascuțișul săbiilor sute de mii de „păgâni". Evident, în „numele Domnului"... **„Dumnezeu este cu noi!"** - scria pe paftalele soldaților hitleriști, și o jumătate de omenire era aruncată în haosul ultimei conflagrații mondiale... **„Internaționalismul proletar"** era simbolul prin care COMINTERNUL căuta să depersonalizeze popoarele și să le supună - de-a valma - ideologiei comuniste. Astăzi, **„europenismul"** este ultima modă a simbolului, prin care mai-marii continentului caută să-i refacă acestuia unitatea carolingiană. **„Europa Unită"** este dictonul zilelor noastre, numai că artizanii continentalismului uită un lucru elementar: nu Carol cel Mare este cel care a pus bazele europenismului, ci Apostolul Pavel, în a sa „Epistolă către romani". Aceasta a spiritualizat, cât se poate de omogen, bătrânul continent. El, Apostolul, este părintele Europei... Încercările ulterioare - ale romanilor, francilor, germanilor sau ale rușilor s-au prăbușit ca un castel de nisip. Chiar și Napoleon, învins în stepa rusească, visa o Europă Unită și - puțină lume știe - scosese chiar o monedă unică ce se numea... ECU (vezi „Memoriile" lui Constant - valetul lui Napoleon).

***

Astăzi, banul a luat locul armelor. Și, oricât ar părea de paradoxal, Imperiul ECU renaște pe zi ce trece. Astfel, BANUL devine un SIMBOL... Un nou simbol.

În fața acestui simbol (EURO), americanii vin cu „simbolul dolarului", cel care vizează universalitatea, după cum asiaticii se închină „yen-ului". În această competiție, europenii sunt ultimii veniți, cu toate că, spiritual, pot să emită pretenții de universalitate, cel puțin din punct de vedere creștin. Dar hegemonia se câștigă și nu se impune...

Zilele trecute, Aradul a fost măcinat de un „război al statuilor". Deoarece o statuie este tot un simbol, arădenii s-au dovedit extrem de sensibili în ceea ce privește amplasarea grupului statuar „Ungaria Milenară" în Arad: minoritatea maghiară și-a făcut din amplasarea monumentului un „vis milenar", iar majoritatea română - un titlu de glorie în a-l deplasa în Ungaria.

DORU SINACI

(Continuare în pagina 5)

Ieri, la Arad COMEMORAREA CELOR 13 GENERALI - UN FIASCO PE TOATE PLANURILE

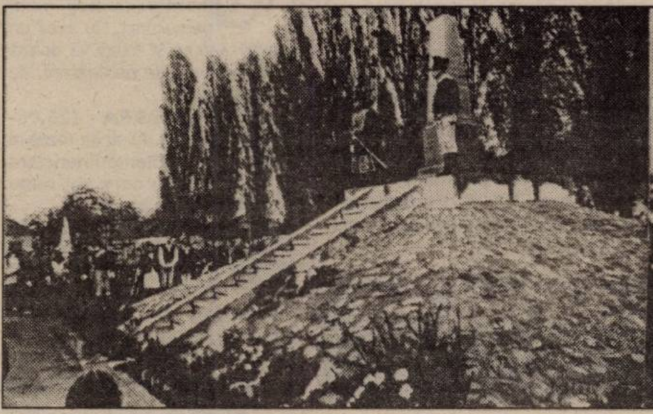

Foto: AL. MARIANUT

Anunțată cu surle și trâmbițe că va fi una dintre cele mai mari festivități din ultimii ani, că va aduna 20.000 de maghiari din țară și din Ungaria, comemorarea celor 13 generali, de ieri, a fost un fiasco pe toate planurile pentru UDMR.

După ce, rând pe rând, demnitarii români ce-și anunțaseră inițial prezența „s-au dat indisponibili", după ce premierul maghiar a venit doar pentru două ore, la o piesă de teatru și o cină romantică la „Cantina săracilor", ploaia le-a stricat și ultimele socoteli organizatorilor. Cu chiu, cu vai, s-au strâns vreo 400 de maghiari, veniți din tot Ardealul, dar și din Ungaria.

La sosire, oficialitățile maghiare au fost îndelung huiduite de un grup de români care agitau steaguri tricolore, scandau lozinci antimaghiare și cântau cântece patriotice. Dna ministru Ibolya Dávid a ajuns în pragul unei căderi nervoase când a văzut ce se întâmplă și tot a căutat să găsească vinovați. N-a reușit să înțeleagă că asta e democrația: libertate de exprimare.

Cu greu au început festivitățile, primul care a luat cuvântul fiind Márko Bella, președintele UDMR. N-am reușit să înțelegem nimic din ce-a spus, fiindcă n-a tradus nimeni. La microfon a urmat Dávid Ibolya, care, cu greu și-a păstrat calmul, iritată fiind de grupul românilor protestatari. De fapt, trebuie să spunem că români au fost cam 300 la fața locului, însă doar câțiva s-au manifestat zgomotos, restul mulțumindu-se să comenteze în gura mare: **„Doamne, ce-am ajuns, să-și facă ăștia de cap la noi în țară!"**

ȘERBAN POPESCU

(Continuare în pagina 5)

Stropită cu benzină o femeie a ars ca o torță

pag. 10

ARĂDENII NU AU MAI SUPORTAT SĂ FIE UMILIȚI LA EI ACASĂ

Români, păzindu-i pe români. De cine? Pentru ce? Doar guvernanții știu...

Incompetența și parșivitatea guvernanților au dus la ceea ce nu s-a întâmplat până acum la Arad: manifestații de stradă cu ocazia comemorării celor 13 generali, la obeliscul din Subcetate. Manevrele lui Viktor Orban, David Ibolya, Radu Vasile și Valeriu Stoica în perioada premergătoare zilei de ieri au inflamat spiritele arădenilor, care nu au mai suportat să fie umiliți la ei acasă.

„CARAVANA ROMÂNEASCĂ"

Deși nici un partid din opoziție nu a organizat contramanifestări, mai mulți arădeni - în special tineri - care au comunicat între ei, au alcătuit o „Caravană românească", aceasta deplasându-se, cu drapele și intonând cântece patriotice, în punctele „[illegible]rbinți" vizate de către [illegible]torii unguri, veniți în număr mare și - evident - instruiți perfect.

IEȘIRE PE UȘA DIN DOS

Primul punct de protest a fost Catedrala Romano-Catolică, somitățile UDMR-iste și ungare participând la slujbă. După ce s-a terminat slujba (subliniem acest aspect), mulțimea adunată a așteptat să iasă somitățile respective. Ieșirea din Catedrală a ungurilor, în uniforme de honvezi, a stârnit furia românilor, care au început să scandeze „Afară cu ungurii din țară", „Noi suntem români, noi suntem aici pe veci stăpâni", „Afară cu barbarii" etc. Câteva zeci de UDMR-iști au stat răbdători pe treptele catedralei, suportând huiduielile, mai bine de o jumătate de oră. Între timp, cei care erau așteptați ca țintă principală, adică demnitarii, au tulit-o pe ușa din dos. Manifestanții au prins „figura" și s-au deplasat spre Palatul Administrativ.

SIMION TODOCA

(Continuare în pagina 5)

SPORT UN FOTBALIST NIGERIAN, LA UTA!

pag. 11

Aseară, în Supercupa României RAPID - STEAUA 5-0 (2-0)

Stadionul „Lia Manoliu" a găzduit, aseară, meciul dintre Rapid și Steaua, contând pentru Supercupa României la fotbal. Partida s-a încheiat cu scorul de 5-0 (2-0), în favoarea echipei feroviare, care a și intrat în posesia prestigiosului trofeu.

ADMINISTRAȚIA DIN SZEGED NU E INTERESATĂ DE UN PARC AL PRIETENIEI ROMÂNO-MAGHIARE, PE PROPRIUL TERITORIU

Pag. 6

UȘI ȘI FERESTRE DIN ALUMINIU ȘI P.V.C.
GEAM TERMOPAN
ALGLASS
MOBILIER LA COMANDĂ
FIRME ȘI RECLAME
STR ROȘIORI 26
TEL/FAX/ 057/289053

MOBIL VENEZIA
■ MOBILIER MODERN LA COMANDĂ
■ AMENAJĂRI SPAȚII COMERCIALE
■ MATERIALE IMPORT
■ CALITATE SUPERIOARĂ
STR. VIȘINULUI NR. 74
TEL: 057/224885
092/777361

PREȚURI DECENTE la tâmplărie din ALUMINIU
SERGIU-GEANINA
Vă oferă
● Tâmplărie aluminiu din import și românești
● P.V.C. și geamuri termopan
● Rolete și jaluzele
Telefon: 279699; 092292559
Arad, Str. Voinicilor, Nr. 34.

CALENDAR

● Astăzi, Soarele răsare la ora 7 și 19 minute și apune la ora 18 și 48 de minute.

● Au trecut 280 de zile din acest an, Au mai rămas 85 de zile până în 2000!

● **Praznicul zilei: Biserica ortodoxă**: Sfântul Mc. Serghie și Vah; **Biserica romano-catolică**: Sf. Fec. Maria, Regina Rozariului; **Biserica greco-catolică:** Sfântul Mc. Sergiu și Vah; Sf. Fecioară Maria.

A venit BARZA!

Arad: Balint Jasmina Simona, Boric Dorel Bogdan, Stanca Paula Andreea, Dihel Daniel, Jigău Iosif, Bodescu Adrian Gheorghe, Bereș Kasandra, Filip Ana, Savu Alesia Luiza, Lingurar Iulian, Timșac Laura Gabriela, Cârpaci Samuel.

VREMEA

Vremea va fi răcoroasă și în general instabilă. Cerul va fi mai mult noros și local se vor semnala ploi ce pot avea și caracter de aversă. Vântul va sufla în general moderat, cu intensificări temporare din sector nordic.

Tmax.: 16 la 19° C; Tmin: 6 la 10° C.

Meteorolog,
DANA GĂVRUȚA

ACTUALITATEA CULTURALĂ

CINEMATOGRAFE

Dacia: Marele Lebovski (SUA) 9,30; 11,45; 14; 16,30; 19

Mureșul: Omuleții de sub casă (Anglia) 10; 12; 14; 16; 18

Arta: Feri s-a privatizat (Ungaria) 15; 17; 19

Sala mică: Bean - o comedie dezastru (SUA) 15,30; 17,30

Progresul: Salvați soldatul Ryan (SUA) 18.

Filarmonica de Stat Arad

prezintă azi, 7 octombrie 1999, orele 19,00, la Sala Palatului Cultural

Concert simfonic

Dirijor Dorin Frandeș, solist Ștefan Ruha

În program, Concertul în re major pentru vioară și orchestră op. 35; Simfonia a V-a în mi minor op. 64 de **Piotr Ilici Ceaikovski.**

Filarmonica deschide azi
O NOUĂ STAGIUNE DE... AUSTERITATE

Filarmonica de Stat deschide astăzi, cu un Festival Ceaikovski, stagiunea 1999-2000, sub aceleași auspicii de austeritate ca și precedentele. După ce Ministerul Culturii și-a dovedit neputința, a pasat 15 filarmonici în grija consiliilor locale să se descurce cum pot. Dacă anul trecut, Filarmonica de Stat din Arad a avut un buget de patru miliarde, anul acesta trebuie să se gospodărească din 4,6 miliarde. În atari condiții nu ne putem aștepta să vedem pe scena Palatului Cultural dirijori și soliști de notorietate internațională, cu excepția unora care vin la Arad exclusiv din prietenie.

Anul trecut, jubileul Filarmonicii a trecut neobservat, în ciuda unor promisiuni declarate și repede uitate. Astăzi începe o nouă stagiune, cea de-a 110-a din istoria orașului. Și dacă vom urmări concerte de valoare va fi exclusiv grație profesionismului muzicienilor arădeni, care își onorează meseria.

PREȚUL AURULUI

BANCA NAȚIONALĂ. Pentru gramul de aur de 24K: prețul cu ridicata - 173.690 lei, iar prețul de achiziție - 156.321 lei. Prețuri valabile ieri.

PIAȚA NEAGRĂ - Aur 14 K cumpărare: 75.000 lei/g, vânzare: 85.000 lei/g.

Aur 18 K cumpărare: 80.000 lei/g, vânzare: 90.000 lei/g.

AU PLECAT DINTRE NOI

✝ Antal Ștefan (1952); Lorinți Maria Letiția (1922); Baciu Maria (1924).

HOROSCOP

Joi, 7 octombrie

BERBECUL (21.03-20.04). Sunteți foarte sensibil(ă) în ceea ce privește problemele celor din jur și mai ales ale prietenilor. Ați putea face o încercare de a-i ajuta, dar veți avea mai mult succes dacă veți încerca să faceți ceva cu viața dvs.

TAURUL (21.04-20.05). Este foarte posibil să primiți o veste de la cineva aflat departe de dvs.

GEMENII (21.05-20.06). Fără să faceți prea multe lucruri, în jurul amiezii vă veți simți fără nici un pic de vlagă. Vestea că proiectul dvs. a stârnit interesul șefilor vă va ajuta să vă reveniți.

RACUL (21.06-22.07). Veți cheltui bani pentru a vă îmbunătăți sănătatea. N-ar fi exclus ca unul dintre părinți să aibă o problemă de sănătate.

LEUL (23.07-22.08). Din punct de vedere sentimental sunteți cam nemulțumit. Nu aveți un motiv anume și totuși vă apasă un sentiment de nerealizare, de însingurare.

FECIOARA (23.08-22.09). Aveți de rezolvat o problemă financiară pentru care vor pune umărul și cei de acasă.

BALANȚA (23.09-22.10). Veți obține o sumă de bani. S-ar putea să se ivească o întrevedere cu o persoană care vă ajută în domeniul serviciului.

SCORPIONUL (23.10-21.11). Este posibil să aveți unele încurcături legate de bani. Partenerul(a) de viață este puțin nemulțumit(ă). Arătați-i că nu are motiv!

MOCHETA
Arad, Piața Gării
Telefon 235221
Vinde și montează mochetă la prețuri cu o reducere de 10-20%

SĂGETĂTORUL (22.11-21.12). Un telefon vă va lua prin surprindere. Din nou, în actualitate, sănătatea părinților.

CAPRICORNUL (22.12-19.01). Evitați inițiativele de orice fel, deoarece puteți face greșeli mari.

VĂRSĂTORUL (20.01-19.02). Sunteți nemulțumit de unul dintre colegi, dar nu e cazul să deschideți o discuție cu acesta.

PEȘTII (20.02-20.03). În ciuda unor reacții necontrolate, veți face o bună impresie unor persoane sus puse. Ați putea profita ca să obțineți ajutorul într-o chestiune legată de serviciu.

Alo, Ambulanța

Ieri, ca și în fiecare zi de altfel, ambulanța a avut, din nou, o dimineață agitată.

• Fetiță de șase luni, găsită moartă

În jurul orei opt, un telefon anunța moartea subită a unei fetițe. A.V., în vârstă de șase luni, a fost găsită moartă de unul dintre părinți. Fetița a fost transportată la spital, unde urmează ca medicul legist să stabilească exact cauzele morții.

• Hipertensiune la... Hotel Parc

În aceeași dimineață, ambulanța a fost solicitată de recepționerul de la Hotel Parc, unde L.P., cetățean străin, în vârstă de 45 de ani, a făcut hipertensiune de gradul doi și viroză respiratorie. I s-a acordat tratament ambulatoriu.

• Cardiopatie ischemică

Tot înainte de orele prânzului, lui B.I., în vârstă de 71 de ani, medicii i-au pus diagnosticul nevralgie intercostală stângă și cardiopatie ischemică dureroasă. Și acestuia i s-a prescris medicația corespunzătoare.

A. B.

Traficant de aur alb

Polițiștii îl cercetează, în stare de libertate, pe Petrovici Dumitru Mitică din Jimbolia, fără ocupație dar cunoscut cu antecedente penale pentru infracțiunile de nerespectare a regimului metalelor prețioase și a operațiunilor de import-export.

Petrovici a fost depistat de către polițiști, pe 5 octombrie, pe raza comunei Pecica, încercând să comercializeze două lingouri din aur alb, de 18 karate, în greutate de 500 grame. Urmare a cercetărilor efectuate, s-a stabilit că lingourile fuseseră cumpărate din Serbia și introduse în România prin Vama Jimbolia, fără a fi declarate organelor vamale.

Cele două lingouri au fost ridicate în vederea confiscării.

D. L.

UTILITARE

• PIEȚE, TÂRGURI

Astăzi, este zi de piață agroalimentară la Curtici, Sebiș, Bata, Cermei, Zădăreni, Ghioroc, Săvârșin, Secusigiu, Sântana, Târnova, Zăbrani, Zerind. Tot astăzi au loc târguri săptămânale la Curtici, Sebiș, Cermei, Săvârșin, Secusigiu, Zerind.

Mâine, se desfășoară târguri săptămânale la Ineu, Șepreuș, Șimand.

• FARMACIA DE SERVICIU

În noaptea de joi spre vineri este de serviciu, cu program non-stop, farmacia **„CRISTIANA"**, Calea Timișorii nr, 36, telefon 287057.

Farmacia **„Crai Nou Alfa"**, situată la parterul blocului 68, cartierul Alfa, telefon **277644** și **„Noua Farmacie"**, strada Andrei Șaguna nr. 15, telefon **948**, sunt de serviciu cu program non-stop.

• CONSULTAȚII ȘI TRATAMENTE CU PROGRAM NON-STOP

Cabinetul „Apollonia", situat la parterul blocului din spatele Casei Albe (zona Gării), str. Miron Costin nr. 13, sc. A, ap. 1, tel. 251225, efectuează tratamente injectabile (intramuscular și intravenos), aerosoli, E.K.G., ecografie și analize laborator.

• CABINET STOMATOLOGIC

Cabinet stomatologic privat, Bd. Revoluției nr. 62 (vizavi de Biserica Roșie), telefon **256665,** deschis zilnic între orele 8,00-12,00 și 14,00-20,00, iar sâmbătă și duminică între orele 9,00-21,00.

• APOMETRE

Citirea apometrelor la abonați
Perioada 1-8 octombrie 1999

Cireșoaiei, Moldovei, Bucovinei, L. Liniștii, Poetului, Corbului, Jiului, Sz. Arpad, Cosminului, Câmpurilor, Greerilor, Sp. Preda, Radu Negru, N. Golscu, Ursului, Tr. Andreica, Plopilor, Gh. Dima, Curcubeului, Griviței cu soț, I.P. Pincio, Arh. Tabacovici, Amurgului, Maramureș, Bucegi, C. Brâncoveanu, Brâncoveanu colț Ural, Călărașilor, V. Conta, Obedenaru, Școalei, C-lea Timișorii, Piața Eroilor, Berzei, S. Secula, Orșovei, Muncii, Semenicului, C-lea Timișorii, Stan Dragu, Ogorului, I. Fătu, Pașcani, Bobocilor, Nucului, Coasei, P. Rareș, Frumoasa, St. Zarie, Vișinului, Gelu, Cehov, Pescarilor, Margaretelor, S. Bărnuțiu, Piața Mică, Răchitei, Marinarilor, G. Doja cu soț, Gh. Doja fără soț, C-lea Victoriei, O. Băncilă, Spartacus, I. Minea, Cordriei, V. Pârcu, Densușeanu, V. Bogrea, Memorandului, Banatului, Nufăr, Câmpeni, Lăcrimioarelor, Sânzienelor, Bumbacului, C. Porumbescu, Platinului, T. Vodă, V. Hugo, Toamnei, FIgerului, Dorului, C-lea A. Vlaicu, Foișor, Frazilor, Dâmboviței, Lupeni, Slatinei, Predeal, Fluturilor.

„Adevărul" vă ascultă

La telefonul dimineții, 280944, între orele 9,00-12,00

● Domnul **Peter Iliș** din Pecica, nr. 63 este foarte revoltat pe Primăria din localitate deoarece „buldozerul care nivelează pășunea, după terminarea lucrului, în fiecare seară distruge drumul pe unde circulă". Dânsul explică faptul că lucrătorul de pe buldozer se deplasează în fiecare zi acasă cu utilajul. „Deși am reclamat la Primărie - care execută lucrarea - nu am fost băgat în seamă" - continuă cititorul nostru.

Ne mai mirăm că avem așa niște drumuri?

● Domnul **Gheorghe Blaj**, domiciliat pe strada Mioriței, nr. 6, întreabă Prefectura Arad când are de gând să-i răspundă la petiția **nr. 4049** din data de **2 august, 1999!**

● Domnul **Pompeiu Pop**, domiciliat în bloc 303/2, ap. 13, Micălaca, se plânge în numele locatarilor blocului amintit, cu privire la întreținerea spațiului verde din preajmă. Vecini de-ai dânsului încearcă să distrugă arborii și florile din părculeț fără să se gândească la munca depusă pentru întreținerea acestuia. Poate aude și sectoristul din zonă...

Redactor de serviciu,
C. T.

La telefonul după-amiezii, 280003, între orele 15,00-18,00

◆ **Ardelean Petru,** din Aurel Vlaicu, întreabă pe cei de la Primăria Arad, când se va deschide circulația pe trotuarul dinspre Fabrica de umbrele și biserica ortodoxă din cartierul Aurel Vlaicu, blocat în urmă cu 12 ani, din cauza construcției unui bloc. Între timp, pe trotuar au crescut arbuștii iar cetățenii circulă pe șosea.

◆ **Costa Maria** ne sesiza faptul că pe str. Blanduziei iluminatul public este în grevă... Mai luminează doar două-trei becuri. Așteptăm Conel-ul.

Redactor de serviciu,
SORIN GHILEA

ADEVĂRUL
COTIDIAN INDEPENDENT ARAD

Editor: S.c. ADEVĂRUL s.r.l. Arad
● COD FISCAL R 1681938 ● COD SICOMEX 19.604 ● CERTIFICAT J 02/1886 din 31 X 1991 ● COD SIRUES 020956601 ● ISSN 1220 - 7489

Redacția și administrația: 2900 Arad, Bd. Revoluției nr. 81. Telefoane: SECRETARIAT - **281802**, fax **280655, 280625;** ADMINISTRAȚIE - CONTABILITATE- **281797;** MICA PUBLICITATE - **210775.** MAREA PUBLICITATE - **280904;** CLUBUL PRESEI - **280989.**

Consiliul de administrație: DOREL ZĂVOIANU (președinte) telefon 281802, 280625; ȘTEFAN TABUIA (vicepreședinte) telefon 210776; MIRCEA CONTRAȘ (redactor-șef) telefon 281802, 280854; NICU COJOCARU (director comercial) telefon 280904; DOREL BARBU (contabil-șef) telefon 281797.

Colegiul de redacție: MIRCEA CONTRAȘ (redactor-șef); AUREL DARIE (secretar general de redacție) telefon 281802, 280854; MIRCEA DORGOȘAN (șef secție actualități); telefon 281855; 280003; IOAN IERCAN (șef secție politică), telefon 280943; DORU SAVA (șef secție social-economic), telefon 281738; VASILE FILIP (șef secție cultură-învățământ), telefon 281855; 280003; ALEXANDRU CHEBELEU (șef secție sport), telefon 281701; SORIN GHILEA (șef secție tineret) telefon 281855, 280003; MARCEL CANCIU (șef secție foto), telefon 280943; NICU COJOCARU (șef secție publicitate) telefon/fax: 280904.

Tiparul executat la Imprimeria S.C. MEDIAGRAF S.A. ARAD, str. Feleacului F.N., telefon 250902, fax 250920.

Echipa de serviciu
AUREL DARIE
- secretar de redacție.
Adela Homorâceanu, Adriana Igaș, Ioan Leac, Dina Rujan, Ramona Vidulescu
– tehnoredactare computerizată.
Ioana Frățilă, Doina Jurcă, Aurica Telcian
– corectură.

ALIANȚA ANTI SUICID
MÂNĂ DE AJUTOR
O LINIA VIEȚII
057-214214
între orele 20,00-08,00
Vă ascultă, vă înțelege și vă ajută

CURSUL VALUTAR*

VALORI ÎNREGISTRATE IERI, 6 OCTOMBRIE 1999

Denumirea valutei	BNR	BCR		BRD		Banca Transilvania		Banca Agricolă		BIR		Bursa neagră	
		C	V	C	V	C	V	C	V	C	V	C	V
Dolar	16583	16500	16600	16490	16590	16350	16600	16450	16600	16300	16700	16400	16500
Marca germană	9110	8929	9565	8942	9087	8850	9080	8900	9085	8750	9150	8900	9000

Cooperativa de Credit Banca Populara
MINERVA
acorda urmatoarele dobanzi pentru depozitele la termen:
1luna - 67%
3luni - 70%
6luni - 72%
9luni - 72%
12luni - 72%
La cererea clientului dobanda se poate capitaliza.
DEPOZITELE SUNT ASIGURATE !
Acordam in sistem C.A.R.
Credite in regim normal - 3 saptamani
Cu dobanda anuala
22 %
Informatii la agentia din Arad Piata Spitalului de copii, bl. H - parter (langa Intim) sau la tel/fax 057 / 255229

Rețeta zilei

Sos de ouă cu măsline

3 ouă fierte, 10 măsline, 1 cešcuță smântână, 3 linguri vin, 3 linguri zeamă de lămâie, sare, cimbru, tarhon.

Albușurile se toacă mărunt. Gălbenușurile se freacă cu smântâna până se obține un sos. Se adaugă măslinele tocate mărunt, vinul, zeama de lămâie, sarea, cimbrul și tarhonul. La sfârșit, se amestecă albușurile tocate mărunt. Se poate servi la orice friptură.

La Zerind și Iermata Neagră

APĂ CURENTĂ ȘI GAZ METAN

În decembrie 1996, Primăria Zerind a început lucrarea de introducere a rețelei de apă. Proiectul cuprindea și satul aparținător Zerindului, Iermata Neagră. Rețeaua măsoară 2650 metri. Pentru început vor beneficia de apă de la robinet 150 de familii. Deocamdată lucrările se află în faza de construcție a uzinei de apă. În cadrul acestei uzine este prevăzut și un laborator de clorinare, unde se va face tratarea apei. Specialiști din cadrul Direcției de Sănătate Publică au recoltat probe și au constatat că apa nu este potabilă și că trebuie să fie clorinată. Primarul din Zerind, dl. **Zoltán Ozsvár,** a precizat că locuitorii Zerindului au fost avertizați că apa de la cișmelele din localitate nu este potabilă. În mijlocul satului există o arteziană de 100 de ani și oamenii sunt obișnuiți să bea de la această fântână.

În scopul introducerii rețelei de apă potabilă, Primăria Zerind a primit de la buget 480 milioane lei. Cu acești bani, primarul Zerindului crede că va finaliza lucrarea până la sfârșitul anului.

Dl. Zoltán Ozsvár ne informa că în Zerind va fi introdusă și rețeaua de gaz. A avut loc licitația pentru proiectarea rețelei de distribuție și a fost semnat contractul de proiectare. Urmează obținerea acordului și avizele pentru studiile de fezabilitate. Societatea Metan Grup Brașov va realiza proiectul tehnic. De anul viitor se va trece la construcția rețelei. Primarul din Zerind nu este alarmat în privința banilor pentru acest proiect. **„Există un sistem de creditare a construirii rețelei de stradă. Aceasta poate fi construită de o întreprindere, pe credit, și se încheie contracte cu consumatorii. La prețul gazului se calculează, lunar și rambursarea creditului, în termen de 20 de ani."**

TEODORA MATICA

Pentru că orașul nu le (mai) oferă nimic

(ȘI) TINERII DIN MĂNĂȘTUR SE ÎNTORC ACASĂ

Și înainte de 1989, dar mai ales după, tinerii de la sate au „migrat" la oraș. Unii dintre ei pentru că, terminându-și studiile la oraș și-au găsit acolo un loc de muncă, alții (nemulțumiți de posturile de la țară sau de cele mai multe ori de lipsa lor), în speranța că li se va arăta norocul la oraș. Și pentru un timp, poate că așa a și fost. Numai că, odată cu restructurările și disponibilizările, cei mai mulți au rămas fără un loc de muncă. Și singura soluție a fost ca, împreună cu familiile, să se întoarcă de acolo de unde au plecat pentru a munci pământul.

Mănășturul face parte din categoria satelor modeste. Atât din punct de vedere al caselor, cât și al situației financiare a locuitorilor. În prezent, cu tot cu copii, Mănășturul numără în jur de 1.200 de locuitori. Dar acest număr, până de câțiva ani a fost cu mult mai mic. Pentru că, la fel ca mulți alții, văzând că orașul nu le mai oferă nimic, tinerii plecați de mult timp s-au întors. Este adevărat că există și o familie unde soțul mai lucrează încă la Marghita, iar soția și copiii locuiesc la țară, dar majoritatea celor care s-au mutat aici nu trăiesc din nimic altceva decât din roadele pământului și din creșterea și vinderea animalelor. Și pentru că aici pământul este foarte roditor și viața mult mai ieftină decât la oraș, cei mai mulți dintre ei nu regretă aproape deloc această schimbare.

A. BUGARIU

În direct la „Fiți cu ochii pe noi"

PRIMARUL ARADULUI, VALENTIN NEAMȚ

Astă-seară, începând cu orele 20,00, **Televiziunea Arad** și **ziarul Adevărul** lansează stagiunea de toamnă - iarnă a șoului **„Fiți cu ochii pe noi"**. Transmis în direct din studioul **TV Arad**, șoul „Fiți cu ochii pe noi" vă oferă posibilitatea de a intra în legătură directă cu primarul Aradului, dl. **Valentin Neamț**. Cea mai bună întrebare adresată primarului va fi premiată de firma **Speed Partner SRL**. Discuții pe teme fierbinți, revista presei și un premiu pentru cea mai bună întrebare, doar la **„Fiți cu ochii pe noi"**. Țineți aproape!

S. G.

LANSARE DE CARTE

Editura „Viața arădeană" în colaborare cu Casa de Cultură a Sindicatelor și Cenaclul literar „Luceafărul" organizează vineri, 8 octombrie 1999, orele 17,00 lansarea volumului **„Teatru"** de Vorica Vivianu Baciu, apărut recent la Editura „Viața arădeană". Prezintă scriitorii Gheorghe Schwartz, Vladimir Belity și Sabin Bodea, directorul editurii. Sunt invitați iubitorii de literatură.

În 15 și 16 octombrie

ALEGERI LA COLEGIUL MEDICILOR,

Așteptate cu nerăbdare de unii, alegerile pentru Consiliul Județean al Medicilor din județul Arad vor avea loc în data de 15 și 16 octombrie, ne comunică doctorul Liviu Moldovan, președintele Comisiei Electorale Județene Arad.

A.B.

PÂNĂ LA URMĂ TOT ROMÂNUL DE RÂND VA PLĂTI DESPĂGUBIRILE!

Câți români trăiesc în afara granițelor țării?

I. Dărășteanu, Arad: 1. Datele despre românii din afara țării sunt evident, incomplete, lucru pe care îl recunoaște de altfel și Consiliul pentru Românii de Pretutindeni. Oricum, conform ultimei situații, lucrurile stau astfel: cei mai mulți români circa 3.400.000 trăiesc în nordul Bucovinei și în Basarabia, ordinea în continuare fiind: Germania și Austria - 1.300.000, Serbia - 1.200.000, 1.400.000 în SUA și țările Americii de Sud, Grecia - 1.300.000, Rusia - 700.000, Ucraina - 800.000, Franța și Țările de Jos - 750.000, Macedonia - 350.000, Albania - 350.000, Bulgaria - 300.000, Israel - 250.000, Ungaria - 35.000, Turcia - 35.000, Slovacia - 9000, lista continuând cu grupuri de la câteva sute la câteva mii de români ce pot fi întâlniți din Maroc și Cipru până în Australia și Noua Zeelandă.

Cum spuneam este imposibil de făcut un recensământ exact al românilor din afară, **numărul lor fiind, totuși, estimat la 12-15.000.000 de suflete**.

2. Cum se știe așa-zisa Declarație de la Cluj s-a dovedit a fi o aiureală sau mai degrabă o diversiune, „semnatarii" ei fiind cei mai surprinși să-și vadă numele pe o asemenea mizerie. Pentru că **mizerie este să ceri ruperea unei părți din țară** - ei, câți „prieteni" nu visează de când la așa ceva! - **pe motiv că Bucureștiul face ce face. Așa este, miticii de pe Dâmbovița nu au înțeles și nu vor înțelege niciodată un ardelean, dar credeți că unii dintre „miticii" noștri locali sunt mai breji decât cei de pe Dâmbovița, că ei nu ar face la fel - adică ar trage spuza doar pe turta lor, mințind și înșelând cât încape! - în cazul în care ar ajunge la putere?!**

3. E adevărat că am promis publicarea Legii unor imobile naționalizate așa cum a fost ea votată de către Camera Deputaților, dar n-am putut face deocamdată lucrul acesta din lipsă de spațiu. Ceea ce nu înseamnă că vom renunța la idee, doar că așteptăm să „prindem" ceva spațiu liber. Deci, mai aveți puțintică răbdare. Până atunci însă, iată ce spune **Legea imobilelor naționalizate adoptată, repetăm, doar de către Camera Deputaților. Despăgubirile bănești se vor acorda în 5 rate anuale actualizate egale selectiv, în funcție de cuantumul despăgubirilor**. Iată câteva exemple: la o valoare a imobilului cuprinsă între 200.000.000 lei și 300.000.000 de lei despăgubirea se acordă integral; între 300 de milioane și 400 de milioane, despăgubirea este de 300 de milioane de lei plus 90% din suma care depășește 300.000.001 lei; între 400 de milioane și 600 de milioane - 390.000.000 de lei plus 80% din suma care depășește 400.000.001 lei. Și tot așa mai departe până la valoarea de peste 100.000.000.001 lei, unde despăgubirea propusă este de 23.000.000.000 de lei.

Poșta redacției

Aveți dreptate, nemții au procedat total altfel, adică, la o valoare a imobilului de să zicem, 20.000 de mărci compensația se reduce cu 30%, la una de 30.000 de mărci - cu 40%, ceea ce înseamnă că fostul proprietar primește 14.000 D.M. în primul caz și 18.000 D.M. în al doilea.

Revenind la situația de la noi, la miliardele de lei care sunt propuse drept despăgubire să recunoaștem că este vorba despre o groază de bănet, bani **care nu zicem că nu se cuvin plătiți, doar că nu știu de unde îi vor scoate guvernele care urmează, pentru că treaba cu plata despăgubirilor din privatizare este abureală** - fie-ne iertată expresia - **deoarece nici acum, în 1999 când au mai rămas de vândut câteva zeci de întreprinderi mai răsărite nu se scoate mare lucru din această acțiune, dar peste 2 ani sau 3 ani când tot ceea ce este mai deosebit s-a vândut și nu o să rămână decât ciurucurile, ce venit va mai aduce privatizarea?**

Caz în care - întrucât despăgubirile mult promise trebuie plătite - se va apela - ca în o mie de alte cazuri similare - tot la buzunarul românului care, săracul, disciplinat și patriot - ca să nu zicem altfel - va plăti ca de obicei.

M. DORGOȘAN

Doar încă două săptămâni

VOM MAI CĂLĂTORI CU TRAMVAIUL... LA ACTUALUL PREȚ

În aceste zile, conducerea Companiei de Transport Public Arad lucrează la întocmirea dosarului cu privire la majorarea prețului călătoriilor cu tramvaiul și autobuzul.

În momentul în care vor fi efectuate toate calculele, CTPA va înainta propunerile Oficiului Concurenței din București. Procedura aceasta este cea veche, deoarece, Guvernul a uitat se pare de discuțiile avute cu reprezentanții transportatorilor din România cărora le-a promis că majorările le vor stabili autoritățile locale și nu Oficiul Concurenței!

Până se vor limpezi apele, CTPA va propune o majorare cu 8% a costului unei călătorii, de la 1800 cât este în prezent la vreo 2000 de lei.

Noile tarife vor intra în vigoare, undeva în a doua jumătate a lunii octombrie.

„La abonamente nu se va „umbla" decât spre sfârșitul lunii, eventual, când va începe eliberarea abonamentelor pentru noiembrie" ne-a informat ieri dl. **Petru Cuvineanu**, directorul tehnic al Companiei de Transport Public Arad.

N. O.

TÂLHĂRIE

Biroul de presă al IPJ Arad ne informează că polițiștii arădeni l-au depistat și-l cercetează în stare de reținere pentru infracțiune de tâlhărie pe **Faur Marin**, 24 de ani, din Vladimirescu. În noaptea de 25/26 septembrie, Faur i-a aplicat lui Pușcaș Doru o lovitură în cap cu un corp dur. Ulterior, victima a fost deposedată de pantaloni și o pereche de pantofi.

VETERANII DE RĂZBOI AU DREPTUL LA CĂLĂTORII GRATUITE CU AUTOBUZELE

În urma multelor sesizări ale veteranilor de război cu privire la călătoriile gratuite, prevăzute în Legea nr. 1994 efectuate pe autobuzele societăților AUTO-Particulare, în județ, subfiliala veteranilor de război din Gurahonț a făcut o sesizare la Inspectoratul rutier din Ministerul Transporturilor București. Acesta ne răspunde că nerespectarea legislației în vigoare se sancționează cu amendă. În textul răspunsului se precizează: măsura contravențională ce se aplică este prevăzută la art. 40 lit. a din Ordonanța Guvernamentală nr. 44/1997 modificată prin Ordonanța Guvernamentală nr. 73/1998, care stipulează: nerespectarea prevederilor caietului de sarcini a licenței de transport se sancționează cu amendă de la 1.600.000-2.000.000 lei, dacă vina este a șoferului și se triplează dacă este vina persoanei juridice, respectiv a conducerii societății.

TRAIAN DĂRĂȘTEANU,
președinte, subfiliala V.R. Gurahonț

HOȚ DE TACÂMURI

Poliția l-a identificat pe **Buciu Francisc Alexandru**, 34 ani, din Ciuntești (Bihor), pe care-l cercetează în stare de reținere. Buciu, spune Poliția, este autorul furtului comis în noaptea de 9/10 septembrie din locuința lui Vuia Traian din Zădăreni.

Buciu a pătruns prin efracție în locuința lui Vuia, de unde a sustras mobilier și tacâmuri în valoare de 3 milioane de lei.

S.C. ZAGROS SRL și HENKEL România

angajează pentru Arad

- AGENȚI DE VÂNZĂRI
- OPERATOR CALCULATOR

CERINȚE:
- domiciliul stabil în Arad
- persoană dinamică și comunicativă
- permis de conducere categoria B
- stagiul militar satisfăcut

OFERIM:
- mașină de serviciu
- salariu motivant, în concordanță cu rezultatele obținute
- posibilitatea integrării într-o echipă tânără și dinamică.

Cei interesați sunt rugați să trimită un CV la telefon/fax 056/217959.

(5224421)

TAXE DE TIMBRU EXTRAJUDICIARE PENTRU DOCUMENTELE DE EVIDENȚĂ A POPULAȚIEI

După cum aflăm de la Biroul de presă al I.P.J. Arad, în data de 04.10.1999 a intrat în vigoare Legea 117/99 privind taxele extrajudiciare de timbru.

Astfel, pentru eliberarea sau preschimbarea cărților de identitate (inclusiv cele provizorii) precum și a buletinelor de identitate pentru cetățenii români, pentru înscrierea mențiunilor privind schimbarea domiciliului sau a reședinței se percepe taxă de 800 lei. Pentru eliberarea unor noi cărți sau buletine de identitate în locul celor pierdute, furate sau deteriorate taxa este de 11.200 lei. Pentru furnizarea unor date din Registrul permanent de evidența populației la cererea persoanelor fizice sau juridice se percepe o taxă de 800 lei. Aceste taxe pot fi majorate cu până la 40% de către Consiliul local în a cărui rază teritorială se află sediul prestatorului de servicii și se încasează la biroul impozite și taxe a Consiliului local, iar unde acesta nu există la secțiile trezoreriei statului.

Se exceptează de la plata acestor taxe: înscrierea mențiunilor privind schimbarea domiciliului sau reședinței în actele de identitate ale minorilor aflați internați în case de copii; • eliberarea unor noi cărți de identitate în cazul schimbării localității și/sau a străzii.

S.C. TERMOROH IMPEX S.R.L.
Vă oferă următoarele produse:

- CAZANE (micro centrale)
  - BERETTA (Italia), ARISTON (Italia), POTTERTON (Anglia), UNIOR (Ungaria), TERMOMAX (Ungaria)
- BOILERE INSTANT
  - JUNKERS (Germania)11-14 l/min., BERETTA(Italia) 13-17 l/min.
- BOILERE CU ACUMULARE
  - ARISTON (Italia) 50-500 l
- RADIATOARE DIN OȚEL
  - DUNAFERR (Ungaria)
- ȚEAVA ȘI FITINGURI DIN CUPRU
  - SANCO (Germania)
- ȚEAVĂ MULTISTRAT ȘI FITINGURI
  - HENCO (Belgia)
- ȚEAVĂ ȘI FITINGURI PVC
  - PANNON PIPE (Ungaria)
- ROBINETĂRIE
  - COMAP (Franța), KLUDI (Germania)
- USTENSILE ȘI MATERIALE DE LUCRU
- POMPE DE RECIRCULARE
  - GRUNDFOSS
- VASE DE EXPANSIUNE TOATE CAPACITĂȚILE
- IZOLAȚII
  - THERMAFLEX

Pentru fiecare cazan **BERETTA** cumpărat se acordă un **Termostat** digital de cameră gratuit

Arad, Str. Brâncoveanu 12A TEL: 273780; 271828

Petre Roman i-a cerut lui Radu Vasile să se consulte cu liderii coaliției în legătură cu Monumentul Libertății de la Arad

Președintele PD, Petre Roman, i-a adresat, miercuri, o scrisoare, premierului Radu Vasile, cerîndu-i acestuia să se consulte cu liderii coaliției majoritare și cu "alți reprezentanți marcanți ai opiniei publice", în legătură cu instalarea Statuii Libertății în Parcul reconcilierii româno-ungare, inaugurat la Arad.

Roman i-a cerut lui Vasile să țină seama de faptul că în Consiliul Local din Arad s-a respins prin vot atribuirea terenului pe care urmează să fie amplasată această statuie, aflată în administrarea Ministerului Culturii.

Și Biroul Permanent Național al PD a susținut, într-o declarație adoptată miercuri, că reamplasarea Statuii Libertății "aduce atingere demnității și sentimentului național" și nu crează "premisele de reconciliere dorite, deoarece readuce în memorie momente tragice ale existenței românilor".

Conducerea PD a cerut, în consecință, ca reamplasarea Statuii Libertății în municipiul Arad să fie analizată și dezbătută în Consiliul Local al acestui municipiu.

Monumentul Statuia Libertății, care comemorează execuția a 13 generali revoluționari anti-habsburgici, la 1848, s-a aflat, începînd din 1924, cînd a fost demontat, în incinta unei unități militare din Arad.

Monumentul a fost atribuit, la începutul lunii septembrie, prin Hotărîre de Guvern, Ordinului religios al Minoriților, care este proprietarul Catedralei catolice din centrul Aradului. Monumentul a fost depus, la 1 octombrie, în curtea Catedralei catolice, subprefectul județului Arad, Levente Bognar (UDMR), declarînd la acea dată că Ministerul Culturii și celelalte foruri abilitate urmează să hotărască destinația monumentului.

PNR VA VOTA MOȚIUNEA „AGRICULTURA"

Trei au fost punctele discutate ieri, la conferința de presă a organizației județene a PNR, la care s-au adăugat probleme diverse.

La primul punct - gafele făcute de către președintele Emil Constantinescu pe parcursul vizitei efectuate în Franța. Acesta a prezentat economia României într-o manieră optimistă însă total nerealistă. A considerat un succes scăderea comerțului cu Rusia la 1%. În plus, a considerat că lupta împotriva corupției în România a fost un succes, la ora actuală înregistrându-se doar cazuri izolate.

* A doua problemă: PNR consideră o sfidare fără precedent negocierile subterane în vederea reamplasării în Arad a momumentului „Ungaria Milenară".

* Punctul trei: PNR-ul va vota moțiunea „Agricultura", deoarece aceasta se referă la măsurile imediat necesare pentru a stopa prăbușirea totală a agriculturii. Partidul va depune la comisiile de specialitate ale Parlamentului Legea securității alimentare și Legea dezvoltării rurale.

* Pe 30 octombrie, la Brașov, se va desfășura Congresul organizațiilor de tineret ale PNR, la care se va aproba regulamentul de funcționare.

* PNR-ul local demarează acțiunea „Ajută-ți aproapele!", constând în colectarea de haine și încălțăminte pentru cei mai nevoiași arădeni.

* A fost aleasă președinta organizației de femei a PNR, d-na Olivia Cotocea-Cotuna.

* În fiecare joi, începând cu ora 19, la clubul „Frontiera" se desfășoară „Seara tineretului PNR".

S. TODOCA

La Petriș DEȚINĂTORI ILEGALI ... DE ARME

Poliția îi cercetează pen deținere ilegală de arme, fa prevăzută și pedepsită de 279 C. P., pe: **Tripon Aurel,** ani din Petriș, agricultor, f antecedente penale, care deținut, până ce l-au depis polițiștii, o armă de vânătoare calibru 16/2 mm; * Ce **Alexandru,** 32 ani, din sat Ro (comuna Petriș) deținea rându-i, ilegal, o armă confec nată artizanal, de calibru 1 mm. *Tot din Petriș este și **Cris Ioan,** 43 ani, fără ocupație antecedente penale, la domic căruia a fost găsită o armă c fecționată artizanal, calibru 2 mm. O deținea, tot ilegal!

Cei trei sunt cercetați în st de libertate.

CONCURSUL DE ADMITERE LA LICEU A FOST DESFIINȚAT

Absolvenții claselor a VIII-a care promovează examenul de capacitate se pot înscrie la liceu, fără concurs de admitere, pe baza mediei de la capacitate și a celei de absolvire a gimnaziului, decizia fiind luată de conducerea Ministerului Educației Naționale, după ce, la sesiunea din 1999, elevii au susținut, în două spătămîni, șase examene vizînd aceleași materii, a declarat, miercuri, Liliana Preoteasa, director general în MEN.

Media examenului de capacitate va avea o pondere de 75 la sută , iar media de absolvire a caselor V-VIII, va avea o pondere de 25 la sută în calculul mediei finale, la admiterea în licee și școli profesionale, a mai spus Preotesa.

Înscrierile se vor efectua în trei etape, în funcție de ocuparea numărului de locuri din planul de școlarizare al fiecărei unități. Etapa întîi de admitere este încheiată după ce a fost ocupat numărul de locuri. Elevii declarați respinși în prima etapă vor participa la la doua rundă de înscrieri, pe locurile rămase libere în alte licee și școli profesionale.

Unitățile școlare au obligația să afișeze, la sfîrșitul fiecărei zile, numărul elevilor înscriși și mediile acestora.

Pentru liceul teoretic și vocațional, repartizarea candidaților pe filiere, profiluri și specializări se efectuează, după încheierea înscrierilor, în ordinea descrescătoare a mediilor de admitere și în funcție de opțiuni.

Candidații aflați pe ultimul loc și care au aceeași medie și aceeași opțiune vor fi departajați după criterii stabilite de unitatea școlară și anunțate public pînă la 1 martie 2000.

Candidații care vor opta pentru licee din filiera vocațională, profilul sportiv, militar, teologic, artistic, pedagogic, vor susține, înainte de începerea primei etape, probe de aptitudini, ce vor fi apreciate cu note, media minimă pentru fiecare probă fiind șase.

Liceele cu predare în limba minorităților naționale pot organiza o probă de verificare a cunoștințelor de limbă maternă, ce va fi organizată în aceeași periodă cu testele de aptitudini.

IDENTIFICAȚI ȘI ÎNCARCERAȚI

Măsurile specifice desfășurate de polițiștii arădeni au dus la identificarea și încarcerarea unor persoane care aveau de executat pedepse privative de libertate.

Astfel, **Mîrnea Adrian Dorin**, 24 ani din Craiva care are de executat un mandat de 6 luni închisoare, pentru delapidare și fals de înscrisuri sub semnătură privată. A fost depistat, de asemenea, **Costea Dorel Lucian**, 28 ani, din Blaj, județul Alba care avea de executat un an închisoare pentru furt din avutul privat. • Pentru trecerea frauduloasă a frontierei de stat, **Sengul Maskut**, 33 ani, cetățean turc, avea de executat 2 ani de închisoare. A fost încarcerat. • **Sorițeu Radu Leontin**, 26 ani, din Bontești (com. Gurahonț) a furat și de aceea are de executat un an de închisoare. Fiindcă polițiștii l-au găsit, l-au trimis la răcoare. • Urmăritul general **Burcă Florin**, 30 ani din Sântana, a fost și el găsit. Acesta avea de executat o pedeapsă de 1,6 ani închisoare, pentru săvârșirea infracțiunii de vătămare corporală gravă.

D. L.

DOI - PENTR ALCOOL

În puncte fixe și pe tras Poliția a testat și verificat 2.2 autovehicule în trafic. urmare, s-au reținut 8 certific de înmatriculare pentru def țiuni tehnice, au fost aplicate amenzi pentru încălcarea L circulației, în valoare 8.285.000 lei și s-au ridica vederea suspendării 5 perm de conducere, din care do pentru conducere sub influe alcoolului, respectiv num Costea Ionel Valentin, Moneasa, cu autoturismul 03-FEW și Jidoi Petru Terer din Sebiș, cu autoturismul 01-CTL.

JOI, 7 OCTOMBRIE 1999

TVR 1

7,00 Matinal național
9,00 TVR Iași
10,00 Café Corso - rel.
11,00 TVR Cluj-Napoca
12,00 Lumea dansului - rel.
13,00 TVR Timișoara
14,00 Jurnal
14,15 CI Berfan. Cu FLorin Crăciunoiu
14,30 Destinul unei națiuni - doc.
15,00 Conviețuiri
16,00 Pentru dv. doamnă! ... Și Dumnezeu a creat femeia!
17,00 La telefon, muzica populară
17,25 Casa mea
17,55 Tragerile Loto
18,00 Corect!
18,05 Jumătatea ta
19,00 Sunset Beach - s.
19,55 Amintiri din secolul 20
20,00 Jurnal * Meteo * Sport
21,00 Moștenirea - ep. 1
21,50 Reflecții rutiere
22,05 Teatrul Național de Televiziune prezintă: Milionar la minut de Tudor Popescu
23,05 Aberația zilei
23,10 Jurnalul de noapte
23,20 Talk-show social-politic
0,20 Rock la miezul nopții cu Petre Magdin

TVR 2

7,00 TVM. Telematinal
8,00 Desene animate
8,50 Bzzzz. Emisiune pentru copii
10,15 Limbi străine: germană
10,40 O familie ciudată - rel.
11,10 Desene animate
12,00 Festivalul Național al interpreților cântecului popular „Maria Tănase"
13,10 Mistere și minuni
14,00 Emisiune în limba germană
15,00 Desene animate
16,00 Obsesia - s.
16,45 Santa Barbara - s.
17,30 Portrete în acvaforte. Dr. Ioan Munteanu
17,50 Wagner - s.
18,35 Știri bancare
19,10 Restaurarea bisericilor de lemn
19,40 Oaspeți de seamă pe scena concursului „Magda Ianculescu"
20,00 Cinematograful de artă: **Killer - dramă Polonia, 1997**
21,35 Fată în fată cu autorul. Invitat Constantin Țoiu
22,35 Time Out
23,20 Opera Mundi
23,50 În compania vedetelor. Clive James
0,40 TV Mesager

PRO TV

7,00 Bună dimineața, Pro TV e al tău!
10,00 Tânăr și neliniștit - rel.
11,00 Academia de poliție 3 - rel.
12,30 Royal Canadian Air Force - ep. 4
12,55 Știrile Pro TV * O propoziție pe zi
13,05 Babylon 5 - ep. 39
13,50 Ani de liceu - ep. 24
14,15 Miracolul tinereții - ep. 24
14,45 Familia Bundy - ep. 186
15,15 Aripile pasiunii - ep. 106
16,00 Tânăr și neliniștit - ep. 849
17,00 Știrile Pro TV * O propoziție pe zi
17,15 Știri Pro TV Arad
17,30 Rosalinda - ep. 24
18,30 Inimă de țigancă - ep. 109
* Extragerea cărții poștale „Te uiți și câștigi"
19,30 Știrile Pro TV
20,00 Știrile Pro TV Arad
20,30 Nici un copil pe punte - comed. SUA, 1990, Gene Wilder, Christine Lahti
22,25 Știrile Pro TV
22,30 Chestiunea zilei, cu Florin Călinescu
23,30 Știrile Pro TV * Profit * O propoziție pe zi
0,00 Criminaliștii - ep. 19
1,00 Știle Pro TV
1,30 Chestiunea zilei, cu Florin Călinescu
2,30 Cine-i șeful? - ep. 132
3,00 Accapulco Heat - ep. 11
4,00 Poltergeist - ep. 4
4,45 Babylon - rel.
5,30 Suflet de femeie - ep. 3
6,15 Aripile pasiunii - rel.

TV ACASĂ

7,00 Nimic personal - s.
6,50 Acasă la bunica - rel.
7,00 Renzo și Adriana - s.
7,50 Preciosa - rel.
8,45 Căsuța poveștilor - rel.
9,15 Înger sălbatic - s.
10,10 Lanțurile iubirii - rel.
11,00 Dragoste și putere - rel.
11,50 Sânge din sângele meu - rel.
12,40 Roseanne - f., rel.
14,15 Maria - s.
15,00 Viața noastră - s.
16,00 Preciosa - s.
17,00 Desene animate
17,25 Vremea de acasă
17,30 Dragoste și putere - s.
18,20 Acasă la bunica
18,30 Renzo și Adriana - s.
19,25 Vremea de acasă
19,30 Lanțurile iubirii - s.
20,20 Desene animate
20,30 Înger sălbatic - s.
21,30 Sânge din sângele meu - s.
22,25 Vremea de acasă
22,30 Perry Mason: Mireasa îndurerată - acțiune/polițist, SUA

ANTENA 1

7,00 Observator - Știri
8,00 Dimineața devreme
10,00 Știri
10,15 Colivia de aur - s.
11,00 Inspirația Carolinei - s
12,00 Baywatch Nights - s.
13,00 Știrile amiezii
13,15 Viitorul începe azi - s.
14,00 Esmeralda - s.
15,00 Luz Maria - ep. 103, 104
17,00 Știri
17,25 Elena, viața mea - ep. 85, 86
19,00 Observator
20,00 V.I.P. - ep. 6
20,50 Air America - ep. 6
21,40 Brigada mobilă
22,00 Observator
22,30 Marius Tucă Show
0,00 Underground - f. Iugoslavia, 1995, ultima parte
1,00 Observator - rel.
1,30 Inspirația Carolinei - rel.
2,00 Baywatach Nights - rel.
3,00 Elena, viața mea - s., rel.

PRIMA TV

7,00 Karaoke show
8,00 Dimineața cu Prima
12,00 Nadine show - Despre problemele de cuplu cu Nadine, rel.
13,00 Politica de mâine
15,00 Viața în direct. Răzvan Tucaliuc vă propune să trăiți viața „în direct"
16,00 Celebri și bogați - s.
17,00 Nadine Show
18,00 Focus * Sport, Meteo, Clip Art
19,00 Românie, Românie...
19,15 Karaoke Show. Cu Cristina Țicală și Marius Rădmănăștean
20,15 Film artistic
21,30 Apel de urgență cu Marian Stan
22,00 Românie, Românie...
22,15 Focus
22,45 Revista presei. Principalele evenimente ale zilei în presa de azi
23,00 Politica de mâine. Moderatorul Dan Dumitru și invitații săi discută despre viața politică românească
1,00 Film artistic
2,30 Focus

TV ARAD

7,00 Observator
8,00 Știri TVA - rel.
8,30 Club T - rel.
9,50 Anunțuri - rel.
10,00 Știri
10,10 Colivia de aur - ep. 14
11,00 Inspirația Carolinei - sitcom SUA, ep. 17, 18
12,00 Baywatch Nights - sezonul I, ep. 2
13,00 Știrile amiezii
13,15 Viitorul începe azi - ep. 43
14,00 Esmeralda - ep. 125
15,00 Luz Maria - ep. 103, 104
17,00 Știri
17,25 Divertisment
18,00 Viața spirituală
18,20 Anunțuri
18,30 Știri TVA
19,00 Observator
20,00 Fiți cu ochii pe noi!
21,20 Anunțuri
21,30 Știri TVA
22,00 Observator
În continuare programul este identic cu cel al Antenei 1.

TV INTERSA

8,55 Deschiderea programului
9,00 Intersat Music
9,30 Mitul orgasmu masculin - film
11,00 Știrile Intersat
11,30 Dulce ispită - s.
12,15 Comorile lumii
12,30 De ce eu? - film
14,00 Forțele speciale elită
15,00 Joia bănățeană
17,00 Emisiune în maghiară
18,00 Desene animate
18,30 Haideți să jucăm!
18,45 Știrile Intersat
19,20 Dulce ispită - s.
20,05 Mistere, farme miracole
20,30 Microb - în direct
22,00 Ploaia de var film
23,30 Știrile Intersat
0,00 Erotica
0,45 Închiderea programului

TELE 7 ABC

7,00 Știri
7,10 Bună dimineața, România
9,00 Lou Grant - rel.
10,00 Știri
10,30 Dintre sute de ziare - rel.
11,10 Derrick - s., rel.
12,15 Reporter Tele 7 - rel.
12,45 24 din 24 - rel.
13,15 Drumuri printre amintiri
14,00 Medici la datorie - s.
15,00 Știri
15,15 Post Meridian
16,30 O singură viață - ep. 222
17,30 Documentar
18,00 Știri
18,10 Lou Grant - ep. 72
18,55 Pariul Trio
19,00 Secția de poliție - ep. 69
20,00 Actualitatea Tele 7
20,30 Documentar
21,00 Dintre sute de ziare
21,40 Pariul Trio
21,45 Loto
22,00 Linia întâi
23,00 Derrick - ep. 77
0,00 Știri
0,30 Ora H
1,35 Teleshopping

HBO

10,00 Fiul președintelui - comed. SUA, 1996
11,45 Dragă, am micșorat copiii!
12,30 Destăinuiri - f. SUA, 1997
14,00 Risc maxim - f. SUA, 1996
15,45 În vizită la tata - f. SUA, 1997, cu Lloyd Bridges
17,15 Arme... de di tragere în masă comed. SUA, 1997, c Gabryel Byrne
19,00 Radiorockada comed. SUA, 1994
20,30 Donnie Brasco - SUA, 1997, cu Johnn Depp, Al Pacino
22,30 Scrisori de la ucigaș - f. SUA, 1997
0,15 Colegi de camer f. SUA, 1995

RADIO ARAD & RADIO CONTACT (65,95 MHZ)

5,00 - 8,00 BUNĂ DIMINEAȚA! - program Radio Contact
8,00 - 11,00 BUNĂ DIMINEAȚA, ARAD! - cu Gabriela Găvrilescu și Radu Mustafă - Știri (8,30; 9,30; 10,30). Informații locale; Dedicații muzicale (9,30 - 10,30); În poiana dorului, muzică populară (10,30 - 11,00)
11,00 - 19,00 CONTACT FM - program Radio Contact
19,00 - 22,00 BUNĂ SEARA ARAD! - Univers ambiental, cu Sergiu Rusu și Darius Dârlea (19,00 - 19,30); Maxi chestionarul de joi, cu Codruța Belean și Darius Dârlea (19,30 - 21,00); Viața spirituală (21,00 - 22,00)
23,00 - 1,00 RADIO CONTACT - În argila muzicii; Contact jazz

RADIO PRO FM (92,1 MHz)

0,00 - 5,00 PRO FM BY NIGHT
5,00 - 6,00 BULETIN DE ȘTIRI la fiecare sfert de oră
6,00 - 7,00 RONDUL DE DIMINEAȚĂ - INFO PRO cu Dan Apostol și Laura Călăceanu
7,00 - 10,00 PRO FM PÂNĂ LA 10 - cu Flavius Esnican
10,00 - 13,00 MIHAI CU NOI - cu Mihai Dobrovolschi
13,00 - 14,00 13-14 CU ANDREI - cu Andrei Gheorghe
14,00 - 17,00 ORAȘUL SUB LUPĂ - cu Cătălin Lăpușcă
17,00 - 19,00 STAR STATION MIX - cu Mihai Gurei
19,00 - 21,00 ASCULTĂ-ȚI MUZICA! - cu Călin Gheorghe
21,00 - 22,00 PRO FM GREATEST HITS - cu Marius Vintilă
22,00 - 24,00 RONDUL DE NOAPTE - cu Răzvan Exarhu

RADIO TIMIȘOARA

6,00 Ceasurile dimineții
8,00 Muzică populară cu dedicații
9,00 Diminețile cetății
10,00 Radio circuit
11,00 Radio cocktail
13,00 Emisiune în lb. germană; maghiară
15,00 Emisiune în lb. sârbă
16,00 Actualitatea, în 60 de minute
17,00 Gramofon
18,00 Un răspuns pentru fiecare
19,00 Radiojurnal
19,15 Vă place opera?
20,00 Călătorie în lumea poveștilor
20,05 Școala pământului
21,00 Curierul de seară
Știri: 6,00; 7,55; 9,00; 11,00; 12,55; 17,00; 18,00; 20,00; 21,00; 21,55.
Radio Jurnal: 7,00; 16,00; 19,00

RADIO SEBIȘ

6,00 Detașamentul de trezire
8,00 Cântă-mi lăutare - muzică populară
9,00 Alo, tu alegi!
11,00 Cafeaua de zece
12,00 La porțile dorului - muzică populară
13,00 FM-ul de prânz
14,00 Om bun - muzică folk
15,00 Astăzi sărbătorim - muzică populară și dedicații muzicale
16,00 După patru
18,00 Telefonul cu butoane
19,00 La Mulți Ani! - dedicații muzicale
20,00 Casa noastră
21,00 Șueta cu Magi - talk show
23,00 Ascultă și tu!
0,00 92,1 insomnii!
2,00 Nocturna muzicală

TVR INTERNAȚIONAL

21,30 S-a întâmplat... azi
21,35 Revista presei
21,40 Vox populi
21,45 Avocatul vă răspunde
22,00 Jurnal
22,30 Nodul gordian
23,30 Telerecital Mirc Albulescu
0,30 Bijuterii muzicale

ATOMIC TV

7,00 Selector
10,25 Reactor - rel.
10,30 Atomic Café - rel.
11,00 Atomix cu Tudor - rel.
14,00 Interactiv
15,55 Reactor
16,00 Metropolis - rel.
17,00 Selector
19,00 Atomix cu Andreea
21,55 Reactor
22,00 Hai Hui - rel.
22,30 South Park - d anim.
23,00 Klub Bizzar - rel.
0,00 Insomnia

Ieri, la Arad: COMEMORAREA CELOR 13 GENERALI - UN FIASCO PE TOATE PLANURILE

(Urmare din pagina 1)

Deși inițial anunțase că nu ...a lua cuvântul, doar va ...epune o coroană de flori, ...efectul Gheorghe Neamțiu ...a răzgândit, probabil la su...estia șefilor săi din guvern, ...re, din nou, scot castanele ...n foc cu mâna altuia. Dacă ...se bine, ei l-au trimis. Dacă ...se prost, prefectul e de vină! ...mplu, nu?

Trebuie să mai remarcăm ...ptul că la comemorări au ...st prezenți alături de ...eședintele UDMR, mai multe personalități din acest partid: Tákács Csába, Frunda György, Tökes Lászlo, mai mulți parlamentari, prefecții de Harghita și Covasna.

Din nou au ieșit în evidență Levente Bognar, care, mai nou, umblă prin oraș cu mașinile prefecturii cu sirenă, ca aceea a poliției, sperând babele nevricoase, și Ioan Darida, care, cu patos a cântat imnul maghiar, de parcă e viceprimar la Gyula, nu la Arad.

Scurt timp după începerea festivităților, ploaia s-a așternut mocănește, iar după o altă jumătate de oră, a început torențial, fapt care i-a determinat pe mulți să plece în grabă spre casă. Astfel, la depunerea de coroane, grămada de oameni strânsă în jurul obeliscului se rărise mult. Imediat după ce și-au depus coroanele, dna ministru Dávid Ibolya, împreună cu soția primului-ministru Viktor Orban, au demarat în trombă spre Budapesta.

...ARĂDENII NU AU MAI SUPORTAT SĂ FIE UMILIȚI LA EI ACASĂ

(Urmare din pagina 1)

„România Mare... România Mare!"

Cântecele patriotice și huiduielile la adresa ...ungurilor au continuat în fața Palatului ...dministrativ, aproape două ore. Fiecare ...așină cu număr de Ungaria era primită cu ...ogane, însă nu au existat nici un fel de tul...rări. Un steguleț, roșu-galben-albastru, a fost ...cut cadou șoferului unui autobuz ticsit cu unguri, cu îndemnul „mergeți acasă!". Limuzinele somităților au trecut în trombă și nici vorbă să se oprească la Prefectură, cum credeau manifestanții. Mai mult, nu era departe să se producă un carambolaj din cauza vitezei cu care se circula și a mulțimii adunate pe ambele trotuare. Cea mai strigată lozincă: „România Mare!"

„Veniți cu noi!"

După ora 14 a început deplasarea coloanei spre Subcetate. Cântecele erau întrerupte doar în momentele în care coloana trecea pe lângă grupuri mai mari de tineri care erau îndemnați: **„Veniți cu noi!"** Mulți au și venit.

„Barajul" jandarmilor

Cu mult înainte de a ajunge la Subcetate, coloana a fost oprită de către un baraj al jandarmilor de la Timișoara. După parlamentări cu maiorul care conducea efectivele, s-a căzut de acord asupra unui „armistițiu" de 20 de minute. Cu ajutorul Poliției arădene, după expirarea acestui termen, coloana s-a deplasat mai departe și în cele din urmă, după mai multe „halte", manifestanții au reușit să ajungă pe platoul unde urma să înceapă comemorarea, strecurându-se unul câte unul. Au rămas încadrați într-un careu de jandarmi cei care erau evident lideri. Tot evident, cei mai mulți erau de la Tineretul Partidului România Mare, în frunte cu Adrian Mureșan și Mihaela Covaci. Din diverse surse am aflat că au venit tineri PRM-iști și din alte județe.

Oricum, mai bine de două ore, „Deșteaptă-te române!" a răsunat pe platoul comemorativ, acoperind cântecele transmise la stația de amplificare.

Deși a fost o ripostă fermă la pretențiile aberante ale UDMR și ale Ungariei, s-a demonstrat, încă odată, că arădenii nu sunt adepți ai violenței dar nici nu suportă să fie călcați în picioare.

Într-un glas cu stânga arădeană

ȘI UFD SE PRONUNȚĂ ÎMPOTRIVA AMPLASĂRII MONUMENTULUI „UNGARIEI MILENARE", ÎN ARAD

Conferința de presă organi...ă, ieri, de către UFD Arad, a ...ut la ordinea de zi patru ...ncte: strategia de toamnă a ...D, poziția partidului față de ...tativa de amplasare a monu...ntului „Ungariei Milenare" în ...ad, poziția față de moțiunea ...SR-ului privind IMM-urile și ...zvoltarea teritorială a filialei.

● **Gelu Roman**, președin...e UFD Arad, ne-a comunicat ...tul că „luna octombrie este ...a **dreptei românești**". ...fel, în această lună se vor ...sfășura Conferințele teritori... simultane ale partidului, con...nțe la care se va prezenta ...esajul politic UFD" și „Oferta ...ntru viitoarea guvernare" (11 ...). Pe 16 octombrie, la ...curești, UFD-ul va lansa ...ogramul de guvernare", iar la ...rșitul lunii, la Cluj, se va dis...a despre „problema ...nsilvaniei".

● **Radu Onea**, vicepreședintele filialei, ne-a declarat că „UFD se pronunță împotriva amplasării monumentului „Ungariei Milenare", în Arad: **„Suntem pentru prietenie, dar fără statui din trecut și fără simbolurile vechii maghiarimi."** Mai mult, UFD Arad felicită CLM-ul și pe primarul Valentin Neamț pentru poziția exprimată în acest sens.

● **Radu Zaha** ne-a prezentat poziția UFD-ului față de moțiunea inițiată de PDSR în ceea ce privește situația IMM-urilor: **„Parlamentarii UFD au votat alături de PDSR deoarece au considerat că nu au fost încurajate întreprinderile mici și mijlocii (IMM-urile)".**

● **Gelu Roman** ne-a declarat că **„în prezent, UFD Arad are 23 de organizații și vizează acoperirea tuturor comunelor arădene."**

DORU SINACI

PREFECTUL NEAMȚIU ȘI-A INAUGURAT PARCUL!

În ultimele zile, presa s-a plâns de crasa lipsă de informație. De aceea, prefectul Gheorghe Neamțiu a organizat, ieri, o conferință de presă pentru a clarifica lucrurile. În consecință s-a trecut de la lipsa de informație la dezinformare.

În primul rând, domnul Neamțiu ne-a informat că nici o clipă nu a fost vorba să vină la Arad, primul-ministru Radu Vasile sau ministrul justiției Valeriu Stoica... Am tras concluzia că Ibolya David n-a știut ce vorbește, când a anunțat că va veni primul ministru român. Apoi, domnul prefect a anunțat că nu va ține nici un discurs la festivități. Dar nu numai că a vorbit. A fost și singurul vorbitor care a inaugurat parcul prieteniei... Fără comentarii!

Ș. POPESCU

UNGURII AU VEDENII!

Ieri, la comemorarea celor 13 generali, în timpul discursurilor, oamenii ministrului Ibolya David au început să vadă cai verzi pe pereți, mai exact, bombe sub mașini. Brusc au început să se agite, după ce un copil s-a împiedicat în dreptul mașinii ministeriale, și au alertat poliția și SPP-ul că li s-a pus o bombă sub mașină! Prompt, polițiștii arădeni au chemat echipa pirotehnică a SRI care a verificat toate mașinile maghiare. Bineînțeles că n-a fost nimic.

Pentru a preveni astfel de manifestări paranoice, în jurul mașinilor unguresti au fost postați câțiva jandarmi.

Ș. POPESCU

ÎN NICI UN CAZ NU SE PUNE PROBLEMA REFACERII FSN

● Interviu cu d-l Teodor Meleșcanu, președintele ApR

– D-le președinte, v-ați întâlnit cu prilejul unui simpozion organizat la Cluj cu d-nii Ion Iliescu și Petre Roman. În presă s-au făcut tot felul de speculații în legătură cu acest prilej. Ce înseamnă, de fapt, această întâlnire a unor lideri de partid care, cândva, au fost colegi în F.S.N.?

– Prima precizare pe care vreau s-o fac este că nu m-am întâlnit cu d-nii Roman și Iliescu, ci a fost un simpozion organizat de Asociația Oamenilor de Afaceri din România (AOAR) la care au participat, pe lângă cei trei invitați, d-l Teodor Stolojan și președintele AOAR și al PUR, d-l Dan Voiculescu. Întâlnirea a fost un prilej de identificare, inclusiv cu sprijinul oamenilor de afaceri, a soluțiilor economice pe care le vedem pentru situația actuală a României și care pot fi împărtășite de către un număr cât mai mare de partide politice. Obiectivul final a fost de a determina care sunt modalitățile de lansare a economiei naționale și în nici un caz problema refacerii FSN, așa cum au încercat să acrediteze unele publicații.

– Vedeți o guvernare social-democrată post-electorală a celor trei partide?

– Nu se poate da un răspuns la o asemenea întrebare după o primă întâlnire în care au existat mai degrabă o suită de monologuri în care fiecare și-a prezentat opțiunile și aprecierile. În opinia noastră, dacă se dorește acest lucru și există o anumită dorință în România pentru crearea unei asemenea majorități, dialogul de la Cluj trebuie să devină un dialog instituționalizat și, mai ales, să fie urmat de o serie de întâlniri bilaterale cu formațiuni politice parlamentare și neparlamentare. Și, mai ales, acest dialog nu trebuie să fie limitat doar la cei care au fost la Cluj. Tocmai pornind de la această idee am invitat în cursul săptămânii trecute o serie de lideri politici din partide parlamentare și neparlamentare și am fost plăcut surprinși să vedem la întâlnirea pe care am avut-o, ieri, cu liderii PNL că o serie de soluții pe care noi le-am identificat în vederea ieșirii din actuala criză economică și socială pe care o traversează România sunt împărtășite și de alte formațiuni politice cum ar fi PNL.

– Încercarea de reamplasare a monumentului „Libertatea" într-un parc al reconcilierii a făcut multe valuri în Arad și nu numai. Care este părerea dvs. în legătură cu acest eveniment?

– ApR și eu, personal, susținem ideea că este necesară o reconciliere româno-maghiară și, mai ales, e necesar ca România să aibă o politică de bună vecinătate cu toate statele care o înconjoară. În acest context plasăm și reconcilierea româno-maghiară. Considerăm însă că ea trebuie făcută pornindu-se de la realități, de la necesitatea creării unor evenimente pozitive care să răspundă acestui scop și nu prin măsuri pripite, grăbite, decise în secret, la nivel guvernamental și care nu se bucură de sprijinul comunităților locale, ca în cazul Aradului, lucru pus în evidență de poziția CLM. Reconcilierea nu se face de sus prin măsuri care se impun și care crează noi teme de dispută în loc să aducă o contribuție la procesul de normalizare și dezvoltare a unor raporturi strânse între români și maghiari.

I. IERCAN

MANIPULAREA PRIN SIMBOLURI

(Urmare din pagina 1)

Cu alte cuvinte, simbolul și-a făcut iarăși datoria... Numai că, aici, trebuie să punem o paranteză: „europenismul" și „dezbinarea" sunt două noțiuni antagonice. Nu poți să clădești o Europă Unită cu două măsuri: una la dispoziția apusenilor catolici, și alta, de mâna a doua, la dispoziția răsăritenilor ortodocși. Una la dispoziția foștilor imperiali, și alta, la dispoziția foștilor iobagi. Cu toată duritatea comparației, românii arădeni percep monumentul „Ungariei Milenare" ca pe un afront la tot ce înseamnă vocația națională a unui popor. E vina lor? Nu credem, deoarece dezgroparea istoriei nu satisface decât una dintre părți... Și-atunci, cum rămâne cu unitatea Europei și cu vizionarismul european? Noroc cu arădenii și cu presa românească, care au sancționat prompt gafa Guvernului României în ceea ce privește instalarea unui simbol umilitor - în ceea ce ne privește - la Arad. Iar guvernanții, dubios de lași, au preferat să nu vină în fața arădenilor și să dea socoteală...

Iată o nouă probă de „manipulare prin simboluri", care a ținut Aradul pe jar, vreme de câteva săptămâni de zile. Cu ce folos? Sau în folosul cui?

În nici un caz în folosul conviețuirii româno-maghiare care, până mai ieri, era de o certă valoare europeană. Cel puțin la Arad...

S.C. „Adevărul" SRL nu-și asumă responsabilitatea pentru conținutul articolelor publicate, aceasta revenind în exclusivitate autorilor.

C. L. M. ARAD CERE GUVERNULUI SĂ REVOCE H. G. 793

După cum vă informam într-un recent număr al ziarului nostru, C. L. M. Arad, în ședința de luni, a refuzat să se supună prevederilor H. G. 793/1999, ce privea semnarea unui protocol de predare-primire pentru suprafața destinată „parcului prieteniei româno-maghiare" de către CLM, Ministerului Culturii. Și asta pentru că, așa cum am arătat, terenul în cauză este proprietatea privată a orașului Arad, și nu a statului român. Or, în această situație, o hotărâre de guvern nu poate dicta CLM-ului ce să facă și cum să facă cu terenul în cauză.

Soarta H. G. 793/1999, în acest context, nu poate fi decât una: anularea ei în instanța de contencios administrativ. Urmând prevederile Legii contenciosului administrativ, CLM Arad, prin primarul Valentin Neamț și secretarul CLM Arad, d-na Doina Paul, a formulat către Guvern o reclamație administrativă prin care se solicită revocarea H. G. 793/1999 și evident, pe cale de consecință, restabilirea situației de carte funciară anterioară datei de 1 octombrie. Asta cu atât mai mult cu cât întabularea s-a făcut în baza H. G. 784/1999, hotărâre ce vizează transmiterea unei părți dintr-un imobil, proprietate publică a statului, situat în București, în administrarea Comisiei Naționale pentru Controlul Activității Nucleare din cea a Ministerului Apelor, Pădurilor și Protecției Mediului. Cum se vede, hotărârea în cauză nu are nimic de-a face cu terenul din Arad „destinat" de luminații guvernanți să devină „parc al prieteniei româno-maghiare". Doar, eventual, faptul că se află tipărită în același monitor cu H. G. 793/1999. Cum s-a ajuns în situația de a fi H. G. 784/1999 trecută ca bază legală a întabulării respectivului teren nu se știe. Ori cei care au făcut întabularea nu se pricep nici măcar la a „localiza" o reglementare legală, și atunci nu se justifică sub nici o formă ținerea lor pe funcțiile pe care le ocupă, ori cei în cauză erau atât de agitați să nu piardă „momentul" încât pur și simplu au greșit...

CLM Arad și-a argumentat poziția prin aceea că „Potrivit disp. art. 3, alin. 2 și 4 din Legea nr. 213/1998, privind proprietatea publică și regimului juridic al acesteia - domeniul public al Statului este alcătuit din bunurile prevăzute la art. 135, alin. 4 din Constituția României, pct. I din anexă, precum și din alte bunuri de uz sau interes public național, declarate ca atare prin lege, iar domeniul public al municipiilor este alcătuit din bunurile prevăzute la pct. III din anexă și din alte bunuri de uz sau de interes public local, declarate ca atare prin Hotărâre a Consiliului Local, dacă nu sunt declarate prin lege, bunuri de uz sau de interes național ori județean.

La pct. 5 din anexa Legii nr. 231/1998 se prevede că domeniul public al statului cuprinde terenurile care au aparținut de acest domeniu înainte de 6.03.1945.

Având în vedere că o hotărâre de guvern nu poate modifica o lege precum și faptul că din analiza situației juridice a imobilului înscris în CF nr. 193 Mureșel, nr. top 385/169/C/2/3 reiese că la poz. B8 suprafața de 3701 mp rezultată în urma parcelării conform Dispoziției nr. 106/1993 a Consiliului Local al Municipiului Arad se reînscrie în favoarea fostului proprietar de sub B3 care este Comunitatea Orașului Arad, conform inscripției din 1910.

CLM Arad consideră că deschiderea cărții funciare nr. 2088 Mureșel, cu notarea terenului cu numărul topografic mai sus-menționat, s-a făcut cu încălcarea prevederilor Legii nr. 115/1938 și ale Legii nr. 213/1998, legi care reglementează modalitatea de trecere a unui teren de la un proprietar la altul, conform principiului publicității, pe de o parte, precum și trecerea unui bun din domeniul privat al unității administrativ-teritoriale, în domeniul public al acesteia și apoi în domeniul public al statului, pe de altă parte."

Guvernul, conform legii, are obligația ca în termen de 30 de zile de la primirea acestei reclamații să revoce H. G. 793/1999. În caz contrar, ea va fi atacată în contenciosul administrativ, lucru care va duce, în final, la anularea acestei hotărâri de guvern mai mult decât aberante. Doar dacă nu cumva unii guvernanți nu vor face presiuni asupra justiției să interpreteze legea după „mintea" lor...

DANA LASC

ADMINISTRAȚIA DIN SZEGED NU E INTERESATĂ DE UN PARC AL PRIETENIEI ROMÂNO-MAGHIARE PE PROPRIUL TERITORIU

În cadrul ședinței CLM de luni, și nu numai, s-a vehiculat ideea ca și-n Ungaria, la Szeged, să fie înființat un parc al prieteniei româno-maghiare. Asta așa, ca să vedem și noi de câtă dovadă de prietenie dau vecinii noștri de frontieră! Zis și făcut. Unul dintre consilierii municipali, Viorel Dolha, a și făcut demersurile necesare, în acest sens, la Primăria din Szeged. Răspunsul la această inițiativă a venit extrem de prompt: **„Ne pare rău să vă informăm că această problemă nu se înscrie în sfera noastră de interes."** Negru pe alb! Poate vor afla și guvernanții noștri de acest lucru...

Până una, alta, unii dintre consilierii care luni au votat pentru aplicarea H. G. 793/1999 care... știți dumneavoastră la ce se referă ea! vor să informeze populația Aradului că ei au votat astfel, cu condiția să fie făcut însă un referendum în cadrul căruia populația Aradului să-și precizeze poziția pro sau contra parcului prieteniei româno-maghiare. Cei care au dorit să se știe acest lucru sunt con silierii din PNȚCD și PNL Doar că nu ei au propus aces lucru, ci reprezentanții opoziție și ai PD-ului, care s-a declarat împotriva aplicări unei hotărâri de guvern ilegale Aceștia doreau să se asigur că și-n varianta în care con silierii care doreau acest par erau mai mulți decât cei car se opuneau proiectului, să ma existe un „prag" peste care ce care doresc acest parc să fi nevoiți să treacă... votul arăde nilor!

DANA LAS

PÂN' LA FELNAC NU-I O CALE, DAR NEREGULI SUNT O DROAIE...

O întrebare care persistă

S-au împlinit, mai zilele trecute, două luni și jumătate de când a fost reînființată Inspecția Sanitară de Stat Arad, instituție despre a cărei menire cotidianul nostru a oferit, în mai multe rânduri, amănunte. Așa încât nu vom mai insista și acum asupra lor, în schimb vom nota că de la data (re)înființării inspecției - 19 iulie a. c. - au fost aplicate nu mai puțin de...350 de amenzi pentru grave încălcări ale normelor igienico-sanitare în vigoare. Și-atunci, auzind un asemenea „bilanț" nefericit, aceeași întrebare persistentă s-a impus: „Când se va intra în legalitate și nu va mai fi nevoie de amenzi?" Și când te gândești că de la 1 octombrie a intrat în vigoare Legea 98/1994, recent reactualizată (la capitolul „amenzi") și adăugită...

Un popas „blitz" la... Bodrog...

... adică la ghereta S. C. „ANISERV", patron dl. Lenghel Attila, care funcționează... ilegal la Bodrog, neavând vizele anuale aplicate pe autorizația sanitară de funcționare, iar pe lângă toate acestea - în condițiile în care se desfăceau și băuturi alcoolice la pahar! - nu se asigura apă curentă de nici un fel, nici rece, nici caldă. Poate acum, când s-a luat decizia de sistare a activității gheretei fantomă, domnul patron va înțelege că e absolută nevoie, obligatoriu chiar, să nu atenteze, sub nici un fel, la sănătatea publică și că e absolut obligatoriu ca în ghereta S. C. „ANISERV" de la Bodrog să se respecte regulile de igienă și să existe rețea (instalație) de apă rece și caldă curentă. Dacă nu... surprizele vor fi și mai mari!

La drum, cu Inspecția Sanitară de Stat Arad

Și-un alt popas la... erupția de la Zădăreni...

... adică la Școala Generală din localitate, unde apa fecaloid menajeră provenită de l blocurile de locuințe - cândv aparținând Schelei de Fora Zădăreni, devenite în ultimii ani prin cumpărare, „proprietate per sonală" - răbufnește din sistemu de canalizare (neîngrijit și înfun dat) exact în fața școlii, băltește ș constituie un focar de infecți greu de descris în cuvinte. Aștep tăm rezultatele lucrărilor promis de remediere urgentă a situației.

Și pentru că tot se aflau l școala din Zădăreni, specialiști Inspecției Sanitare de Stat Ara au mai constatat că în școal există, într-adevăr, 2 robinete d apă conectate la rețea, dar n există buletine de analiză a apei În toate școlile de pe raz comunei Felnac nu există sub stanțe dezinfectante în cantitat suficientă. Foarte curioasă, ce puțin, această situație, mai ale când este vorba de colectivităț de copii. De unde atât nepăsare, domnilor de la nivelu Primăriei Felnac și din conduce rile școlilor?

Vă oferim această întrebar spre reflecție. Nu de alta, dar.. controalele continuă și vor veni în conformitate cu Lege 98/1994, recent reactualizată ș adăugită (cum spuneam) - c amenzi usturătoare. Oare, să fi chiar nevoie de ele? Alte soluți nu-s?

CONSTANTIN SIMION

Pentru stârpirea bandelor de hoți

AGENȚII AU FOLOSIT ARMAMENTUL DIN DOTARE

• **O zi, în viile de la Barațca...**

Spre deosebire de alți ani, în această toamnă, viile de la Barațca au fost luate cu asalt de culegători „nocturni", hoți ce au ajuns până la violență cu paznicii aflați în vii. Drept pentru care am petrecut și noi o zi în viile de la Barațca...

• **An greu pentru viticultură!**

... Aici am întâlnit două echipaje ale **Agenției „Detectiv"** care de ceva vreme păzesc zi și noapte culturile viticole ale **S.C. V.V. Barațca**. Înainte ca viile să fie păzite de agenți, s-au înregistrat multe furturi, atacuri asupra personalului de pază propriu al S.C. V.V. Barațca. Au fost oameni care s-au ales cu serioase vânătăi de la bandele de hoți ce țineau mortiș să fure struguri! Un agent ce păzea o parte a dealului ne spunea: **„Zilnic recuperăm cantități însemnate de struguri, de la diferite persoane, în special țigani. Aceștia s-au obișnuit să fure struguri, după care să-i vândă prin piețe...".**

Pentru a se stopa flagelul hoției din culturile de viță de vie, s-a stabilit un grafic de patrulări și pânde în locurile vulnerabile, dar și controlul mijloacelor de transport care ies din ferme. La puțină vreme după ajungerea noastră în vii a sosit și directorul S.C. V.V. Barațca, dl. **Geza Balla**. Dânsul consideră că acest an a fost foarte greu pentru viticultură. **„Pe Valea Târnavei - unde viticultura e la ea acasă - sunt producții de 500 kg la hectar, față de un normal de 5000-6000 kg la hectar. Principalele cauze pentru această recoltă slabă sunt ploile căzute în lunile iunie și iulie. Acestea ne-au împiedicat să efectuăm tratamentele fitosanitare. Și chiar dacă am reușit să le facem, au fost fără efect datorită apei de ploaie ce a spălat imediat substanța fitosanitară. Cele mai mari pierderi de producție le-am avut la soiurile Fetească Regală, Merlot și Chasellasc Döree. De parcă nu ar fi fost suficiente aceste pierderi, în perioada în care strugurii au început să intre în pârgă, am fost sesizat de către fermieri că un alt flagel și mai periculos decât condițiile meteo, e pe cale să distrugă recolta. Flagelul este... furtul strugurilor. Inițial, am crezut că se va fura precum în ani trecuți,**

se pare însă că în această toamnă există tendința de a se fura în cantități foarte mari. Ba mai mult, hoții veneau în grupuri de 10-15 persoane, se luau la bătaie cu paznicii și furau nestingheriți. Am ajuns în situația că nimeni dintre muncitori n-a mai vrut să fie paznic. Atunci am apelat la serviciile Agenției „Detectiv".

• **Uz de armă pentru paza viilor**

Deși la prima vedere pare o treabă simplă, nu e deloc ușor să asiguri paza culturilor de viță de vie întinse pe dealuri întregi. Și asta pentru că nici situația financiară a S.C. V.V. Barațca nu permite angajarea prea multor agenți de pază. **„Chiar dacă activitatea e scumpă pentru o unitate cum e Barațca, totuși prin faptul că furturile s-au redus considerabil, pierderea poate fi recuperată,"** a conchis dl. **Balla**.

În sprijinul agenților au sărit tot timpul și polițiști de la posturile de poliție din județ, aceștia făcând chiar și uz de armă pentru a stopa elanul trupelor organizate pentru sustragerea strugurilor. Paznicii fac zilnic kilometri întregi printre plantațiile de vii pentru a preveni orice tentativă de furt.

• **Toamnă cu vin de calitate!**

În ce privește recolta din acest an, de pe dealurile Barațcăi trebuie menționat că în această toamnă producția e superioară față de anul trecut. **„Am avut parte de o toamnă extraordinară care a mai amorsat din pierderile cantitative, calitatea strugurilor fiind foarte bună,"** spunea dl. **Balla**. Calitatea strugurilor se va resimți în calitatea vinului. Se speră astfel că procentul de vin pentru export va crește, chiar dacă vinul pleacă din țară sub formă de vin vrac, adică neîmbuteliat. În câteva zile, recoltatul va fi încheiat (niciodată până în prezent nu s-a reușit performanța ca acțiunea de recoltare să se încheie într-o lună de zile), mustul este în plină fermentație, iar acum se așteaptă degustarea vinului pentru a-i fi apreciate calitățile.

• **Motorină? Din părți...**

Cea mai mare problemă la ora actuală, la S.C. V.V. Barațca, este lipsa motorinei. Tractoarele stau în ferme și nu pot fi folosite. Mai ales că imediat după recoltat trebuie executate arăturile. S-a primit o ofertă de motorină la prețul de 7500 lei/litru. Ceea ce e prea mult pentru posibilitățile societății. Oricum, e un semnal de alarmă pentru guvernanți. Lipsa motorinei sau achiziționarea acesteia la un preț ridicat, pun în pericol desfășurarea firească a lucrărilor agricole de toamnă.

SORIN GHILEA
Foto: [illegible]

CERTIFICATE DE TREZORERIE - LA A OPTA EMISIUNE

Începând cu 4 octombrie, a fost pusă în vânzare a opta emisiune a certificatelor de trezorerie cu valoare de un milion de lei.

În legătură cu acest lucru, directorul Administrației Financiare Municipale, dl. **Petru Haș**, ne-a declarat: **„Prima emisiune a intrat în vânzare pe 20 aprilie, până în acest moment încasându-se 78,7 miliarde de lei, pe municipiu. Iar acum suntem deja la a opta emisiune din care, în prima zi s-au încasat 121 de milioane."**

Pentru ultima emisiune termenul scadent este de 90 de zile. Dobânda este comparabilă cu cea practicată la bănci, adică 55%, la un milion de lei cetățeanul încasând 137.500 de lei. Banii pot fi ridicați în oric moment, chiar dacă nu s-a ajun la scadență, dar în aceste cazur se va calcula dobânda la vedere care este de 10%. În schimb, î cazul în care banii nu sunt ridica la termen, și sunt păstrați î depozit, dobânda scade cu u procent, ajungând la 54%.

Întrebându-l pe dl. director c avantaje prezintă aceste certificate, domnia sa ne-a răspun următoarele: **„Certificatele d trezorerie cu valoare nomina de un milion reprezintă u mijloc de economisire mu mai sigur față de bănci ș prevederile sunt ca aceleași."**

SORINA AMBRU

NEATENȚIA LA VOLAN

Pe 5 octombrie, în jurul orelor 19,30, pe raza localității Petriș s-a produs un accident de circulație. **Alireza Makari-Pour,** 4 ani, din Iran, în timp ce conducea autoturismul THR-36931 ș remorca THR-36932 din direcția Deva-Arad, din cauza nea tenției, la o depășire, a intrat în coliziune cu autoturismul AR 0 TBX condus regulamentar de Nicula Dorin, 32 ani, din Săvârșin În urma impactului Nicula Dorin a fost ușor accidentat.

În acest an

LOCATORII DE LA „VINI-VITICOLA" BARAȚCA PRIMESC VIN ȘI RACHIU

De o bună bucată de timp, Barațca s-a făcut cunoscută în peisajul podgoriilor din zonă prin S.C. „Vini-Viticola". Societatea a încheiat un contract de locațiune cu proprietarii de vii din Barațca, care din punct de vedere juridic, sunt considerați acționari și locatori. Prin acest contract, locatorii au dat în arendă societății suprafața de vie pe care o au în proprietate.

În funcție de producție, în fiecare an, proprietarii primesc un fel de rentă (dividende), care poate fi în bani, struguri sau în vin și rachiu. „În acest an, Consiliul de Administrație al societății a hotărât ca acea rentă să se achite în vin și rachiu - ne-a spus ing. Geza Balla, director al S.C. «Vini-Viticola» Barațca. Cei care nu sunt mulțumiți de această modalitate de achitare a rentei trebuie să se adreseze în scris societății și, în funcție de posibilitățile financiare ale acesteia, pot primi și bani."

Hotărârea Consiliului de Administrație a iscat o serie de discuții în rândul unora dintre locatori. În plus, ei se arată nemulțumiți și de valoarea rentei pe care societatea a promis că le-o va acorda. Aceasta este calculată însă în funcție de producție. Iar producția din acest an a fost puternic afectată de bolile care au năpădit viile. Acest lucru s-a datorat precipitațiilor din iulie care au făcut imposibil „intratul la stropiri". „A fost un an viticol foarte dificil" - este de părere Geza Balla.

Directorul „Vini-Viticola" Barațca amintește că „începând din toamna aceasta, toți locatorii vor fi puși în posesie cu titlu de proprietate. Iar dacă sunt nemulțumiți, ei au posibilitatea de a alege ce să facă cu suprafața de vie pe care o dețin."

DIANA DUȚU

PLANIFICAREA PLĂȚILOR COMPENSATORII LA SUCURSALA C.E.C. ARAD

Persoanele disponibilizate își pot ridica banii de la Agenția CEC nr. 2 (strada Horia) conform următoarei planificări:

Astăzi, joi - 07.oct. 1999: * CFR - Ord. 69; S.C. „ELECTROCENTRALE" - Ord. 36 - rate lunare; * SCHELA DE PETROL ARAD - Ord. 36 - rate lunare;

Vineri - 08. oct. 1999: * G.P.S. - Ord. 36; * Restanțieri SC „ASTRA VAG. MARFĂ" la care s-au efectuat plăți în zilele de 04, 05, 06 oct. 1999 - Ord. 9;

Luni - 11 oct. 1999: * SC „ARIS" SA - Ord. 9 - rate lunare;

Marți - 12. oct. 1999: * SC „AZOMA" SA - Ord. 9 - rate lunare;

Miercuri - 13 oct. 1999: * SC „TEBA" SA - Ord. 9 - rate lunare; * SC „TRANS-AR" SA - Ord. 9 - rate lunare; * SC „COMTIM" - TIMIȘOARA - Ord. 9 - rate lunare; * SC „VINIVITICOLA" - BARAȚCA - Ord. 9 - rate lunare; * APELE ROMÂNE - Ord. 9 - rate lunare;

Joi - 14 oct. 1999: * SC „CONSTRUCȚII RUTIERE" SA - Ord. 9 - rate lunare; * AGROMEC GURAHONȚ - Ord. 9 - rate lunare; * INTERTRANS LIPOVA - Ord. 9 - rate lunare;

Vineri - 15.oct.1999: * Restanțierii din săptămâna 11 - 14 oct. 1999;

Luni - 18 oct. 1999: * SC „UTA" SA - Ord. 9 - rate lunare;

Marți - 19 oct. 1999: * SC „IFET" SA - Ord. 9 - rate lunare; * SC „AGROZOOTEHNICA CEALA" - Ord.9 - rate lunare;

Miercuri - 20 oct. 1999: * SC „FORAJ ZĂDĂRENI" SA - Ord. 9 - rate lunare; * SC „VICTORIA" SA - Ord.9 - rate lunare.

La câțiva pași de Primărie

UN CERȘETOR ÎȘI TRANSFORMĂ APARTAMENTUL ÎN GROTĂ

O mare parte dintre noi îl cunoaștem. Fie vară sau iarnă, îl găsești în fața la Biserica Roșie, cerșind. Pentru el vremea urâtă sau canicula nu au nici o importanță. Tot timpul îmbrăcat cu un palton ponosit, ținând în mână o icoană apelează la mila trecătorilor.

Cunoscuții îi spun Vasilică. Prieteni nu are. În realitate se numește Gheorghiu Vasile. Are aproximativ 60 de ani și este singur pe lume.

Până la Revoluție, când încă mai trăia mama sa, a lucrat la Vagoane ca muncitor necalificat. În urma unui accident, acesta nu s-a mai prezentat la serviciu. De atunci cerșește pentru a putea supraviețui.

După '90, mama sa a fost dusă la Căminul de bătrâni din Lipova unde a și decedat.

În locuința pe care au primit-o de la stat, situată la parterul unui bloc de patru nivele pe str. Aleea Agnita nr. 1 a rămas singur. Dacă până când locuia cu mama sa, casa mai arăta oarecum a casă, cu toată sărăcia care îi înconjura, după decesul acesteia totul a intrat într-o cruntă paragină. Rând pe rând geamurile au fost înlocuite cu bucăți de tablă. Obiectele sanitare au fost vândute iar bucătăria și baia s-au umplut de mizerie. Pământ, resturi menajere și mobilier degradat au umplut cele două încăperi și așa nefolosite. Ușa de la intrare, nu mai are nici clanță, nici încuietoare. În momentul în care este deschisă, o duhoare insuportabilă te determină să fugi după o gură de aer. Totul arăta asemeni unei grote lugubre. În fiecare moment te aștepți la apariția unui animal preistoric. Ușile de la celelalte două camere sunt închise cu lacăt. În aceste două camere Vasilică își ține ceea ce el numește avere, adică niște mobilă veche, un pat a cărui așternut este format din zdrențe, câteva obiecte de îmbrăcăminte și alte asemenea ciudățenii.

Pentru că nu a reușit să-și plătească cheltuielile, i s-a întrerupt furnizarea apei reci și calde, a gazului precum și a curentului electric.

Cu toate că vecinii s-au oferit să-l ajute, acesta preferă să trăiască din cerșit. „Nu-i place să muncească. I-am spus să mături scările dar nu a vrut. Preferă să trăiască din cerșit" ne-a spus administratorul blocului, Vasile Solomon.

Considerând că acest apartament este o permanentă sursă de infecție, Asociația de locatari a făcut mai multe demersuri pentru ca acest om să fie evacuat. În urma sesizărilor făcute de Asociația de locatari, S.C. Recons S.A. a emis un ordin de evacuare. Cu toate că sentința este definitivă din 6 iulie 1998, nimeni nu a trecut la punerea în practică a acesteia, Vasilică rămânând pe loc. La un moment dat, tot Asociația a făcut demersurile necesare pentru ca Vasilică să fie internat la Căminul de bătrâni. Nici această acțiune n-a avut succes. La numai câteva ore, Vasilică s-a întors spunându-le tuturor că nu este dispus să facă a doua armată și chiar dacă vor să-i ia apartamentul el nu pleacă nicăieri. **„Cu cât câștig din cerșit pot să trăiesc. În zilele bune iau 30 - 40 de mii de lei"**, ne spune Vasilică.

Un om trăiește într-o mizerie cruntă punând permanent în pericol viața celorlalți locatari. Nu acceptă nici un fel de ajutor. Atunci când un om se complace în mizerie, când consideră că acesta este un mod de viață nu poți să-i faci nimic. **„Am încercat să facem ceva pentru el. Ținând cont de faptul că nu are acte și că refuză orice fel de ajutor nu-l putem forța ca să-l ducem la cămin"**, ne-a declarat **Claudiu Fericean**, inspector în cadrul Serviciului Social din cadrul Primăriei.

RODICA VANCEA

Medicamente compensate

LISTA EXISTA, DAR (ÎNCA) NU E APLICABILA

De la 1 octombrie, prescrierea rețetelor de medicamente compensate se face de către medici după noua listă. Eliberarea rețetelor compensate poate fi făcută doar de medicii care au încheiat contracte cu Casa de asigurări.

Compensarea este de 40 și 60 la sută, adică bolnavul plătește 60% din prețul de referință dacă prețul de vânzare al medicamentului nu depășește 50.000 de lei și 40% din preț dacă medicamentul prescris costă mai mult de 50.000 de lei.

La Casa Județeană de Asigurări de Sănătate Arad a ajuns ieri discheta ce conține denumirile comune internaționale a medicamentelor compensate. Farmaciștii trebuie să se prezinte la Casă pentru copierea dischetei. Cu toate că noua listă de medicamente compensate a ajuns la unele farmacii arădene, farmaciștii nu pot încă elibera medicamente compensate. Motivul? „Pe dischetă nu apar prețurile de referință. Deocamdată, nu putem aplica noua listă", spune Constantin Bodea, președintele Colegiului Farmaciștilor din Arad.

GERLINDE KNAP

„COTAREA LA BURSĂ NE ARUNCĂ CU ADEVĂRAT ÎN COMPETIȚIE"

● spune IOAN CUZMAN, președinte SIF Banat-Crișana

În cadrul unei conferințe de presă susținută ieri, conducerea Societății de Investiții Financiare Banat-Crișana a prezentat un eveniment decisiv pentru SIF: primirea avizului Comisiei de înscriere la cota Bursei de Valori București (BVB). „Momentul cotării va fi peste o săptămână, maxim două. Fiecare acționar poate să meargă la o societate de valori mobiliare și să ceară să-i vândă sau să-i cumpere acțiuni la SIF. Pentru noi, cotarea la bursă ne aruncă cu adevărat în competiție. SIF Banat-Crișana va fi prezentă pe piața de capital din România cumpărând, vânzând acțiuni pentru creșterea portofoliului societății", a spus Ioan Cuzman, președintele SIF Banat-Crișana.

Alături de președinte au mai fost prezenți directorii departamentelor din SIF: Gabriela Grigore (Finanțare), Ștefan Doba (Economic), Cătălin Dobrescu (Tranzacții), Lucian Mitariu (Gestiune-Portofoliu), Daniel Manațe (Strategie), Constantin Țociu (Cercetare). Fiecare din aceștia au prezentat activitatea departamentului pe care îl conduce, activitate făcută astfel încât să conducă la „maximizarea averii acționarilor".

Ca parte integrantă în acordul dintre Guvernul României și cel al Germaniei, SIF Banat-Crișana beneficiază de o consultanță permanentă din partea firmei GTZ. Reprezentanții acesteia, Romeo Esangga și Katarina Kessler, au spus: „Suntem aici să ajutăm SIF Banat-Crișana să-și îmbunătățească calitatea portofoliului."

Despre tranzacționarea acțiunilor, dl. Cuzman a spus: „Credem că ar fi necesară o poziție de așteptare din partea acționarilor. Nu spunem să nu vândă. Ar fi însă o nedreptate pentru ei să vândă în pierdere, sub valoarea reală a acțiunilor."

GERLINDE KNAP

S. C. COMCEREAL S. A. ARAD

CUMPĂRĂ SĂMÂNȚĂ DE SOIA BOABE LA PREȚUL DE 2.100 LEI/KG STAS, CU PLATA IMEDIATĂ.

Informații la telefon: 957/282010, 282014, 281439

(5224438)

Grupul de inițiativă constituit conform O. G. 77/1999, privind organizarea activității practicienilor în reorganizare și lichidare CONVOACĂ pentru ziua de 12 octobmrie 1999, ora 18,00, în sala Consiliului Județean Arad, adunarea generală de constituire a filialei APRLR, cu următoarea

ORDINE DE ZI

1. ALEGEREA ORGANELOR DE CONDUCERE
2. DESEMNAREA DELEGAȚILOR LA CONGRESUL INAUGURAL
3. DIVERSE

Relații la CECCAR, telefon 281960 și la jurist Graș Florian, telefon: 243098; 256378 (17-20)

(5224442)

În plină toamnă, la Nădlac

VIȘINII AU ÎNFLORIT A DOUA OARĂ

După ce, la Pecica, castanii au înflorit a doua oară, acum este rândul să înflorească la Nădlac vișinii. Aceasta nu se întâmplă doar într-un singur loc, ci în mai multe grădini. Oamenii par uimiți, și pe bună dreptate, de acest fenomen. Ba chiar, cu câteva zile în urmă și caisii „au luat-o razna", înflorind în plină toamnă. Ce spun bătrânii la toate astea? **„Eu așa ceva nu am văzut de când mă știu. Probabil e din cauza vremii calde, sau un semn de sus. După ce trăim în sărăcie și ne pierdem speranța, vin asupra noastră și astfel de miracole. Ce va mai fi nu știu"** - ne-a spus dna Hlasnik, o localnică.

Adevărul este că vișinele s-au copt de mult, chiar și vișinata s-a băut. Vom avea oare o a doua recoltă de vișine anul acesta? Nimeni nu știe ce se mai poate întâmpla în această lume ciudată și bizară.

G. BOHUSLAV

S. C. „CEREALCOM" S. A. ARAD

Calea 6 Vânători nr. 51

Angajează: ■ ANALIST PROGRAMATOR

pentru postul de șef oficiu calcul din cadrul societății.

CERERILE SE VOR DEPUNE PÂNĂ LA DATA DE 20.10.1999.

(5224441)

PREȚURILE PRODUSELOR ALIMENTARE VOR CREȘTE

Patronatele din agricultură și din industria alimentară consideră că majorarea prețurilor la energia electrică și la carburanții auto va duce la creșteri ale prețurilor produselor alimentare cu 5-15%.

Gheorghe Predilă, președintele Uniunii Naționale a Producătorilor Agricoli din România, a declarat, agenției MEDIAFAX, că prețurile produselor alimentare vor crește, în curînd, cu circa 5-15%, ca urmare a creșterii prețurilor la energia electrică și la combustibili.

Aurel Popescu, președintele Organizației Patronale de Ramură a Industriei de Morărit și Panificație ROMPAN spune că majorările la combustibili și energie electrică vor duce, în curînd, la creșteri în medie cu 10% ale prețului la pîine.

Președintele ROMPAN a adăugat că societățile de morărit și panificație "abia mai respiră, iar populația nu știu ce va mai mînca". El a mai spus că vînzările de produse de morărit și panificație au scăzut lunar, proces care se va intensifica în următoarele luni pentru că puterea de cumpărare a populației este din ce în ce mai scăzută.

De aceeași părere este și Mihai Lungu, președintele Asociației Române a Cărnii care apreciază că produsele din carne au devenit alimente de lux pentru că puterea de cumpărare a populației este din ce în ce mai scăzută.

În această seară, pe scena Festivalului

„D'ALE..." DUPĂ I. L. CARAGIALE

În această seară, arădenii pot vedea, pe scena Teatrului de Stat, spectacolul „D'ale..." după comedia „D'ale carnavalului" de I. L. Caragiale.

Teatrul Nottara București ne propune o întâlnire cu dramaturgia lui Caragiale într-un spectacol cu o distribuție valoroasă - Valentin Teodosiu (Iancu Pampon), Constantin Cotimanis (Mache Răzăchescu, zis Crăcănel), Viorel Comănici (Nae Girimea, frizer și subchirurg), Victoria Cociaș (Mița Baston), Ada Navrot (Didina Mazu), Vlad Zamfirescu (un catindat de la percepție), Valeriu Preda (Iordache, calfă la Girimea), George Alexandru (un chelner), Daniel Popescu (Ghiță Țircădău), cu participarea extraordinară a actorului Colea Răutu în rolul unui ipistat - în regia lui Horațiu Mălăele.

PUBLICUL ARE NEVOIE DE MIRACOLUL VIU...

apreciază actorul MARIAN RÂLEA

– Rolul dv. din „Iluzia comică" este unul de largă extindere ce solicită...

– Problema a fost nu la nivelul tipologiei - rolul meu fiind un capitano clasic - ci la nivelul limbajului. Era greu ca un text tradus în versuri, la sfârșit de mileniu să fie acceptat de public. Aici a fost marea dificultate. În schimb, nouă ne-a plăcut acest joc, și al textului, și al tipologiei, propunerea regizorală deosebit de interesantă și atunci el fiind cu totul un joc, ceea ce înseamnă și teatru, o poveste ludică, textul a fost mai ușor de îngurgitat și, credem, mai ușor de transmis. E greu să accepți și ca public un text în versuri!

– Într-o traducere reușită, interesantă.

– O regăsim cam în tot ceea ce mișcă pe lângă noi. Cred că acesta e marele merit al traducerii. Dacă ne gândim cuvintele nu sunt arhaice sau dacă sunt arhaice sunt puse în valoare în comparație cu un cuvânt diurn. Probabil asta e și foarte interesant că îmbină foarte bine diurnul cu nocturnul, ca text, iar ca spectacol nu discutăm!

– Are nevoie omul de astăzi să descopere jocul, visul?

– Obligatoriu, în afară de povestea care ne înconjoară (și de care toți avem nevoie) publicul are nevoie de un miracol viu, pe care, deocamdată, ăsta este un paradox, pe care nu l-am întâlnit decât la nivelul teatrului sau al expresiei scenice. El este un miracol de care are nevoie publicul pentru că - așa cum a fost și în seara asta - a trăit împreună cu noi, chiar dacă publicul arădean este unul elevat, e un public trăit în vest și față de București e puțin altfel ...

– Nu e cazul să ne complimentați!

– Nu, așa e, vă spun că așa e! A ști să asculți un text, a ști să-ți pui o haină frumoasă când intri în acest „sanctuar" înseamnă ceva. În București lucrurile sunt puțin altfel. Nu că nu știu să asculte, nu au răbdare! Eu vă spun ce simt de pe scenă. Dar există această nevoie de miracol!

– V-ați mai întâlnit pe scena Teatrului de comedie cu roluri similare?

– Am jucat, cred că în '85, în „Slugă la doi stăpâni", un spectacol făcut de dl. Tudor Mărăscu. Acum a fost doar o revenire.

– Mai are astăzi repertoriul clasic ceva de spus?

– Foarte mult. Gândiți-vă că, totuși, Corneille a fost contemporan cu Shakespeare. Ați văzut, să zicem, un Shakespeare franțuzesc.

– Prin ceea ce realizați în emisiunile de televiziune, duce magicianul în milioane de case nevoia de vis, de spectacol. Invită el în sala de spectacol?

– Eu consider că ceea ce se întâmplă în emisiunile pe care încerc să le fac de aproape zece ani, e o prelungire a teatrului. Dacă nu exista teatrul eu nu puteam să le fac. Ele sunt un fel de teatru filmat. Departe de mine gândul de film și așa mai departe, pentru că, din punctul meu de vedere, filmul este o ușoară păcăleală, dar ceea ce se vede e o continuare a teatrului și nu puteam să fac acea emisiune dacă nu-mi plăcea foarte mult teatrul. Dar întotdeauna m-am întors cu mare plăcere la teatru.

– Aveți aici în vedere și educarea viitorului public?

– Publicul se poate educa numai prin spectacole și texte valoroase. Sunt tot felul de forme teatrale pe care le putem prezenta sau redescoperi cu publicul românesc, cum ar fi teatrul de stradă, cu festivalul de la Sighișoara, cel de la Bistrița, de spațiu neconvențional, sunt mai multe, dar fără piesa clasică și fără spectacolul foarte bun n-avem cum să-l aducem în sală.

– Vă mulțumim!

A consemnat
DANA TODOR
Foto: **ONORIU FELEA**

FERICIREA MEA ESTE DE A-I VEDEA PE CEILALȚI FERICIȚI

Dialog cu actorul GEORGE IVAȘCU, Teatrul Național din București

– Domnule George Ivașcu, în spectacolul lui Alexandru Darie, „Iluzia comică", ați probat o extraordinară mobilitate scenică.

– Dumnezeu m-a ajutat. Idolul meu a fost încă din copilărie Chaplin. De la el am înțeles cu adevărat râsu - plânsu, gesturile moi și gesturile tari, comedia del' arte, spectacolul ca manifest al sufletului către public.

– Sunteți unicul actor român invitat de regretatul Iosif Sava la o discuție de trei ore cu privire la cultură, în general.

– Nu pot face artă fără a ști biografia oamenilor de artă. Am citit mult despre Brâncuși, Zola, Verlaine, Rimbaud. Citind cu pasiune aceste biografii am încercat un răspuns la întrebări privind rosturile artei, singularitatea demersului artistic. Gide a fost pentru mine un far al vieții. Am ajuns să înțeleg că fericirea mea este de a-i vedea pe ceilalți fericiți.

– De opt ani sunteți asistent al actorului - profesor Dem Rădulescu la Academia de teatru și film.

– Dem Rădulescu consideră că teatru este un templu în care fiecare pune o cărămidă. Poți să pui sau să furi o cărămidă. Pentru mine, această profesiune este ca o cursă de cai. Important este să ajungi la liman. Important este să respecți spiritul de fair-play. **Jocul** de teatru are reguli în timp ce **joacă**, nu! Iată o disociere între **joc** și **joacă**. Teatrul este ca o arenă. El se bazează pe conflict. De aceea, rămân cei puternici. Publicul nu iartă pentru că știe și simte că teatrul are la bază adevărul uman.

– Teoretizați cu vădită plăcere.

– Grotovski care a revoluționat arta spectacolului propunea o simbolistică a verbelor **a crede** și **a înțelege**. Nu poți crede fără a înțelege. Și nu poți înțelege fără a crede. Sentimentele sunt șapte în timp ce stările sunt mai multe. Între iubire și ură există alte câteva sentimente. Omul nu poate fi păcălit. Este doar o amăgire să crezi altminteri. Pentru mine este o mare bucurie să joc în **Iluzia comică**. Alexandru Darie este cu adevărat un creator. Faptul că m-am întâlnit cu colegi dăruiți spectacolului, mă face fericit.

– Ați fost distribuit de Alexandru Tocilescu în „O scrisoare pierdută", un spectacol controversat, adulat și hulit, deopotrivă.

– Spectacolul are un succes extraordinar. S-au vândut toate biletele cu trei săptămâni înainte. Nici măcar pentru tata n-am putut obține un bilet. Publicul îl ovoționează la final. Eu interpretez rolul lui Tipătescu, un falit politic. Un pierzător. A pierdut-o pe Zoe. L-a pierdut pe Trahanache. Cel care câștigă este Cațavencu. El are ultimul cuvânt. Zoe îi promite o carieră în politică. Deocamdată „nu face de prefect" dar în viitor, cine știe ce va urma! Întâia dată, Tipătescu este prezentat într-o asemenea viziune regizorală, sprijinită de text, de replicile lui Caragiale. Radu Beligan m-a felicitat pentru acest Tipătescu insolit.

– Am citit că spectacolul are unele vulgarități.

– Are o anume licență. Dar este o provocare, având o legătură foarte apropiată cu politica de astăzi. Spectacolul poate fi considerat un documentar, un discurs politic. Farfuridi intră în scenă într-o ie ca un binecunoscut parlamentar. Actorul Ion Lucian face evidente trimiteri la un președinte de partid. Trebuie să recunoaștem că există o prejudecată privind așa-numita modernizare a textului clasic. Spectacolul lui Tocilescu este incisiv și acid. Și-a propus să vorbească direct publicului. Și publicul, mai ales cel nespecializat îl apreciază pentru că i se comunică ceea ce el vede zilnic în Parlament, în culisele politicii.

– Ce urmează după „Scrisoarea pierdută" în biografia d-voastră artistică?

– Un spectacol în două personaje, cu Horațiu Mălăele. Este vorba despre piesa lui Paul Ioachim, **Podul sinucigașilor**. Premiera va ieși cel mai târziu în decembrie.

– Vă dorim, încă de pe acum, succes!

Convorbire consemnată de
LIZICA MIHUȚ
Foto: **ONORIU FELEA**

DOAR DRAGOSTEA PUBLICULUI FACE CA TEATRUL ROMÂNESC SĂ SUPRAVIEȚUIASCĂ

■ cu regizorul ALEXANDRU DARIE ■

–Dle Alexandru Darie, sunteți fără îndoială, cel mai important regizor al momentului teatral.

– Nu mă pot simți decât copleșit de o asemenea afirmație. Spectacolul **Iluzia comică** constituie un moment de reculegere. O privire în urmă pe care criticii, publicul și colegii (care sunt cei mai răi) au primit-o cu bucurie și într-un mod măgulitor. Am adus pe scenă rosturile teatrului, misterul, neliniștile, lucruri, credem, importante.

– Domnul Achille Roselletti, director și regizor al Teatro dei Riuniti, Umbertide, Italia ne mărturisea la sfârșitul spectacolului că a venit anume să-l vadă și mai mult ca sigur publicul italian îl va putea urmări curând. Spectacolul are unitate stilistică. Este elaborat în detaliu, cu infinite nuanțări reflexive. Are o extraordinară acuratețe. Cât ați lucrat la această realizare teatrologică de excepție?

– Probabil două luni dacă nu mă înșel. Cu timpul o duc mai greu. Dar mă gândesc de mult la elaborarea sa. Și niciodată nu am pus punct. Am lucrat cu o echipă extraordinară de actori: cu FLORIN ANTON am fost la Teatrul de Comedie, cu RÂLEA, AȘTIȘEAN și CELLEA la Teatrul Bulandra iar cu GEORGE IVAȘCU, ION CHELARU, DORINA CHIRIAC, TUDOR CHIRILĂ, DELIA NARTEA m-am întâlnit întâia dată. De fapt, în spectacolul prezentat pe scena Festivalului, în rolul Isabelle a debutat o actriță foarte talentată - LAURA CHETA, în urma a doar câteva repetiții. Premiera spectacolului a avut loc spre sfârșitul stagiunii trecute, așa încât la Arad s-a desfășurat a XI-a reprezentație și primul său turneu.

– „Iluzia comică" constituie o scriere insolită în contextul operei corneliene, subiectul ei fiind unul referențial, de fapt o piesă de teatru care problematizează teatrul în sine.

– Este o meditație asupra condiției artistului. Ne întrebăm adesea de ce facem această meserie. Copil fiind de actor, am încercat să reunesc mici detalii, gânduri polemice, râsul și nostalgia, propunând fața văzută dar mai ales, cea nevăzută a teatrului. Supremul sacrificiu săvârșit de artist. Dăruirea sa. O dăruire ce merge până la moarte. Este ceea ce ține în viață teatrul, în condițiile în care, astăzi, politicienii și, în general, potentații manifestă un dezinteres fundamental pentru cultură și teatru. Doar dragostea publicului face ca teatrul românesc să supraviețuiască, în ciuda faptului că de zece ani se perpetuează această situație fără nici o justificare în ciuda oricărer argumente de circumstanță. Dragostea publicului, deci, ne menține și ne susține până când va începe o reformă și în teatru și în cultura românească.

– Credeți că va începe curând o asemenea reformă?

– Nu cred deocamdată. Dar sper. Așteptăm o gură de oxigen. Dacă nu se va face reformă, banii vor fi tot mai puțini. Așteptăm legea sponsorizării, un model corect al statului de liber profesionist, angajările să fie pe viață...

– Unii actori protestează, însă, nefiind mulțumiți cu o angajare pe o perioadă determinată.

– Nu vor șoma cei buni și utili. Teatrul se face nu numai cu vedete ci și cu tehnicieni buni. Cei profesioniști își vor găsi locul în teatru. Se impune, însă, o mai mare mobilitate. Un cadru legislativ mai elastic care să-i confere mai mare libertate directorului de teatru cu privire la buget. Un buget ce ar trebui să fie global și nu încorsetat în legi desuete.

– Ați repurtat în ultimele luni succese uluitoare, aș zice, semnând direcția de scenă a două spectacole de jazz, a colecției „Eclipsa" a creatoarei de modă Jeanine, a megaspectacolului Loredanei Groza.

– Am și un început de contract cu televiziunea. Cu Janine colaborez a doua oară și, probabil, colaboarea va continua. Ca geamăn ce sunt, mă simt fericit când mă pot manifesta într-un domeniu nou. Nu voi renunța însă la teatru și la această meserie.

– V-am urmărit de câteva ori în așa-numitele tabere de creație. Erați un taciturn.

– Este adevărat. Aveam o anume timiditate, înainte de '90 evitam să vorbesc spre a nu fi atras în capcane. Acum, însă, putem vorbi liber. A fi deschis cu presa este și util și important. Fără media, spectacolul de teatru ajunge mai greu să fie cunoscut de oameni.

– Sunteți profesor la institut?

– Nici eu, nici colegii mei de generație Dabija, Mănuțiu nu avem timp. De aceea, m-ar interesa cursuri de scurtă durată, de master, cum sunt cele desfășurate în străinătate.

– Când am citit că vă doriți o casă și că, în curând, vă propuneți materializarea acestui mai vechi deziderat, m-am gândit că lucrurile se normalizează treptat.

– Este deocamdată un vis. Am lucrat în Japonia, America, Germania, Belgia, Anglia (la Londra și Oxford) și am adunat ceva firfirici dar până la o casă mai am de adunat. Salariul în teatru este aproape inexistent. Teatrele fac eforturi să ne plătească ceva mai bine. Este limpede că truda actorului, a scenografului, a regizorului nu este nici pe departe recompensată.

– Dar la Arad, ați mai fost?

– Am trecut prin Arad de câteva ori. Este un oraș frumos și civilizat. Este întâia dată când am rămas o vreme aici. Am venit anume pentru Festivalul de teatru clasic.

– Încă un prilej să aplaudăm inițiativa și curajul directorului Ovidiu Cornea de a organiza această a V-a ediție, ce se anunță de pe acum, o admirabilă „oază" de intelectualitate.

Convorbire consemnată de
LIZICA MIHUȚ

Opinii

CĂMINUL STUDENȚESC - UN RĂU NECESAR

Despre căminul Universității „Aurel Vlaicu" de pe strada Ursului s-au scris multe. Deși condițiile oferite de către Universitate studenților sunt mulțumitoare mai trebuie făcut un drum lung până când acestea să se ridice măcar la standardele altor cămine din centre mai puternice. Iată care sunt părerile studenților arădeni, care s-au cazat în cămin doar de câteva zile.

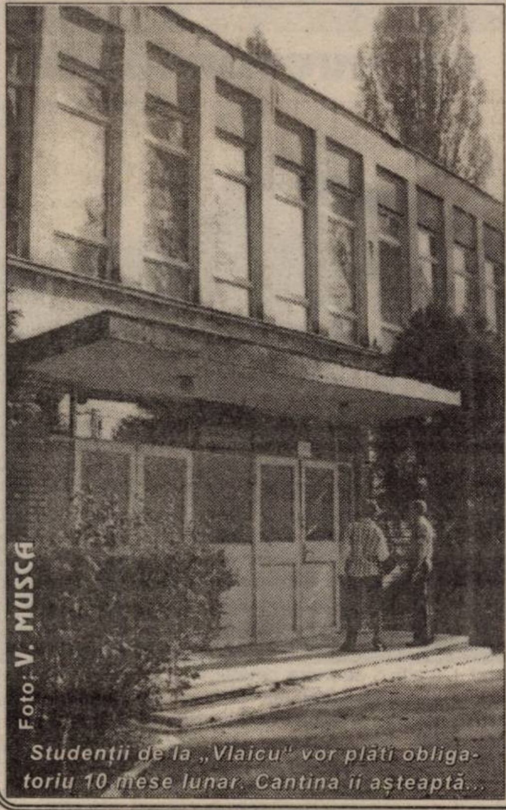

Foto: V. MUSCA

Studenții de la „Vlaicu" vor plăti obligatoriu 10 mese lunar. Cantina îi așteaptă...

Alin P. (an IV inginerie): „Condițiile din cămin sunt destul de bune. Totuși cred că se plătește o regie prea mare (175.000 lei/lună) pentru condițiile care ni se oferă."

Corina S. (științe economice): „Nu e extraordinar în cămin dar decât în gazdă este mult mai ieftin. Nici condițiile oferite nu mi se par prea rele. În afara gălăgiei și scandalurilor (ce-i drept, mai rare) nu mă deranjează nimic în cămin. Chiar am reușit să leg prietenii frumoase aici și să-mi cunosc mai bine colegii."

Sorin M. (T.C.C.P.A.): „Căminul se prezintă într-o stare destul de bună. Mai trebuie reparate câteva uși. Era bine dacă se ... zugrăvea...".

Adrian C. (inginerie): „Eu deja m-am obișnuit cu căminul. Dacă am o problemă cu ușa sau geamurile îi dau două beri la tâmplar și mi le repară!".

Petre G. (inginerie): „Față de anii trecuți nu vom avea probleme cu încălzirea... Asta este unul dintre cele mai importante lucruri la iarnă. Cam scump căminul dar asta e... Altă variantă n-am!".

Dorina F. (științe economice): „Mă bucur că a mai scăzut de la 200.000 lei la 175.000 lei regia căminului. În sfârșit se vede că avem o Ligă care «se bate» pentru noi!".

OLIMPIU BULZAN

UN PREȘEDINTE PATETIC VREA SĂ SMULGĂ VOTURILE TINERILOR AFLAȚI LA PRIMUL VOT

„În aceste zile împlinești 18 ani...", așa își începe președintele Constantinescu o scrisoare, care, multiplicată în zeci de mii de exemplare, ajunge la cei care-și serbează majoratul. Cu un pronunțat accent patetic, Constantinescu încearcă să se pună, undeva, lângă cel care tocmai a împlinit 18 ani. Și mai presus, vrea să-i dea și sfaturi! Respins de marea majoritate a celor care l-au votat în 1996, Constantinescu își îndreaptă atenția către acești tineri, uitând că ei sunt una dintre cele mai defavorizate categorii ale societății în care trăim. Fără nici o perspectivă de viitor, tinerii români s-au săturat și de Constantinescu și de toți politicienii care ne conduc. S-au săturat și de sărăcia în care trăim... S-au săturat să fie generația de sacrificiu. S-au săturat să nu aibă nici un viitor!

Nicicând n-am mai auzit atâția tineri scârbiți de tot ce se întâmplă, de viața pe care o duc. Nicicând n-am mai auzit atâția tineri care să dorească să plece din România... Și atunci, în acest context, nu poți să nu te indignezi de gestul președintelui. Cine mai are timp să-l asculte. Cine-l mai ia în seamă? Bănuiesc că nici unul dintre tinerii care au primit o astfel de scrisoare.

Ieri, am întâlnit pe unul dintre aceștia. De-abia a avut puterea să schițeze un zâmbet obosit. Nu avea timp pentru poveștile lui Constantinescu...

DANA LASC

CUM SĂ NE COMPORTĂM ... PE STRADĂ

„Of"-ul vostru

În urmă cu ceva vreme publicam în cadrul paginii tineret câteva reguli de comportare absolut necesare pentru tineri. Pentru că respectivele materiale au avut un ecou benefic, reluăm rubrica **„Cum să ne comportăm..."**

● Este jenant să mergi pe stradă dezarticulat, cu brațele băgate până la coate în buzunare.

● Este lipsit de cuviință să vorbești tare sau să râzi în hohote, să cânți sau să fluieri: toate acestea lasă o impresie neplăcută și dau străzii un aspect necivilizat.

● Să nu mai vorbim de aruncatul hârtiilor, al biletelor de tramvai, ori al scuipatului pe jos, total interzis, oricât ne-ar chinui tusea măgărească. Batista trebuie să ne stea întotdeauna la îndemână.

● Dacă ni se dezleagă un șiret de la pantofi sau avem un mic accident la ciorap, dacă vântul ne-a învălmășit părul, repararea nu se produce în văzul lumii.

● Nu o să desfacem pe stradă sandviciul cu ouă, telemea și ceapă verde, nu o să mâncăm parizerul cumpărat și nici nu o să ronțăim semințe, aruncând cojile pe jos;

● Nu o să fumăm pe stradă, femeie fiind; este poate o rămășiță a vechii inegalități dintre sexe.

● Locul ce-l acorzi femeii sau persoanei mai vârstnice rămâne cel de pe dreapta ta.

● Dar bărbatul poate merge pe dreapta când strada e îngustă și persoana de lângă el dorește să privească vitrinele.

● Când sunt doi bărbați și o femeie, ei o vor încadra, după cum vor încadra și un copil sau o persoană vârstnică;

● Suntem cu un prieten pe stradă și întâlnim o cunoștință cu care am vrea să schimbăm 2-3 vorbe; însoțitorul sau însoțitoarea noastră nu va porni înainte, ci va rămâne lângă noi, se vor face prezentările, dar nu va căuta să intervină în conversație.

● Când vedeți un om cu o înfățișare mai neobișnuită, nu-l fixați și nu începeți să comentați.

● Nu vă amestecați în discuțiile de pe stradă, dar dacă vedeți că o femeie este jignită, lovită și are nevoie de ajutorul dv., nu întârziați să i-l dați.

NOI ÎNTREBĂM, VOI RĂSPUNDEȚI!

Tema: Care sunt adevăratele probleme ale tineretului zilelor noastre?

Trimiteți articolele voastre pe adresa: „Adevărul" - Tineret, B-dul Revoluției nr. 81, pentru „Noi întrebăm, voi răspundeți". Cel mai bun articol va fi premiat!

Sponsorul rubricii, S.C. SPEED PARTNER SRL, unic distribuitor al produselor PURINA - UNGARIA (concentrate, premixuri, furaje), vinde en-gros și en-detail, la sediul firmei din Nădlac, str. Mărășești nr. 61 și hrană pentru pisici și câini, EAGLE (SUA). Informații: 094-631008 sau la tel./fax 057/473665.

TINERII - ÎN AUDIENȚĂ LA PRIMAR...

Venind în întâmpinarea voastră, pagina Tineret a ziarului „Adevărul" vă întinde o mână de ajutor pentru a vă putea rezolva unele dintre problemele care cad în competența Primăriei și a Consiliului Local Arad. Nu trebuie decât să puneți mâna pe creion și să ne scrieți ce probleme vă nemulțumesc. Prin amabilitatea domnului primar **Paul Valentin Neamț**, orice problemă în ce privește primăria arădeană poate fi rezolvată cu ajutorul rubricii **„Tinerii în audiență la primar..."**. Scrieți pe adresa **B-dul Revoluției nr. 81**, Adevărul - Tineret, pentru **„Tinerii în audiență la primar..."**. Noi vom publica răspunsurile d-lui primar **Paul Valentin Neamț** la pro-blemele prezentate de voi în scrisori. Nu ezitați să ne scrieți pentru a vă rezolva problemele!

S. G.

SPONSORIZAT DE MAGAZINUL BIG STAR DE PE B-DUL REVOLUȚIEI NR. 24, LA PODGORIA

CONCURS BIG STAR

Răspundeți corect la întrebarea *din talonul concursului* și puteți intra în posesia *premiilor „BIG STAR"*. Scrisorile cu răspunsul corect le așteptăm pe adresa B-dul Revoluției nr. 81, secția Tineret - *ADEVĂRUL, sau la sediul magazinului „BIG STAR", Bd. Revoluției nr. 24, la Podgoria.* Așteptăm scrisorile voastre în perioada 1-15 octombrie a.c..

TALON

Întrebare: În ce ziar apare talonul BIG STAR

Răspuns: ______________

Nume ______________

Prenume ______________

Adresă ______________

Telefon ______________

Vârstă ______________

Ocupație ______________

Promovate în SUA încă de la mijlocul secolului

CLUBURILE DE DEZBATERI PRIND RĂDĂCINI ȘI ÎN ROMÂNIA

Apărute ca expresie a libertății de exprimare a variilor opinii, dezbaterile au fost întâlnite încă din Grecia antică, când în agora se întâlneau tribuni care se înfruntau în vastul domeniu al retoricii.

În finele secolului al XIX-lea în SUA, dezbaterile au fost reintroduse ca metodă de educație. Fenomenul, devenit extrem de popular, a dus la înființarea a sute de cluburi de dezbateri în liceele și colegiile nord-americane, începând cu a doua jumătate a secolului nostru.

În Arad, primul Club de dezbateri academice „Carilama" și-a început activitatea în 1996, sub îndrumarea profesoarei Mariana Fotescu de la Liceul „Moise Nicoară".

Reunind în prezent 30 de membri, elevi de gimnaziu și liceu, „Carilama" are o activitate, spunem noi, intensă. Criteriile care stau la baza selecției membrilor clubului sunt spontaneitatea, imaginația, capacitatea de exprimare orală.

„Participând la acțiunile clubului nostru, tinerii își dezvoltă abilitățile gândirii critice, capacitatea de discernământ. O altă idee este faptul că se documentează asupra unei teme" - ne-a spus profesoara Mariana Fotescu.

Temele propuse pentru dezbateri sunt alese din aproape toate dimensiunile vieții, vizând socialul, politicul, economicul, scopul final fiind pregătirea tinerilor pentru o implicare activă în viața socială.

Pentru a afla motivația lor individuală, am stat de vorbă cu câțiva tineri, membri ai clubului. Iată ce ne spunea Miruna Pascu, elevă: „M-am înscris în club pentru că m-am gândit că mă ajută să-mi dezvolt gândirea critică, să-mi înving emotivitatea. Doresc să urmez dreptul și trebuie să-mi controlez emoțiile. Din acest motiv cred că activitatea pe care o desfășor în interiorul Clubului mă va ajuta". Oana Lazăr, locul III pe echipe la concursul regional de la Chevereșul Mare (Timiș): „Când am început eram destul de timidă, după care am progresat. Motivația principală a fost să învăț să-mi argumentez ideile."

„Carilama" folosește programul de dezbateri „Karl Popper", care are un regulament strict și se adresează în special începătorilor. În prezent membrii clubului se pregătesc pentru concursul național, care va avea loc la sfârșitul lunii octombrie.

ȘTEFAN TUDOSE

TABU!

Mai mulți prieteni ai paginii Tineret ne-au scris cu rugămintea să reluăm șirul de materiale primite de la cititori „Noi întrebăm, voi răspundenți". Facem acest lucru, așteptând pe adresa redacției „Adevărul" (B-dul Revoluției nr. 81) materialele scrise de voi, materiale care - în funcție de calitate - vor fi premiate. În cele ce urmează prezentăm răspunsurile la scrisori.

Mirela V. (Arad, 17 ani) - Viața ne oferă o sumedenie de experiențe. Unele mai bune, altele ba... Eu cred că tu te afli abia la prima dragoste. Spun „abia" pentru că e prematur pentru o fată de 17 ani să spună că a cunoscut **„unica dragoste din viață"**. Nu crezi că e o vorbă cam mare? După câteva săptămâni îți va trece sentimentul de iubire. Important e să rămâneți totuși prieteni. Abia atunci îți vei da seama dacă a fost iubire adevărată sau o simplă amăgire de moment..

Cătălin S. (Arad, 28 ani) - O căsătorie este întotdeauna binevenită. Dar dacă nu poți respecta persoana de lângă tine atunci va fi un dezastru. Ești la vârsta când puteai să ai demult o familie, ar fi bine să decizi astfel încât să nu regreți mai târziu. Și nici nu prea ai multă vreme la dispoziție...

Radu T. (Arad, 31 ani) - Mi-a plăcut tonul scrisorii tale. Trebuie să-ți mărturisesc faptul că și noi ne-am gândit să apucăm taurul de coarne tratând extrem de serios problemele tineretului. Fii cu ochii pe noi și nu vei regreta!

SORIN GHILEA

În direct cu idolii tăi

ÎN DIRECT CU IDOLII TĂI...

Shannen Doherty
C/o Rachel McAlister & Associates
5657 Wilshire Blvd
Los Angeles
California
USA

Placido Domingo
10601 Wilshire Blvd 1502
Los Angeles
California 90024
USA

PASTILA DE UMOR!

– Măi Bulă, eu de ce n-am succes la femei, deși le spun că le iubesc?

– Spune-le ca și mine, că le finanțezi!

COLȚUL POEȚILOR

Adevăr

În sufletul meu ai intrat
Ca o rază de lumină
Ce-mi veghează calea.
Calea spre viață...
Calea spre „adevăr".
„Intrând în prăpastie"
Alunec, parcă, și cad,
Încerc, dar nu mă pot ridica.
Am intrat într-o prăpastie,
Cea a tristeții, pustie.
Intrând în ea și căutând
Am descoperit singurătatea.
E cea care rămâne lângă mine,
mă urmărește.
Gonind mereu și mereu
Am găsit o ușiță
Era prea mică, însă, să pot ieși din ea.
Am ocolit ceva, ceva ce m-atrăgea
O lumină, o lumină caldă
Ce veghea orice mișcare de-a mea.
Însă m-am ferit și am reușit
Să merg mai departe.
Am alergat, ușor m-am mișcat
Să nu mă îngroape.
Am continuat să aleg, deacum e beznă
Prin acest loc pustiu și nud.
Dar, am găsit o luminiță, fâlfâid.
Era salvarea mea, să scap de singurătate
Și am ajuns la ea dar era prea târziu
Singurătatea mă înfășcase pe la spate.

Elena - 18 ani

Coşmar la „Moara cu noroc“ din Bocsig

STROPITĂ CU BENZINĂ, FEMEIA A LUAT FOC CA O TORŢĂ

- Poliţistul prezent la faţa locului, depăşit de evenimente

„Când a ajuns în faţa mea s-a oprit. Cu o privire criminală, a aruncat conţinutul din sticlă. Într-un gest reflex mi-am ridicat braţul stâng, acoperindu-mi faţa. Era un flacon de jumătate de litru de suc Fanta. Apoi aud o voce, de fapt un răcnet - Fugi că-ţi dă foc! În mâna stângă avea o brichetă verde pe care a aprins-o. Abia atunci mi-am dat seama că lichidul din sticlă era benzină şi eu o torţă vie. Toate astea mi-au rămas ca un coşmar şi le văd fracţiune cu fracţiune, gest cu gest. Şi totul în fiecare noapte. Apoi m-am trezit cu faţa spre han, la circa 10 metri. Cineva mă ţinea încleştată peste braţe, pe la spate, nelăsându-mă să fug înapoi spre han. Vedeam băieţii cum încearcă să stingă focul. Eram disperată, că nu-mi vedeam băiatul. Intrarea hanului ardea, iar Mihai era înăuntru. Voiam să-l văd, şi-n acelaşi timp îmi era frică de ce aş putea să văd. Eram disperată. Mi l-au adus, l-am văzut şi abia atunci m-am liniştit şi am devenit conştientă. Părul mi-era ars, iar braţul mă ustura îngrozitor şi arăta la fel de îngrozitor.“

Luminiţa Angela Cristea-Dărău povesteşte şi retrăieşte intens clipele de coşmar. Şi nu e vorba de un simplu vis din care te trezeşti, ci de descrierea teribilei experienţe prin care a trecut, într-o zi, de altfel banală, 29 august 1999.

O zi ca oricare alta, în care femeia, angajată la S.C. Bomoni SRL din Bocsig, mergea la slujbă, la hanul „Moara cu noroc", unde era ospătar-bucătar.

UN CHEF CARE A INCENDIAT NU NUMAI SPIRITELE

În acea duminică, în jurul orei 15, în han se aflau „trei bărbaţi prezentabili şi cu aere de domni cu bani, care au comandat trei porţii de peşte, câte 50 de grame de vodcă Rasputin şi o sticlă de apă minerală." Într-un separeu al localului mai erau cinci tineri „paşnici, dar veseli, cunoscuţi aproape toţi de către mine". După un timp, grupurile s-au amestecat, toţi au

Luminiţa Angela Cristea Dărău: „... să cumpere acel coşmar, să-l distrugă, să-l şteargă din creierul meu."

început să cânte. Unul dintre cei trei le-a făcut cinste celor cinci cu o sticlă de coniac Napoleon. S-a mai comandat o sticlă de vermut Angelli. Orele treceau, spiritele se încălzeau. Apoi a venit nota de plată. Fapt ce avea să declanşeze un şir de evenimente. În cele din urmă, cei trei au achitat consumaţia. S-au ridicat şi s-au îndreptat spre maşina cu care veniseră. Dar s-au întors din drum. Telefonul mobil al unuia dintre ei dispăruse. Întrucât nu a fost găsit, doi au plecat la Poliţia Ineu să reclame lipsa telefonului, ce-i aparţine lui Ionică Răşinar, din Pâncota. De la Ineu s-au reîntors la han şi pentru că celularul nu a fost găsit, au plecat la Postul de Poliţie din Bocsig. La han au sosit cu şeful Postului de Poliţie din Bocsig, plutonierul Ioan Nica. Se însera. Poliţistul a început să investigheze reclamaţia. Prietenii de pahar au negat că ar şti ceva în legătură cu el.

În timp ce poliţistul încerca să calmeze spiritele, evenimentele s-au dezlănţuit. **Cosmin Feieş**, martor la evenimente, declară: „Cei trei erau la maşina lor cu şeful de post. La un moment dat am văzut un băiat, care era cu noi, alergând spre şosea. Unul îl urmărea (Gheorghe Crihan - n.n.). Nu l-a ajuns şi s-a întors spre han şi a aruncat în faţa hanului cu benzină. În momentul în care a aruncat benzina, a aprins bricheta."

Bărmăniţa: „I-am lăsat să-şi discute problemele şi am încercat să fac curat în han, unde erau pe jos bucăţi de peşte şi pahare sparte." În local se afla şi băieţelul de 8 ani, care îşi făcea temele pentru şcoală şi Cosmin Feieş.

Luminiţa Dărău a terminat curăţenia şi auzind o bufnitură în peretele hanului a ieşit în faţa uşii. „Când am ajuns în uşa hanului, Crihan fugea pe peluza din faţă, spre mine, cu o sticlă în mână. M-am ferit din calea lui, crezând că vrea să intre în han...".

Benzina a transformat intrarea hanului într-un glob de foc. Flăcările au cuprins-o şi pe femeie. Doar un gest reflex i-a protejat faţa. „Eu, şeful de post şi paznicul Florin am stins-o", precizează Cosmin Feieş. Cei trei au plecat în trombă. „Sub o ploaie de pietre", confirmă atât şeful de post, cât şi Gheorghe Crihan.

În cele din urmă, flăcările au fost stinse într-o fază incipientă, iar femeia a fost transportată la Spitalul Ineu, cu maşina lui Cosmin Feieş. „Îi mirosea tricoul a benzină", spune acesta. Luminiţa era în stare de şoc, cu părul ars şi braţul stâng pătruns de flăcări până-n carne.

A doua zi a fost vizitată la spital de plutonierul Ioan Nica şi de agresor. „Şi-au cerut scuze, dar eu nu puteam şi nu pot înţelege cum un om poate să dea foc altui om, iar apoi să pretindă că: «Bine că nu-i mai rău»." Mi-au promis bani şi tot ajutorul lor, numai să nu depun plângere. N-am fost de acord. Nu aveam nevoie de banii lor. Eventual dacă puteau să cumpere acel coşmar, să-l distrugă, să-l şteargă din creierul meu."

DEOCAMDATĂ, 16-20 ZILE DE ÎNGRIJIRI MEDICALE

Conform certificatului medico-legal numărul 835/A din 17 septembrie 1999 se constată că: „leziunile victimei au putut fi produse prin arsură, prin flacără deschisă şi necesită 16-18 zile îngrijiri medicale, în caz că nu survin complicaţii."

Practic, după incidentul de la „Moara cu noroc", din 29 august, Luminiţa Dărău nu mai lucrează, pierzându-şi singura sursă de venit. Ea, împreună cu fiul ei Mihai, de 8 ani, trăiesc acum din pensia mamei. A fost nevoită să-şi tundă scurt părul, iar braţul este imobilizat de feşe.

„DACĂ ERA INFRACŢIUNE ORI TENTATIVĂ DE OMOR, MĂ SESIZAM DIN OFICIU"

La reclamaţia celor doi (Crihan şi Pătruşel), şeful de post din Bocsig a lăsat totul baltă şi i-a însoţit la han. Singur, plutonierul plecat să caute un celular ori să afle cine l-ar fi furat, s-a trezit în faţa unei situaţii care l-a depăşit. Ocupat să-i identifice pe cei prezenţi la han şi să clarifice circumstanţele în care a dispărut obiectul, el nu a făcut decât să reacţioneze la

Cosmin Feieş: „Am văzut un băiat alergând spre şosea. Unul îl urmărea".

evenimente, nu să le controleze.

„Prima oară am aplanat scandalul", spune **Ioan Nica**. Că nu a reuşit o dovedesc evenimentele ulterioare. Simţindu-se jignit că cei cu care a petrecut ar fi putut fura celularul amicului, Crihan, cu sticla de benzină în mână, îl fugărea pe unul dintre foştii comeseni. Pentru ca apoi să arunce benzină pe intrarea din faţa localului şi să dea foc. Stropită, a luat foc şi femeia. Poliţistul a ajutat la stingerea începutului de incendiu. În acest timp, cei trei au plecat pur şi simplu. „Nu puteam să-i reţin. Situaţia concretă nu mi-a permis. Nu aveam baza legală", susţine poliţistul. În ultimă instanţă, chiar în prezenţa unui reprezentant al autorităţii statului, a avut loc o agresiune gravă asupra bunurilor unor contribuabili. Mai mult, o femeie a fost incendiată.

Că hanul nu s-a aprins, ori femeia nu a rămas sluţită pe viaţă se datorează întâmplării.

„Dacă era infracţiune ori tentativă de omor, mă sesizam din oficiu. Femeia nu a depus nici o plângere deşi am aşteptat-o."

De altminteri, chiar dacă ar fi formulat o asemenea plângere, întrucât leziunile produse necesită sub 20 zile îngrijiri medicale, fiind posibilă împăcarea părţilor, ne declinăm competenţa soluţionării litigiului Judecătoriei, ne explică şeful de post.

Din punctul de vedere al Poliţiei, cazul s-a încheiat o dată cu găsirea, a doua zi dimineaţa, în iarba din preajma localului, a telefonului.

Modul superficial în care a acţionat, după părerea noastră, tânărul plutonier, o dovedeşte şi faptul că nici măcar nu a încercat să afle cât de „sub influenţa alcoolului" erau cei implicaţi în scandal, cu atât mai mult cu cât Crihan a plecat după incidentul de la han la volanul propriei maşini, având-u-i ca pasageri pe ceilalţi doi.

AM BĂUT, AM GREŞIT

Pe **Gheorghe Crihan** l-am găsit la microferma sa din Cuvin. Un bărbat de vreun metru şi nouăzeci, care munceşte de dimineaţa până seara, de-i crapă palmele. La prima vedere un om, care în ciuda staturii sale impozante n-ar face rău nimănui. Dar iată cum s-au petrecut evenimentele de la hanul „Moara cu noroc" în viziunea lui Crihan:

„La început am băut fiecare câte 50 de vodcă. I-am cinstit şi pe băieţii de la masa alăturată. Am cântat, am băut. La final, când am cerut nota de plată, bărmăniţa ne-a adus o hârtie oarecare, pe care a scris ce a scris. I-am spus să ne aducă o notă de plată ca lumea, cu ştampilă, cu tot ce trebuie. Cred că am plătit vreo 500.000 de lei, deşi nu consumaserăm atât. Pe urmă am văzut că celularul lui Răşinar nu mai era. Am spus: mă băieţi, v-am făcut cinste, nu vă jucaţi cu noi. Daţi-ne celularul. Ei nu şi nu, că nu ştiu nimic de dispariţia lui. Am întrebat-o şi pe bărmăniţă, dar ea ne-a răspuns că nu-i treaba ei să păzească lucrurile clienţilor. Ne-am supărat, am plecat la Poliţia Ineu pentru a lămuri problema. A venit, în cele din urmă, şeful de post din Bocsig. Nu s-a rezolvat nimic în seara aceea. Poate şi din cauza băuturii am făcut ce-am făcut, dar eu n-am avut nici o intenţie să dau foc femeii. A fost un accident. A doua zi m-am dus la spital să văd ce-i cu femeia. I-am spus că-i plătesc spitalizarea, salariul pe cât timp va sta acasă. Aş fi dispus să-i dau 10 milioane de lei ca să fie toată lumea mulţumită. Însă ea spunea că a auzit că pentru un accident de circulaţie se cer 200 milioane... Dacă-i aşa, ne deie în judecată şi ne judecăm cât vrea ea. Am băut, am greşit."

INCIDENTUL - DEZBĂTUT ÎN ŞEDINŢA CONSILIULUI LOCAL BOCSIG

Duminică, la Primăria Bocsig era programată o adunare cetăţenească în care trebuia discutată problema furturilor de pe câmp şi la care ar fi trebuit să participe şi şeful de post. Din cauza evenimentelor de la hanul „Moara cu noroc", acesta a lipsit. **Vichentie Palcu,** primarul Bocsigului, spune: „În fiecare luni, eu, împreună cu şeful de post avem o întâlnire de lucru, în care analizăm cazurile petrecute la sfârşitul săptămânii şi ne facem o strategie de lucru pentru perioada următoare. Ştiam de incidentul de la han, deoarece chiar duminică seara m-a rugat să fac un apel de pe celularul meu ca să putem găsi telefonul pierdut. Îmi

Gheorghe Crihan: „Îi plătesc spitalizarea, salariul pe cât timp va sta acasă".

răspundea robotul. La solicitarea consilierului Beleanu, cazul «Moara cu noroc» a fost prezentat de şeful de post în faţa consiliului local."

CUI ÎI MAI PASĂ DE AUTORITATEA STATULUI?

Evenimentele de la Bocsig au şi o altă conotaţie. Surprinzător ori poate firesc astăzi (?!), ele s-au derulat sub privirile unui om al legii. Că poliţistul a fost depăşit de situaţie este o problemă. Nu toţi poliţiştii sunt foşti campioni la box ori arte marţiale. Nici nu este nevoie să te impui neapărat prin forţă. Asta dacă există respect pentru lege. Din păcate (şi) faptele de la Bocsig demonstrează, în esenţă, lipsa respectului pentru lege, probabil şi neîncrederea în actul de justiţie.

Cum e posibil, ca în prezenţa unui poliţist să fugi cu o sticlă de benzină în mână, să incendiezi o clădire, să dai foc, chiar fără intenţie unui om? Alcoolul nu poate fi o circumstanţă atenuantă. Nimeni nu are dreptul să-şi facă singur dreptate. Poate şi felul în care uneori se face (ne)dreptate în România induce în conştiinţa cetăţeanului, neîncrederea în actul de justiţie. „Nimeni nu e mai presus de lege!"; Toţi sunt egali în faţa legii, sunt principii ce pentru mulţi au doar valoarea unor simple vorbe...

DORU SAVA
G. CONSTANTINESCU
Foto: ONORIU FELEA
ŞTEFAN MATYAŞ

Continuă șirul succeselor

Baschet

BC ICIM ARAD - UNIVERSITATEA ORADEA 70 - 46 (41-16)

Victorie reconfortantă a baschetbalistelor campioane, ieri, la Sala Sporturilor „Victoria" din Arad. Repetând evoluția în general bună din partida precedentă cu jucătoarele craiovene, B.C. ICIM s-a detașat în min. 8 la 21-2. Replica oaspetelor, în această repriză întâi, nu a fost una deosebită, ceea ce nu diminuează însă din meritele echipei noastre. După pauză vizitatoarele și-au ameliorat prestația, pe fondul unor greșeli comise de elevele antrenorului Mandache. Chiar și astfel, fără să forțeze - partea a doua a fost câștigată de orădence - formația „galben-albastră" s-a impus cu siguranță, pregătindu-se pentru meciurile următoare cu Olimpia (acasă) și Rapid (deplasare), ambele din Capitală. După patru întâlniri B.C. ICIM a acumulat tot atâtea victorii, având așadar un procentaj maxim, de 100%.

BC ICIM: Stoenescu 11 (1x3), Mandache 10, Nastor 9 (1x3), Grecu 2, Iaroshka 15, Tretiak 23, Matei, Sandu, Faur. **Antrenor:** George Mandache.

„U" Oradea: A. Ionuț 15 (1x3), Sătac 8, Manolache 2, Lazăr 6 (2x3), Ardelean 11 (3x3), Gyergyova 2, Ionescu 2. **Antrenor:** Adriana Niculescu.

Au oficiat: Alexandru Columban (Cluj) și Radu Bucerzan (Timișoara).

Observator F.R.B: Adrian Vermeșan (Timișoara).

ADRIAN HĂRȚĂU

Debut cu stângul

ELBA TIMIȘOARA - WEST PETROM ARAD 85-62 (47 - 37)

În prima zi a turneului de baschet masculin de la Timișoara, West Petrom Arad a fost învinsă clar de Elba din localitate. Iată formațiile și marcatorii:

Elba: Argintaru 18 (2x3), Korodi, Păltinișanu 13, Guiu 27 (3x3), Betea 12, Alecu 11, Czmor 4, Prioteasa, Miron, Olaru, Rouă. **Antrenor:** Dan Ionescu.

West Petrom: Veres 4, Marianovici 16 (2x3), Bubanja 12, Apostol 8, Spătar 6 (2x3), Dehelean, Szijarto 7, Muntean 2, Ifrim, Nicolici 3, Bobroczky 4. **Antrenor:** Dragan Petricevici.

Au arbitrat favorizând ușor gazdele, M. Marinescu (București) și V. Butuc (Constanța).

DACIAN TODUȚA

„MINI-MERCATO" SĂRAC PENTRU DIVIZIONARELE „C" ARĂDENE

Ieri s-a încheiat mini-perioada de transferări în fotbalul românesc, care nu a adus mutări spectaculoase în rândul divizionarelor „C" arădene. Iată situația la zi în „curtea" celor patru echipe, cu mențiunea că nu este exclusă apariția unor surprize de ultim moment ...

● Ardelean a devenit „telefonist"

Vârful de atac al echipei Inter Arad, N. Ardelean a trecut în „barca" unei alte echipe de „C", FC Arad Telecom. Aceasta este singura achiziție a grupării conduse de Gh. Marinca, semn că acesta este mulțumit de rezultatele echipei.

● Pe „filiera Măduța"

Probabil, drept mulțumire pentru cadoul de anul trecut de la Pecica, pe „filiera Măduța" au ajuns în lotul lui „U" West Petrom doi jucători de la Someșul Satu Mare. Este vorba de fundașul Lăpuște și mijlocașul Cosma, care vor asculta comenzile italianului Pio. E drept, „petroliștii" i-ar fi vrut și pe Turcan și Bogoșel, de la UTA, dar nu au găsit înțelegere acolo. Un alt transfer ratat a fost cel al lui Marius Plisca, care a preferat divizionara „D" - Motorul Arad.

● Domide - „țap ispășitor"

Insuccesele „spirtarilor" de la Inter Arad din acest debut de campionat au fost aruncate în „cârca" antrenorului Flavius Domide, care a fost demis de la conducerea echipei. Noul tehnician al „lanternei roșii" a seriei a IV-a a Diviziei C nu este Ionuț Popa, așa cum ar fi vrut conducerea, ci Gavrilă Birău, cel care a mai pregătit această echipă, pe când evolua în „D". La capitolul plecări, certă este cea a lui N. Ardelean, iar nesigure sunt plecările lui Olteanu, Bucur și Iancu, care au fost oferiți în schimbul lui Mițiți „șoimilor" din Pâncota.

● Studenți-boboci la „U" Vasile Goldiș

După „dușul rece" de pe teren propriu, care a adus echipa din nou la minus în clasamentul adevărului, la Universitatea „Vasile Goldiș" Arad nu s-au semnalat seisme mari. Au fost cooptați în lot câțiva studenți - boboci (anul I), cărora li s-au alăturat Gagea (Crișul Chișineu Criș) și Cristea (Șoimii Pâncota). Cu un lot foarte tânăr, studenții arădeni vor să facă o figură frumoasă în actualul campionat.

DANIEL SCRIDON

CAMPIONATUL JUDEȚEAN „ONOARE"

Rezultatele etapei a XI-a

Victoria Zăbrani-ICRTI 0-6; Șoimii Șimand-Armonia Ineu 1-2; Victoria Felnac-A. S.Vladimirescu 2-1; Recolta Apateu-Flacăra Țipari 3-1; Unirea Șeitin-Stăruința Dorobanți 2-2; Șiriana Șiria-Unirea Sântana 5-0; Înfrățirea Iratoșu-Înainte Sânmartin 3-0 (f. j.); Olimpia Bârzava-Voința Semlac 2-1; Viitorul Șepreuș-Dinamo Zărand 3-0 (f. j.)

Clasament

1. Șiria	11	8	2	1	54-13	26 (+1)
2. Felnac	11	8	0	3	33-21	24 (+6)
3. A. Ineu	11	7	2	2	31-13	23 (+5)
4. ICRTI	11	7	1	3	28-11	22 (+4)
5. Vladimirescu	11	7	0	4	22-13	21 (+3)
6. Apateu	11	7	0	4	24-31	21 (+3)
7. Șeitin	11	6	1	4	28-23	19 (+4)
8. Șimand	11	6	1	4	25-20	19 (+1)
9. Șepreuș	11	6	1	4	26-24	19 (+1)
10. Iratoș	11	6	0	5	22-21	18 (+3)
11. Sântana	11	6	0	5	24-26	18 (+3)
12. Bârzava	11	4	2	5	24-26	14 (-1)
13. Dorobanți	11	3	4	4	29-17	13 (-2)
14. Zărand	11	3	1	7	17-28	10 (-5)
15. Sânmartin	11	2	1	8	19-32	7 (-8)
16. Semlac	11	2	0	9	12-28	6 (-9)
17. Țipari	11	2	0	9	11-37	6 (-12)
18. Zăbrani	11	1	0	10	9-45	3 (-15)

JUDO

La sfârșitul săptămânii trecute (1-2 octombrie), în orașul Oradea a fost organizată etapa zonală a C. N. de judo pentru juniorii I. Participând sub culorile Clubului Sportiv Școlar Gloria, mai mulți judoka arădeni au obținut rezultate remarcabile, astfel:

Categoria 52 kg - Ioana Clăian, locul 2; antrenor: Gheorghe Andraș.

90 kg - Marius Ciochină, locul 1

100 kg - Minodor Andor, locul 3

+ 100 kg - Claudiu Șchiopu, locul 1

Faza finală va avea loc tot la Oradea, între 15 și 17 octombrie. Alături de sportivii enumerați, la ea vor mai fi prezenți Otto Kimak (81 kg) și Mihai Stanislav Telechi (66 kg, CSM Conar), calificați direct, care sunt pregătiți de antrenorul Mihai Telechi. Referitor la Mihai Stanislav Telechi, se poate spune că acesta a intrat în posesia medaliei de argint la „internaționalele" Ucrainei de la Kiev, dintr-un pluton format din nu mai puțin de 73 de judoka.

A. HÂRȚĂU

Karate

CRISTINA STANC - câștigătoare la kata

Zilele trecute, la Oradea a fost organizat un concurs de karate tradițional, sub denumirea de „Cupa Bearing Express". La startul acestei competiții s-au aliniat echipe din județele Bihor, Sălaj, Satu Mare și Arad. Orașul nostru a fost reprezentat de clubul „Sonkei" (antrenor Edith Komlodi), care a și „scos" un loc I, prin Cristina Stanc, la kata.

Alți doi sportivi, Marius Zimerman și Francisc Zvorovszky, s-au clasat pe locul IV, tot la kata.

L. S.

Conferință de presă, la F.C. UTA

NWOKO KENT - LA ARAD!

Tradiționala Conferință de presă săptămânală de la F.C. UTA a început, ieri, cu o întârziere de 15 minute, din cauza lipsei unui traducător competent, la discuții participând, pe lângă Ioan Kocsis Josan, antrenorul Rubinacci și consultantul clubului, Piedimonte.

S-a spus că din lipsă de bani disponibili pentru transferul unor jucători valoroși, s-a continuat acea politică, zice-se realistă, de a racola juniori. În acest sens, ieri au fost legitimați cinci copii, foști în proprietatea Politehnicii Timișoara, dar trecuți pe la „Banatul" și „Telecom", ambele formații de pe Bega. Aceștia sunt: Ardelean Alin, Gall Marian, Rus Daniel, Matei Alexandru și Boros Enyö.

Considerând că UTA nu este un club care poate arunca banii pe fereastră, cumpărând jucători cu ochii închiși, s-a ajuns la varianta renunțării la orice transfer de calibru. Dacă se cer bani mulți de la Gandolfi și Salami, ei trebuie investiți foarte bine, iar o achiziție, a unui jucător „cu nume", nu este considerată prea profitabilă.

Cel mai important moment al Conferinței de presă de la F.C. UTA a fost anunțarea sosirii la Arad, a nigerianului Nwoko Kent. În mod normal, el ar fi trebuit să ajungă aseară în orașul nostru, iar astăzi, de la ora 13,30, fotbalistul va fi prezentat presei, la sediul clubului UTA. Kent are 21 de ani, 182 cm, joacă atacant, este proprietatea clubului italian Reggiana, dar a mai trecut pe la Fidelis Andria și o echipă din divizia a doua mexicană. Acolo, Kent a marcat 32 de goluri, într-un campionat și jumătate, iar acum vine la UTA, după ce a refuzat o ofertă din Croația. Totul, din „cauza" consultantului Luigi Piedimonte, care a făcut posibilă venirea lui Nwoko în orașul de pe Mureș. Mai mult, tot datorită italianului, UTA nu va plăti nimic celor de la Reggiana.

Sperăm, în final, să nu fie Kent copia lui Coronel...

LEO SFÂRA

Selecție la Motorul Astra Arad

Clubul de fotbal Motorul Astra organizează selecție cu caracter permanent la grupele de copii născuți în anii 1986, 1987 și mai mici, zilnic, de la orele 15,00.

IERI, ÎN DIVIZIA D

CPL ARAD - CRIȘANA SEBIȘ 2-3 (2-3)

Stadion: CPL, **teren** cu denivelări, **vreme** rece, ploioasă, **spectatori** 40.

Au marcat: Brandais - min. 13 și 25 respectiv Șaba min. 16, Sas min. 28, Pap min. 42.

CPL: Neațu - Maghici (min. 72, Borlea), Neacșu, Pocei - Drida, Nescovici, Șule, Bocșa (min.72, A. Vizitiu), Suciu - Brandais, Balint (min.57, Manea). **Antrenor:** Ad. Lucaci. **Crișana:** Laza - Jurcă, G. Olariu, Sas, Fericean - Șaba, Pap, Lupșa (min. 90; I. Olaru), Cândea - Cimbrea (min.87; Negru), Moțiu (min.85; Luca). **Antrenor:** Al. Gaica.

Cartonașe roșii: Nescovici - min.44, Brandais - min.72 respectiv G. Olariu - min. 72.

Arbitrii: A. Apătean - G. Hărduț, I. Florea.

Observator AJF: Ionuț Leac.

La juniori: 6-0.

* Problemele cu care se confruntă CPL-ul atunci când evoluează pe propriul teren au continuat și ieri, „lemnarii" dându-și cu stângul în dreptul în fața unei echipe care, bine așezată în teren de Sandu Gaica, a speculat fiecare moment prielnic ivit. * Chiar dacă elevii lui Adi Lucaci au condus de două ori, sebișenii au replicat prompt de fiecare dată, reușind să egaleze după doar 2-3 minute iar, o dată trecuți în avantaj, au știut „să înghețe" rezultatul. * Toate cele trei cartonașe roșii au fost just acordate de „centralul" Apătean, Nescovici și G. Olariu fiind eliminați pentru câte două galbene iar Brandais, pentru lovirea adversarului fără minge.

S. BOGDAN

SEMLECANA MACEA - FRONTIERA CURTICI 5-2 (1-1)

Macea, ora 15,00, teren greu, timp ploios. **Spectatori** 250. **Au marcat:** Leucea - min. 41, 63 și 75 (penalty), Lucacs - min. 78, Șimăndan - min. 30 respectiv Ciumedean - min. 30 și Damamin - min. 89.

Macea: Avram - Bedö, Trif, Săbău, Vuin, Vidican, Leucea, Șimăndan, Lucacs, Croitoriu, Pășcuț. **Au mai jucat**: Scrob, Roman, Sorescu. **Antrenori:** George Săcui.

Curtici: Dobra - Bătăneanț, Popa, Barbu, Ianoș, Suciu, Dogaru, Leva, Tuef, Pădurean, Ciumedean. **Au mai evoluat:** Iercoșan, Duma. **Antrenor:** Doru Balaci.

Cartonașe roșii: Croitoriu respectiv Dobra.

Au abritrat bine: Cl. Tripa - M. Jivan - M. Hălmăjan. **Observator A.J.F.:** Dorin Vătran.

La juniori: 0-7.

Jucătorul meciului: Leucea.

* Meciul a fost échilibrat în prima repriză însă, după pauză, pe teren, a existat practic o singură echipă, Semlecana Macea. * Regretabile incidente s-au consemnat în minutul 79, soldate, până la urmă, cu eliminarea portatului curticean Dobra.

S. CAZAN

Tricoul Roșu - Șoimii Pâncota 3-0 (1-0)

Arad. Teren „Blănaru II, spectatori 23. **Au marcat:** Katona (min. 29), Gallo (min. 53), Răduț (min. 67).

Tricoul Roșu: Szabo - Revnic, Kocsis, Weirer, C. Matei (min.89 A. Matei) - Gallo (min. 74 Topor), Barta, Răduț, (min. 80 Vasiu), Katona - Unc, Man. **Antrenor:** Mihai Roșca. **Șoimii:** Leric - Ștefănuț, Rusu, Danci (min. 41 Buzna), Cristea - Ardelean, Oiță (min. 70 Mănăilă), Muntean (min. 62 Țicală), Moț (min. 59 Bilan) -. Pantea, Gherman. **Antrenor:** Dan Mănăilă.

Au arbitrat bine: Dan Ologeanu jr, la centru, asistat de Doru Herțeg și Ștefan Mercea.

Observator A.J.F.: Emilian Jivan.

Victorie categorică pentru echipa gazdă în fața unor „șoimi" fără aripi care au făcut simplă figurație pe teren. Evoluția slabă a elevilor săi l-a determinat pe antrenorul - jucător Dan Mănăilă să adopte „modelul Rubinacci" și să execute o ședință tehnică imediat după ultimul fluier al „micului" Ologeanu.

L. DĂNILĂ

Rezultatele etapei a XIII-a

Tricoul Roșu-Șoimii Pâncota 3-0; CPL-Crișana Sebiș 2-3; Dacia Beliu-Motorul Arad 0-5; Crișul Chișineu Criș-Romvest 3-0; Victoria Nădlac-Comera 3-1; Păulișana Păuliș-Șoimii Lipova 1-1; F. C. Ineu-Gloria Arad 1-0; Semlecana Macea-Frontiera Curtici 5-2; Podgoria Ghioroc a stat

Clasament

1. Motorul	12	11	1	0	47-11	34
2. Pâncota	12	8	2	2	30-11	26
3. F. C. Ineu	12	8	1	3	24-12	25
4. Sebiș	13	7	2	4	35-22	23
5. CPL	13	7	0	6	25-19	21
6. Lipova	12	6	2	4	26-20	20
7. Păuliș	12	6	1	5	20-21	19
8. Gloria	12	6	0	6	25-16	18
9. Nădlac	12	5	2	5	24-20	17
10. Tr. Roșu	12	4	4	4	18-12	16
11. Comera	12	5	0	7	25-35	15
12. Crișul	13	3	4	6	20-29	13
13. Romvest	12	4	1	7	12-23	13
14. Curtici	12	4	1	7	18-36	13
15. Macea	12	3	3	6	21-27	12
16. Beliu	13	2	2	9	10-37	8
17. Ghioroc	12	1	2	9	16-43	5

● Minerul Moneasa s-a retras din campionat.

Etapa viitoare (8-10 octombrie, 1999): Gloria Arad-Tricoul Roșu; Crișana Sebiș-Frontiera Curtici; Șoimii Pâncota-Semlecana Macea; Șoimii Lipova-F. C. Ineu; Comera-Păulișana Păuliș; Romvest-Victoria Nădlac; Motorul-Crișul Ch. Criș; Podgoria Ghioroc-Dacia Beliu. CPL stă.

ZANUSSI

CORAURA

B-dul Revoluției (vizavi de BANKPOST)
Micălaca - Piața Soarelui (vizavi de Poștă)
Tel. 259.373; 259.721; Fax: 259.884

- Ventilatoare
- Aparat aer condiționat
- Plasă de geam pentru țânțari
- Pompe submersibile, de suprafață și kama
- Furtun de udat
- Motocositoare
- Incubatoare electrice
- Folie solar de 4-10 m lățime
- Burete tapițerie, mușama, imitație de piele
- Împletitură de sârmă pentru gard
- Plasă rabitz, cuie construcții, electrozi
- Roabe, betoniere, motoare electrice
- Drujbe
- Acumulatori auto
- Hidrofoare, compresoare, aragaze, frigidere, congelatoare, televizoare
- Combine muzicale
- Gresie, faianță, adeziv pentru lipit și rostuit
- Aracet, vopsele, diluanți și lacuri

NOU!

VIZITAȚI MAGAZINUL NOSTRU DESCHIS ÎN LIPOVA, VIS A VIS DE PIAȚĂ

Produsele: electrice, electrocasnice, uz gospodăresc și agricol se vând și cu

PLATA ÎN RATE, AVANS 0.

TRANSPORT GRATUIT ÎN ORAȘ, ÎN JUDEȚ, TRANSPORT GRATUIT LA CUMPĂRĂTURI MAI MARI DE 5.000.000 LEI.

(5213799)

INDESIT NEI
WHIRLPOOL SIEMENS BOSCH ARCTIC GĂIEȘTI

Matizol

PLOIEȘTI - ROMÂNIA

Matizol prin GI MOTOR ARAD
Tel/Fax: 057/: 288009

S.C. MATIZOL S.A. PLOIEȘTI produce și comercializează la prețuri avantajoase:

Membrane hidroizolatoare pe bază de bitumuri modificate cu cauciuc termoplastic, care se aplică prin lipire cu flacără, la grosimi de 2-6 mm, pe suporturi diferite și presărate cu nisip sau ardezie colorată;

Membrane hidroizolatoare autoadezive pentru construcții civile și industriale, drumuri, poduri și viaducturi de șosea;

Membrane hidroizolatoare cu bitum oxidat care se aplică prin lipire cu bitum cald;

Șindrile hidroizolatoare cu **ardezie colorată**, adaptabile la toate formele de acoperiș;

Masticuri bituminoase aditivate pentru lipire la rece;

Materiale termo și fonoizolatoare din vată minerală - **SILAN**.

Produsele noastre sunt agrementate în România prin MLPAT - PROCEMA, cât și în Germania, la "MATERIAL PRÜFUNGSAMT NORDRHEIN - WESTFALEN", iar CALITATEA acestora este asigurată prin ISO 9002.

S.C. „LINFLEUR - ROM" SRL

cu sediul în Arad,
Str. Independenței Nr. 3

Dorește să obțină autorizație de mediu pentru MAGAZIN DE PREZENTARE, BIROU, SPAȚII PRODUCȚIE ȘI DEPOZITARE, Micălaca, Calea Radnei, nr. 187.

Eventuale contestații Arad, B-dul Dragalina nr. 16

(5224435)

Prețul e mic Oferta e mare !

NOKIA 5110 **79 USD***

Împreună cu oferta CONNEX
CONECTARE GRATUITĂ PRIMELE 2 LUNI ABONAMENT GRATUIT
** Ofertă valabilă până la 16.10.1999

BOSCH 608	- 68 USD*
MOTOROLA d520	- 72 USD*
MOTOROLA d368	- 76 USD*
ALCATEL VIEW	- 94 USD*
PHILIPS SAVVY	- 99 USD*
SIEMENS C25	-112 USD*
SONY CMD-C1	-142 USD*
SAMSUNG 2100	-200 USD*

* Preț fără TVA

dealer autorizat CONNEX

S.C. ARAL S.R.L.
Piața Spitalului 1C Parter
Tel: 057/255801;092/444485;092/275675

(658862)

ROMANSTON IMPEX

S.C. ROMANSTON IMPEX S.R.L.

2900 Arad, str. Maramureș, nr. 2
tel/fax: 057/289116

Vă oferă cu livrare din stoc sau la comandă:

- marmură, granit, travertin;
- scule și accesorii pentru prelucrarea rocilor naturale;
- adezivi pentru gresie, faianță și roci naturale

- *Doriti să vă modernizati casa sau apartamentul!*
- *Doriti materiale pentru instalatii, moderne si de calitate la*

UN PRET CE SFIDEAZĂ CONCURENTA ?

VIZITATI DEPOZITUL SI MAGAZINELE

S.C. INSTAL IMPEX S.R.L.

- *Tevi si fitinguri din cupru ∅15 - ∅28*
- *Tevi multistrat Pe-Al-Pe-HENCO si accesoriile aferente*
- *Fitinguri zincate 3 / 8"-2", curbe sudură 3 / 4" - 2"*
- *Radiatoare din otel - DUNAFERR, pompe GRUNDFOSZ*
- *Tuburi izolatoare pentru tevi - THERMAFLEX*
- *Robineti cu sferă 1/2" - 2", coliere teavă cu diblu 3/8" - 2"*
- *Spume de etansare, Silikon alb si transparent*
- *Căzi si cabine de dus*

Str. DOROBANTILOR Nr.55 Tel. 211.292
Str. EPISCOPIEI Nr.24 Tel. 270.091

S.C. ROLAND PLUS S.R.L.

ARAD, STR. ANDREI ȘAGUNA NR. 38, TEL. 257323

VINDE:
- uși metalice (uși blindate) pentru apartament;
- gresie, faianță import Spania, Italia;
- parchet, fag, stejar, carpen;
- calorifere de aluminiu import Italia;
- vopsele lavabile;
- aplice tavan;
- adeziv pentru gresie, faianță;
- gips pentru perete.

Program: Luni - Vineri: 9-17; Sâmbătă: 9-12

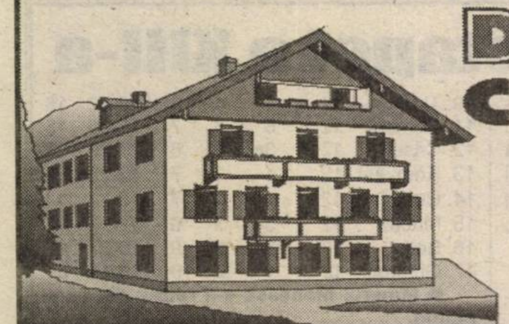

DEPOZITUL CONSTRUCTION HOUSE

Arad, str. Pădurii nr. 49, tel.:254457

VINDE DIN STOC LA PREȚURI DE DEPOZIT!

❑UȘI METALICE (UȘI BLINDATE) ❑Tablă zincată ❑Oțel beton ❑P.C. ❑Placaj ❑PFL ❑PAL ❑BINALE (uși, ferestre - peste 20 modele) ❑Podele și lambriuri din brad ❑Parchet - fag ❑CAHLE TERACOTĂ (mecanice și manuale) ❑Cărămidă șamotă ❑ȚIGLĂ - Târnăveni ❑Plăci azbociment ❑Bitum ❑Carton asfaltat ❑Carbid ❑Electrozi

Ofertă specială:
- MARMORĂ import
- RIGIPS import
- VATĂ MINERALĂ import

PROGRAM:
LUNI-VINERI 8.00-17.00
SÂMBĂTĂ: 8.00-12.00

VIZITÂND DEPOZITUL NOSTRU VĂ PUTEȚI CONSTRUI O CASĂ LA UN PREȚ ACCESIBIL

(570457)

Circumscripția fiscală Nădlac

În temeiul art. 55, 65 din O. G. nr. 11/1996 privind executarea creanțelor bugetare, se vor vinde prin licitație publică bunurile debitorului S C. Horticola Nădlac S. A. după cum urmează: **1. Bunuri imobile.** Ferma nr. 3 grajduri I-172.316.328 lei; grajduri II-78.575.741 lei; Ferma nr. 4-193.792.582 lei.

2. Bunuri mobile: combine C14 și C6P între 15-40.000.000 lei, TIH 445-10.000.000 lei; remorca R23-2.500.000, utilaje atelier mecanic, diverse utilaje agricole, țevi pentru irigații -100.000 lei/buc.; grup electrogen 40 kW - 10.000.000 lei; grup sudură - 38 kW-10.000.000 lei, transformator sudură TASM 3-300-2.500.000 lei; mașina de găurit G-25 - 5.000.000 lei.

La prețul maxim oferit

Licitația va avea loc la data de 21/10/1999, ora 10,00, în Nădlac, Calea Aradului nr. 9.

Condițiile de participare pentru bunurile imobile: ofertă scrisă și taxă de participare 10% din prețul de strigare. Informații la tel. 474871; 474627.

(974066)

S.C. ZAHĂR S.A. ARAD

str. Bogdan Voievod nr. 14, telefon 246707, 243532, 243410 int. 117-118

- Vine timp de 10 zile tăiței de sfeclă (borhot) la prețul de 25.000 lei/tonă, loco depozit încărcat în mijloace de transport.
- Vinde zahăr la cele mai mici prețuri, acordând facilități în funcție de cantitatea livrată și termenul de plată.

(974067)

ANGAJĂRI

Angajăm urgent vânzători stradali pentru difuzarea ziarului „Adevărul" Arad

OFERIM:

- **comision 20% din vânzări**
- **echipament de protecție**
- **abonament gratuit pe tramvai**

Cei interesați se vor prezenta la sediul redacției ziarului „Adevărul", Bd. Revoluției 81, camera 13.

INTERNATIONAL COMPUTER SCHOOL ARAD

Face noi serii de înscrieri la următoarele cursuri:

- *OPERATOR CALCULATOR*
- *INIȚIERE ÎN CONTABILITATE și CONTABILITATE ASISTATĂ DE CALCULATOR*
- *INIȚIERE ÎN LIMBA ENGLEZĂ*
- *FORMARE ANTREPRENORIALĂ*

OFERTĂ SPECIALĂ PENTRU COPII: *INIȚIERE ÎN OPERARE PENTRU COPII 40 ore*

PREȚURI ACCESIBILE - PLATA ÎN RATE!

Diplome avizate de Ministerul Educației Naționale.
Certificate emise de Agenția Județeană de Ocupare și Formare Profesională.

P-ța Sporturilor bl. 25 parter (IIRUC S.A.) sau la telefon 23.03.09, zilnic orele 8,00 - 20,00.

S.C. ZAGROS SRL și HENKEL România

angajează pentru Arad

- AGENȚI DE VÂNZĂRI
- OPERATOR CALCULATOR

CERINȚE:
- domiciliul stabil în Arad
- persoană dinamică și comunicativă
- permis de conducere categoria B
- stagiul militar satisfăcut

OFERIM:
- mașină de serviciu
- salariu motivant, în concordanță cu rezultatele obținute
- posibilitatea integrării într-o echipă tânără și dinamică.

Cei interesați sunt rugați să trimită un CV la telefon/fax 056/217959.

(5224421)

BURSA DE COMPUTERE

VINDE:

SISTEM 486 IBM	IMPRIMANTE:
- DX2 - 66 MHz	- cu ace, OWI, noi, A3
HDD 360-420 Mb	1.380.000 lei
Preț 3.128.000 lei	- laser profesionale
- DX 4 - 100 MHz	stare foarte bună 1.738.000 lei
HDD 420 Mb	
Preț 3.450.000 lei	
ALTE SISTEME 486	
2.290.000 lei	

Tel.: 274645

(5224439)

HÂRTIE AMBALAJ

Vând hârtie ambalaj de 45 gr/mp

TELEFON 235062

S. C. „Apoterm" Nădlac S. A.

str. N. Bălcescu nr. 76/A Nădlac
ORGANIZEAZĂ

Concurs de selecție a administratorilor în conformitate cu O. U. G. 49/1999 și H. G. 364/1999.

La concurs poate participa orice persoană care îndeplinește condițiile prevăzute în H. G. 364/1999.

Cererea de oferta și criteriile de selecție sunt afișate la societate.

Documentele necesare întocmirii ofertei sunt puse la dispoziția candidaților, la sediul societății, Serviciul contabilitate.

Ofertele se depun în plic închis, sigilat, la S. C. „Apoterm" Nădlac S. A., până la data de 18.10.1999, ora 16,00, la contabilitate.

Locul de desfășurare a concursului este sediul societății, în data de 20.10.1999.

Alte relații se pot obține la Serviciul contabilitate sau la telefon 473081.

(5224440)

SILDOR PROD S.R.L.

REPARAȚII — **FRIGIDERE** *CASNICE COMERCIALE;* **CONGELATOARE**

VÂNZĂRI — *- accesorii frigorifice* *- frigidere second-hand*

CLIMATIZĂRI — *- interioare;* *- auto*

Prețuri avantajoase, acordăm garanție la reparații.
Transportul este asigurat de către firmă

Arad, Bd. Iuliu Maniu nr. 2-10 sc. C ap. 1
tel.: 057/270.622 mobil: 092.570.877; 092.251.535

VÂNZĂRI APARTAMENTE O CAMERĂ

Vând apartament 1 cameră, zonă centrală (demisol), telefon, încălzire centrală, dependințe, posibilități privatizare, 15.500 DM, negociabil. Telefon 247346, orele 19-21. (33213)

Vând garsonieră confort I, str. Praporgescu; îmbunătățită, 16.000 DM. Telefon 235784; 092.308.400. (30018)

Vând garsonieră centrală, str. Lucian Blaga. Informații telefon 094.621.968. (30161)

Vând apartament 1 cameră, Alfa, bl. 72, sc. A, ap. 18. Telefon 257851. (30054)

Vând garsonieră confort I, Micălaca, 8.000 DM, negociabil. Telefon 270856. (30332)

Vând urgent garsonieră, confort I, Micălaca. Informații telefon 092.994.442. (30084)

Vând garsonieră confort I, etaj II, zona Miorița, preț 8.700 DM. Telefon 094.246.676. (30143)

Vând garsonieră confort I, multiple îmbunătățiri, gresie, faianță, boxă. Informații telefon 263953, Micălaca, str. Abrud, bloc 236, ap. 8. (30137)

Vând garsonieră zonă centrală, str. Bușteni, cu sau fără mobilier, gaz, satelit, telefon. Telefon 230324, după masa. (30184)

Vând garsonieră (ne)mobilată, str. Bușteni. Informații telefon 276510. (30087)

Vând urgent garsonieră, centru Vladimirescu cu gaz. Telefon 094.894.402. (30066)

Vând apartament o cameră, cu parchet, gresie, faianță, balcon închis, în bloc nou, zona Vlaicu. Telefon 272067, 272089. (30301)

Vând garsonieră confort I, Micălaca, bl. 538, et. IV, ap. 77, zugrăvită în lavabil, faianțată, gresiată, telefon, satelit, balcon închis, 9.000 DM, negociabil. Telefon 261471. (30290)

Vând (schimb cu 2 camere) urgent garsonieră confort I + boxă, Alfa. Telefon 277239. (30308)

Vând garsonieră confort I, et. IV, Micălaca, preț 6.200 DM. Relații telefon 258862, până la ora 14.30. (30377)

Vând garsonieră Micălaca. Telefon 279196 și 514296. (30379)

Vând garsonieră confort I, str. Poetului bl. P3, et. I, ap. 18, parchet, ușă nouă. Telefon 272671 sau 272652. (30362)

Vând garsonieră confort I, Micălaca, bl. 173, sc. C, ap. 2, parter, canalizare separată, gresie, faianță, satelit, balcon închis. Informații telefon 262555 sau 249025. (30895)

Vând garsonieră confort I, mobilată complet, aragaz, etc, Confecții, stradă asfaltată, 7.950 DM. Telefon 092 344 705. (20906)

Vând garsonieră, confort I, sporit, et. III, îmbunătățiri, Micălaca. Telefon 251183. (30992)

VÂNZĂRI APARTAMENTE DOUĂ CAMERE

Vând apartament 2 camere, zonă bună, îmbunătățit, preț bun. Telefon 235784, 092 308 400. (30018)

Ocazie! Vând apartament 2 camere, Vlaicu, etaj inferior, 10.000 DM. Telefon 270856. (30332)

Vând apartament 2 camere, 9.600 DM, Grădiște (mobilat 11.500 DM). Telefon 237048. (30237)

Vând apartament 2 camere, confort I, etaj inferior, multiple îmbunătățiri, zona Spitalului Județean (Intim), preț convenabil. Telefon 092.922.364. (29727)

Vând apartament 2 camere, parter, ideal privatizare; Podgoria. Telefon 092.255.385, 212204. (29994)

Ocazie! 11.500 DM, apartament 2 camere, confort I, îmbunătățit, Alfa. Telefon 210555, 210255. (29410)

Vând apartament 2 camere, contorizat, bucătărie, cămară, boxă, garaj, Calea Romanilor. Telefon 211808. (30026)

Vând apartament 2 camere, confort II, Fortuna, et. III, 12.500 DM. Telefon 272657, 252302. (30047)

Vând apartament 2 camere, mobilat, amenajat stil occidental, str. Miron Costin, bloc 1, etaj 3, preț 43.000 DM negociabil. Telefon 094.122.434; 223729. (28965)

Vând apartament cu 2 camere decomandate, Polivalentă. Telefon 237986. (20134)

Vând apartament 2 camere, stil occidental; mobilat, parter, zona Piața Gării; preț 30.000 DM negociabil. Telefon 092.459.403. (30193)

Vând apartament 2 camere, în Lipova; preț negociabil. Telefon 057 - 277860. (30183)

Vând urgent 2 camere, Maiakovski, etaj III, 25.000 DM. Telefon 249806; 094.778.462. (30260)

Vând apartament 2 camere, central, et. II, 16.000 DM. Telefon 270872. (29283)

Vând apartament 2 camere, confort I, îmbunătățit, str. Banu Mărăcine, bloc 2. Telefon 235017. (29240)

Vând urgent apartament 2 camere, bine întreținut, negociabil. Telefon 250209. (29806)

Vând apartament 2 camere, zona Eminescu, bloc cărămidă, acoperiș țiglă, et. III, gaz, semidecomandat, zonă liniștită, nepoluată, 20.500 DM. Telefon 231035 sau 094 391 266. (30052)

Vând apartament 2 camere, decomandat, parter, confort I, Aradul Nou, preț negociabil. Telefon 094.147.985. (30108)

Vând apartament 2 camere, nemobilat, extraordinar de frumos, complet recondiționat stil occidental, et. III, zona UTA, preț 27.500 DM, negociabil. Telefon 094 187 921. (30307)

Vând urgent apartament 2 camere, Micălaca, bl. 512, ap. 19, cu sau fără mobilă. Telefon 279634. (30316)

Vând apartament 2 camere, Vlaicu, et. II, confort I. Telefon 249806, 094 778 462. (30260)

Vând urgent apartament 2 camere, zona Intim, et. III, 16.500 DM, negociabil. Telefon 237377, după ora 16. (30283)

Vând apartament 2 camere. Telefon 092 282 175. (30284)

Vând apartament 2 camere, zona Podgoria, parter. Telefon 230675. (30189)

Vând sau închiriez apartament 2 camere, zona Gării, str. Avrig, preț negociabil. Telefon 250346, 512226. (3042344)

Vând 2 camere, ultracentral, str. Cloșca nr. 7, ap. 5, orele 18-19. (30349)

Vând urgent apartament în casă, 2 camere (100 mp), central, tot confortul, str. Ștefan Cicio Pop nr. 15, ap. 2. (30334)

Vând apartament 2 camere, et. IV, preț avantajos. Telefon 245913. (30333)

Vând urgent și ieftin apartament foarte mare, 83 mp, 2 camere, foarte multe îmbunătățiri, et. IV, acoperiș fără probleme, Confecții. Merită văzut! Telefon 252009 sau 094 784 556. (30891)

Vând apartament 2 camere, et. I, zona Confecții, îmbunătățit, preț 11.500 DM, negociabil. Telefon 253120. (30893)

Vând (închiriez) apartament 2 camere, central (str. Alecu Russo), decomandate, gaz, cablu, et. III. Telefon 285364. (30896)

Vând apartament 2 camere, str. Mioriței. Telefon 263431; 263505. (30952)

VÂNZĂRI APARTAMENTE TREI CAMERE

OCAZIE UNICĂ! Vând urgent apartament în zonă centrală, 3 camere, în casă, cu încălzire pe gaz, garaj, str. Gh. Barițiu, nr. 15, etaj I. Telefon 287776 sau 092.298.298. (974045)

Vând apartament central, Banu Mărăcine, 3 camere; multiple îmbunătățiri. Telefon 092.241.017. (0974057)

Vând apartament 3 camere, str. 6 Vânători. Telefon 259685. (28954)

Vând apartament 3 camere, Alfa, în față, 14.700 DM. Telefon 270834. (30332)

Vând avantajos 2 apartamente 3 camere sau 1 apartament 6 camere, Alfa. Telefon 258920, după ora 18. (29392)

Ocazie! 13.500 DM, apartament 3 camere, decomandate, 90 mp. Telefon 210255, 210555. (29410)

Vând apartament 3 camere, Podgoria, etaj III, 2 balcoane, 27.000 DM. Telefon 249806, 094.778.462. (30260)

Vând apartament 3 camere, Micălaca; 13.500 DM. Telefon 219190. (30267)

Vând apartament 3 camere, Vlaicu, confort I. Telefon 253326. (29283)

Vând apartament 3 camere, garaj metalic, et. I, Confecții. Telefon 252783 238062. (30271)

Vând apartament 3 camere, Micălaca, bl. 120, cu garaj. Telefon 279168 sau 094 645 465. (30343)

Vând apartament 3 camere, decomandat, Micălaca 506, 16.000 DM. Telefon 057-210066, 092 706 028. (30383)

Vând apartament 3 camere + garaj, 19.000 DM, Mioriței. Telefon 259582. (30952)

VÂNZĂRI APARTAMENTE 4-5 CAMERE

Vând apartament 4 camere, Micălaca 500, et. III, contorizat, 23.000 DM, negociabil. Telefon 264060. (29939)

Vând apartament 4 camere, zona Miorița, multiple îmbunătățiri, bun privatizare. Telefon 279267; 094.784.588. (28645)

Vând apartament 4 camere, deosebit, suprafață mare. Telefon 255133. (29806)

Vând urgent apartament 4 camere sau schimb cu 2 sau 3 camere, Micălaca. Telefon 264393.

VÂNZĂRI CASE

Vând casă 6 camere (2 spații comerciale), toate utilitățile, 1.000 mp, Piața Soarelui. Telefon 092 292 559, 092 621 611. (30016)

(Continuare în pag.14)

(Urmare din pag.13)

Vând casă (Micălaca), foarte mare, stil conac, toate utilitățile, nouă, la cheie, construită 1997/ 1998. Telefon 092 292 559, 092 621 611. (30016)

Vând VILĂ NOUĂ: 2 apartamente, intrări separate, trifazic, garaj, curte, grădină, încălzire proprie, posibilități multiple, accept variante. Telefon 285485, 092 607 568. (28676)

Vând urgent casă, toate condițiile, Sînicolaul Mic. Telefon 288772. (29151)

Vând casă mare, demisol, parter + mansardă, telefon, încălzire centrală + apă curentă, în Sâmbăteni. Telefon 216293, 094 600 296. (29223)

Vând casă mare, ocupabilă, toate facilitățile + grădină, str. Gh. Doja nr. 94. Telefon 284811, 223636. (30138)

Vând casă cu etaj, str. Cometei nr. 12, Grădiște, 33.000 DM. (29388)

Vând casă cu grădină în Arad. Telefon 273651. (29653)

Vând casă cu grădină mare, localitatea Zimand Cuz, nr. 114. (29751)

Vând casă urgent în Sânicolaul Mic, 25.000 DM negociabil. Telefon 234608; 094.183.043. (29741)

Vând casă tot confortul, comuna Vladimirescu. Telefon 255981; 092.284.409. (29761)

Vând casă, central (parter restaurant, alimentară, etaj: 3 camere, dependințe). Telefon 234862. (30074)

Casă de vânzare, str. Ghioceilor nr. 49. (30099)

Vând casă 3 camere, bucătărie, baie, grădină, garaj, în Cartier Gai, str. N. Golescu, nr. 3, Drumul Iratoșului. (30157)

Vând sau schimb cu apartament + diferență, casă în Zăbrani. Telefon 219331 sau 092.823.772. (30166)

Vând casă în Ghioroc. Relații telefon 289510. (30233)

Vând casă în Vladimirescu. Informații telefon 514523, după ora 17. (30225)

Vând casă în Mândruloc, nr. 193. Informații telefon 514523. (30225)

Vând casă 3 camere, central, Vlaicu, str. Paltinului, nr. 7b. Telefon 263289; 260681. (30250)

Vând urgent, convenabil casă, str. Petru Rareș, Grădiște. Telefon 057 - 276951. (30254)

Vând casă cu dependințe, Chișineu Criș, str. Crișana, nr. 24. Telefon 520288. (3041378)

Vând, în Covăsinț, nr. 177, 2 corpuri casă cu baie + grajd, grădină irigată, 120 milioane lei, negociabil. Informații telefon 094.121.983. (29580)

Vând vilă super lux, nou amenajată, etaj, cartierul Romanilor, str. Triumfului nr. 6. Telefon 092 344 705. (29992)

Vând casă modestă, 3 camere, teren 500 mp, Bujac, 6.500 DM. Telefon 282654. (29795)

Vând casă cu grădină în Chișineu Criș, str. Cuza Vodă nr. 33. Telefon 262377. (30051)

Vând casă 4 camere, încălzire proprie gaz, canalizare, zona Grădiște, 37.000 DM, negociabil. Telefon 238613. (30093)

Vând casă cu 4 camere, gaz, baie, grădină, Bujac, str. Dragoș Vodă nr. 1B. (30319)

Vând casă cu grădină, vie, 2 camere, bucătărie, șpait, mobilată, Zimandul Nou. Telefon 264198, orele 7-12, zilnic. (30318)

Vând casă mare cu anexe gospodărești, 44.000 DM, negociabil, str. Fabius nr. 11. Telefon 264348. (30321)

Vând casă, zonă bună, Aradul Nou, tot confortul posibil, 2 rate. Telefon 278853. (30278)

Vând casă 4 camere, bucătărie, șpait, baie, pivniță, încălzire centrală gaz, intrări pe 2 străzi. Telefon 287097. (30296)

Vând casă 3 camere, dependințe, cu grădină, 30.000 DM, negociabil, str. Merfy nr. 42C, Mureșel. Telefon 286562. (30035)

Vând casă cu grădină 2.700 mp, în localitatea Curtici. Telefon 276772. (30361)

Vând (schimb cu Arad) casă Pecica, șoseaua internațională. Telefon 280853. (30340)

Vând casă la șosea, localitatea Horia nr. 451. (30333)

Vând casă cu 2 apartamente, curte cu garaj, str. E. Gârleanu nr. 11. Telefon 211683. (30329)

Vând casă sau închiriez, 6 camere, demisol amenajat, gaz, 2 băi, 2 terase, curte betonată, str. A. Șaguna nr. 54. Telefon 254724. (30366)

Vând casă tip vilă, nouă, 4 camere, baie, bucătărie, cămară, 2 holuri, 2 balcoane, gresie, faianță, parchet, grădină, 1.000 mp, Șofronea nr. 591. (30374)

Vând casă cu grădină în comuna Șiștarovăț. Telefon 220091, 224091. (30386)

Vând casă cu teren pentru construcție, 1.000 mp, Micălaca, 30.000 DM. Telefon 264032, 092 344 621. (30914)

VÂNZĂRI SPAȚII

Vând hală industrială situată în abatorul vechi, suprafață 292 mp. Telefon 094.698.659; 094.-770.634. (29318)

Vând spațiu pentru birouri, prestări servicii; central. Telefon 259715, 280753. (30245)

Vând hală suprafață utilizabilă 160 mp, toate dotările. Telefon 280495. (29237)

Vând ieftin gheretă, Piața Pâncota. Telefon 512844, orele 8-10. (30325)

Vând hală 160 mp, utilizabil, 22.000 DM. Telefon 280495; 210290. (30989)

VÂNZĂRI TERENURI

Vând TEREN pentru construcție, GRĂDIȘTE, zonă bună, toate utilitățile. Telefon 253575, 253366, 219211. (30388)

Vând vie cu colnă, la Ineu, 7.500 DM. Telefon 219181. (29958)

Vând 3 ha teren arabil șoseaua Arad - Nădlac, km 575 + 200. Telefon 534338. (30182)

Vând avantajos 3 ha teren arabil în Pîncota. Telefon 056/151832. (29833)

Vând loc de casă în Aradul Nou, str. Bagdazar nr. 9, toate utilitățile la stradă. Informații telefon 289533. (30055)

Vând loc de casă cu grădină, la șosea, posibil privatizare, Sâmbăteni. Telefon 216161. (30299)

VÂNZĂRI AUTO

Vând (schimb cu autoturism Diesel european înmatriculat - variante, diferențe), Dacia Nova, 1997, 21.000 km, roșu, înmatriculat. Telefon 092.410.565.

Vând urgent Ford Sierra, înmatriculat persoană fizică, 2000 cmc, injecție, an fabricație 1989, stare excepțională, preț 6.900 DM, negociabil. Telefon 092.529.611.

Vând convenabil Dacia 0 km, orice model, livrare imediată. Telefon 094.391.896. (28836)

Vând Dacia 1300, din 1975, stare de funcționare, necesită tinichigerie, CIV, VT 2001, preț 950 DM. Telefon 253744, 094 253 788. (30049)

Vând piese Opel Record 2000, noi, electromotor, ambreiaj, disc amb. Localitatea Zădăreni nr. 49. (30197)

Vând TRACTOR U650 cu plug și ARO 244. Golea Nicolae, Hălmăgel.

Vând combine de recoltat porumb știuleți pe 1 sau 2 rânduri. Telefon 094.933.597. (29258)

Vând avantajos ANVELOPE CAMION diametru 17,5; ARO, JEEP 15, 16; AUTOTURISME 12, 13, 14, 15, 16, 17 țoli. Telefon 259339, 563027. (3040386)

Vând microbuz persoane VW 1700 Diesel, 1990, 10.500 DM, stare ireproșabilă. Telefon 468745. (Ag. Pecica)

Vând Dacia 1310, nouă, roșu Ferari, 5600 DM (schimb cu auto străin, ofer diferență). Telefon 094.276.327. (30033)

Vând combină tractată, de recoltat porumb pe 2 rânduri. Telefon 094610553. (30042)

Vând ARO 243 Diesel, numere noi, CIV, stare perfectă, preț negociabil. Telefon 057/461222. (30063)

Vând autoutilitară 7 tone, Diesel, înmatriculată pe persoană fizică. Informații telefon 094.-555.228. (30091)

Vând Golf I, an 1984, înmatriculat, preț 2.500 DM negociabil. Telefon 259236; 267236. (30127)

Vând Dacia 1300, an 1981, preț 1.800 DM; eventual în rate. Telefon 237022. (30201)

Vând Daewoo Espero 1,5 16V, an 96, preț 12.700 DM. Telefon 254544; 094.391.907. (30223)

Vând Opel Vectra, an 1991, Euro II, preț 5.000 DM. Telefon 279674. (30238)

Vând autodubă frigorifică MAN, 3 tone. Telefon 259715; 280753. (30242)

Vând autodubă Iveco 3,5 tone. Telefon 259715, 280753. (30242)

Vând genți aluminiu, cu 5 găuri, cu cauciucuri 205x65/15, în stare bună. Telefon 092.381.750. (20259)

Vând Mitsubishi Pasero 4x4 (Jeep) înmatriculat 1994, 7.000 DM. Telefon 277181. (30262)

Vând Dacia 1310, an 1986, stare bună, preț 1.750 DM negociabil. Telefon 267221; 279311. (30292)

Vând tractor U650M și remorcă 5 to, ambele în stare foarte bună. Cermei 945, telefon 179. (29940)

Vând tractor U-650 M, stare perfectă, plug, remorcă. Telefon 057/411184. (30108)

Vând tractor U-650, 1994; ARO 243, motor Brașov. Telefon 421072. (30088)

Vând Fiat Regata Diesel, 3.500 DM. Telefon 257728; 092632340. (30046)

Vând ARO 243 Diesel, motor Brașov, stare bună. Telefon 230650. (30046)

Vând Fiat Ritmo Diesel, înmatriculat, CIV, stare perfectă, 5 lt/100 km. Telefon 094898051. (30034)

Vând mașină Opel Rekord Caravan 1,9 neînmatriculată, stare funcționare, preț negociabil. Informații telefon 210447. (29866)

Vând microbuz marfă Ford Tranzit Diesel, 1995, recent înmatriculat persoană fizică. Telefon 279267; 094.784.588. (28646)

Vând Oltcit Club 11R, an 1989, 56.000 km, stare perfectă, Casco, piese noi, VT 2001, preț foarte avantajos. Telefon 094 243 474. (30135)

Vând Opel Omega 2000i, culoare roșie, stare excepțională. Telefon 216161. (30299)

Adevărată ocazie! Vând Lancia Prisma benzină, înmatriculată, cu numere de Italia, stare bună, preț 1.700 DM. Telefon 094 187 921. (30307)

Vând Dacia 1310, 1983, stare bună, 1.800 DM, negociabil. Telefon 262624. (30305)

Vând auto Simca, stare foarte bună. Telefon 284686, seara. (30252)

Vând urgent VW Passat Diesel, 1982, culoare bleu spațial metalizat, rezervă elemente caroserie, faruri, stopuri, preț fix 4.200 DM. Telefon 092 985 484. (30298)

Vând Renault 19, 1989 și Opel Astra 1,4 Combi, 1994, preț negociabil. Telefon 562569 sau 561727. (3040394)

Vând urgent VW Passat tip II, stare bună, persoană fizică, 3.300 DM. Telefon 267817. (30344)

Vând Dacia 1991, stare perfectă, roșie. Telefon 094 126 030. (30357)

Vând Renault 19, Turbo Diesel, 1994, preț 12.000 DM, negociabil. Telefon 462590 sau 094 773 365. (3041224)

Vând Volkswagen Golf II, 1991 și Volkswagen Golf III, 1993, ambele Diesel și neînmatriculate. Telefon 094 611 012. (3041379)

Vând microbus Ford Tranzit, benzină, de 1,5 to sau schimb cu autoturism + diferență. Telefon 092 701 517. (30384)

Vând Dacia Break, 1993, Dacia Berlină 1995, Ford Fiesta 1986, stare perfectă, str. Salontei nr. 37/A. Telefon 222806, 242841. (30375)

Vând cositoare nouă Husqvarna 232R. Telefon 094 291 071. (30372)

Vând Peugeot 405 Turbo Diesel, Intercooler, închidere centralizată, servodirecție, consum 5,5 lt, preț 11.000 DM. Telefon 243498 Arad și Archiș 28. (30368)

Vând remorcă înscrisă, stare bună, convenabil, str. Gh. Doja nr. 197. (30364)

Vând Dacia 1300, an 1978, din Slovacia, în stare bună. Telefon 092 485 823. (3041803)

Vând VW transport marfă 1,6 Diesel, neînmatriculat (adus din Germania), 4.800 DM, negociabil, stare perfectă. Telefon 262515, 216241. (30914)

Vând Dacia camionetă, stare foarte bună. Informații telefon 514392, după ora 16. (30924)

Vând Dacia Nova, 1998, 4.200 DM, negociabil. Telefon 210290. (30989)

Vând urgent BMW 525i, 1990, stare excelentă, înmatriculat. Telefon 092.274.828. (30981)

Vând Skoda Felicia, an 1999, 0 km, vama plătită, 15.000 DM, negociabil. Telefon 057/216158. (30948)

Vând Fiat Tipo, an 1991, geamuri electrice, trapă electrică, catalizator, consum 5%, numere Germania, valabile. Telefon 094.896.483. (30947)

VÂNZĂRI ELECTRO

Vindem LĂZI FRIGORIFICE, CONGELATOARE, VITRINE, COMPRESOARE 5.000 W, CAMERE FRIG, DULAPURI FRIG, inox, garanție un an. Telefon 281384, orele 8-18. (29999)

VÂND *casă de marcat electronică* și OFER SPRE ÎNCHIRIERE *spațiu comercial* bun pentru: depozit en-gros, comerț, prestări servicii, birouri, etc. Telefon 246727.

Vând TV color tip Sport, diagonala 37 cm cu telecomandă. Telefon 211491. (29709)

Vând TV color, 800.000 lei, combină frigorifică, congelator, mașină spălat automată. Telefon 285010. (29962)

Vând imprimantă A3, centrală telefonică, fax. Telefon 285010. (30159)

Vând diverse tipuri TV COLOR, preț 800.000 lei; garanție 6 luni. Telefon 244904, orele 9-17. (28698)

Vindem o mare gamă de televizoare color la prețuri convenabile. Telefon 280260. (29725)

Vând MAȘINĂ SPĂLAT AUTOMATĂ, 880.000 lei; TV COLOR 700.000 lei; LADĂ FRIGORIFICĂ 1.300.000 lei, ofer garanție. Telefon 259339, 563027. (3040385)

Vând televizor color, mașină spălat automată, cuptor microunde cu garanție. Telefon 284604. (29944)

Vând congelator cu sertare, 180 DM. Telefon 285010. (30159)

Vând calculatoare și imprimante second-hand. Informații telefon 289679; 092.645.946. (29695)

Vând ieftin INSTALAȚII SATELIT și BOXE 50 W. Telefon: Arad 237471; Ineu 511485. (28770)

Vând TV color stereo, 90 DM. Telefon 285010. (30159)

Vând TV color Philips, stereo, teletext. Telefon 264004. (30249)

Vând frigidere, congelatoare, combine frigorifice, cu garanție. Telefon 284857; 092.556.562. (30101)

Vând TV Sony, nou, Trinotron folosit puțin, telecomandă, text, toate obțiunile. Telefon 094.-898.051. (30034)

Vând combină frig, congelator, ladă frig, mașină automată, garanție 1 an. Telefon 220926. (30179)

Vând TV color, mațini de spălat, combine frigorifice și congelatoare (cu garanție) la prețuri avantajoase, între orele 9-17. Telefon 251392 sau 094.293 568. (30339)

Vând calculator 486, complet. Telefon 094 126 030. (30357)

Vând calculatoare Pentium II, cu monitor 15 Digital, CD ROM, garanție, 950 DM. Telefon 280445. (30913)

VÂNZĂRI DIVERSE

Vând (închiriez) garaj, zona Vlaicu-Fât Frumos. Telefon 235784, 092 308 400. (30018)

Vând PLASĂ GARD zincată, orice dimensiuni, PLASĂ RABITZ și CUIE CONSTRUCȚII, str. Vrabiei nr. 4. Telefon 289997, 094.558.552. (27190)

Vând 5 vițele între 3 și 6 luni. Telefon 265771. (30941)

Vând SARE la saci și bulgări, cantități mari. Telefon 059-144334. (26321)

Vând mobilă, porțelan, tablouri diverse, lichidez gospodărie. Telefon 284811, 223626. (30138)

Vând mașini produs șosete, computerizate, import Italia. Telefon 063-233481, 092 339 147. (mp)

Vând ouă de prepeliță (medicament, incubare), instrucțiuni. Telefon 289966; 248064. (29847)

Vând BAR pe ștrand, ultracentral, aparat popcorn, 600 DM; cuptor pizza, 800 DM. Vând cazan încălzire pe gaz pentru 1.000 mc, 1.100 DM. Telefon 092.301.798. (29982)

Vând garaj, zona Vlaicu-Lebăda. Telefon 285010. (29961)

Vând Dacia 1300, preț 1400 DM, negociabil sau accept oferte; + telefoane mobile. Telefon 253572; 094.544.832. (30057)

Vând câini Ciobănesc Americano-Canadian (lup alb) 7 luni. Telefon 057/461222. (30063)

Vindem PUI vii de CARNE (mari), la ferma din ȘIRIA, sâmbătă, 9 octombrie 1999, orele 8-17. (30064)

Vând lemne foc, esență tare, orice cantitate. Telefon 210373. (30073)

Vând două iepe sure, 8 ani, Secusigiu nr. 306, telefon 194. (28067)

Vând BCA 605.000 lei/mc; CIMENT; VAR; FIER BETON. Telefon 094.524.456; 054-221807. Sunați și nu veți regreta! (f. 0974043)

Vând termocentrală Ocean Beretta 24 kw sigilat, 1.200 DM și convertor 2,5 kw, 250 DM. Telefon 250854. (30153)

Vând urgent mașină produs pufuleți, în funcționare. Telefon 094.927.728. (30200)

Vând cazan țuică, 110 litri. Telefon 258365, orele 16-22. (30209)

Vând betonieră fără motor. Informații telefon 263365. (30226)

Vând dulapuri combinate cu vitrine noi, stejar, export, deosebite, pentru bucătării, sufragerii. Telefon 259536; 210083. (30232)

Vând EUROBOLȚARI TERMOIZOLANȚI cu garanție; 300x250x200; 3.600 lei/bucata; 1 mc - 240.000 lei. Telefon 281491; 092.381.750. (30259)

Vând urgent mobilă (cameră de zi), dulap 2 uși, masă + 4 scaune, vitrină, mașină de cusut Singer. Telefon 249806; 094.778.462. (30261)

Vând mașină de cusut industrială, marca Super. Telefon 413194. (30277)

Vând televizoare, biciclete, combine muzicale, mașini cusut electrice, mașini spălat automate, aspiratoare. Telefon 279582. (28761)

Vând sufragerie Gioconda, nouă, cu 10% reducere preț și electromotor 15 KW/ 1500 perini gater. Localitatea Seleuș telefon 134, după ora 20. (29906)

Vând tractor U650, TIH 445, asistență tehnică TV, remorcă 5 to, remorcă cisternă, banc centicubat pompe injecție, convertizor sudură, șnițel tâmplărie, navete bere. Telefon 258296, 092 315 686. (30132)

„SIRCOM" produce și vinde ROABE, 600.000 lei/ buc și CĂRUCIOARE TRANSPORT NAVETE. Telefon 217121, 092 315 686. (30131)

Vând mobilă tineret albastră, completă; vitrină cu sertare, masă mare cu 4 scaune, recamier dublu, covor mare, vechi. Informații seara, telefon 245897. (30142)

Vând avantajos: bibliotecă modulară, birou, colțar extensibil pluș gri. Telefon 231405. (30194)

Vând elemenți calorifer din fontă, 25.000 lei/ buc. Telefon 275528. (30302)

Vând cărucior handicapați, german, preț 200 DM. Telefon 247497. (30328)

Vând mașină tocat carne, 400 kg/ oră și mobilier vechi. Telefon 512844, orele 8-10. (30325)

Vând cameră combinată, tablouri diverse. Telefon 233844, orele 17-19. (30228)

Vând una sobă motorină, sobă Vesta; noi; 2 nutrii cu pui; 100.000 lei/ buc; deșeuri pentru foc, foarte ieftin, 1 camion de balast. Telefon 211146. (30320)

Vând sufragerie Living, mobilă combinată, TV Telecolor, cuptor electric, sobă motorină. Telefon 211683. (30329)

Vând Haloperidol. Telefon 244915, de luni până joi, orele 9-15. (30335)

Vând porumb știuleți (nesfărâmat), recolta 1999. Telefon 092 500 624. (30342)

Vând mobilă tineret, stare bună, preț covnenabil. Telefon 289635, după ora 17. (30345)

Vând urgent, preț convenabil, aparat foto marca Chinon. Telefon 094 353 541. (30350)

Vând aspirator Moulinex, radiatoare electrice, uși de lemn, mașini de scris, mobilier lemn. Telefon 276898. (30322)

Vând ROCHIE MIREASĂ, nouă. Telefon 214010. (30909)

Vând LEMNE FOC tăiate, 160.000 lei/ mc. Telefon 214010. (30909)

Vând teren pentru cabane, zona Ghioroc; mașină tâmplărie universală, cazan pentru încălzire, sobe petrol. Telefon 287965. (30387)

Vând calorifere fontă 45 elemenți, preț 35.000 lei/ element. Telefon 262515, 216241. (30914)

Vând cățel Dobermann, 3 luni, pedigree, vaccinați, deparazitați, urechi tăiate, părinți campioni. Telefon 257028. (30911)

Vând litografie veche, an 1894, în stare excelentă, cu ramă originală. Telefon 252009 sau 094 784 556. (29673)

Vând termoteka gaz, instant baie, bucătărie, calorifere, ofer un an garanție. Telefon 092 989 017. (30389)

CUMPĂRĂRI TERENURI, IMOBILIARE

Cumpăr apartament indiferent număr de camere, la preț rezonabil. Telefon 235784, 092 308 400. (30018)

Cumpăr teren agricol vizavi de sere. Telefon 092.275.276. (29700)

Cumpăr (numai la preț rezonabil) apartament 1-2-3 camere, neîmbunătățit, zonă centrală, UTA, 100, Romanilor, Podgoria. Rog seriozitate. Telefon 094 187 921. (30307)

Cumpăr apartament 2-3 camere, Vlaicu, Micălaca, Alfa. Telefon 270872. (29283)

CUMPĂRĂRI AUTO

Cumpăr talon + CIV (sau mașina complet avariată) de Golf 1600 i sau Opel Kadett GSI 1800 i. Telefon 094 155 951. (30306)

CUMPĂRĂRI DIVERSE

Cumpăr sticle de bere. Telefon 280695. (30163)

Cumpăr pene și coarne de cerb. Str. Gh. Doja nr. 197. (30364)

CERERI ȘI OFERTE DE SERVICII

SOCIETATE COMERCIALĂ angajează CONFECȚIONERE la mașini cusut liniare. Telefon 279148. (30126)

Angajăm AJUTOARE BUCĂTAR, pentru restaurant. Telefon 270027, 270026. (30908)

Angajăm VÂNZĂTOARE și MUNCITORI NECALIFICAȚI. Telefon 094 618 952 (vânzătoare); 094.795.508 (muncitori). (29930)

Universitatea de Vest „VASILE GOLDIȘ" Arad, Bd. Revoluției, nr. 81, angajează: șoferi toate gradele; ajutori bucătari; îngrijitoare și bucătari. Informații Serviciul Administrativ, orele 7-8. (30147)

Angajăm COFETAR-PATISER cu experiență. Telefon 287203. (30078)

(Continuare în pag.15)

(Urmare din pag.14)

SOCIETATE COMERCIALĂ angajează LUCRĂTOR în DEPOZIT. Informații telefon 279739. (30175)

Companie străină serioasă, angajează persoane dinamice, studii superioare - medii, vârsta minimă 27 ani. Telefon 094.-866.456. (30210)

SCCA „TEHNOMETALICA" ARAD, angajează presator metale la rece, cu contract de muncă sau cu convenție (pensionar). (30264)

ANGAJEZ BARMANIȚE, bar „DELFI SERV", Calea Timișorii, nr. 191, Aradul Nou. (30281)

„FARAON" angajează CONFECȚIONERE calificate, MAISTRU, FETE TINERE, maxim 25 ani, pentru însușirea meseriei de confecționer. Telefon 250921. (29246, 30021)

„DIALMA" SRL, str. Cîmpul Liniștii nr. 1, anagajează CONFECȚIONERE calificate pentru mașini de cusut și TINERI și TINERE necalificați în vederea pregătirii în meseria de confecționer. Asigură transportul UTA și retur; decontează abonamentul pentru cei din județ. (29503)

„DREAM TEAM" angajează CONFECȚIONERE profil textil. Informații la sediul firmei, str. Privighetorii, nr. 1. Telefon 276474. (29099)

SUPER-MARKET ALIMENTAR ZIRIDAVA, angajează CASIER și VÂNZĂTORI. Cererile se pot depune la parterul magazinului, zilnic. (30060)

SC „BELSIRIM IMPORT EXPORT" SRL angajează 5 zidari, 5 tinichigii montaj hale industriale din tablă, 2 ingineri constructori, 10 mecanici auto, 10 șoferi gradele B, C, E. Condiții: vechime minimă 5 ani. Telefon 284125. (29859)

FIRMĂ ce comercializează PIESE AUTO angajează AGENT VÂNZĂRI, cunoscător limbă maghiară și cunoscător PC. Telefon 279163. (30311)

„JOHANNA" angajează TÂMPLARI cu experiență. Rugăm seriozitate. Telefon 272522. (30240)

Angajăm BĂIEȚI TINERI la DERATIZARE, nefumători, antialcoolici, posibil cu auto. Telefon 276939. (30282)

SC „KÖNIG P" SRL angajează: TÂMPLARI. VINDE microcentrală thermosthal TS 40 pe motorină. Informații telefon 276130, orele 8-15. (30287)

SALONUL BINGO „STUDIO" face angajări PERSONAL pentru VÂNZĂRI CARTOANE. Interviu zilnic, după ora 14. (30288)

MAGAZIN ALIMENTAR angajează VÂNZĂTOARE CALIFICATE și FEMEIE DE SERVICIU, între 25-40 ani, cu domiciliul în Arad. Telefon 280876. (30300)

ZADE angajează MAIȘTRI, CONFECȚIONERE cu și fără experiență, TEHNOLOGI, CTC-iști profil textil. Informații str. Bogdan Voievod nr. 1, Gai. Telefon 272668.

SOCIETATE COMERCIALĂ angajează SECRETARĂ, cu cunoștințe de operare pe calculator și AGENȚI COMERCIALI, cu salarizare avantajoasă. Telefon 251827. (30341)

Angajăm VÂNZĂTOARE în piață. Telefon 223975. (30367)

SOCIETATE COMERCIALĂ angajeaz OSPĂTARĂ. Informații telefon 286176. (30371)

SOCIETATE PARTICULARĂ angajăm SUDORI și INSTALATORI pentru instalații gaze și termice. Telefon 276466. (30912)

Angajăm FETE cu VOCE PLĂCUTĂ pentru HOT LINE (fantezie, inspirație și spontaneitate). Telefon 241822, 092 239 248. (30904)

STYL BRUNA, cu sediul la Orologerie angajează MAȘINISTE fețe încălțăminte. Telefon 281291. (30899)

Angajăm LĂCĂTUȘI, PERSONAL PAZĂ, ȘOFER categoria D pentru autobuz (pensionari). Telefon 287410.

Angajăm PATISERĂ calificată. Telefon 210290; 092.-226346; VÂNZĂTOARE alimentară NON STOP. Telefon 280495. (30990)

Angajez 2 VÂNZĂTORI pentru desfacere CASETE AUDIO-C.D. Telefon 092.709.425. (30962)

Angajăm urgent VÂNZĂTOARE pentru gheretă Aradul Nou. Telefon 287283, orele 13-19. (30976)

PRESTĂRI SERVICII

ȘCOALA ȘOFERI „BELC" completează 18 locuri, categoriile: B, BCE. Telefon 223004, 216570, 094 938 335. (30356)

Execut lucrări ÎNCĂLZIRE CENTRALE - SANITARE (cupru). Telefon 094.391.892; 216552. (c.)

Execut tot felul de lucrări: ZIDĂRII, TENCUIELI, ZUGRĂVELI, IZOLAȚII, GRESIERI, FAIANȚĂRI, ACOPERIȘURI. Telefon 273233. (20894)

ABSOLVENȚI! Executăm FOTOGRAFII retușate alb-negru, sepia, color pentru TABLOU. FOTOSTUDIOUL „B & B HELIOS", telefon 272723, str. Fulgerului nr. 8, Arad. (30090)

„IZOREX" execută HIDROIZOLAȚII cu membrană hidroizolatoare cu ardezie import Austria; garanție 10 ani. Telefon 057 - 266230; 094.612.877. (30215)

„WES" execută reparații: FRIGIDERE, CONGELATOARE, garanțial. Telefon 284857; 092.556.562, DEPLASARE GRATUITĂ. (30100)

INSTAL CONSTRUCT execută: ZIDĂRIE, TENCUIELI, ZUGRĂVELI, FAIANȚĂRI. Telefon 567269. (30360)

RENOVĂRI INTERIOARE, zugrăveli, zidărie, gresieri, parchetări. Telefon 277353, 094 909 535. (30353)

FIRMĂ CONSTRUCȚII executăm lucrări zidărie, faianțări, gresieri, tencuieli, finisări interioare, marmură, granit. Telefon 092 621 455, 276383. (30373)

NOU! CABINET STOMATOLOGIC, Aradul Nou, str. Ștefan cel Mare nr. 14A. (30907)

Executăm rapid, avantajos, ZUGRĂVELI, GLETUIELI, FAIANȚĂRI, VOPSITORII, fără alcool. Telefon 262827. (20900)

HIDROIZOLAȚII la acoperișuri. garanție 10 ani. Telefon 270711 sau 094.-855.838. (30956)

DIVERSE

Vindem, prin licitație publică, teren de construcție, str. Florilor nr. 11, fosta Piața Veche. Licitația va avea loc în data de 14 octombrie. Informații telefon 281310. (30309)

CARMANGERIA NELCOM ARAD, str. Câmpul Liniștii nr. 1, telefon 271200 CUMPĂRĂ: vite și porci. VINDE carne și preparate din carne. (30044)

FACILITĂM VIZE SUA, maxim 3 zile. Informații telefon 064-314302, 064-313357. (30291)

SC „MOBEX" SRL cu sediul în Arad, str. Dorului nr. 30, bl. B8, ap. 16, solicită acord de mediu pentru construirea unui atelier de tâmplărie în str. 6 Vânători nr. 92. Eventualele contestații se pot depune la Agenția de Protecția Mediului Arad, Bd. Dragalina nr. 16. (30310)

Rugăm proprietarii Asociației Agricole „Câmpul Lebedei" Arad să se prezinte sâmbătă, 9 octombrie 1999, ora 10, la sediul asociației pentru ADUNARE GENERALĂ. (30285)

FIRMĂ caută OBIECTE DE ARTĂ diferite (STATUETE, VAZE), în consignație, pentru o perioadă de 2 luni (10 noiembrie-10 ianuarie) pentru o expoziție în Austria. Relații telefon 255965, 092 321 455. (30286)

SC AGROMEC TÂRNOVA SA vinde la licitație, în data de 11 octombrie 1999, ora 9, la sediu, următoarele: clădiri atelier, copertină metalică, tractor TIH 445 - 2 buc, combină C14, fier vechi. Relații telefon 511871. (3042362)

SC DALINA IMPEX SRL vinde tricot tip bumbac Italia. Telefon 511682, 094 698 557. (3042345)

ACA ARAD preia MIEREA POLIFLORĂ, 10.500 lei/ kg. Telefon 281156, 281256. (30381)

SC MAGNUS SRL cu sediul în Arad, str. Transilvaniei nr. 23, dorește autorizație de mediu pentru ghereta nr. 11, din Piața Pompierilor. Eventualele contestații se pot depune la Agenția de Protecția Mediului, Bd. Dragalina nr. 16. (30903)

„FELIX SERVICE" anunță ÎNCHIDEREA punctului de lucru, la ASTRA VAGOANE. Telefon 270792. (30968)

TURISM

ATLASSIB

Efectuează zilnic transport de persoane în GERMANIA, AUSTRIA și FRANȚA, la prețuri accesibile cu autocare moderne.

NOU!!! ITALIA cu tranzit AUSTRIA, SUEDIA cu tranzit POLONIA și UNGARIA la BUDAPESTA.

IMPORTANT! Prin „ATLASSIB" puteți călători în toată EUROPA: BELGIA, OLANDA, DANEMARCA, FINLANDA, NORVEGIA, ANGLIA, SPANIA, PORTUGALIA.

Pentru grupuri organizate, închiriem autocare și microbuze moderne.

„ATLASSIB" efectuează servicii de mesagerie, asigurări medicale și cărți verzi.

Agențiile din centru: telefon 251871 și 252727 și AUTOGARĂ, telefon 270562.

VĂ AȘTEPTĂM, zilnic. (c. 17)

AGENȚIA DE TURISM „SEMO TOUR" ARAD

vă oferă:

-excursii lunare în EGIPT, ITALIA, SPANIA, GRECIA, ISRAEL, ANGLIA, MAROC, MAREA EGEE, AUSTRIA, FRANȚA; săptămânale în: DUBAI, CHINA și TUNISIA, THAILANDA , MEXIC, la prețuri fără concurență.

-excursii individuale în CROAȚIA și UNGARIA.

- bilete de odihnă și tratament la: FELIX, HERCULANE, OLĂNEȘTI POIANA BRAȘOV, VORONEȚ, VOINEASA. Informații telefon/ fax 057 - 283311, sau str. Eminescu nr. 13. VĂ AȘTEPTĂM! (c. 1000)

SCHIMBURI

Schimb (vând) apartament 1 cameră, zona Vlaicu, cu apartament 2 camere Micălaca, zona 100 sau 300. Telefon 273778; 219139. (30203)

Schimb apartament 2 camere, parter, Micălaca, cu apartament central, ofer diferență. Informații telefon 259238. (29366)

ÎNCHIRIERI

Ofer spre închiriere apartament ultracentral. Informații telefon 094 157 488.

Închiriez (ofer) locuință (ne)mobilată. Telefon 235784, 092 308 400. (30018)

Doresc să închiriez garsonieră și apartament (ne)mobilat. Telefon 235784, 092 308 400. (30018)

Închiriez apartament 2 camere, mobilat integral, zona Vlaicu. Telefon 244962.

Caut spre închiriere SPAȚIU (10-30 mp) ULTRACENTRAL. Telefon 094 797 849 sau 270729. (30011)

Închiriem spații comerciale pentru magazine, depozite, birouri etc. Telefon 281060 și 281047. (29955)

Ofer spre închiriere apartament (ne)mobilat. Telefon 210555, 210255. (29410)

Doresc să închiriez apartament în zonă centrală, 2-3 camere. Telefon 210255, 210555. (29410)

Închiriez spații comerciale cu suprafețe diferite, pe Calea Lipovei nr. 113, vizavi de Restaurant Flora. Telefon 092.921.103. (30031)

Ofer spre închiriere, ultracentral, casă, curte, intrare separată, 2 camere, hol, baie, bucătărie, pentru sediu de firmă birouri, cabinet. Aștept oferte serioase. Informații telefon 092.735.984. (30097)

Primesc un student în gazdă; prefer din județ. Telefon 211583. (30192)

Ofer spre închiriere apartament 1 cameră, bucătărie, mobilat, zona Confecții, pe termen lung; plata anticipat. Telefon 250997. (30206)

Ofer pentru închiriere garsonieră occidentală, 120 DM anticipat. Telefon 281195. (30140)

Ofer spre închiriere apartament una cameră, mobilat, 100 DM/lună; plata anticipat 6 luni; Vlaicu, bloc Z 26. Telefon 277105. (30204)

Închiriez (ofer) apartament ultracentral, (str. Unirii), tot confortul. Telefon 264995. (30217)

Ofer spre închiriere garsonieră zona Vlaicu. Informații telefon 248576. (30243)

Ofer spre închiriere spațiu comercial situat în Chișineu Criș. Telefon 520664. (3041377)

Caut să închiriez spațiu comercial central, sau cu vad bun. Telefon 094.543.320. (30265)

Închiriez spațiu comercial 269 mp sau 1/2, Piața Soarelui, bl. 246, sc. B. Telefon 264397, orele 9-17. (29300)

De închiriat spațiu comercial, B-dul Revoluției nr. 6. Telefon 094.708.200. (29986)

Caut de închiriat garaj, zona Spitalului Județean. Telefon 094 577 050. (29914)

Ofer spre închiriere apartament central, anticipat 6 luni. Telefon 252860, 094 508 142. (30235)

Dau în chirie garsonieră nemobilată, zona Micălaca. Telefon 245363. (30289)

Ofer spre închiriere garaj, în zona Piața Mică. Telefon 092 487 092. (30295)

Primesc studentă în gazdă, zonă centrală. Telefon 237527, 284877. (30352)

Doresc să închiriez hală de producție, 1.000 mp, în Arad. Telefon 092 459 403. (30347)

Ofer spre închiriere apartament 2 camere, mobilat. Telefon 285597. (30346)

Închiriez spațiu ultracentral și depozit. Informații telefon 093 217 736. 830336)

Primesc 2 studenți în gazdă, condiții, preț avantajos. Telefon 250739. (30330)

Ofer în chirie garsonieră, zonă centrală. Telefon 284765, orele 7-15. /30370)

Închiriez (vând) apartament 2 camere, parter, scurgere separată, 80 DM/ lună, plata anticipat 6 luni, zona Vlaicu. Telefon 248436. (30378)

Închiriem hală producție 5.500 mp + birouri P+2 700 mp în Arad. Informații telefon 057-464429, între orele 8-15. (30901)

PIERDERI

Pierdut carnet de șomer eliberat de DMPS Arad, pe numele Rusu Leontina. Îl declar nul. (30356)

Pierdut certificat acționar eliberat de SIF Banat Crișana pe numele Colompar Meda nr. 94460 seriile 93826121-93827095. (30358)

Pierdut certificat acționar eliberat de SIF Banat Crișana, pe numele Ioanovici Anton nr. 95774 seriile 94134346-94135320. (30359)

Pierdut carnet șomaj m. 4198/8 eliberat de DMPS Arad, Filiala Ineu, pe numele Sabău Dorel Marius, Îl declar nul. (3042343)

Pierdut carnet membru eliberat de Banca Mureșul Arad, pe numele Stan Maria. Îl declar nul. (30363)

Pierdut legitimație eliberată de AHN Arad, pe numele Don Claudiu. O declar nulă. (30376)

Pierdut legitimație eliberată de SC Alfar SA pe numele Gyorgy Florica. O declar nulă. (30382)

SC APEL SRL pierdut chitanțier seria AR ALA 0129401-0129450 utilizat de la 0129401-0129404. Îl declarăm nul. (30890)

Pierdut carnet șomaj nr. 49238/ 1999, eliberat de DMPS Arad, pe numele Lulușa Dorina. Îl declar nul. (30898)

Pierdut tichet asigurare obligatorie de răspundere civilă auto nr. 2130427, eliberat de ASIROM pe numele Crainic Florin. Îl declar nul. (30905)

✝ DECESE ✝

Cu nespusă durere, anunț încetarea din viață, la vârsta de 59 ani, după o lungă și grea suferință, a mult iubitei mele soții,

dr. DOINA GHERGAR,

suflet nobil și ales. Înmormântarea va avea loc vineri, 8 octombrie 1999, ora 13, la Cimitirul Grădiște. Dumnezeu s-o ierte și s-o odihnească! Soțul îndurerat.

Cu adâncă durere anunțăm încetarea din viață, după o lungă suferință, a celei care a fost

BACIU MARIA,

la 75 ani, mamă, bunică și străbunică. Înmormântarea va avea loc azi, 7 octombrie 1999, ora 14, de la domiciliul din Arad, str. Petru Rareș nr. 72. Familiile îndoliate: Mihai, Ciupuligă și Bocșa.

Cu multă durere în suflet anunțăm încetarea din viață la vârsta de 77 ani, a celei care a fost

ONIȚA MARIA,

neprețuită mamă, bunică, străbunică. Înmormântarea va avea loc azi, joi, 7 octombrie 1999, ora 13, de la domiciliul din comuna Șicula. Familia Onița, îndoliată.

Cu adâncă durere în suflet soția și fiicele anunță încetarea neașteptată din viață a celui care a fost

DIMITRIE DRAGOȘ (TIA),

la numai 68 de ani. Funerariile se vor desfășura la casa părintească din Pecica nr. 1261, astăzi, 07.10, ora 14, Dumnezeu să te odihnească în pace! Familia veșnic îndoliată și îndurerată.

SERVICII FUNERARE

SC „NOSFERATU" SRL,

str. Ghiba Birta nr. 26, telefon 270437; 094.554.874. Sprijinul de care aveți nevoie în momentele grele

NON - STOP

SERVICII FUNERARE COMPLETE.

SICRIE: diferite esențe și modele occidentale. RESPETE: pânză, mătase (seturi complete), voal. CRUCI: lemn și metal. ACCESORII: prosoape, batiste, panglică neagră, baticuri, mânere, lumânări, catafalc, sfeșnice, steag de doliu. SERVICII: spălat, îmbălsămat, îmbrăcat, transport intern și internațional; ASIGURĂM colaci, colivă, coroane, jerbe, fotografii profesionale, fanfară; ORGANIZĂM pomeni; INTERMEDIEM gratuit obținerea actelor necesare înhumării. Oferta brad: sicriu brad, respete, cruce - 750.000 lei. TRANSPORTUL SICRIULUI LA DOMICILIU, este GRATUIT!!!. Experiența noastră, este garanția dumneavoastră! (c)

POMPE FUNEBRE „SOLEMN"

str. Barițiu (în spatele Vechii Catedrale Ortodoxe): articole și servicii complete pentru înmormântări și parastase, LA CELE MAI MICI PREȚURI din ARAD. Telefon 281090. NON - STOP - 094.837.528. (5224395)

✝ CONDOLEANȚE ✝

Cu inimile îndurerate ne luăm un ultim rămas bun de la cea care a fost o minunată prietenă, un suflet nobil și un medic devotat,

dr. DOINA GHERGAR.

Îi vom păstra amintirea veșnic vie, în sufletele noastre și nu o vom uita niciodată! Dumnezeu s-o odihnească în liniște și pace. Sincere condoleanțe domnului dr. Ghergar! Familia Tănase.

Ne exprimăm profundul regret la trecerea în neființă a

dr. DOINA GHERGAR.

Nu credeam s-o pierdem atât de curând pe cea care, alături de noi, a luptat o viață întreagă, cu dăruire și abnegație, pentru salvarea altor vieți. O vom păstra mereu astfel în amintirea noastră. Colectivul Secției Pediatrie I, Spitalul Clinic Județean Arad. (30985)

Profund îndurerați de moartea celui ce a fost

DUMITRU TĂUT,

membru activ al AFDPA Arad, membrii acestei asociații își exprimă regretul pentru despărțirea de acesta și transmite condoleanțe familiei îndurerate. Dumnezeu să-l odihnească în pace! (30385)

Secția Medicală II a Spitalului Județean Arad transmite sincere condoleanțe domnului dr. CONSTANTIN MARCU, la decesul mamei sale. (30926)

Suntem alături de familia îndoliată la pierderea prematură a celui care a fost bun soț, tată, coleg,

ANTAL ȘTEFAN.

Colectivul SC SALUBRITATE SA. (30946)

Suntem alături de domnul maistru ONIȚĂ AVRAM, în marea durere pricinuită de decesul mamei sale. Sincere condoleanțe! Conducerea și colectivul RADM ARAD. (30935)

Mulțumiri alese tuturor celor care au fost alături de noi și au împărtășit durerea pricinuită de trecerea înspre cele veșnice a scumpei noastre mame și bunici

DEHELEAN SAVETA.

Familia îndoliată. (30954)

Colectivul SC „ VIENNA" SRL Arad este alături de colega lor Dragoș Mihaela în marea durere pricinuită de decesul tatălui

DIMITRIE DRAGOȘ

și transmit sincere condoleanțe familiei. (30975)

✝ COMEMORĂRI ✝

Nimic nu poate șterge durerea și tristețea fără de sfârșit din sufletele noastre, acum, când se împlinește un an de când a plecat de lângă noi, iubita noastră mamă, bunică și soră,

BOKOR MARIA.

Cât vom trăi îți vom păstra vie amintirea. Dumnezeu să te odihnească în pace, suflet blând! Familiile: HEINRICH, BOKOR, BUJOR și HITT.

Azi, 7 octombrie 1999, se împlinește un an de la decesul iubitei noastre soții și mame, cea care a fost

BLAJ ANGELICA.

Te vom plânge mereu! Adi și Georgiana. (30943)

AGRICULTORI

Utilaje agricole cu durabilitate și calitate

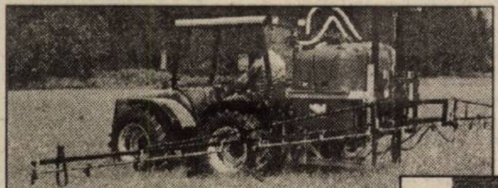

Aparate de erbicidat VN

630 l/12 m

Aparate de stropit cu ventilator

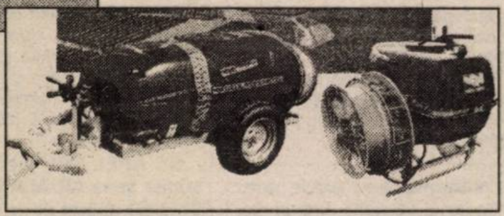

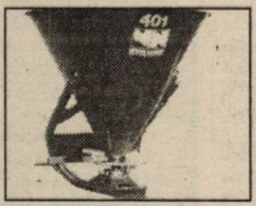

Aparat de distribuție îngrășăminte TORNADO

Ne face plăcere să vă anunțăm că pentru mașinile agricole produse de VOGEL&NOOT avem o finanțare foarte bună.

VARIANTE DE FINANȚARE: Avans 30%;

- Plata la 6 luni fără dobândă;
- Rate 2 ani dobândă fixă 6 %, fără garanții bancare

Semănătoare de păioase Isaria

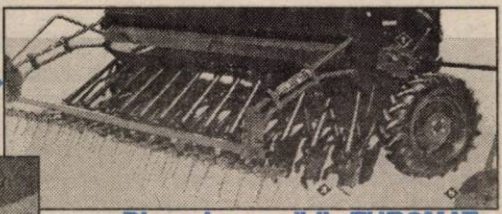

Pluguri reversibile EUROMAT PERMA NIT 3 SL

2-8 trupițe

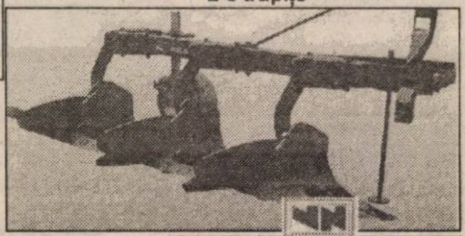

Pluguri normale FARMER

2-8 trupițe

VOGEL & NOOT

VOGEL&NOOT AGROROM S.A.
ARAD, Calea Zimandului nr.5
Tel/Fax 057-276878, Tel. 057-276879
e-mail: vogelsa@dart.ro

S.C. BODIMAR IMPEX S.R.L. ARAD

Tel. 057/270078; 270079.

în incinta Depozitului de lângă podul Grădiște, str. Ardealului nr.2

VĂ OFERĂ:

- Ciment, var, adezivi; glet; carton asfaltat; T.S.A;
- Binale; teracote
- Vopsea lavabilă; vopsea ulei;
- Tencuială decorativă ptr. interior și exterior
- Ciment autonivelator;
- Plăci Bituwell (5 culori și transparente clare)
- Plăci policarbonat;
- Membrane bituminoase cu bitum aditivat (garanție 20 ani)
- Vată minerală 5 cm - 20 cm normală și caserată
- Polistiren espandat și entrudat de la 1 cm - 20 cm.
- Cărămidă Poroton și blocuri ceramice (import Ungaria - 7 dimensiuni)
- Cărămidă pt. horn + tubulatură și accesorii;
- Cărămidă și grinzi pt. tavane
- Parchet și lambriuri laminate (varietate mare de nuanțe)
- Folie protectoare sub parchet
- Folie protectoare sub țiglă
- Jgheaburi și burlane P.V.C. (imp. Belgia) rezistentă între (-40° - + 70°)
- Cărămidă de sticlă albă și colorată (gama Solaris)
- Pavaj curte; B.C.A.
- Ferestre „Velux"
- Lemne și cărbuni

OFERTĂ SPECIALĂ

Plăci KNAUF 12,5 - 40.000 lei/mp
Plăci KNAUF 9,5 - 38.000 lei/mp
Plăci KNAUF 12,5 - 61.000 lei/mp (impregnate)

Vată minerală (import Belgia)
10 cm - 38.000 lei/mp
16 cm - 51.000 lei/mp

Fibră de sticlă cu înălțimea de 1 m; 1,5 m; 1,75 m; 2 m; 3 m; 4 m; = 98.000 lei/mp (3 culori) import Italia

PREȚURILE INCLUD T.V.A.
ASIGURĂM TRANSPORT PE RAZA JUDEȚULUI.

(5224437)

ANGAJĂRI

EST TRANS CONSTRUCT

Arad, Calea Radnei, Nr. 262

angajează

AGENT VÂNZĂRI

Condiții
- vârsta maximă 30 ani
- permis conducere Cat. B
- studii medii (minim)
- disponibilitate pentru program prelungit

(658386)

S.C. FLASH 1H ITALIA S.R.L.

NOU! *Curățătorie chimică* NOU!

și spălătorie

Servicii ireproșabile !

Calea Victoriei nr.41-43 Tel.057/270151 Program: zilnic L - V 7-19 S 10-14

S.C. ANNO SRL

comercializează țigle JAMINA - import UNGARIA, modelele: TANGO; CSÁRDÁS; KERINGŐ, glazurate și neglazurate, ● Tablă aluminiu LINDAB ● Vată termoizolații, precum și alte materiale aferente necesare construcțiilor, la prețuri fără concurență.

Societatea asigură transport gratuit la domiciliu pe raza municipiului Arad.

Informații la telefon/fax: 057-285333, str. Andrei Saguna nr. 122.

Noi vă oferim, dvs. alegeți!
Alegeți calitatea!!!

(5224317)

S.C. HO&HO TRADE S.R.L.

Program zilnic 10 - 17
Duminica închis

ACHIZIȚIONĂM ȘI VINDEM STICLE, BORCANE ȘI LĂZI P.V.C.

Orice tip sau cantitate
Tel. 279739, 094813342

Str. Crinului nr. 2 colț cu Iuliu Maniu (vizavi de restaurantul FLORA)

(974038)

LINFLEUR ROM.

Arad, Str. Independenței. Nr. 3

Anunță pe toți cei care și-au depus cereri de înscriere la cursul pentru mecanici mașini de cusut, să se prezinte la sediul societății susmenționate, în data de 14.10.99, orele 10,00.

Informații telefon: 289244.

(5224436)

BIROTICĂ

Leximis Splaiul Gen. Gh. Magheru Bl. 329B (Micalaca) Tel./Fax: 057/270111; 270100, Arad

- Tehnică de calcul
  - PC Garanție 3 ani COMPACE
  - imprimante EPSON
- Copiatoare MINOLTA
- Seifuri
- Mobilier de birou
- Mașini de numărat bancnote
- Centrale telefonice SOLOMON

La prezentarea acestui cupon se va acorda o reducere de 5%, la comenzile ce depășesc suma de 10.000.000 lei.

Ești pe direcția bună?

ECHILIBRAREA GEOMETRIEI ROȚILOR

aparatură BOSCH de ultimă generație unică în zona de vest

10% REDUCERE pentru taximetre

prin RO-SERVICE

Str. Dosoftei 2(la piciorul podului Micălaca), Tel. 265880

(658882)

S.C. M.I.G S.R.L.

DEPOZIT MATERIALE DE CONSTRUCȚII

Str. Pădurii colț cu Eftimie Murgu Tel: 057 - 256189

VINDE:
- CĂRĂMIDĂ IMPORT UNGARIA 30 X19 X 19, 36 X 21,5 X 19
- PLĂCI GIPS - CARTON KNAUF
- FIBRĂ STICLĂ ; CĂRĂMIDĂ STICLĂ
- UȘI-GEAMURI-PODELE-LAMBRIURI
- VATĂ MINERALĂ-AMPORĂ-VOPSELE
- PAVAJ CURTE-PODELE LAMINATE
- MEMBRANE HIDROIZOLANTE

ASIGURĂM TRANSPORT

(659298)

SC „BENDEA" SRL

VINDE PRIN MAGAZINELE DIN ARAD

B-dul Revoluției nr. 26-38, telefon 231.853
Liviu Rebreanu nr. 68, telefon 250.905
la cele mai mici prețuri

- GRESIE cal. I - 93.000 lei/mp
- FAIANȚĂ - 68.000 - 80.000 lei/mp
- ADEZIV și CIMENT pentru rostuit
- ȚEAVĂ CUPRU și accesorii
- SPĂLĂTOARE INOX și CABINE DUȘ
- BOILERE ELECTRICE și CAZANE BAIE
- ROBINEȚI și FITINGURI * CĂZI BAIE și ACCESORII
- OBIECTE SANITARE și ACCESORII
- ȚEAVĂ POLIETILENĂ CU ACCESORII
- ȚEAVĂ ZINC și NEAGRĂ
- PROFILE LAMINATE * TABLĂ ZINCATĂ, decapată și striată
- CARBID

PROGRAM ZILNIC 9,00-17,00
SÂMBĂTĂ 9,00-13,00

(5224119)

BANCA ROMÂNĂ PENTRU DEZVOLTARE
GROUPE SOCIÉTÉ GÉNÉRALE
Sucursala Județeană ARAD
Bd. Revoluției nr. 5-7
Telefon 253280

ADEVĂRUL

COTIDIAN INDEPENDENT ARAD

Anul XI, nr. 2817

Vineri, 8 octombrie 1999 ● 20 pagini ● 1400 lei ● e-mail: adevarul@arad.ro

WEST BANK
ARAD, B-dul Revoluției nr. 86
TELEFON: 284.888; FAX: 285.202
BANCA COMERCIALĂ WEST BANK S.A. acordă dobânzi avantajoase la depozitele la termen ale persoanelor fizice (suma minimă 500,0 mii lei)
1 lună - 50%
2 luni - 51%
3 luni - 53%

BRAT
Publicație auditată în semestrul I 1998.
Tiraj mediu zilnic vândut: 35.948

Amplasarea Statuii Libertății Ungariei în Subcetate

O INIȚIATIVĂ (A GUVERNULUI) RAMASĂ ÎN COADĂ DE PEȘTE!

Așadar, mult controversata zi de 6 octombrie a trecut și a trecut consumându-se ca o aniversare obișnuită, micile incidente de alaltăieri fiind de departe disproporționate față de scenariile care circulau prin oraș.

Astfel, încă o dată arădenii au dovedit că sunt oameni toleranți și de bun simț, chiar de prea bun simț dacă avem în vedere reacțiile lor totuși calme la presiunile la care au fost supuși din partea Guvernului, care prost sfătuit și peste capul lor a încercat să le impună un experiment terminat în coadă de pește. Pentru că aceasta a fost și este, la urma urmelor, ideea înființării la Arad a unui așa-zis „Parc al prieteniei românomaghiare" un experiment avansat evident de către UDMR și pe care Guvernul l-a preluat imediat, fără să-și pună cât de cât mintea la contribuție spre a vedea dincolo de interesele normale ale UDMR-ului, respectiv dacă locul și monumentul pentru o asemenea inițiativă sunt cele mai bine alese.

Am vrea să fim înțeleși exact. Nu am și nu am avut niciodată nimic cu vreun etnic, considerând că țara este suficient de încăpătoare spre a ne cuprinde pe toți și suficient de darnică și de îngăduitoare spre a-i mulțumi pe cei mai mulți dintre noi. Cu o condiție însă: să fii loial acestei țări, așa bună, rea cum este ea. Acceptându-i și prețuindu-i istoria sa. Și respectând-o. Tot așa. Bună, rea cum e. Pentru că este istoria țării în care trăiești. Care te-a făcut ceea ce ești. Poate că nu cine știe ce, dar oricum ceva, ceva, totuși, dovadă că accepți să trăiești mai departe aici.

MIRCEA DORGOȘAN

(Continuare în pagina 6)

PE PRIMUL LOC ÎN PREFERINȚELE ELECTORATULUI - ION ILIESCU ȘI PDSR

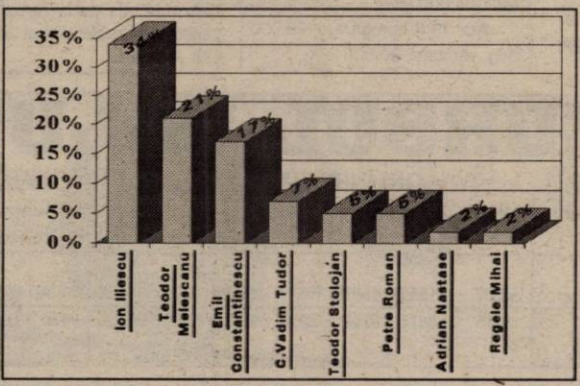

Ion Iliescu și PDSR conduc în topul preferințelor electoratului cu 34%, respectiv 37%, relevă un sondaj de opinie realizat de Metro Media Transilvania, la comanda PDSR, prezentat, ieri, într-o conferință de presă de Adrian Năstase, primvicepreședintele PDSR.

Potrivit acestui sondaj, dacă duminica viitoare ar avea loc alegeri pentru președinția României, Ion Iliescu ar obține 34%, Teodor Meleșcanu - 21%, Emil Constantinescu - 17%, C.V.Tudor - 7%, Teodor Stolojan și Petre Roman - cîte 5%, iar Adrian Năstase și Regele Mihai cîte 2%.

Din numărul total al celor intervievați, 15% nu s–au hotărît pe cine ar vota pentru președinția României, 10% nu ar vota, iar 2% nu au răspuns la această întrebare.

(Continuare în pagina 4)

La piciorul podului Traian

AU FOST DESCOPERITE DOUĂ PROIECTILE...

Acestea au rămas neexplodate din cel de-al II-lea război mondial

Ieri, la piciorul **podului Traian** - acolo unde se execută lucrările de consolidare a acestuia - au fost descoperite două proiectile neexplodate, rămase din cel de-al doilea război mondial. A fost anunțată **Apărarea Civilă**, iar dl. căpitan **Cebuc** s-a deplasat la fața locului pentru ridicarea proiectilelor în deplină siguranță. Acestea au fost așezate, cu grijă, în mașina Apărării Civile și transportate la sediu urmând a fi detonate în perioada imediat următoare. În cursul zilei de miercuri au mai fost detonate două grenade și două proiectile.

SORIN GHILEA

Foto: VIOREL MUSCA

UȘI ȘI FERESTRE DIN PVC ARMAT
GEAM TERMOPAN
Profile TROCAL Germania
SATLINE
Tel-fax: 251461
094 507211
Arad B-dul I.Maniu bl.26 ap.1

PREȚURI DECENTE la tâmplărie din ALUMINIU
SERGIU-GEANINA
Vă oferă
● Tâmplărie aluminiu din import și românești
● P.V.C. și geamuri termopan
● Rolete și jaluzele
Telefon: 279699; 092292559
Arad, Str. Voinicilor, Nr. 34.

„ADEVĂRUL" ARAD - LA O NOUĂ ADRESĂ E-MAIL

Începând de astăzi, adresa de E-mail la care pot fi trimise mesajele pentru redacția „Adevărul" este ***adevarul@arad.ro***

În urma anchetei ziarului „Adevărul"

ȘEFUL DE POST DE LA BOCSIG A FOST RETROGRADAT DIN FUNCȚIE

În urma analizării de către comanda IPJ a activității plutonierului Ioan Nica, șeful postului de poliție din Bocsig, a fost dispusă retrogradarea sa din funcție și mutarea acestuia ca ajutor șef de post în Socodor.

Între faptele ce i-au fost reproșate acestuia figurează slaba activitate profesională și relațiile necordiale cu autoritățile locale. Modul în care a acționat în cazul agresiunii petrecute la „Moara cu noroc", când o femeie a fost incendiată, a fost ultima picătură care a umplut paharul.

D. S.

MOBIL VENEZIA
■ MOBILIER MODERN LA COMANDĂ
■ AMENAJĂRI SPAȚII COMERCIALE
■ MATERIALE IMPORT
■ CALITATE SUPERIOARĂ
STR. VIȘINULUI NR. 74
TEL.: 057/224885
092/777361

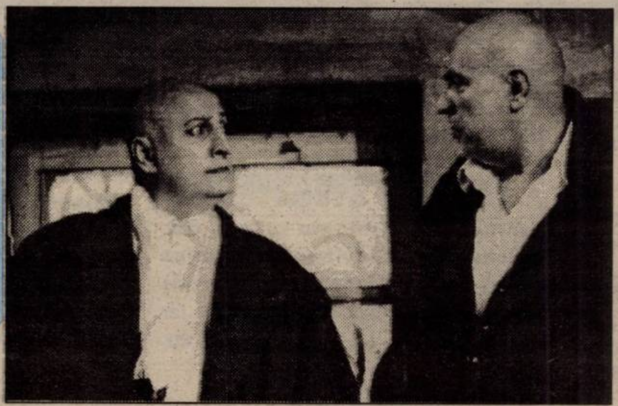

În ediția actuală a festivalului de Teatru Clasic se înscrie, în premieră, și un festival de regizor. Este vorba de Horațiu Mălăele, care semnează regia a trei spectacole. Ieri seară l-am urmărit pe cel de al doilea, o punere în scenă a piesei ***„D'ale carnavalului"*** de I. L. Caragiale. Întâlnirea regizorului Horațiu Mălăele cu textul marelui clasic marchează o ieșire din canon.

În clișeu, Constantin Cotimanis și Valentin Teodosiu, în spectacolul Teatrului Nottara.

ACHIZIȚIONAT DE UTA

NWOKO KENT joacă în naționala olimpică a Nigeriei

Pag. 1[illegible]

UȘI ȘI FERESTRE DIN ALUMINIU ȘI P.V.C.
GEAM TERMOPAN
ALUGLASS
MOBILIER LA COMANDĂ
FIRME ȘI RECLAME
STR ROȘIORI 26
TEL/FAX/ 057/289053

În weekend

VREME INSTABILĂ

În următoarele trei zile, vremea se menține răcoroasă și în general instabilă. Cerul va fi parțial noros. Temporar, vor cădea ploi care pot avea și caracter de aversă. Vânt slab la moderat. Izolat, dimineața se va semnala ceață. Temperaturi maxime: 9 la 14°C. Temperaturi minime: 4 la 10°C.

Meteorolog, A.T. ROȘCA

CALENDAR

Vineri, 8 octombrie

• Astăzi, Soarele răsare la ora 7 și 20 de minute și apune la ora 18 și 47 de minute.

• Au trecut 281 de zile din acest an. Au mai rămas 84 de zile până în 2000!

• **Praznicul zilei: Biserica ortodoxă**: Cuv. Pelaghia; Sf. Taisia; **Biserica romano-catolică**: Simion Bătrânul, Sergiu; **Biserica greco-catolică:** Sf. Ap. Iacob al lui Alfeu; Cuv. Andronic și soția sa, Atanasia

MĂRFURI FĂRĂ DOCUMENTE LEGALE DE PROVENIENȚĂ

În urma unei acțiuni comune a Poliției și Gărzii Financiare la S.C. Construcții S.A. Arad, s-a costatat că-n gestiunea acestei societăți au fost introduse mărfuri fără documente legale de proveniență.

Pentru cele constatate, societatea a fost sancționată în baza Legii 82/1991 cu o amendă contravențională în valoare de 5 milioane lei.

„ADEVĂRUL“ VĂ ASCULTĂ

La telefonul dimineții, 280944, între orele 9,00-12,00

• Doamna **Maria Avram**, administrator la bloc C nr. 1-3, întreabă dacă în cazul unor lucrări de recompartimentări la apartament este obligatoriu și acceptul vecinilor.

Potrivit Legii 114, în asemenea situații este obligatoriu de obținut acceptul vecinilor din stânga și din dreapta apartamentului în care urmează să se facă modificarea respectivă.

• Mai mulți locuitori din Micălaca ne sună insistent la redacție pentru a reclama starea deplorabilă în care a ajuns carosabilul din preajma blocurilor 347-361. „Așa ceva este inadmisibil. Strada astă arată ca după bombardament. Pentru ce plătim atâtea impozite și taxe dacă administrația nu este în stare să refacă câțiva zeci de metri de drum?" - ne spune dl. Haș Ioan.

Redactor de serviciu, C. T.

La telefonul după-amiezii, 280003, între orele 15,00- 18,00

Acte găsite. A fost găsit pe stradă și adus la redacție un portmoneu de piele de culoare neagră. În portmoneu se află un livret militar pe numele Costelaș Cristian Iosif din Arad. Pe lângă livretul militar, portmoneul mai conține și alte câteva acte.

Dl. Costelaș Cristian poate recupera cele enumerate mai sus de la Biroul de sesizări și reclamații al ziarului „Adevărul".

Facilități. Mai mulți pensionari ne-au întrebat dacă se mai acordă facilități la transportul în comun. Dl. Petru Cuvineanu, directorul tehnic al Companiei de Transport Public Arad ne-a informat că pensionarii cu domiciliul în municipiul Arad, care au peste 70 de ani și o pensie sub 500 de mii lei beneficiază de reducere la un abonament pentru o singură linie din municipiu.

Din păcate, pensionarii din județ nu au parte nici măcar de această facilitate!

Bezná. Doamna M.I. de pe strada Țebei din Bujac reclamă faptul că de peste 6 luni de zile, nici măcar un bec, unul cât de chior nu pâlpâie pe strada dumneaei! „Pentru ce nu-și fac datoria cei de la Primărie", se întreabă, pe bună dreptate, cititoarea noastră.

Redactor de serviciu, N. O.

A venit BARZA!

Arad: Stoica Amalia Maria, Vered Anca, Kaproș Bianca Andreea, Bogdan Vasile.

VREMEA

Vremea va fi răcoroasă și schimbătoare. Cerul va fi variabil. Spre după-amiază vor fi condiții de ploi și burnițe slabe, mai ales la deal și munte. Vântul va sufla slab la moderat, din sector nordic. Dimineața, izolat se va semnala ceață.

Tmax.: 14 la 18° C; Tmin: 6 la 10° C

Meteorolog, ADELA ROȘCA

PREȚUL AURULUI

BANCA NAȚIONALĂ. **Pentru gramul de aur de 24K:** prețul cu ridicata - 173.275 lei, iar prețul de achiziție - 155.974 lei. Prețuri valabile ieri.

PIAȚA NEAGRĂ - Aur 14 K cumpărare: 75.000 lei/g, vânzare: 85.000 lei/g

Aur 18 K cumpărare: 80.000 lei/g, vânzare: 90.000 lei/g.

AU PLECAT DINTRE NOI

Freiman Elena Natalia (1949); Cristian Vioara (1944), Chiș Aurel (1927); Bălău Rodica (1952); Ghergar Doina (1939).

CURSUL VALUTAR*

VALORI ÎNREGISTRATE IERI, 7 OCTOMBRIE 1999

Denumirea valutei	BNR	BCR		BRD		Banca Transilvania		Banca Agricolă		BIR		Bursa neagră	
		C	V	C	V	C	V	C	V	C	V	C	V
Dolar	16632	16550	16675	16510	16650	16420	16620	16530	16630	16300	16700	16300	16400
Marca germană	9115	9011	9262	8994	9163	8920	9130	9000	9130	8750	9150	8700	8850

Cooperativa de Credit Banca Populara
MINERVA
acorda urmatoarele dobanzi pentru depozitele la termen:
1luna - 67%
3luni - 70%
6luni - 72%
9luni - 72%
12luni - 72%
La cererea clientului dobanda se poate capitaliza.
DEPOZITELE SUNT ASIGURATE !
Acordam in sistem C.A.R.
Credite in regim normal - 3 saptamani
Cu dobanda anuala
22 %
Informatii la agentia din Arad Piata Spitalului de copii, bl. H - parter (langa Intim) sau la tel/fax 057 / 255229

ALIANȚA ANTI SUICID
MÂNĂ DE AJUTOR
LINIA VIEȚII
057-214214
între orele 20,00-08,00
Vă ascultă, vă înțelege și vă ajută

Ziarul „ADEVĂRUL" utilizează informații transmise de agențiile de presă MEDIAFAX și ROMPRES.

COMPUTER FORCE
UN PC PERFORMANT cu numai 559 USD +TVA
PC AMD K6 2 400 MHz
-32 Mb SDRAM- PC 100
-Hdd 6.4 Gb UDMA
-CD ROM 48x + SB + boxe
-Monitor DIGITAL 14" SVGA digital
-Tastatura, mouse, pad si husa
ARAD
-Blv. Revolutiei Nr. 101
Linga dispeceratul "GETAX"
-ORAR: Luni-Vineri 9-17
Sambata 9-13
tel. 057-280.785
Timisoara 056-191.334
Oradea 059-414.521-141
CALCULATOARE IMPRIMANTE ACCESORII
Sisteme pretestate
3 ani garantie
vanzare si in rate
5 ani experienta
GRATUIT ! livrare si instalare la domiciliu

HOROSCOP

Vineri, 8 octombrie

BERBECUL (21.03-20.04). Întreprinderile riscante au momentan șanse mari să fie sortite eșecului, așa că mai așteptați și nu vă aventurați.

TAURUL (21.04-20.05). Raporturile cu colegii de serviciu nu se desfășoară sub cele mai bune auspicii, fapt ce vă poate afecta randamentul.

GEMENII (21.05-20.06). La serviciu, nu înregistrați succese răsunătoare, dar oricum, nu bateți pasul pe loc, ci mergeți încet înainte. Cu toate acestea însă situația dvs. financiară nu vă satisfce deloc.

RACUL (21.06-22.07). Lucrurile tind să se schimbe în bine. Animozitățile cu cei din jur dispar și se reinstaurează un climat propice performanței.

LEUL (23.07-22.08). Oportunitățile care există trebuie valorificate cât mai rapid cu putință, până nu află concurenta de ele.

FECIOARA (23.08-22.09). Programul vă va fi perturbat de apariția, pe neașteptate, a unor probleme urgente, de a căror rezolvare va trebui să vă ocupați.

BALANȚA (23.09-22.10). Șansele de a vă face remarcat pe multiplele planuri sunt apreciabile. Sunteți ajutat și de noroc! Dar mai ales trebuie să rețineți că rezultatele bune pe care le obțineți se datorează în primul rând activității eficiente pe care o desfășurați.

SCORPIONUL (23.10-21.11). Veți lua o decizie a cărei bruschețe ar putea să deranjeze pe cineva. Tensiuni la locul de muncă.

SĂGETĂTORUL (22.11-21.12). Partenerul de viață vă va face o bucurie care vă va ajuta să uitați de necazurile pe care le aveți la locul de muncă.

CAPRICORNUL (22.12-19.01). Discuțiile din familie vă vor mări irascibilitatea. La locul de muncă însă s-ar putea să primiți o veste bună legată de o afacere.

VĂRSĂTORUL (20.01-19.02). Veți avea succes în tot ceea ce întreprindeți în această zi, căci forța și siguranța de sine pe care la degajați fac o bună impresie.

PEȘTII (20.02-20.03). Aveți de rezolvat câteva probleme personale care nu mai suportă amânare și care vă stau pe suflet.

MOCHETA
Arad, Piața Gării
Telefon 235221
Vinde și montează mochetă la prețuri cu o reducere de 10-20%

ALO, AMBULANȚA

Dimineața zilei de ieri a fost destul de lipsită de evenimente neplăcute din punctul de vedere al celor care au solicitat ambulanța. Nici unul dintre cazurile care au necesitat prezența ambulanței nu a avut drept urmare nici măcar internarea în spital a bolnavilor. Câțiva dintre cei care au avut nevoie de serviciul ambulanță sunt: * B. I., în vârstă de 59 de ani, a fost diagnosticat cu hipertensiune arterială, spondiloză dorsolombară și nevralgie intercostală. * C. A., în vârstă de 58 de ani, a solicitat prezența ambulanței din cauza unei colici renale stângi. * P. R., în vârstă de 68 de ani, din cauza unei hipertensiuni arteriale.

Toți cei care au solicitat ambulanța au fost tratați la domiciliu, nici unul dintre cazuri neridicând probleme deosebite.

A. BUGARIU

Echipa de serviciu
GABRIELA GROZA
-secretar de redacție.
Adela Homorâceanu,
Ioan Leac,
Dina Rujan,
Ramona Vidulescu
– tehnoredactare computerizată.
Ioana Frățilă,
Doina Jurcă,
Madiana Mican,
Aurica Telcian
– corectură.

CINEMATOGRAFE

Dacia: Marele Lebovski (SUA) 9,30; 11,45; 14; 16,30; 19
Mureșul: Omuleții de sub casă (Anglia) 10; 12; 14; 16; 18
Arta: Feri s-a privatizat (Ungaria) 15; 17; 19
Sala mică: Bean - o comedie dezastru (SUA) 15,30; 17,30
Progresul: Salvați soldatul Ryan (SUA) 18.

ADEVĂRUL
COTIDIAN INDEPENDENT ARAD
Editor: S.c. ADEVĂRUL s.r.l. Arad
● COD FISCAL R 1681938 ● COD SICOMEX 19.604 ● CERTIFICAT J02/1886 din 31 X 1991 ● COD SIRUES 020956601 ● ISSN 1220 - 7489

Redacția și administrația: 2900 Arad, Bd. Revoluției nr. 81. Telefoane: SECRETARIAT - 281802, fax 280655, 280625; ADMINISTRAȚIE - CONTABILITATE- 281797; MICA PUBLICITATE - 210775. MAREA PUBLICITATE - 280904; CLUBUL PRESEI - 280989.

Consiliul de administrație: DOREL ZĂVOIANU (președinte) telefon 281802, 280625; ȘTEFAN TABUIA (vicepreședinte) telefon 210776; MIRCEA CONTRAȘ (redactor-șef) telefon 281802, 280854; NICU COJOCARU (director comercial) telefon 280904; DOREL BARBU (contabil–șef) telefon 281797.

Colegiul de redacție: MIRCEA CONTRAȘ (redactor-șef); AUREL DARIE (secretar general de redacție) telefon 281802, 280854; MIRCEA DORGOȘAN (șef secție actualități); telefon 281855; 280003; IOAN IERCAN (șef secție politică), telefon 280943; DORU SAVA (șef secție social-economic), telefon 281738; VASILE FILIP (șef secție cultură-învățământ), telefon 281855; 280003; ALEXANDRU CHEBELEU (șef secție sport), telefon 281701; SORIN GHILEA (șef secție tineret) telefon 281855, 280003; MARCEL CANCIU (șef secție foto), telefon 280943; NICU COJOCARU (șef secție publicitate) telefon/fax: 280904.

Tiparul executat la Imprimeria S.C. MEDIAGRAF S.A. ARAD, str. Feleacului F.N., telefon 250902, fax 250920.

UTILITARE

PIEȚE, TÂRGURI

Astăzi este zi de piață la Ineu, Lipova, Covăsînț, Mișca, Moneasa, Șepreuș, Șimand, Vladimirescu. Tot astăzi se organizează târguri săptămânale la Ineu, Șepreuș, Șimand.

Mâine, sâmbătă, vor avea loc târguri săptămânale la Felnac, Lipova, Pâncota, Hălmagiu și Moneasa, iar duminică, la Sântana și Vinga.

FARMACIA DE SERVICIU

În noaptea de vineri spre sâmbătă este serviciu, cu program non-stop, farmacia **„GALENUS"**, Calea Aurel Vlaicu, bl. Z 16, telefon 242340.

Farmacia **„Crai Nou Alfa"**, situată la parterul blocului 68, cartierul Alfa, telefon **277644** și **„Noua Farmacie"**, strada Andrei Șaguna nr. 15, telefon **948**, sunt de serviciu cu program non-stop.

CONSULTAȚII ȘI TRATAMENTE CU PROGRAM NON-STOP

Cabinetul „Apollonia", situat la parterul blocului din spatele Casei Albe (zona Gării), str. Miron Costin nr. 13, sc. A, ap. 1, tel. 251225, efectuează tratamente injectabile (intramuscular și intravenos), aerosoli, E.K.G., ecografie și analize laborator.

CABINET STOMATOLOGIC

Cabinet stomatologic privat, Bd. Revoluției nr. 62 (vizavi de Biserica Roșie), telefon 256665, deschis zilnic între orele 8,00-12,00 și 14,00-20,00, iar sâmbătă și duminică între orele 9,00-21,00.

APOMETRE

Citirea apometrelor la abonați, Perioada 1-8 octombrie 1999 Cireșoaiei, Moldovei, Bucovinei, L. Liniștii, Poetului, Corbului, Jiului, Sz. Arpad, Cosminului, Câmpurilor, Greerilor, Sp. Preda, Radu Negru, N. Golscu, Ursului, Tr. Andreica, Plopilor, Gh. Dima, Curcubeului, Griviței cu soț, I.P. Pincio, Arh. Tabacovici, Amurgului, Maramureș, Bucegi, C. Brâncoveanu, Brâncoveanu colț Ural, Călărașilor, V. Conta, Obedenaru, Școalei, C-lea Timișorii, P-ța Eroilor, Berzei, S. Secula, C-lea Timișorii, Orșovei, Muncii, Semenicului, C-lea Timișorii, Ștan Dragu, Ogorului, I. Fătu, Pașcani, Bobocilor, Nucului, Coasei, P. Rareș, Frumoasa, St. Zarie, Vișinului, Gelu, Cehov, Pescarilor, Margaretelor, S. Bărnuțiu, P-ța Mică, Răchitei, Marinarilor, G. Doja cu soț, Gh. Doja fără soț, C-lea Victoriei, O. Băncilă, Spartacus, I. Minea, Cordriei, V. Pârcu, Deesușeanu, V. Bogrea, Memorandului, Banatului, Nufăr, Câmpeni, Lăcrimioarelor, Sânzienilor, Bumbacului, C. Porumbescu, Platinului, T. Vodă, V. Hugo, Toamnei, Figerului, Dorului, C-lea A. Vlaicu, Foișor, Frazilor, Dâmboviței, Lupeni, Slatinei, Predeal, Fluturilor.

Astă-seară, în Festivalul de teatru clasic

„PURICELE" după George Feydeau

Astăzi, de la orele 18, pe scena Teatrului de stat, Teatrul Nottara București prezintă spectacolul „Puricele", după „La puce á l'oreille" de Georges Feydeau, în regia lui Horațiu Mălăele.

Distribuția: Horațiu Mălăele (Victor-Emmanuel Chandebise, Poche), Dana Dogaru (Raymonde Chandebise), George Alexandru (Romani Tournel), Cristian Șofron (Carlos Homenides de Histangua), Stelian Nistor (Cammile Chandebise), Victoria Cocias (Lucienne Homenides de Histangua), Valentin Teodosiu (Augustin Ferraillon), Constantin Cotimanis (Doctorul Finache), Sorin Cociș (Etienne), Andreea Măcelaru (Antoinette), Bogdan Vodă (Rugby), Daniel Constantinescu (Baptistin), Cristina Stoica (Eugenie), Clara Vodă (Olympe Ferraillon), Mariana Dănescu (Clienta), Justinian Radu (Portarul).

- PSEUDOCARSTUL -

„Un domeniu fascinant, dar numai pentru temerari"

Ieri, în Aula Facultății de Drept din cadrul Universității „Vasile Goldiș" a avut loc deschiderea oficială a celei de a VII-a ediții a Simpozionului Internațional de Pseudocarst (Arad-Macea-Moneasa). La acest simpozion participă reprezentanți din Ungaria, Austria, Polonia, Cehia, Slovacia, Spania și România. Organizatorii acestei întruniri sunt „Universitatea de Vest „Vasile Goldiș", Uniunea internațională de speologie, Clubul de speologie-alpinism „Liliacul". Printre oficialitățile prezente s-a numărat și **prof. dr. Aurel Ardelean**, rectorul Universității de Vest „Vasile Goldiș" care spunea că **„pseudocarstul" este un domeniu fascinant pentru cei temerari"**. Domnia sa a mai afirmat că **„această manifestare nu se putea desfășura în afara universității, care are specialiști și cadre de prestigiu"**. Din partea Uniunii Internaționale de Speologie, a luat cuvântul președintele comisiei, dl. István Eszterhász, care a recunoscut că **„trebuie făcut mult mai mult în acest domeniu, pentru a obține o mai mare recunoaștere pe plan internațional."**

Unul dintre organizatori, profesorul Tiberiu Tulucan, a avut amabilitatea de a prezenta celor mai puțin cunoscători ce este pseudocarstul: **„Mediul pseudocarstic este reprezentat de cavitățile sau mini-peșterile dezvoltate în roci mai puțin obișnuite (magmatice, metamorfice). Aceste peșteri, chiar dacă nu sunt atât de valoroase, trebuie protejate, acesta fiind unul dintre scopurile acestui simpozion."**

SORINA AMBRUȘ

Foto: **AL. MARIANUȚ**

HOȚI DE GRĂDINIȚĂ

Poliția i-a identificat și-i cercetează în stare de reținere pe **Varga Ibia**, 40 ani și **Varga Eniko** 23 ani, ambele din Jimbolia precum și pe **Farkaș Martin** 29 ani din Arad. Cei trei sunt autorii furtului comis în noaptea de 5/6 octombrie la Grădinița nr. 9 din Arad. Aceștia au pătruns prin efracție în grădiniță și au sustras diferite bunuri pe care și le-au împărțit.

Prejudiciul a fost recuperat, iar autorii urmează să fie prezentați Parchetului, informează Biroul de presă al IJP Arad.

La Petriș ÎNCĂ DOI DEȚINĂTORI DE ARMĂ, FĂRĂ AUTORIZAȚIE

În ziarul nostru de ieri vă informam că polițiștii arădeni au depistat pe raza comunei Petriș trei persoane care dețineau ilegal arme de foc.

Continuând cercetările polițiștii au depistat încă două persoane aflate în această situație. Tot pe raza comunei Petriș. Astfel, sunt cercetați în stare de libertate pentru deținerea ilegală de arme, faptă prevăzută și pedepsită de art. 279 C.P.: **Petco Emilian** 23 ani din sat Obîrșia Nouă care deținea ilegal la domiciliu o armă confecționată artizanal, calibru 20 mm și **Sentea Petru**, 36 ani, din sat Roșia Nouă, care a deținut ilegal o armă calibru 16 mm, tot artizanal confecționată.

ACR PROTESTEAZĂ ÎMPOTRIVA VIP-URILOR

Automobil Clubul Român, organizație de largă cuprindere, ce reprezintă interesele unor importante categorii de participanți la traficul rutier, constată, cu maximă îngrijorare, o escaladare tot mai periculoasă a unor manifestări de gravă iresponsabilitate și inconștiență la volan, care au generat în ultima vreme accidente de circulație cu consecințe dintre cele mai dramatice. Este vorba de acei „reprezentanți" ai vieții social-politice sau artistice de la noi, ori de odrasle ale acestora - categorisiți în mass-media cu eclatanta denumire de VIP-uri - care încalcă grosolan și fără nici o teamă, elementare reguli și prevederi ale legislației rutiere.

Astfel de indivizi, nu odată cu ochii injectați de alcool, transformă străzile orașelor ca și drumurile publice din afara localităților, într-un soi de feudă proprie, unde își descarcă agresivitatea animalică și accesele de comportament antisocial, prezența lor în trafic constituind permanent un foarte periculos atentat la siguranța și integritatea fizică a covârșitoarei majorități a participanților la circulația rutieră.

Față de asemenea inadmisibile și grave încălcări ale regulilor de circulație, Automobil Clubul Român protestează energic, cerând organelor abilitate să aplice cu maximă exigență prevederile legale, să nu mai admită nici un fel de „excepții" care încurajează astfel de fapte, vădit antisociale. Drumurile publice nu sunt piste de încercare pentru inconștienții care cred că având bani, nu pot păți nimic.

După 200 de ore de studiu,

DIRECTORII DE ȘCOLI VOR FI... MANAGERI

În perioada 1-2 octombrie 1999, a avut loc la Timișoara întâlnirea inspectorilor școlari generali cu reprezentanții din Ministerul Educației Naționale (MEN). A fost prezent ministrul Andrei Marga, însoțit de reprezentanți din celelalte compartimente ale MEN.

Contract între școli și... părinți

La Timișoara, s-a discutat despre Ordinul M. E. N. nr. 4522 din 24.09.1999. În acesta se stipulează obligativitatea încheierii unui contract între unitățile de învățământ și Consiliile Reprezentative ale Părinților din unitățile de învățământ. Deja există modelul de contract care în mod normal ar trebui să fie semnat la 45 de zile de la începerea anului școlar. De asemenea, vor fi încheiate, potrivit Ordinului M. E. I. nr. 4521, contracte între unitățile de învățământ și consiliile locale. Acesta va avea o durată de patru ani și nu poate fi evitat de nici una dintre părți...

Se va elimina examenul de admitere în licee!

Se urmărește eliminarea examenului de admitere în licee, elevilor de a VIII-a rămânându-le doar examenul de capacitate, care va avea o pondere de 75%. Restul de 25% din notă va fi dat de media celor patru ani de studiu gimnazial. Urmează ca școlile să stabilească criteriile de repartizare a elevilor pe profiluri. Din aceste criteri de repartizare se exclud probele de examinare orale și scrise. La profilurile teologice probele de aptitudini vor avea o pondere mai mare.

Cursuri pentru... directori

Directorii din învățământul preuniversitar vor urma cursuri de 25 de zile, în care de-a lungul a 200 de ore vor învăța să fie... manageri. Ei vor fi instruiți de formatori naționali, urmând ca după terminarea celor cinci săptămâni să obțină o certificare în acest sens.

Noua structură a inspectoratelor școlare

Potrivit Ordinului M. E. N. nr. 4576 inspectoratele școlare vor avea o nouă structură cu trei compartimente distincte (inspecție școlară, management educațional și celelalte compartimente auxiliare: tehnic, investiții, contabilitate etc.). **„Nu se va reduce numărul de posturi, ci va avea loc „o reașezare" a acestuia, ne spunea doamna inspector general Maria Pașcalău.**

OLIMPIU BULZAN

Festivalul cluburilor de elevi și copii

„CE FRUMOS E-N PODGORII, TOAMNA LA CULES DE VII"

Clubul elevilor și copiilor din Șiria organizează sâmbătă, 9 octombrie 1999, începând cu orele 11, Festivalul cluburilor sub genericul: **„Ce frumos e-n podgorii, toamna la cules de vii."**

Organizator este Clubul elevilor și copiilor din Șiria, prin domnul Marian Gorun. Vor participa cluburile elevilor și copiilor din Chișineu-Criș, Ineu, Lipova, Pecica, Nădlac, Curtici, Sebiș și Arad.

O. BULZAN

VERNISAJ

Luni, 11 octombrie a.c., orele 17,00, în sala „Forum", str. V. Alexandri nr. 1, va avea loc vernisajul expoziției pictorilor Maria Halic, Zeno Oarșă și Francisc Klug, din cadrul Cenaclului „Ion Andreescu".

Prezentarea expoziției o va face prof. Dan Lăzărescu, critic de artă.

GESTIUNE FRAUDULOASĂ

Dragoș Dorina 43 ani din Arad, administratorul imobilului cu nr. 16 de pe str. Eminescu din Arad „și-a băgat mâna în gestiune" de unde și-a însușit suma de 2.500.000 lei pe care a folosit-o în interes personal.

Poliția o cercetează, în stare de libertate pentru infracțiunea de gestiune frauduloasă.

CERCETAȚI ÎN STARE DE LIBERTATE

Poliția îi cercetează în stare de libertate pe **Muntean Gheorghe-Daniel**, 16 ani, și Muntean Marcel, 19 ani, ambii din Șiria. În sarcina acestora s-a stabilit că sunt autorii a două spargeri comise pe raza localității Șiria în acest an, la S. C. „Cora-Tam" și S. C. „Ani-Com". ● Tot în stare de libertate este cercetat și **Manea Gheorghe**, 45 ani, din Curtici, care în calitate de gestionar la S. C. Rodipet Arad, și-a însușit din gestiune suma de 6.198.000 lei, pe care i-a folosit în interes personal. ● Paraschiv Radu-Georgian, 22 ani, și **Macrald Mihail**, 20 ani, ambii din Arad, au încercat în noaptea de 4/5 octombrie să sustragă un amplificator din autoturismul AR-26-EVA. Sunt cercetați în stare de libertate.

dialog Distribuitor Autorizat
EURO GSM
4$ ABONAMENT PE LUNĂ
CU NOI NUMAI AFACERI BUNE
TELEFOANE ÎNCEPÂND CU 790.000 LA DIALOG 50
EURO-GSM, B-dul Revoluției 95
COMPARAȚI OFERTA NOASTRĂ DE ACCESORII

PE PRIMUL LOC ÎN PREFERINȚELE ELECTORATULUI - ION ILIESCU ȘI PDSR

(Urmare din pagina 1)

În cazul alegerilor parlamentare, PDSR conduce cu 37%, CDR - 22%, ApR - 16%, PD - 8%, PRM - 7%, UDMR - 5%, UFD - 2%.

Un segment de 12% din cei intervievați nu știu pentru ce partid sau alianță politică ar opta în cazul organizării alegerilor parlamentare, 9% nu ar vota, iar 3% nu au răspuns la această întrebare.

Sondajul a fost realizat în perioada 10-20 septembrie, pe un eșantion de 2097 de persoane, reprezentativ pentru populația adultă a țării, eroarea tolerată fiind de +/- 2,8%.

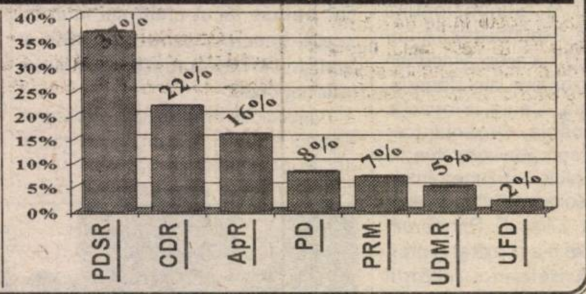

AGITAȚIE INUTILĂ ȘI TENDENȚIOASĂ?!

Agitația care s-a făcut în ultimele zile în jurul Monumentului de la Arad este inutilă, tendențioasă și a făcut mult rău României, a declarat, ieri, la Palatul Victoria, Valeriu Stoica, ministrul Justiției.

"Guvernul nu a luat o decizie de înființare a acestui Monument, ci doar de înființare a unui Parc al Prieteniei româno-maghiare, unde să fie reprezentați statuar, atît eroi ai Revoluției Maghiare, cît și eroi ai Revoluției Române. Toată această agitație și modul în care problema a fost dezbătută chiar și de forțele opoziției au adus un imens deserviciu României", a adăugat Stoica.

El a mai precizat că modul în care va fi amenajat acest Parc va fi stabilit de către arhitecți, pe baza unei comenzi făcute de Guvern.

MOȚIUNEA "AGRICULTURA" A FOST RESPINSĂ

Senatul a respins, ieri, cu , 50 de voturi "împotrivă", 30 de voturi "pentru" și trei abțineri, moțiunea simplă "Agricultura", inițiată de PDSR.

Votul a fost deschis, prin ridicare de mînă, deoarece sistemul de vot electronic s–a defectat.

Pentru ca moțiunea să fie adoptată, ar fi fost necesare votul majorității senatorilor. Ministrul Agriculturii, Ioan Mureșan, a declarat, după vot, că este fericit că partidele coaliției s–au regrupat, respingînd moțiunea, și astfel el se va putea ocupa de problemele agriculturii.

Referitor la absența de la ședință a senatorului PD Triță Făniță, Mureșan a afirmat că, probabil, "alte rațiuni" l–au împiedicat pe acesta să participe la dezbateri.

Adrian Năstase consideră că PRM AR FI UN PARTENER INCOMOD LA O VIITOARE GUVERNARE

Prim-vicepreședintele PDSR, Adrian Năstase, a declarat, ieri, că PRM ar fi un partener incomod la o viitoare guvernare, arătînd că, potrivit părerii sale personale, "nu se poate colabora" cu acest partid, în condițiile în care Corneliu Vadim Tudor "face anumite afirmații".

În schimb, PRM este un partener foarte bun în Parlament, a apreciat el.

Din punctul de vedere al PDSR, a spus Năstase, "pentru a construi o relație de guvernare, acest guvern trebuie să funcționeze foarte bine și în plan intern și în plan extern". "Nu vrem să cîștigăm alegerile pentru PRM", a adăugat liderul PDSR.

El a arătat că procentele pe care PRM le va obține în alegeri nu contează, ci politica acestui partid.

Năstase a spus că PDSR va păstra, în continuare, contacte cu toate partidele și că rămîne valabilă opțiunea partidului pentru constituirea unui pol social-democrat, dar "este greu de spus dacă va exista posibilitatea de realizare a sa".

„PERCEPȚII GREȘITE" ASUPRA FUNCȚIEI DE ȘEF AL STATULUI

Purtătorul de cuvînt al Președinției, Răsvan Popescu, a declarat, agenției MEDIAFAX, că **rezultatele recentului sondaj INSOMAR, potrivit cărora președintele Emil Constantinescu ar fi posesorul unei averi ce-l plasează pe locul trei în țară, sunt expresia unei "percepții greșite" asupra funcției de șef al statului.**

Potrivit lui Popescu, această percepție greșită este "rezultatul unei campanii concertate de intoxicare a opiniei publice cu informații false".

Purtătorul de cuvînt al Președinției a amintit că șeful statului are un salariu net de 8,6 milioane de lei, neavînd nici o altă sursă de venit. El a amintit, de asemenea, că președintele Emil Constantinescu folosește în prezent locuința de serviciu din strada Emil Pangratti, neavînd nici o altă proprietate imobiliară.

Popescu a precizat că singura activitate a președintelui în afara funcției pe care o exercită este cea de profesor la Universitatea București, însă nici această funcție nu este, în prezent, remunerată.

Purtătorul de cuvînt a adăugat că șeful statului a cerut tuturor colaboratorilor săi să nu deruleze activități în afara funcțiilor pe care le ocupă în cadrul Președinției. Singura excepție o reprezintă consilierul de stat Gheorghe Huiu, care reprezintă Președinția în Consiliul de Administrație al RAAPPS.

TENTATIVĂ DE SINUCIDERE CU ... ROMERGAN

În noaptea de miercuri spre joi, ambulanța a transportat la spital un alt arădean care a încercat să-și pună capăt zilelor.

De această dată, un bărbat de 32 de ani din localitatea Gurahonț a vrut să spună adio vieții folosind un pumn de „ROMERGAN".

Așa după cum ne mai informau surse din cadrul Spitalului județean, în urma „intoxicației voluntare cu pastile de „ROMERGAN" , bărbatul a fost internat la „reanimare".

N.O.

NOU S.C. INSTALSAN CONSTRUCTION COMPANY

ARAD, STR. PĂȘUNII (spre Piața Soarelui) nr. 13, MICĂLACA (aproape de cimitir) a deschis un

DEPOZIT DE MATERIALE

DE CONSTRUCȚII: • PAL • PFL • PLACAJ toate grosimile • SOBE TERACOTĂ • UȘI • FERESTRE • BITUM • CARTON ASFALTAT • ȚIGLE • COAME

INSTALAȚII SANITARE: • GRESIE • FAIANȚĂ • OBIECTE SANITARE

Prețuri promoționale în prima lună de vânzări

Adaos comercial minim

ALTE INFORMAȚII LA TELEFONUL 259088.

Program zilnic: 8,00 - 16,00

sâmbătă: 8,00 - 13,00

Arădeni!

◆ *Doriți o tâmplărie modernă pentru casa dvs.?*

◆ *Preferați ca această tâmplărie PVC cu sticlă termopan să fie de calitate și din import?*

Apelați la:

EXCLUSIV AL-PLAST

■ Casa dvs. poate avea de astăzi:

UȘI, FERESTRE CU STICLĂ TERMOPAN!

Arad, str. Pădurii nr. 91A, tel. 210280

AICI TOTUL ESTE IEFTIN ȘI DE O CALITATE DEOSEBITĂ!

ÎNCERCAȚI!

La Vinga, din lipsa banilor,
ÎNCĂ O IARNĂ FĂRĂ GAZ

Locuitorii Vingăi se confruntă, ca și cea mai mare parte a populației, cu lipsa locurilor de muncă și, în consecință, cu lipsa banilor. Ținând seama de faptul că această comună se află situată între două mari orașe, locurile de muncă nu ar fi trebuit să constituie chiar o problemă. În ultimul timp, însă, odată cu desființarea locurilor de muncă, cei mai mulți dintre vingani au rămas fără posturi. Odată cu venirea iernii, la cheltuielile și așa mari de până acum s-a mai adăugat una, care, de fapt, constituie marea problemă: lemnele. Pentru că o remorcă de lemne costă peste un milion jumate de lei. Iar dacă iarna va fi lungă și grea, o remorcă nu va fi de ajuns, mai ales pentru cei care au copii mici.

În încercarea de a rezolva într-un fel această problemă, în anul 1997 a început studiul de fezabilitate pentru introducerea gazului în comună. Anul următor s-a elaborat hotărârea de guvern care prevedea ca lucrările să înceapă în cel mult

Gavrilă Sârca, primarul comunei Vinga

un an de zile de la apariția hotărârii. Gavril Sârca, primarul comunei Vinga spune: „În comună, aproximativ 70% dintre familii nu au bani. Iar lucrările pentru introducerea gazului costă în jur de 17 miliarde lei. Și dacă statul nu ne ajută cu nimic, singura soluție este să mai așteptăm pentru că nu avem banii necesari. Până în momentul de față s-au înscris pentru gaz doar 350 de familii, iar legarea gazului ar costa o familie în jur de 2-3 milioane."

Până la Orțișoara, de unde ar urma să fie extinsă rețeaua de gaz, sunt aproape cinci kilometri. Numai că și aici s-au întrerupt lucrările din lipsa banilor. Doar proiectul pentru introducerea gazului ar costa în jur de 150 de milioane. „Pentru a nu se bloca proiectul, am achitat 38 de milioane din bugetul propriu, dar efectiv nu am putut începe lucrările pentru că nu avem banii necesari. Mai așteptăm", spune Gavril Sârca.

ANCA BUGARIU
Foto: **AL. MARIANUȚ**

O NOUĂ SESIUNE LA FACULTATEA DE ȘTIINȚE UMANIST CREȘTINE

Interviu cu d-l ALEXANDRU ROZ, decanul Facultății de Științe Umanist Creștine din cadrul Universității de Vest „Vasile Goldiș".

- Domnule decan, care este situația actuală a Facultății de Științe Umanist Creștine, în raport cu ceilalți ani?

– Facultatea noastră a început să fie tot mai prezentă în atenția absolvenților de liceu. Același lucru s-a întâmplat și în acest an când se părea că introducerea mai multor locuri cu plată la facultățile de stat va afecta unitățile private. În ce ne privește, fenomenul nu s-a manifestat. Avem deja 100 de candidați admiși la zi. Asta pe lângă numărul studenților la învățământul deschis la distanță, adică la fără frecvență.

– Va mai exista o nouă sesiune de admitere în acest an?

– Da. Se va mai susține un concurs de admitere în 9 octombrie. Această nouă sesiune se adresează celor care nu au putut fi prezenți la celelalte concursuri, din diverse motive.

– Pentru care secții se mai poate opta?

– Cu prioritate ne interesează științele politice, fie că e vorba de engleză sau istorie. Într-o mică măsură mai există locuri disponibile și pentru istorie-engleză și istorie jurnalistică.

– Care este numărul locurilor libere?

– Aproximativ 10-15 locuri la fiecare secție.

– Dar în ceea ce privește învățământul deschis la distanță?

– Este exact aceeași situație.

– Cine se poate înscrie la examenul din octombrie?

– Vin mereu și se înscriu cei cu o facultate terminată, care nu trebuie să susțină examen de admitere, absolvenții ultimelor două promoții care sunt admiși fără examen, dacă au minimum nota 8 la bacalaureat. Se mai pot înscrie și cei care au dat admitere la alte facultăți și au obținut cel puțin nota 5 la discipline asemănătoare cu ale noastre.

– Care sunt actele necesare înscrierii?

– După cum se știe este nevoie de buletinul de identitate, copie xerox legalizată după certificatul de naștere, diplomă de bacalaureat în original, adeverință medicală privind starea de sănătate, chitanța plății de 300.000 lei, trei fotografii 3/4, un dosar tip.

– Probele examenului sunt aceleași cu cele din sesiunile precedente?

– Da. Examenul va cuprinde un test de inteligență pe lângă probele din discipline ca: istorie modernă și contemporană, limba engeză, limba română, creativitate în funcție de secția aleasă. Întrebările privind cunoștințe de nivel mediu. Testele nu caută încurcarea studentului. El trebuie să aibă totuși doza de cunoștințe propusă de o facultate.

– Cum vor fi structurate testele?

– Cunoștințele de psiho și celelalte întrebări vor fi cuprinse într-un singur test. Sub forma de grilă.

MADIANA MICAN

Odată cu noua scumpire a energiei electrice
SUNT ABONAȚI CARE VOR PLĂTI ȘI 2019 LEI/KWH

Din 15 octombrie a. c., vor intra în vigoare noile tarife la energia electrică. Mai mare bucurie nici că le trebuia consumatorilor casnici în prag de iarnă, iarnă care, spun meteorologii, se anunță foarte grea.

Fără a mai lungi vorba, să prezentăm aceste tarife (evident, majorate).

Tariful social. Reamintim că tariful se referă la un consum lunar de 50 kWh. Până în 15 octombrie se va plăti 500 de lei/kWh. După această dată, cei care au ales tariful social vor plăti 518 lei/kWh. În cazul în care într-o lună se depășește chiar și cu un kWh cei 50 de kWh, abonații vor plăti de la 1951 (cât este în prezent) la 2019 lei pentru fiecare kWh consumat în plus.

Tariful standard - monom simplu cu abonament, se compune dintr-un abonament lunar, la care se adaugă curentul electric consumat. Până în 15 octombrie, abonamentul va fi de 700 lei/zi, după această dată abonamentul sărind la 764 lei/zi. În ceea ce privește prețul energiei electrice la acest tip de abonament, de la 610 lei/kWh acesta va fi de 666 lei/kWh după 15 octombrie.

Tariful standard-monom diferențiat cu abonament, se compune dintr-un abonament lunar, la care se adaugă consumul de energie electrică, facturat diferențiat zi-noapte și sfârșit de săptămână. Până în 15 octombrie, abonamentul va fi de 700 lei/zi, după această dată abonamentul sărind la 764 lei/zi. În ceea ce privește prețul energiei electrice, avem: consumul de zi, de luni până vineri, între orele 6,00-22,00 va urca de la 740 lei/kWh la 807 lei/kWh. La aceasta se adaugă consumul de noapte - de luni până vineri, între orele 22,00-6,00 și cel de sfârșit de săptămână - vineri ora 22,00 până luni 6,00, care de la 480 lei/kWh va fi facturat după 15 octombrie cu 524 lei/kWh.

❖❖❖

Așa după cum ne informau reprezentanții CONEL-Arad, încă nu a fost finalizată campania de semnare de către abonații casnici a actelor adiționale la vechiul contract de furnizare a energiei electrice.

Tocmai pentru aceea precizăm încă o dată că tariful social este recomandat familiilor care nu consumă mai mult de 50 kWh într-o lună. De asemenea, tariful standard monom diferențiat cu abonament nu este rentabil decât pentru abonații care au cel mai mare consum de energie electrică noaptea și la sfârșit de săptămână.

Dacă se optează pentru tariful monom diferențiat cu abonament, trebuie făcută o cerere către CONEL-Arad, în care se va solicita un contor special.

Contorul este gratuit.

Odată ales un tarif, abonatului casnic i se va calcula energia electrică după tariful ales, cel puțin un an de zile de la semnare.

NICOLAE OPREAN

„PUBLICUL ARĂDEAN ESTE DE EXCEPȚIE"

● declară MARIANA MIHUȚ, actriță la Teatrul Bulandra București

După un spectacol atât de dificil, precum „Mutter Courage" de Bertold Brecht, în regia Cătălinei Buzoianu și după un rol elaborat cu strălucire, doamna **Mariana Mihuț** a dorit să se adreseze cititorilor ziarului „Adevărul", invitându-mă să consemnez că publicul arădean este de excepție.

De asemenea, a făcut o subliniere care îi onorează pe arădeni, în sensul că nu a avut emoții și trac la București și la premieră, precum s-a întâmplat pe scena Festivalului de teatru clasic, ediția a V-a.

Nu în ultimul rând, distinsa actriță **Mariana Mihuț** ne-a mărturisit că este mulțumită și fericită la sfârșit de spectacol, ceea ce înseamnă că întâlnirea cu publicul arădean i-a prilejuit o reală bucurie.

Noi credem, însă, că privilegiații sunt spectatorii arădeni dar opinia doamnei **Mariana Mihuț** în ciuda unei amabilități de circumstanță ascunde în ea generozitatea și eleganța spirituală ce caracterizează doar marile personalități. Marii actori!

A consemnat
LIZICA MIHUȚ
Foto: **ONORIU FELEA**

DREPTUL LA REPLICĂ

Vă răspundem la articolul apărut în data de 5 octombrie 1999 în ziarul „Adevărul" (Iluminatul public în... 2000? = Întuneric beznă?) după cum urmează:

1. Exploatarea instalațiilor electrice și alimentarea în condiții din ce în ce mai bune a consumatorilor de energie electrică constituie o preocupare permanentă a specialiștilor și nicidecum surprizele de care ne incriminați dumneavoastră, autorul articolului, cel care nu aveți curajul de a vă semna.

În ceea ce îi privește pe specialiștii noștri, ei nu sunt nici incompetenți și nici aerieni, d-le „Anonimus", de data aceasta noi fiind cei care trebuie să suportăm incompetența celor care scriu în necunoștință de cauză.

Orice om gândit, înainte de a face o afirmație se informează asupra unor stări de fapt, le judecă și numai apoi afirmă ceva sau acționează într-un anume fel. Cei care se informează trunchiat, incomplet, iar restul îl imaginează după cum îl ajută sau nu puterile, sunt oameni care prin afirmațiile lor denaturează lucrurile. În asemenea cazuri, cei care acuză devin incompetenți și nu cei acuzați.

Dați curs invitației ce v-am făcut-o d-le „jurnalist anonim" și vă vom arăta și succesele și eșecurile noastre. Vă vom introduce puțin în tainele tehnicii energetice și vă vom feri să mai faceți afirmații gratuite și jignitoare.

2. Primăria municipiului Arad are o preocupare deosebită pentru iluminatul public, dar în aceeași măsură este interesată de reabilitarea iluminatului public stradal și Sucursala de distribuție a energiei electrice Arad.

S.C. Electrica S.A. București, prin toate sucursalele sale și-a exprimat disponibilitatea pentru reabilitarea iluminatului public stradal pe surse proprii.

În perioada august 1999 - august 2000, S.D. Arad va executa pe cheltuiala sa și în mare parte cu forțe proprii multe lucrări de îmbunătățire a iluminatului public în municipiul Arad și în județ (puncte vamale, localități de frontieră, localități parcurse de căi rutiere importante, stațiuni de odihnă etc). Lucrările de iluminat „a giorno" pe principalele artere ale Aradului se datorează S.D. Arad, care este deschisă și în continuare inițiativelor venite din partea Primăriei Aradului, ulterior rezolvându-se și problemele de iluminat din cartiere.

Lansată fiind a doua invitație de a ne vizita, vă așteptăm la sediu și nu vom mai purta corespondență prin ziarul „Adevărul".

Director,
ing. Cornel Ioan Secianschi

Tableta zilei

După ce-au aruncat pisica în curtea arădenilor

GUVERNANȚII S-AU ASCUNS ÎN PĂPUȘOI

Anunțată cu surle și trâmbițe, preconizata întâlnire a premierilor din România și Ungaria, de la Arad, cu ocazia zilei de 6 octombrie, s-a stins cu desăvârșire. După ce - sub presiunea opiniei publice - premierul Radu Vasile a evitat să fie „pictat" cu ouă clocite în „Parcul prieteniei", Viktor Orban a căutat să salveze ceea ce mai era de salvat, venind în Arad cu o zi înainte.

Ministrul Valeriu Stoica, cel împins înainte ca să terfelească imaginea Brătienilor prin acceptarea reinstalării unui lucru dărâmat de ilustru-i înaintaș, n-a îndrăznit să vadă la fața locului reacția arădenilor.

Ministrul culturii, cel în cârca căruia i s-a pus gestionarea „Parcului prieteniei", a preferat să rămână la București pentru a se ocupa de iluzoria președinție a UNESCO.

Vlad Roșca, șeful DAPL-ului, cel care-l pusese pe jar pe prefectul Neamțiu, s-a străduit să nu mai fie de găsit.

Guvernanții PD-ului și-au frecat mâinile de bucurie că CDR-iștii au tras iarăși pe lângă poartă...

Așa se face că UDMR-iștii au stat la taifas doar cu ortacii din Ungaria, evitând să mai pomenească în public de monumentul „Ungariei Milenare".

Ei au lăsat reinstalarea monumentului pentru vremuri mai limpezi. Dar ce pisică toarce liniștită atunci când i se arată șoarecele? Vom trăi și vom vedea... Până una alta, după ce-au aprins fitilul, guvernanții i-au lăsat pe arădeni să se descurce singuri. Iar aceștia s-au descurcat așa cum au făcut-o dintotdeauna: respectându-i pe maghiari, dar nelăsându-i să sară peste cal...

Oricum, arădenii nu cu poftele venite din istorie au ce au - deoarece pe acestea le cunosc foarte bine și știu la ce să se aștepte - ci cu ipocrizia actualilor guvernanți, care refuză să susțină public o hotărâre luată pe șest, doar de dragul rămânerii la putere. Pentru că, dacă pleacă UDMR-ul din colaliție, se-alege praful din toată „schimbarea".

DORU SINACI

Democrații și-au stabilit prioritățile electorale:

ALEGERILE LOCALE SUNT CELE MAI IMPORTANTE

Miercuri, la București, a avut loc ședința Consiliului Național lărgit al PD. Președintele filialei arădene, Gheorghe Seculici, ne-a declarat:

„Toți liderii PD au fost de acord că alegerile locale sunt cele mai importante. În consecință, s-a organizat o Comisie națională pentru organizarea acestora, iar fiecare filială are puterea de a realiza alianțele politice care-i sunt favorabile în acea localitate (sau județ). Ca o recunoaștere a activității noastre, prima instruire zonală a viitorilor candidați va avea loc la Arad, marți. Vor participa Vasile Blaga, secretarul-general al partidului și Liviu Spătaru, responsabilul zonal. În final, trebuie să vă declar că președintele Petre Roman a felicitat poziția adoptată de PD Arad în ceea ce privește „Parcul Prieteniei" din Arad."

DORU SINACI

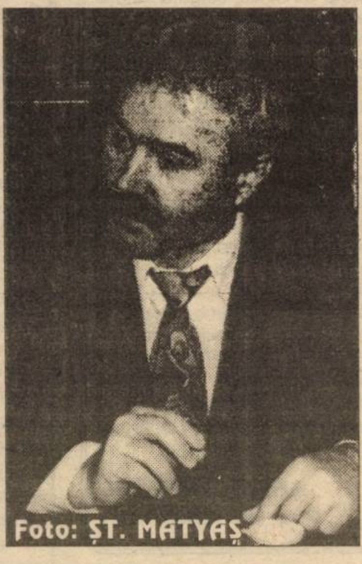

Foto: ȘT. MATYAȘ

NU IAU ÎN CALCUL DECÂT VARIANTA CÂȘTIGĂTOARE

Interviu cu dl. Emil Putin, prim-vicepreședinte al PSDR

– D-le deputat, la Cluj s-au întâlnit social-democrații din PD, PDSR și ApR PSDR nu a fost invitat sau nu a vrut să participe?

– PSDR nu a fost invitat la Cluj. Eu sunt foarte dezamăgit pentru că, în timp ce noi ne sfâșiem între noi, alte partide din spațiul democrat pregătesc viitorul într-o perspectivă de polarizare a social-democrației de după alegeri, fără prezența noastră, a social-democrației tradiționale.

– Cum explicați atitudinea celor trei partide?

– Această atitudine eu o explic prin faptul că noi, fiind prea legați de actul de guvernare, am lăsat problemele de vocație ale social-democrației pe seama partidelor din opoziție.

– Care sunt șansele dvs. la accederea în funcția de președinte al partidului?

– Dacă nu aș avea șanse, nu aș participa. Vreau să spun că va fi un congres deosebit de important, pentru că acum se va tranșa definitiv parcursul viitor al partidului. Vom rămâne cu adevărat un partid social-democrat sau ne vom păstra linia de până acum de remorcă a unor partide cu alte doctrine. Eu cred că delegații la congres, dintre care mulți sunt membri vechi care n-au dobândit nici un avantaj de pe urma apartenenței la acest partid, vor ști să opteze pentru regăsirea noastră de autentic partid social-democrat.

– Dacă nu veți fi ales președinte, ce veți face în continuare?

– Partidul dăinuie de 100 de ani, el va rămâne și fără mine dacă nu voi fi ales președinte, dar eu nu iau în calcul decât varianta câștigătoare.

I. IERCAN

CZISZTER KALMAN ESTE INDIGNAT

În legătură cu evenimentele petrecute la obeliscul din Subcetate, în data de 6 octombrie, în timpul comemorării celor 13 generali, Cziszter Kalman, președintele organizației locale a UDMR, ne-a declarat următoarele:

„Sunt profund indignat și în acest sentiment este alături de mine toată organizația noastră, de modul nepermis în care autoritățile locale au facilitat, au tolerat prezența la o solemnitate de comemorare a celor 13 generali, prezența tumultuoasă a unui grup turbulent, care profera expresii obscene, triviale, jignitoare la adresa personalităților prezente la manifestările de ieri. Consider că acest grup turbulent, care nu știu în numele cărei organizații a apărut acolo și care organizație își asumă responsabilitatea pentru prezența acestora, a comis un act ilegal, neavând nici o autorizație, pentru a organiza o contramanifestație în timpul acestei solemnități, aprobate cu o săptămână înainte de Primăria Aradului. Este - după mine - un semn de slăbiciune a autorităților locale. Organizația noastră va face demersurile necesare pentru a cere luarea unor măsuri, pentru ca în viitor să nu se mai repete asemenea acțiuni huliganice. Consider că aceste

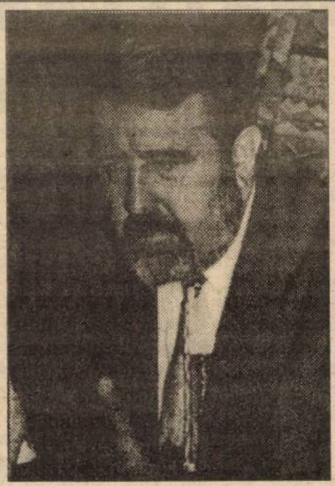

acțiuni nu aveau cu nimic de-a face cu patriotismul adevărat care are formele corecte și europene de manifestare, cunoscute și recunoscute peste tot. Ele sunt de natură să îngreuneze intenția poporului român de a fi participant la procesul de integrare europeană. Sper că din cele întâmplate se vor trage învățămintele necesare, chiar de către formațiile politice arădene, pentru că este de nepermis ca într-un oraș cunoscut pentru un climat civilizat, european, cum este Aradul, să se mai repete asemenea manifestări."

A consemnat
S. TODOCA

PAV - ECOLOGIȘTII ÎȘI ȚIN CONFERINȚA JUDEȚEANĂ PE ȘTRAND

Partidul Alternativa Verde - Ecologiștii își va desfășura sâmbătă, la „Corleone" (pe ștrand) Conferința Județeană. Între orele 10 și 14.30 sunt prevăzute mai multe acțiuni: lucrările conferinței, simpozion cu tema „ecologia și partidele politice", program artistic, demonstrație de KICK BOX, paradă de manechine, dansuri moderne, expoziție filatelică.

PAV-ul este nou-sosit pe eșichierul politic arădean, fiind înființat acum o lună, cu filiale la Ineu, Seleuș și Pâncota. Președinte este Dorin Nicula. La nivel central, partidul există din 1996 și a participat la alegeri. Președinte - Darius Mateescu.

T. S.

În privința reamplasării monumentului „Ungariei Mari"

LIBERALII ARĂDENI SPUN CĂ NU AU NICI UN AMESTEC

La conferința de presă de ieri, deputatul Titus Gheorghiof, președinte al organizației județene PNL, Valentin Neamț - primar interimar și Doru Sever Puia - vicepreședinte și consilier municipal - au exprimat poziția PNL față de discuțiile referitoare la reamplasarea în Arad a monumentului „Ungariei Mari" cât și față de Hotărârea de Guvern privind „Parcul Prieteniei".

Pe scurt, nici unul dintre liderii liberali arădeni nu și-a dat acordul - nici măcar verbal - pentru reamplasarea monumentului și nici nu a fost consultat în ceea ce privește Hotărârea Guvernului referitoare la „Parcul Prieteniei". Nici un liberal nu a participat în nici o calitate (pe linie de administrația locală) la elaborarea notei de fundamentare în urma căreia a fost dată Hotărârea de Guvern. Convingerea liberalilor arădeni este că premierul Radu Vasile a fost neinformat și, din lipsa de informare, s-a ajuns la semnarea unei hotărâri care este de competența CLM Arad. Aceasta, în caz că hotărârea nu va fi revocată, o va ataca în contencios. PNL Arad își exprimă convingerea că la Arad românii și maghiarii vor conviețui în continuare în bună-înțelegere, cu condiția ca liderii să stea la discuții de pe poziții rezonabile.

S. TODOCA

Amplasarea Statuii Libertății Ungariei în Subcetate

O INIȚIATIVĂ (A GUVERNULUI) RĂMASĂ ÎN COADĂ DE PEȘTE!

(Urmare din pagina 1)

Firește, respectul pentru istoria României implică respect și pentru istoria celorlalte etnii, în cazul la care ne referim, arădenii dând credem, un pilduitor exemplu de un astfel de respect prin acceptarea înălțării în Subcetate a acelui binecunoscut obelisc dedicat celor 13 generali, din armata lui Kossuth, executați la Arad. Un obelisc care, cum se știe, are valori diametral opuse pentru români pe de o parte și pentru maghiari, pe de altă parte: pentru români el aducând aminte de o pagină neagră din istorie; respectiv uciderea de către armata lui Kossuth a 40.000 de români și incendierea a 300 de sate, iar pentru maghiari același monument simbolizând o jertfă pe altarul luptei pentru eliberarea de tirania habsburgică.

Deci cam așa stau lucrurile în privința obeliscului, nici de ieri, și nici de azi fiind foarte bine cunoscute sensibilitățile legate de acest monument pe care însă - subliniem încă o dată - arădenii l-au acceptat chit că cei mai mulți au făcut-o călcându-și pe inimă. Dar, au făcut-o!

Și pe când lucrurile păreau că au reintrat pe făgașul lor - sărbătorirea în fiecare an la 6 octombrie a celor 13 generali fiind privită de majoritatea arădenilor ca o sărbătoare obișnuită, fără probleme deosebite - iată că cineva, supralicitând toleranța și îngăduința românilor, uneori ce-i drept împinse până la prostie, fie-ne iertată expresia, vine cu ideea periculoasă a amplasării lângă monumentul existent deja al celor 13 generali - acceptat, așa cum spuneam, cu strângere de inimă de arădeni - a încă unui monument care pe lângă transmiterea ideii, nu știu cât de reale, a așa-zisei Ungarii Mari, vine cu o nouă simbolistică a acelorași 13 generali!

Deci pe lângă obeliscul vechi ridicat în memoria celor 13 generali, se vine acum cu încă unul, nu-i vorbă, nu separat, ci încadrat de data aceasta într-un grup statuar. Oare totuși nu sunt prea mult două lucrări închinate aceluiași eveniment? Și, mai ales două lucrări care, se știe, ce semnificații și ecouri au trezit și trezesc în sufletele arădenilor.

Cum spuneam, probabil că ideea cu pricina a venit din direcția UDMR-ului, ideea pe care însă actuala coaliție majoritară a acceptat-o, să fim serioși, nu de dragul reconcilierii, sau din cauza nu știu căror sentimente internaționaliste, ci pur și simplu pentru că ea se teme să nu piardă puterea prin retragerea sprijinului UDMR din Parlament, în cazul neîndeplinirii cererilor sale. Situație în care o dată cu căderea guvernului s-ar ajunge imediat la alegeri anticipate. Care alegeri anticipate - conform tuturor sondajelor de opinie - este clar că vor fi câștigate de la distanță de către PDSR, PNȚCD-ul și PNL-ul trecând pentru cel puțin 4 ani, din nou, în Opoziție.

În ceasul al 12-lea, actuala Putere și-a dat totuși seama că a întins prea tare coarda și a lăsat toată treaba în coadă de pește: locul din Subcetate este doar pe hârtie „Parcul prieteniei" pentru că în realitate, acolo, tot ceea ce se întâmplă este că se joacă ... fotbal, de amplasarea Statutii Libertății toți politicienii Puterii ferindu-se, ca de foc, să mai pomenească.

Ceea ce nu înseamnă că această gafă nu-i va costa pe actualii „majoritari" foarte multe voturi la viitoarele alegeri, dacă nu chiar pierderea alegerilor. Situație care este valabilă și pentru unii parlamentari arădeni care s-au arătat întru apărarea amplasării celei de a doua statui, mai patrioți decât cei mai patrioți reprezentanți ai UDMR-ului!

Dar ce face omul cu mâna lui, sau în cazul nostru cu gura lui, nici Cel de Sus nu dezleagă!

TV supliment ADEVĂRUL

Programele săptămânii 8-14 octombrie

Dosarele X

PARTENERUL DUMNEAVOASTRĂ DE DRUM

AUTO MDA

ARAD - Calea Timișorii nr. 50, Tel. 057/286283; 286085; Fax: 057/278767

CALITATE ȘI TRADIȚIE
GĂSEȘTI ÎN MAGAZINELE
AUTO M.D.A.

NOU! NOU! NOU!

NOUL MAGAZIN „AUTO M.D.A."
MICĂLACA
Calea Radnei nr. 203
Tel. 219050

Amortizoarele SACHS, nu numai pentru o călătorie confortabilă, ci mai ales pentru una sigură

TESTER AMORTIZOARE SACHS

● Testați-vă amortizoarele acum folosind tehnologia avansată oferită de firma SACHS. Noi vă vom arăta - NEGRU PE ALB - starea acestora.

TESTAREA ȘI MONTAREA AMORTIZOARELOR SACHS CUMPĂRATE DE LA **AUTO M.D.A.** se face în mod GRATUIT pe testerul montat la „STATION CAR SERVICE" Str. Ștefan cel Mare nr. 26 Tel. 287666.

(973867)

VARBITTOUR TRAVEL AGENCY - TOUR OPERATOR

SUNAȚI-NE PE NOI PRIMA DATĂ!

VĂ OFERIM BILETE DE AVION DUS-ÎNTORS CU PLECARE DIN TIMIȘOARA, BUDAPESTA SAU BUCUREȘTI PE ZBORURILE COMPANIILOR AUSTRIAN AIRLINES, MALEV, KLM, BRITISH AIRWAYS SAU PE ORICARE ALTĂ COMPANIE PREFERATĂ DE DUMNEAVOASTRĂ

ZBURAȚI PRIN VARBITTOUR TRAVEL AGENCY

la prețuri aflate la ... cea mai joasă altitudine !

- NEW YORK, WASHINGTON - 420 USD
- ATLANTA, DALLAS, DETROIT - 465 USD
- MIAMI, TAMPA - 465 USD
- LOS ANGELES, SAN FRANCISCO - 554 USD
- TORONTO, MONTREAL - 420 USD
- BELFAST, BRISTOL, BIRMINGHAM, EDINBURGH, GLASGOW, MANCHESTER - 229 USD
- SYDNEY, MELBOURNE - 685 USD
- AMSTERDAM, BRUSSEL - 192 USD
- BOLOGNA, FLORENȚA, GENOVA, TORINO, VENEȚIA - 256 USD
- MILANO, ROMA - 232 USD
- LISABONA, PORTO - 273 USD
- PARIS - 216 USD
- DUBLIN - 229 USD
- MALAGA - 299 USD
- BREMEN, FRANKFURT, HAMBURG, HANOVRA, DORTMUND, DUSSELDORF, COLOGNE - 197 USD
- BARCELONA - 217 USD
- ATENA - 167 USD
- TEL AVIV - 234 USD
- CAIRO, LARNACA - 201 USD

CLIENȚILOR FIDELI LE OFERIM PROGRAME FREQUENT FLYERS !!!

BUCURAȚI-VĂ DE VACANȚELE D-VOASTRĂ PRIN VARBITTOUR TRAVEL AGENCY - TOUR OPERATOR

GRECIA CIRCUIT - 10 ZILE - 280USD; SPANIA-ANDORA-COASTA DE AZUR-NORDUL ITALIEI - 15 ZILE - 675USD; CIRCUIT GRECIA - ITALIA - 15 ZILE - 650USD;

NOU *Destinație exotică* **INDONEZIA - INSULA BALI**

INDIVIDUAL: transport avion dus-întors din Timișoara; 11 nopți cazare cu mic dejun; transferuri la/de la aeroport; 5 excursii; prețuri între 1.282 USD/pers. - 1.848 USD/pers.

GRUP: plecare în 31.08.99; transport avion dus-întors din Timișoara; 7 nopți cazare INSULA BALI, hotel *****AEROWISATA SAHUR BEACH, cu demipensiune; INSULA LOMBOK, hotel***** SENGGIGI BEACH, cu demipensiune; avion Insula BALI - Insula LOMBOK și retur; transferuri la/de la aeroport; preț 1.727 USD/pers.

ALTE SERVICII: ● TRANSPORT CU AUTOCARUL ÎN AUSTRIA, GERMANIA, ELVEȚIA - DOUBLE T ● ASIGURĂRI MEDICALE - AIG- ● CĂRȚI VERZI ● TRANSPORT TIMIȘOARA - AEROPORT BUDAPESTA *la cele mai mici prețuri*

HEAD OFFICE: ● Timișoara, str. Alba Iulia nr. 2, Tel: +40(0)56/221400, Tel./Fax: +40(0)56/221401
BRANCH OFFICES: ● KAPA CENTER: str. Ialomița nr.6, tel. 283625
● ARAD, B-dul Revoluției 85, Tel. +40(0)57/211818,
E-mail: startour@mail.dnttm.ro

PRIMA

7,00 Karaoke show - rel.
8,00 Dimineața cu Prima. Muzică, revista presei, meteo și concursuri
12,00 Nadine show - rel. Cu Nadine despre problemele de tot felul
13,00 Politica de mâine - rel.
15,00 Viața în direct
16,00 Focus
16,15 Celebri și bogați - ep. 165
17,15 Nadine show
18,00 Focus * Sport * Meteo * Clip Art
19,00 Românie, Românie...
19,15 Karaoke show
20,00 Alegeți filmul!
21,30 Real TV
22,00 Românie, Românie...
22,15 Focus
22,45 Revista presei. Evenimentele zilei în presa de azi
23,00 Film artistic

TELE 7 ABC

7,00 Știri
7,10 Bună dimineața, România!
9,00 Lou Grant - rel.
10,00 Știri
10,30 Dintre sute de ziare - rel.
11,15 Secția de poliție - rel.
12,00 Linia întâi - rel.
13,00 Îți mai aduci aminte, Doamnă? - rel.
14,00 Medici la datorie - rel.
15,00 Știri
15,15 Post Meridian
16,30 O singură viață - ep. 223
17,30 Documentar
18,00 Știri
18,10 Lou Grant - ep. 73
19,00 Secția de poliție - ep. 70
20,00 Actualitatea Tele 7
20,30 Documentar
21,00 Dintre sute de ziare
22,00 Lumea în clipa 2000
23,20 Tentații
0,00 Știri
0,30 Ora H - emis. de confesiuni
1,35 Teleshopping
2,35 Documentar

HBO

10,00 Dragă, am micșorat copiii! - s.
10,45 Rol principal - dramă, SUA, 1997
12,30 Proprietăreasa - dramă, SUA, 1996
14,15 Julian Po - dramă, SUA, 1997
15,45 Oliver Twist - dramă, SUA, 1997, cu Richard Dreyfuss
17,15 Dorințe ucigașe - dramă, SUA, 1994
18,45 Numărătoarea inversă - thriller, SUA, 1997
20,30 Urmărirea - thriller, SUA, 1996, cu Denis Quaid
22,30 The Chippendales
23,45 Jurnalul pantofului Roșu - s.
0,15 Ape ostile - acțiune, SUA, 1997, cu Rutger Hauer

DISCOVERY

10,00 Aventuri la pescuit
10,30 Floarea fatală
11,25 Automobile în top: SAAB
11,50 Povestiri despre supraviețuire
12,20 Dincolo de anul 2000
12,45 Omul nemuritor
13,40 Pasul următor
14,10 Galeria răufăcătorilor: Al Capone
15,05 Noi descoperiri: Redescoperirea trecutului
16,15 Un râu, undeva
16,40 Primele zboruri: marile bombardiere
17,10 Flightline
17,35 Aventuri la pescuit cu Rex Hunt
18,00 Cazuri celebre de supraviețuire: Vulcanul morții
18,30 Știrile Discovery
19,00 Echipa timpulu
20,00 Dincolo de anul 2000
20,30 Aventuri în reciful albastru
21,30 Avanpremiera Discovery
22,00 Avertisment din Antarctica
23,00 Cămășile negre
0,00 Rechini sub soare
1,00 Mașini extreme
2,00 Dosarele FBI
3,00 Avanpremiera Discovery
3,30 Nebuni după avioane

TV INTERNAȚIONAL

21,30 S-a întâmplat... azi
21,35 Revista presei
21,40 Destinația România
22,00 Jurnal * Curs valutar * Meteo
22,40 7 arte
23,40 Știrile de sâmbăta asta
0,10 Autograf muzical Elena Cârstea
0,40 Locuri cu povești - Palatul Știrbei de la Buftea

ATOMIC TV

7,00 Selector
10,25 Reactor
10,30 Cybernet
11,00 Atomix cu Mircea - rel.
14,00 Interactiv
15,55 Reactor
16,00 Turnul Londrei
17,00 Selector
19,00 Atomix cu Oana
21,55 Reactor
22,00 Album Show
23,00 Vibrații - rel.
0,00 Concert R. E. M. - Road Movie: Live
1,30 Insomnia

TV 2

6,55 Lumea satului; 7,30 Magazin matinal; **9,30 Bogați și frumoși** - s.; **9,55 Riviera** - s.; 10,25 Modă; 10,50 Ungaria, mâine; 11,20 Follow Me! - curs de engleză; 11,45 Magazin medical; 11,50 Magazin economic; **12,25 În trei** - s.; **12,50 Sunset Beach** - s.; **13,35 Riviera** - s.; **14,00 Ferma de crocodili - f. Franța**; **15,45 Bogați și frumoși** - s.; **16,10 Super echipa** - s.; **17,00 Sunset Beach** - s.; **17,45 Rosalinda** - s.; **18,40 Luz Maria** - s .; 19,30 Fapte; 20,00 Roata norocului; **20,30 Marimar** - s.; 21,00 Darido - show; 22,45 Bună seara, Ungaria!; 23,30 Salon auto 2000; **24,00 Virus ucigător - S. F. SUA**, cu Hans Backman; **1,30 Pantofii roșii** - s. erotic

PRO 7

7,05 Taff - magazin; 7,30 Morning Show; 8,55 Bill Cosby show; **9,25 Roseanne** - s.; **9,55 Mallorca** - s.; **10,30 Ucigașul de polițiști din Manhattan - f. pol. SUA, 1991**; **12,30 Police Academy** - s.; **13,30 Matlock** - s.; 14,30 Sam - magazinul amiezii; 15,00 Talk-show-uri; 18,00 Taff - magazin; 18,25 Bill Cosby Show - s.; **19,00 Fam. Bundy** - s.; **19,30 Roseanne** - s.; **20,00 Mallorca** - s.; 20,30 Știri - sport; 20,50 Galileo - magazin de știință; **21,15 Operațiunea Noah - thriller, Germania, 1997**; **23,25 Flatliners - thriller, SUA, 1990**, cu Kiefer Sutherland, Julia Roberts; **1,35 Cyborg Terminator - S. F., SUA, 1992**, cu Lane Lenhart; **3,20 Cop Killer - polițist, SUA, 1995**, rel.

RTL

7,00 Magazin matinal; 7,30 Bună dimineața!; **8,30 Bogați și frumoși** - s.; **8,55 Între noi** - s.; **9,25 Vremuri bune...** - s.; **9,45 Clanul Hogan** - s.; 10,00 Dimineața mea - mag.; 11,30 Sabrina talk; 12,30 Duelul familiilor - concurs; 13,00 Magazinul amiezii; 14,00 Talk-show-uri; **18,00 Dădaca** - s.; **18,30 Între noi** - s.; 19,00 Magazinul landurilor; 19,30 Exclusiv - magazin; 19,45 Știri RTL; 20,10 Exploziv - magazin; **20,40 Vremuri bune, vremuri rele** - s.; 21,15 Total nebun - em. distract.; **22,15 Nicola** - s.; **22,45 Lumea Ritei** - s.; 23,15 7 zile, 7 capete - retrospectivă veselă; 0,15 Știrile de vineri noaptea; 1,00 Știrile; **1,30 Golden Girls** - s.

SAT 1

6,30 Magazin matinal; **10,00 Misiune imposibilă** - s. **11,00 Dragi surori** - s.; 12,00 Talkshow-uri; **16,00 Star Trek** - s.; **17,00 Chicago Hope** - s.; 18,00 Fiecare contra fiecare - concurs; 18,30 Știri regionale; **19,00 Judecătoarea Barbara Salesch** - s.; 19,30 Știri, meteo, sport; 19,55 Vedete - magazin; 20,15 AXN - magazin; 20,45 Adevărat; 21,15 Ora adevărului - show; **22,15 Poșta roșie** - s. Germania, 1999; **23,15 American Dragons - acțiune, SUA, 1998**, cu Michael Biehm; 0,05 Harald Schmidt show; **2,05 Star Trek** - s.; **3,00 Chicago Hope** - s.

EUROSPORT

9,30 Yachting - mag.; 10,00 Ciclism - CM pe șosea junioare, în direct; 12,30 Motorsport magazin; 13,30 Moto - MP al Africii de Sud, avanpremieră; 14,00 Moto - MP Africa de Sud, 125 cmc; 15,00 Moto - 500 cmc; 16,00 Ciclism - CP pe șosea bărbați, în direct; 17,45 Rugby CM - Scoția-Uruguay, în direct; 19,45 Tenis - turneu ATP Basel, în direct; 22,15 Rugby CM - Franța-Namibia în direct; 23,45 Rugby CM: selecțiuni; 0,00 Judo CM - Birmingham (Anglia); 1,00 Motorsport - Africa de Sud; 2,00 Curse camioane CE

RADIO TIMIȘOARA

6,00 Ceasurile dimineții
8,00 Muzică populară cu dedicații
9,00 Idei în dialog
10,00 Radio circuit
11,00 Radio cocktail
13,00 Emisiune în lb. germană
14,00 Emisiune în lb. maghiară
15,00 Emisiune în lb. sârbă
16,00 Actualitatea în 60 de minute
17,00 Gramofon
18,00 Viața literară
19,00 Radiojurnal
19,15 Istoria muzicii rock
20,05 Călătorie în lumea poveștilor
20,15 Cânt din suflet
21,00 Curierul de seară
Știri: 6,00; 7,55; 9,00; 11;00, 12,55; 17,00; 18,00; 20,00; 21,00; 21,55.
Radio Jurnal: 7,00; 16,00; 19,00.

RADIO SEBIȘ

6,00 Detașamentul de trezire
8,00 Cântă-mi lăutare - muzică populară
9,00 Alo, tu alegi!
10,00 Cafeaua de zece
12,00 La porțile dorului - muzică populară
13,00 FM-ul de prânz
14,00 Floare de colț - muzică ușoară românească
15,00 Astăzi te sărbătorim - muzică populară și dedicații muzicale
16,00 După patru
18,00 Șueta cu Magi
19,30 La mulți ani! - dedicații muzicale
20,30 Hani și Mirela Șou
23,30 În direct cu voi
0,00 Disco dance 21
2,00 Week-end nocturn

TVR 1

7,00 Matinal național
9,00 TVR Iași
10,00 Universul credinței - ediție specială
12,00 Gimnastică artistică - CM de la Tianjin - China
17,00 La telefon, muzica populară
17,25 Casa mea
17,55 Tragerile Loto
18,00 Corect!
18,05 Jumătatea ta
19,00 Avanpremieră. Știri
19,05 Sunset Beach - ep. 549
19,55 Amintiri din secolul 20
20,00 Jurnal * Meteo * Sport
21,00 Moștenirea - ep. 2
21,50 Reflecții rutiere
22,05 Teatrul Național de Televiziune prezintă: „Doamna ministru" de Branislav Nușici. Cu Mariana Mihuț, Dorina Lazăr, Dorel Vișan, Virgil Ogășanu - p. I
23,05 Jurnalul de noapte
23,15 Gimnastică artistică: la Tianjin, China - rez. zilei
0,20 Rock la miezul nopții cu Petre Magdin

TVR 2

7,00 TVM. Telematinal
8,00 Desene animate
8,50 Bzzzz. Emisiune pentru copii
10,15 Limbi străine: germană
10,40 O familie ciudată - rel.
11,10 Desene animate
12,00 Alfa și Omega
13,00 Un cântec, o glumă...
13,10 Mistere și minuni
14,00 Emisiune în limba germană
15,00 Desene animate
16,00 Obsesia - s.
16,45 Santa Barbara - s.
17,30 Portrete în acvaforte. Dr. Ioan Munteanu
18,00 Wagner - s.
19,05 Vocile veacului: Nicolae Herlea
20,00 Cinematograful de artă: **La mii de ani lumină - f. SUA, 1981**, cu Trevor Howard
21,40 Călătorie în lumea cântecului popular, cu Aurel Tămaș
22,40 Time Out
23,30 Opera Mundi
23,50 În compania vedetelor. Clive James la safari

PRO TV

7,00 Bună dimineața, Pro TV e al tău!
10,00 Tânăr și neliniștit - rel.
11,00 Pro TV special - Profețiile mileniului - rel.
12,30 Royal Canadian Air Force - ep. 9
12,55 Știrile Pro TV * O propoziție pe zi
13,05 Babylon 5 - ep. 44
13,50 Ani de liceu - ep. 29
14,15 Miracolul tinereții - ep. 29
14,45 Familia Bundy - ep. 191
15,15 Aripile pasiunii - ep. 111
16,00 Tânăr și neliniștit - ep. 854
17,00 Știrile Pro TV * O propoziție pe zi
17,15 Știri Pro TV Arad
17,30 Rosalinda - ep. 31, 32
* Extragerea cărții poștale „Te uiți și câștigi"
19,30 Știrile Pro TV
20,00 Știrile Pro TV Arad
20,30 Dans pe apă - f. biografic, SUA, 1991, cu Eric Stoltz, Helen Hunt
22,25 Știrile Pro TV
22,30 Chestiunea zilei, cu Florin Călinescu
23,30 Știrile Pro TV * Profit * O propoziție pe zi
0,00 Criminaliștii - ep. 24
1,00 Știle Pro TV
1,30 Chestiunea zilei, cu Florin Călinescu
2,30 Cine-i șeful? - ep. 139
3,00 Accapulco Heat - ep. 18
4,00 Poltergeist - ep. 9

TV ACASĂ

7,00 Maria - s.
6,50 Acasă la bunica - rel.
7,00 Renzo și Adriana - s.
7,50 Preciosa - rel.
8,45 Căsuța poveștilor - rel.
9,15 Înger sălbatic - s.
10,10 Lanțurile iubirii - rel.
11,00 Dragoste și putere - rel.
11,50 Sânge din sângele meu - rel.
12,40 Veșnic tânăr - f., rel.
14,15 Nimic personal - s.
15,00 Viața noastră - s.
16,00 Preciosa - s.
17,00 Desene animate
17,25 Vremea de acasă
17,30 Dragoste și putere - s.
18,20 Acasă la bunica
18,30 Renzo și Adriana - s.
19,25 Vremea de acasă
19,30 Lanțurile iubirii - s.
20,20 Desene animate
20,30 Înger sălbatic - s.
21,30 Sânge din sângele meu - s.
22,25 Vremea de acasă
22,30 Perry Mason: Un Romeo fără scrupule - acțiune/polițist, SUA

ANTENA 1

7,00 Observator - Știri
8,00 Dimineața devreme
10,00 Știri
10,15 Colivia de aur - s.
11,00 Inspirația Carolinei - s
12,00 Baywatch Nights - s.
13,00 Știrile amiezii
13,15 Viitorul începe azi - s.
14,00 Esmeralda - s.
15,00 Luz Maria - ep. 112, 113
17,00 Știri
17,25 Elena, viața mea - ep. 98, 99
19,00 Observator
20,00 VIP - ep. 7
20,50 Air America - ep. 7
21,40 Brigada mobilă
22,00 Observator
22,30 Marius Tucă Show
0,00 Minutul Zero
0,30 Răzbunare și pasiune - f. SUA, 1991
3,00 Eelna, viața mea! - s., rel.

TV ARAD

7,00 Observator
8,00 Știri TVA - rel.
8,30 Club T - rel.
9,50 Anunțuri - rel.
10,00 Știri
10,10 Colivia de aur - ep. 19
11,00 Inspirația Carolinei - sitcom SUA, ep. 22, 23
12,00 Baywatch Nights - sezonul I, ep. 5
13,00 Știrile amiezii
13,15 Viitorul începe azi - ep. 48
14,00 Esmeralda - ep. 130
15,00 Luz Maria - ep. 113, 114
17,00 Știri
17,25 Divertisment
18,00 Viața spirituală
18,20 Anunțuri
18,30 Știri TVA
19,00 Observator
20,00 Fiți cu ochii pe noi!
21,20 Anunțuri
21,30 Știri TVA
22,00 Observator
În continuare programul este identic cu cel al Antenei 1.

TV INTERSAT

8,55 Deschiderea programului
9,00 Intersat Music
9,30 Cameleonul - film
11,00 Știrile Intersat
11,30 Dulce ispită - s.
12,15 Comorile lumii
12,30 Sabia Graalului - film
14,00 Forțele speciale de elită
15,00 Joia bănățeană
17,00 Emisiune în lb. maghiară
18,00 Desene animate
18,25 Haideți să ne jucăm!
18,30 Știrile Intersat
19,20 Dulce ispită - s.
20,05 Mistere, farmece, miracole
20,30 Microb - în direct
22,00 Fantomele nu pot să facă nimic - film
23,30 Știrile Intersat
0,00 Erotica
0,45 Închiderea programului

ANIMAL PLANET

8,00 În lumea animalelor, cu frații Kratt
8,55 Spectacolul naturii
9,50 Lassie
10,45 Povestiri de la grădina zoologică
11,40 Medic de animale
13,05 Licitația de animale sălbatice
14,00 Salvați și salvatori
15,00 Reportaje de la grădina zoologică
16,00 Totul despre câini: Spanielul Cavaler King Charles
17,00 Cazurile judecătorului Wapner
18,00 Medic de animale
19,00 Spectacolul naturii cu Jeff Corwin: Dakota de Sud
20,00 Salvați și salvatori
21,00 Universul naturii
22,00 Uriașii din adâncuri
23,00 Animale de pradă: Urșii grizzly uriași din Alaska
0,00 Urgențe cu animale
1,00 Apel de urgență
1,30 Urgențe veterinare
2,00 Medic de animale

BUDAPESTA 1

6,45 Lumea satului; 7,00 Piața Libertății; **10,05 Vin și putere** - s; **11,00 Regele pampasului** - s; **12,10 Casa pădurarului Falkenau** - s; 13,00 Știri; 13,30 Magazin informativ; 14,00 Împreună - mag. minorităților; 15,05 Senzații; **16,00 Secretele nisipului** - s; 16,35 Micul deștept; 17,00 Thalassa - mag.; **17,35 Vis californian** - s.; 18,00 Concurs tv; 18,30 Pentru ca toți să fim împreună; 18,50 Știri regionale; 19,00 Știri; 19,15 Tema; 19,30 Roata timpului - doc. Anglia; **19,40 Primejdie** - s.; 20,30 Știri; **21,00 Orășelul** - s.; **21,30 Mr. Bean - f.**; 22,00 Idolul show-ului - anul 1948; 23,00 Știri; 23,05 Actual; **24,00 Twin Peaks** - s.

BUDAPESTA 2

6,45 Lumea satului; 7,00 Mag. matinal; 10,05 Operete celebre; 11,00 Cântecul vinului; 11,25 Paradis tatuat - Noua Zeelandă; 12,00 Dvs. ați cerut; 12,50 Artă populară; **13,00 Vin și putere** - s.; 14,00 Știri; 14,30 Magazin informativ; 15,00 Delta 2000; 15,30 Panoramic; 16,00 Halo - doc.; 16,30 Muzica mea; 17,00 Strada școlii; 18,30 Casa maghiară; 19,00 Gimnastică artistică CM; 20,40 Desene animate; 21,00 Știri, sport; 21,30 Galeria delincvenților - Al Capone; **22,20 Noi, cei de 20 de ani - f. sovietic 2/1**

VĂ RECOMANDĂM

TVR 2. 20,00 LA MII DE ANI LUMINĂ - dramă FR.-Elveția, 1981.

Un tânăr renunță la banala sa viață de orășean și se angajează la o stație de benzină. Aceasta e a unui bătrân ciudat. Bătrânul are o dorință: înainte de a muri vrea să zboare. Începe să-și construiască niște aripi...

PRO TV. 20,30 DANS PE APĂ - Biografic/Dramă, SUA, 1991

Paralizat în 1984 în urma unui accident, scenaristul și regizorul Neal Jimenez a făcut publică întreaga sa experiență în filmul „Dans pe apă", realizat la 7 ani după accident, în 1991. Eric Stolz joacă rolul principal în film - acela al unui tânăr scriitor rămas în imposibilitatea de a se deplasa în urma unui accident. El este internat într-un salon de handicapați, populat de pacienți de toate rasele și aflați în diferite stări psihice. Împreună cu noii prieteni pe care și-i face aici, Stolz se revoltă împotriva modului în care sunt tratați în spital și împotriva propriei lor neputințe. Helen Hunt și Wesley Snipes sunt celelalte două vedete care apar în acest film.

PRIMA

7,00 Karaoke show
8,00 Dimineața cu Prima
12,00 Nadine show - Despre problemele de cuplu cu Nadine, rel.
13,00 Politica de mâine
15,00 Viața în direct. Răzvan Tucaliuc vă propune să trăiți viața „în direct"
16,00 Focus
16,15 Celebri și bogați - ep. 170
17,15 Nadine Show
18,00 Focus * Sport, Meteo, Clip Art
19,00 Românie, Românie...
19,15 Karaoke Show. Cu Cristina Țicală și Marius Rădmănăștean
20,00 Film artistic
21,30 Apel de urgență cu Marian Stan
22,00 Românie, Românie...
22;15 Focus
22,45 Revista presei. Principalele evenimente ale zilei în presa de azi
23,00 Politica de mâine: Moderatorul Dan Dumitru și invitații săi discută despre viața politică românească
1,00 Film artistic
2,30 Focus

TELE 7 ABC

7,00 Știri
7,10 Bună dimineața, România
9,00 Lou Grant - rel.
10,00 Știri
10,30 Dintre sute de ziare - rel.
11,10 Derrick - s., rel.
12,00 Reporter Tele 7 - rel.
12,30 24 din 24 - rel.
13,00 Drumuri printre amintiri
14,00 Medici la datorie - s.
15,00 Știri
15,15 Post Meridian
16,30 O singură viață - ep. 227
17,30 Documentar
18,00 Știri
18,10 Lou Grant - ep. 77
18,55 Pariul Trio
19,00 Secția de poliție - ep. 74
20,00 Actualitatea Tele 7
20,30 Documentar
21,00 Dintre sute de ziare
21,40 Pariul Trio
21,45 Loto
22,00 Linia întâi
23,00 Derrick - ep. 79
0,00 Știri
0,30 Ora H
1,35 Teleshopping

HBO

10,00 Așa e viața - comed. SUA, 1998
11,45 Beverly Hills Ninja - comed. SUA, 1997
13,15 Bărbatul perfect - comed. SUA, 1996
15,00 Puiul de urs - dramă SUA, 1997
16,30 Fără apărare - thriller SUA, 1996, cu Demi Moore
18,30 Regele popicelor - comed. SUA, 1996, cu Woody Harrelson
20,30 Ador încurcăturile - comed. SUA, 1994, cu Julia Roberts, Nick Nolte
22,30 Ape ostile - acț. SUA, 1997
0,00 Urmărirea - thriller SUA, 1996, cu Dennis Quaid

DISCOVERY

10,00 Universul misterios al lui Arthur C. Clarke: Detectivi paranormali
10,30 Cu motocicleta în jurul lumii
11,25 Automobile în top: Alfa Romeo
11,50 Povestiri despre supraviețuire
12,20 Dincolo de anul 2000
12,45 Autostrăzi lichide
13,40 Pasul următor
14,10 Lotus Elise
15,05 Viața particulară a lui Hitler
16,15 Un râu, undeva: Cobunga, Australia
16,40 Primele zboruri
17,10 Flightline
17,35 Aventuri la pescuit
18,00 Nebuni după avioane
18,30 Magazin Discovery
19,00 Echipa timpului: orașul St. Mary
20,00 Medici veterinari
20,30 Portrete din natură
21,30 Știrile Discovery
22,00 Astronautul
23,00 Operațiuni de salvare
0,00 Spitalul de urgență
1,00 Forțe de elită: SAS
2,00 Ghidul animalelor - Rechinii
3,00 Știrile Discovery
3,30 Povestiri din război: agent special

TV INTERNAȚIONAL

21,30 S-a întâmplat... azi
21,35 Revista presei
21,40 Vox populi
21,45 Avocatul vă răspunde
22,00 Jurnal
22,40 Români fără frontiere
23,25 Lumi dispărute
0,10 Scena. Emis. de actualitate teatrală
0,40 Bijuterii muzicale

ATOMIC TV

7,00 Selector
10,25 Reactor - rel.
10,30 Atomic Café - rel.
11,00 Atomix cu Tudor - rel.
14,00 Interactiv
15,55 Reactor
16,00 Metropolis - rel.
17,00 Selector
19,00 Atomix
21,55 Reactor
22,00 Hai Hui - rel.
22,30 South Park - d. a.
23,00 Klub Bizzar - rel.
0,00 Insomnia

TV 2

7,10 Lumea satului; 7,30 Bună dimineața, Ungaria!; **9,30 Bogați și frumoși** - s; **9,55 Riviera** - s.; 10,25 Airport - doc. s. Anglia; 10,50 Clinica animalelor - s.; 11,20 Ura! Călătorim - mag. turistic; 11,50 Mag. economic; 12,55 Follow Me!; **13,10 În trei** - s; **13,35 Riviera** - s; **14,00 Mirajul Americii**; **15,45 Bogați și frumoși** - s.; **16,10 Super-echipa** - s.; **17,00 Sunset Beach** - s.; **17,45 Samantha** - s. Mexic; **18,40 Luz Maria** - s.; 19,30 Fapte; 20,00 Roata norocului; **20,30 Rosalinde** - s.; **21,00 Marimar - s.**; 21,20 Show Pa-Dö-Dö 22,45 Bună seara, Ungaria!; **23,30 Casă pe țărmul mării** - f. pol. Germania; 1,15 Ungaria mâine

PRO 7

7,05 Taff magazin; 7,30 Morning Show; **8,55 Roseanne** - s.; **9,25 Malorca** - s.; **10,00 Crazzy For You - comed. acț. SUA, 1984**, cu Matthwe Modine; **12,00 Diagnostic-crimă** - s.; **13,00 Matlock** - s.; 14,00 Sam - mag. amiezii; 15,00 Talkshow-uri; 18,00 Taff - magazin; **18,25 Simpsonii** - s.; **19,00 Fam. Bundy** - s.; **19,30 Roseanne** - s.; **20,00 Mallorca** - s.; 20,30 Știri; 20,50 Galileo - magazin; **21,15 Kingpin - comed. SUA, 1996**, cu Woody Harrelson, Randy Quaid; 23,25 Switch; 23,55 Reporter - magazin; **0,55 Bodyguard în Peking - f. acț. HK 1994**, cu Jet Li

RTL

7,00 Mag. matinal; 7,30 Bună dimineața; 8,00 Mag. matinal; **8,30 Bogați și frumoși** - s.; **8,55 Între noi** - s.; **9,25 Vremuri bune...** - s.; 10,00 Dimineața mea - magazin; 11,30 Sabrina talk; 12,30 Duelul familiilor - conc. tv; 13,00 Mag. amiezii; 14,00 Talkshow-uri; **18,00 Dădaca** - s.; **18,30 Între noi** - s.; 19,00 Bună seara RTL; 19,30 Exclusiv - vedete; 19,45 Știri; 20,10 Exploziv - mag.; **20,40 Vremuri bune, vremuri rele** - s.; **21,15 Clovnul** - s. act. Germania, 1999; **22,15 Balko** - s. pol. Germania,1995; **23,15 Garda** - s. pol.; **0,15 Tequila și Bonetti** - s. pol. SUA; 1,00 Știri; **1,30 Golden Girls** - s.

SAT 1

6,30 Magazin matinal cu sport; **10,00 Misiune imposibilă** - s. pol.; **11,00 Dragi surori** - s.; **11,30 Dragi surori** - s.; 12,00 Talk-show-uri; **16,00 Star Trek** - s. SF; **17,00 Chicago Hope** - s.; 18,00 Fiecare către fiecare; 18,30 Reportaje regionale; **19,00 Judecătoarea Barbara Salesch** - s.; 19,30 Știri; 20,00 Magazinul vedetelor; 20,40 E adevărat; **21,15 Comisarul Rex** - s. pol. Germ. 1996; **22,15 Stephanie** - s.; **23,15 Echipa Alfa** - s. medici Germania; 0,15 Harald Schmidt Show; **1,15 George & Leo** - s.

EUROSPORT

9,30 Auto raliuri; 10,00 Gimnastică artistică CM - Tianjin (China) - în direct; 12,30 Gimnastică artistică CM - finala bărbați; 13,00 Auto-raliu; 13,30 Yachting magazin; 15,00 Rugby - Noua Zeelandă-Italia; 16,45 Tenis - turneu ATP Viena, optimi în direct; 20,00 Tenis - WTA Zürich; 21,00 Tenis - Zürich; 22,00 Gimnastică artistică; 23,30 Auto-Raliul San Remo; 0,00 Rugby CM; 1,30 Motorsport - Curse camioane

S.C. „TEBA" S.A.

cu sediul în Arad, str. Patria nr. 14, organizează licitație publică cu strigare pentru mijloace fixe, obiecte de inventar, deșeuri feroase/neferoase și motoare electrice.

Licitația se va ține la sediul firmei, în data de 25.10.1999, orele 10,00 și va continua în fiecare zi de luni, ora 10,00, până la epuizarea stocului.

Informații suplimentare la sediul firmei sau la telefon 280343 int. 25.

(974036)

S.C. COMCEREAL S.A. ARAD,

CUMPĂRĂ SĂMÂNȚĂ DE SOIA BOABE LA PREȚUL DE 2.200 LEI/KG STAS, CU PLATA IMEDIATĂ.

Informații la telefon: 057/282010, 282014, 281439.

(5224447)

TVR 1

7,00 Matinal național
9,00 TVR Iași
10,00 Art-mania - rel.
11,00 TVR Cluj-Napoca
12,00 Rock la miezul nopții - rel.
13,00 TVR Timișoara
14,00 Jurnal
14,15 Ciberfan
14,30 Tribuna partidelor parlamentare
15,00 Scena
15,30 Emisiune în lb. germană
17,00 O vedetă cu... cântece: Angela Moldovan
18,00 Corect!
18,05 Jumătatea ta
19,00 Sunset Beach - ep. 545
19,55 Amintiri din secolul XX
20,00 Jurnal * Meteo * Sport
21,00 Doi băieți, o fată și o pizzerie - ep. 2
21,30 Știrile de sâmbăta asta
22,00 Culise - cu Irina Radu
22,45 Omul de nicăieri - s.
23,35 Jurnalul de noapte
23,50 Moartea unui înger - dramă, SUA, 1985, cu Bonie Bedelia, regia Petru Popescu

TVR 2

7,00 TV-Telematinal
8,00 Desene animate
8,50 Bzzz!
10,15 Limbi străine - spaniolă
10,40 O familie ciudată - s.
11,10 Desene animate
12,00 Obârșii
12,50 Muzeul Literaturii din București
13,10 Mistere și minuni
14,00 TV Craiova
14,30 TV Cluj-Napoca
15,00 Desene animate
16,00 Obsesia - s.
16,45 Santa Barbara - s.
17,30 Tribuna partidelor parlamentare
18,00 Cinematograful vremii noastre: Meliès, vrăjitorul - II
18,45 Știri bancare
19,05 Galeria marilor interpreți
19,30 Clepsidra cu imagini
20,10 Telerecital Vasile Cosma
21,00 Genius în concert
22,00 Lumea vitezei
22,40 Infidelități - ep. 2
23,40 În căutarea umorului pierdut. Dana Dogaru și invitații săi
0,30 TV Mesager

PRO TV

7,00 Bună dimineața, Pro TV e al tău!
10,00 Tânăr și neliniștit - s.
10,45 Nici un copil pe punte - f., rel.
12,30 Royal Canadian Air Force - ep. 5
12,55 Știrile Pro TV
13,05 Babylon V - ep. 40
13,50 Ani de liceu - ep. 25
14,15 Miracolul tinereții - ep. 25
14,45 Familia Bundy - ep. 187
15,15 Aripile pasiunii - ep. 107
16,00 Tânăr și neliniștit - ep. 850
17,00 Știrile Pro TV
17,30 Rosalinda - ep. 25
18,30 Urmărire generală
19,00 Reforma la români
19,30 Știrile Pro TV
20,30 Dosarele X - ep. 124
21,30 Profiler - ep. 6
22,25 Știrile Pro TV
22,30 Cheștiunea zilei - live
23,30 Știrile Pro TV
0,00 Criminaliștii - ep. 20
1,00 Știrile Pro TV
1,30 Chestiunea zilei - rel.
2,30 Cine-i șeful? - ep. 133
3,00 Acapulco Heat - ep. 12
4,00 Poltergeist - ep. 5
4,45 Babylon - s., rel.
5,30 Suflet de femeie - ep. 4
6,15 Aripile pasiunii - s., rel.

TV ACASĂ

6,00 Nimic personal - s.
6,50 Acasă la bunica - rețete culinare, rel.
7,00 Renzo și Adriana - rel.
7,50 Preciosa - rel.
8,45 Căsuța poveștilor - rel.
9,15 Înger sălbatic - rel.
10,10 Lanțurile iubirii - rel.
11,00 Dragoste și putere - rel.
11,50 Sânge din sângele meu - rel.
12,35 Perry Mason - f., rel.
14,15 Maria - s.
15,00 Viața noastră - s.
16,00 Preciosa - s.
17,00 Casper - d. a.
17,25 Vremea de acasă
17,30 Dragoste și putere - s.
18,20 Acasă la bunica - rețete culinare
18,30 Renzo și Adriana - s.
19,25 Vremea de acasă
19,30 Lanțurile iubirii - s.
20,20 Somn ușor! - d. a.
20,30 Înger sălbatic - s.
21,30 Sânge din sângele meu - s.
22,25 Vremea de acasă
22,30 Vin miresele! - dramă, Iugoslavia, 1978, regia Emir Kusturica

ANTENA 1

7,00 Observator
8,00 Dimineața devreme
10,00 Știri
10,15 Colivia de aur - s.
11,00 Inspirația Carolinei - s.
11,30 Din nou împreună - dramă, SUA, 1992
13,00 Știrile amiezii
13,15 Viitorul începe azi - s.
14,00 Esmeralda - s.
15,00 Luz Maria - s.
17,00 Știri
17,25 Elena, viața mea - ep. 88, 89
19,00 Observator
20,00 În apărarea ei - dramă, SUA, 1998, cu Marlee Matlin
22,00 Observator
22,30 Vitamina V... veselie. Clanul Popeștilor
23,00 Pumnul dragonului - acțiune, Hong Kong, 1978
0,30 Surorile Lemon - comedie, SUA, 1989, cu Diane Keaton

TV ARAD

7,00 Observator
8,00 Știri TVA - rel.
8,30 Fiți cu ochii pe noi! - rel.
10,00 Știri
11,00 Inspirația Carolinei - ep. 19
11,30 Din nou împreună - dramă, SUA, 1992
13,00 Știri
13,15 Viitorul începe azi - ep. 44
14,00 Esmeralda - ep. 126
15,00 Luz Maria - ep. 105
17,00 Știri
17,25 Divertisment
18,20 Anunțuri
18,30 Știri TVA
19,00 Observator
20,00 Politica fără prejudecăți
21,30 Știri TVA - rel.
22,00 Observator
În continuare, program identic cu Antena 1

TV INTERSAT

8,55 Deschiderea programului
9,00 Intersat Music
9,30 Ploaia de vară
11,00 Știrile Intersat
11,30 Dulce ispită - s.
12,15 Intersat Music
12,30 Emisiune în lb. maghiară
13,30 Radical Power
14,00 Microb
15,30 Provocările tehnologiei de înaltă performanță
16,00 Arta supremă - film
17,30 Bumerang
18,00 Desene animate
18,25 Haideți să ne jucăm!
18,45 Știrile Intersat
19,20 Când inima așteaptă - film
20,05 Ți-e teamă de întuneric? - film
20,30 Impact cu Emilian Pintea
21,30 Echipa de șoc - f.
22,00 Kokoda Crescent - f.
23,30 Știrile Intersat
0,00 Erotica
0,45 Închiderea programului

ANIMAL PLANET

8,00 În lumea animalelor
8,55 Spectacolul naturii
9,50 Povestea lui Lassie
10,45 Povestiri de la grădina zoologică
11,40 Medic de animale
13,05 Viețile particulare ale delfinilor
14,00 Salvați animalele!
15,00 Vedete necuvântătoare
16,00 Ham! Viață de câine - 2 ep.
17,00 Cazurile judecătorului Wapner - 3 ep.
18,00 Medic de animale - 3 ep.
19,00 Spectacolul naturii - 2 ep.
20,00 Salvați și salvatori
21,00 Viață pe muchie de cuțit
22,00 Leii, în căutarea libertății
23,00 Africa neîmblânzită
0,00 Urgențe cu animale
0,30 Urgențe veterinare
2,00 Medic de animale

BUDAPESTA 1

6,45 Lumea satului; 7,00 Magazin matinal; **10,05 Vin și putere** - s.; **11,00 Regele pampas-ului** - s.; **12,10 Casa pădurarului din Falkenau** - s.; 13,00 Știri; 13,30 Magazin informativ; 14,00 Magazin regional; **15,00 Senzație** - s.; **16,00 Secretele nisipului** - s.; **16,30 Șaisprezece** - s.; 17,00 Thalassa - Magazinul mării; **17,30 Vis californian** - s.; 18,00 Concurs tv; 18,30 Mesajul locurilor dinȚara Sfântă; 18,50 Jurnale regionale; 19.00 Știri; 19,15 Consiliul Europei - 15/5; 19,30 Roata timpului; **19,40 Primejdie** - s.; 20,30 Știri, sport; **21,00 Poarta stelelor - S. F. SUA**, cu Kurt Russell; 23,00 Știri; 23,05 Actual; **23,30 Fugi mai departe, Wells! - f. SUA**, cu Mickey Rourke

BUDAPESTA 2

7,00 Magazin matinal; 10,05 Operete; 11,00 Kardaskut toamna; 11,25 Peșteri din Ungaria; 12,00 Idolul show-ului; **13,00 Tom Jones - istoria unui copil găsit** - s. Anglia; 14,00 Actual; 14,30 Magazin informativ; 15,00: 1100 de ani în centrul Europei - rel.; 15,30 Muzică; 16,20 Valori de patrimoniu; 16,30 Casa maghiară; 17,00 Strada școlii; 18,30 Imaginea lumii; 19,00 Sport - baschet bărb.; 20,40 Des. anim.; 21,00 Știri; 21,30 Din atelierele secolului; 21,50 Ungaria 2000; **22,20 Lady Chatterley** - erotic

VĂ RECOMANDĂM

ACASĂ 22,30

Vin miresele. Producție de televiziune, primul film al lui Kusturica, realizat pe baza scenariului semnat de Ivica Matic. Abordează cu îndrăzneală teme tabu, precum sexul, într-o poveste despre lupta pentru supraviețuire, când e vorba de sărăcie și abuzuri, personajele ducându-și viața în mediul rural...

RADIO ARAD & RADIO CONTACT (65,95 MHz)

5,00 - 8,00 BUNĂ DIMINEAȚA! - program Radio Contact
8,00 - 11,00 BUNĂ DIMINEAȚA, ARAD! - cu Zorina Barna și Marcel Haica - Știri (8,30; 9,30; 10,30). Informații locale; The album show (9,30 - 10,30); Muzică românească (10,30 - 11,00)
11,00 - 19,00 CONTACT FM - program Radio Contact
19,00 - 22,00 BUNĂ SEARA ARAD! - Noi vă propunem, dvs. alegeți! - cu Radu Mustafa (19,00 - 21,00); Viața spirituală (21,00 - 22,00)
22,00 - 5,00 RADIO CONTACT - Vineri noaptea nu mi-e somn

RADIO PRO FM (92,1 MHz)

0,00 - 5,00 PRO FM BY NIGHT
5,00 - 6,00 BULETIN DE ȘTIRI - la fiecare sfert de oră
6,00 - 7,00 RONDUL DE DIMINEAȚĂ - INFO PRO cu Dan Apostol și Laura Călăceanu
7,00 - 10,00 PRO FM PÂNĂ LA 10 - cu Flavius Esnican
10,00 - 13,00 MIHAI CU NOI - cu Mihai Dobrovolschi
13,00 - 14,00 13-14 CU ANDREI - cu Andrei Gheorghe
14,00 - 17,00 ORAȘUL SUB LUPĂ - cu Cătălin Lăpușcă
17,00 - 19 ASCULTĂ-ȚI INIMA! - cu Marius Dobre
19,00 - 21,00 ASCULTĂ-ȚI MUZICA! - cu Călin Gheorghe
21,00 - 23,00 LATINO PARTY
23,00 - 1,00 HOT PARTY MIX - cu DJ MIKE

PRIMA

7,00 Emisiune pentru copii
11,30 Sport magazin
13,00 Motor Plus
13,30 Apel de urgență - rel.
14,00 Real TV - rel.
14,30 Dosarele Y - rel.
15,00 Comisarul Rex - s.
16,00 Celebri și bogați - ep. 166
17,00 Nadine show
18,00 Focus * Sport * Meteo * Clip Art
18,35 Camera ascunsă
19,00 Popular - divertisment
21,00 Film artistic
22,30 Focus +
23,00 Show-ul de noapte - noi artiști sau grupuri muzicale apar pe scenă; multă muzică, dans și divertisment
1,00 Film artistic

TELE 7 ABC

8,00 Știri
8,10 Dintre sute de ziare - rel.
9,00 Țara spiridușilor
10,00 Teleshopping
10,10 Tentații - rel.
11,00 Antistatic
11,40 Lumea în „Clipa 2000" - rel.
13,00 Studioul Tudor Vornicu
17,00 Celebritate - ep. 126
18,00 Rendez-vous la Tele 7 - emisiune de divertisment cu muzică și voie bună
19,00 Globetrotter - cu Cristi Dumitrache
20,00 Actualitatea Tele 7
20,45 Mica publicitate - thriller, SUA, 1990, cu Jennifer O'Neil, Stephanie Zimbalist
23,00 Club ABC
0,00 Știri

HBO

10,00 Desene animate
11,00 Dragă, am micșorat copiii! - s.
11,45 Copacul - dramă, SUA, 1999
13,15 Asasinul din rețea - horror, SUA, 1993
14,45 Celibatarii - comedie, SUA, 1992
16,30 Dincolo de tăcere - dramă, SUA, 1994, cu Richard Dreyfuss
18,15 Totul despre sex - s.
18,45 Liceenele din Beverly Hills - comedie, SUA, 1995, cu Alicia Silverstone
20,30 Speed - Cursă infernală - acțiune, SUA, 1994
22,30 Beverly Hills Ninja - comedie, SUA, 1997
0,00 Creaturile - horror, SUA, 1997
1,45 Jurnalul Pantofului Roșu - s.

DISCOVERY

10,00 Lumea misterioasă a lui Arthur C. Clarke
10,30 Animal X
10,55 Dincolo de anul 2000
11,25 Nebuni pe roți
12,20 Cu motocicleta în jurul lumii
13,15 Războaiele zulușilor
14,10 Viața particulară a lui Hitler
15,05 Aripi pe mare: Dauphine
16,15 Galeria răufăcătorilor: Al Capone
17,10 Africa necunoscută
17,35 Aventuri la pescuit
18,00 Bătălii aeriene
19,00 Câmpuri de bătălie: Vietnam
21,00 În luptă cu forța gravitațională
22,00 Revolta din Port Chicago
23,00 Cele mai mari creații umane
0,00 Vremuri grele - doc. despre închisori
1,00 Planeta singuratică
21,00 Tancurile
3,00 Bătălii aeriene

TV INTERNAȚIONAL

21,30 S-a întâmplat... azi
21,35 Revista presei
21,40 Kiki Riki Miki - emis. pt. copii
22,00 Jurnal * Meteo
22,30 Meridianul Cluj
23,00 Clipa de poezie: Diana Manole
23,05 Luciano Pavarotti în România

ATOMIC TV

7,00 Selector
10,30 Freestyle - emis. de modă
12,30 File de poveste
13,00 High action Adrenalin
13,30 Cinematomic - rel.
14,00 K Lumea cu Michelle
16,00 Selector
18,30 Atomix cu Mircea
21,30 Febra-party music
22,30 Vibrații
23,30 Klub Bizzar
0,30 Insomnia

TV 2

7,00 Rădăcini; 7,30 Cartea cărților; 8,00 Matineu, des. anim.; 10,00 Desene animate; 12,00 Party TV; **15,30 Evadați stelari** - s. SF, SUA; **16,30 Sabrina** - s. SUA; **17,00 Prieteni buni** - s. SUA; **17,30 Dawson și prietenii** - s. SUA; **18,30 Hercules - s.**; 19,30 Fapte; **20,00 Luz Maria** - s.; **21,00 Joc sângeros - f. acț. SUA**, cu Daniel Bernhardt; **22,40 La un fir de păr - f. acț. SUA**, cu Gene Hackman, Anne Archer; **0,25 Întâlniri șocante - s.; 1,00 Ritmul nopții - f. erotic SUA**

PRO 7

7,05 Desene animate; **12,15 Time Trax** - s.; 13,10 Piele de găină - d. a.; **13,40 Simpsonii** - s.; **14,10 Familia Bundy** - s.; **14,40 Dharma și Greg** - s.; **15,05 Roseanne** - s.; **15,35 Sub un acoperiș** - s.; **16,05 Pacific Blue** - s.; **17,00 Specialiștii** - s.; **18,00 Buffy** - s.; 19,00 Andreas Türk Lovestories; 20,00 Talk, talk, talk; 20,30 Știri; 20,45 Galileo extra - magazin; **21,15 Ziua liberă a copilului - comedie, SUA, 1994**; **23,20 Operațiunea „Săgeată frântă" - acțiune, SUA, 1995,** cu John Travolta, Christian Slater; 1,25 TV Total; 2,20 Bullyparade; 2,50 Switch

RTL

7,10 Desene animate; 9,00 Disney Club; **12,00 Power Rangers** - s.; 12,25 Desene animate; **13,10 Familia Clayton** - s.; **13,35 Moesha** - s.; **14,05 O familie puternică** - s.; **14,30 A treia planetă de la Soare** - s.; **15,00 Prințul din Bel Air** - s.; **16,00 Meșterul casei** - s.; **16,55 Beverly Hills 90210** - s.; 18,45 Top of the Pops; 19,45 Știri, sport; 20,10 Exploziv week-end; 21,15 Se caută un milionar - show; 23,00 Karl Dall show - talkshow; 0,30 Lumea Veronei; **1,00 South Park** - s.; 1,25 Retrospectivă veselă

SAT 1

7,25 Vera talk - rel.; 8,15 Desene animate; **11,35 Răzbunătorii** - s.; **12,35 Liceeni îndrăgostiți** - s.; **13,35 Mămica mea iubită - f. SUA, 1981**, cu Faye Dunaway; **16,00 Mac Gyver** - s.; **17,00 Star Trek** - s.; 18,00 Știri; 18,10 Gottschalk talk; **19,00 Alf** - s.; **19,30 J. A. G. - Justiție militară** - s.; 20,30 Incredibil - mag.; 21,00 Sport; **21,15 În bătaia puștii - thriller, SUA, 1993,** cu Clint Eastwood, John Malkovich; 23,50 Show-ul săptămânii; **1,20 Star Trek - Deep Space Nine** - s.; **2,15 Venus în blană - erotic, Germania-Italia, 1968**

EUROSPORT

9,30 Sporturi extreme - San Francisco; 10,00 Moto - CM de superbike în direct; 11,00 Ciclism CM pe șosea - juniori în direct; 13,45 Moto - MP al Africii de Sud în direct; 15,00 Moto-MP al Africii de Sud, calificări 500 cmc; 16,00 Tenis - turneu ATP Basel - semifinale în direct; 18,00 Rugby CM - Anglia-Noua Zeelandă în direct; **20,15 Rugby CM: Romania-SUA, în direct**; 22,45 Echitație - CM Oslo în direct; 23,30 Fotbal - preliminarii Euro 2000; 1,30 Moto - MP al Africii de Sud - înreg.; 2,30 Judo C. M. Birmingham

S. C. „CDC" - Arad
Tel. 289997, 094-558552
str. Vrabiei nr. 4 - lângă Orologerie
PRODUCE ȘI COMERCIALIZEAZĂ
■ **PLASĂ GARD ZINCATĂ** - la orice dimensiuni solicitate, inclusiv pentru cotarcă
■ **CUIE CONSTRUCȚII** - gamă completă
■ **PLASĂ RABITZ** - 22.000 lei/kg
■ **BURLANE ȘI COTURI FUM**
(974001)

TVR 1

7,00 Matinal național
9,00 TV Iași
10,00 A Facerea - rel.
11,00 TVR Cluj-Napoca
12,00 Gimnastică artistică: rezumatul zilei de ieri, rel.
13,00 TVR Timișoara
14,00 Jurnal
14,15 Ciberfan - România pe Internet
14,30 Evrika!
15,00 Da capo al fine! Dicționar de muzică. Litera A
16,00 Ecoturism
16,30 Medicina pentru toți
17,00 Hora satului...
17,30 Impas în doi - cu Iuliana Marciuc-Posea
18,00 Corect!
18,05 Jumătatea ta!
19,00 Avanpremieră. Știri
19,05 Sunset Beach - s.
19,55 Amintiri din secolul XX
20,00 Jurnal * Meteo * Sport
21,00 Deșertul de foc - f. av. Italia, 1997, cu Anthony Delon, Claudia Cardinale - I
22,40 În flagrant
23,25 Jurnalul de noapte
23,35 Café Corso - Cu Gheorghe Astaloș. Radiodifuziunea Română la 70 de ani. Amintiri ale unor voci de aur: Irina Petrescu și Octavian Vintilă
0,35 Lumea dansului. Joacquin Cortes, legenda dansului flamenco

TVR 2

7,00 TVM * Telematinal
8,00 Desene animate
8,50 Bzzzz. Magazin pentru copii
10,15 Limbi străine: Franceză
10,40 O familie ciudată - rel.
11,10 Desene animate
12,00 Ultimul tren
13,00 Un cântec, o glumă...
13,10 Mistere și minuni
14,00 Emisiune în limba maghiară
15,00 Desene animate
15,50 Un cântec, o glumă...
16,00 Obsesia - s.
16,45 Santa Barbara - s.
17,30 Tradiții
18,00 Wagner - ep. 9
19,05 Tinere talente (XI)
19,35 Dreptul la adevăr. Viața culturală în Basarabia
20,05 Un loc unde să fii iubit - f. SUA, 1993, cu Richard Crenna
21,35 Elementele - doc.
22,25 A fost 13... cu noroc! Teledivertisment cu Dida Drăgan, Angela Stoica, Marina Florea
23,25 Videoteca de aur. A fost odată Tudor Vornicu...
0,00 Pop contur. Remember Doina Badea
0,30 TV Mesager

PRO TV

7,00 Bună dimineața, Pro TV e al tău!
10,00 Tânăr și neliniștit - rel.
11,00 Doctor în Alaska - ep. 106
11,45 Melrose Place - s., rel.
12,30 Royal Canadian Air Force - ep. 8
12,55 Știrile Pro TV
13,05 Babylon 5 - ep. 38
13,50 Ani de liceu - ep. 23
14,15 Miracolul tinereții - ep. 28
14,45 Familia Bundy - ep. 190
15,15 Aripile pasiunii - ep. 110
16,00 Tânăr și neliniștit - ep. 853
17,00 Știrile Pro TV
17,30 Rosalinda - ep. 29, 30
* Extragerea cărții poștale „Te uiți și câștigi"
19,30 Știrile Pro TV
20,30 Pro TV special: Profețiile mileniului
22,25 Știrile Pro TV
22,30 Chestiunea zilei - cu Florin Călinescu
23,30 Știrile Pro TV
0,00 Criminaliștii - ep. 23
1,30 Chestiunea zilei cu Florin Călinescu - rel.
2,00 Știrile Pro TV

TV ACASĂ

6,00 Maria - s.
6,50 Acasă la bunica - rețete de bucătărie - rel.
7,00 Renzo și Adriana - rel.
7,50 Preciosa - rel.
8,40 Căsuța poveștilor - rel.
9,15 Înger sălbatic - rel.
10,10 Lanțurile iubirii - rel.
11,00 Dragoste și putere - rel.
11,45 Sânge din sângele meu - rel.
12,30 Reuniunea - f., rel.
14,15 Nimic personal - s.
15,00 Viața noastră - s.
16,00 Preciosa - s.
17,00 Desene animate
17,25 Vremea de acasă
17,30 Dragoste și putere - s.
18,20 Acasă la bunica - rețete culinare
18,30 Renzo și Adriana - s.
19,25 Vremea de acasă
19,30 Lanțurile iubirii - s.
20,20 Somn ușor! - d. a.
20,30 Înger sălbatic - s.
21,30 Sânge din sângele meu - s.
22,25 Vremea de acasă
22,30 Veșnic tânăr - f. Anglia, 1983

ANTENA 1

7,00 Observator
8,00 Dimineața devreme
10,00 Știri
10,10 Colivia de aur - s.
11,00 Inspirația Carolinei - s.
12,00 Baywatch Nights - s.
13,00 Știrile amiezii
13,15 Viitorul începe azi - s.
14,00 Esmeralda - s.
15,00 Luz Maria - ep. 110, 111
17,00 Știri
17,25 Elena, viața mea - ep. 96, 97
19,00 Observator
20,00 Trecut periculos - f. SUA, 1998
22,00 Observator
22,30 Marius Tucă show
0,00 O chestiune de onoare - f. SUA, 1988
2,00 Observator
2,30 Inspirația Carolinei - s., rel.
3,00 Elena, viața mea! - s.

TV ARAD

7,00 Observator
8,00 Știri TVA
8,30 Poliția 955 - rel.
9,50 Anunțuri
10,00 Știri
10,10 Colivia de aur - ep. 18
11,00 Inspirația Carolinei - sitcom SUA, ep. 20, 21
12,00 Baywatch Nights - sezonul 1, ep. 4
13,00 Știrile amiezii
13,15 Viitorul începe azi - ep. 17
14,00 Esmeralda - ep. 129
15,00 Luz Maria - ep. 111, 112
17,00 Știri
17,25 Divertisment
18,00 Emisiunea în limba germană
18,20 Anunțuri
18,30 Știri TVA
19,00 Observator
20,00 Club T
21,20 Anunțuri
21,30 Știri - rel.
22,00 Observator
În continuare programul este identic cu cel al Antenei 1.

TV INTERSAT

8,55 Deschiderea programului
9,00 Intersat Music
9,30 Promisiuni - film
11,00 Știrile Intersat
11,30 Dulce ispita
12,15 Obiectiv economic
12,30 Alianța finală - film
14,00 Aradul prin gaura cheii
15,30 Emisiune în lb. sârbă
16,00 Cameleonul - film
17,30 Desene animate
18,00 Deșertul vorbește
18,30 Comorile lumii
18,45 Știrile Intersat
19,20 Dulce ispita
20,05 Mistere, farmece și miracole
20,30 Forțele speciale de elită
21,30 Provocarea naturii
22,00 Sabia Graalului - film
23,30 Știrile Intersat
0,00 Erotica
0,45 Închiderea programului

ANIMAL PLANET

8,00 În lumea animalelor
8,55 Spectacolul naturii: Louisiana, Great Smokey Mountains
9,50 Lassie
10,45 Pacienții de la grădina zoologică
11,40 Medic de animale
13,05 Atacul urșilor 2
14,00 Salvați și salvatori
15,00 Reportaje de la grădina zoologică
16,00 Școala câinelui ascultător: Mersul în lesă
17,00 Cazurile judecătorului Wapner
18,00 Medic de animale
19,00 Spectacolul naturii cu Jeff Corwin: Homosassa, Florida
20,00 Salvați și salvatori
21,00 Animalele de la A la Z
22,00 Portrete din natură: Insecte și alte viețuitoare microscopice
23,00 „Armele" animalelor: „Arma chimică"
0,00 Urgențe cu animale
1,30 Urgențe veterinare
2,00 Medic de animale

BUDAPESTA 1

6,45 Lumea satului; 7,00 Magazin matinal; **10,05 Vin și putere** - s. catalan; **11,00 Regele pampasului** - s; **12,10 Casa pădurarului din Falkenau** - s; 13,00 Știri; 13,30 Magazin informativ; 14,00 Magazinul minorităților; **15,05 Senzație** - s. Canada; 15,50 MC; **16,00 Secretele nisipului** - s.; **16,30 Saisprezece** - s.; 17,05 Thalassa - Marea - doc.; **17,35 Vis californian** - s. SUA, ep. 1; 18,00 Fam. Mezga - d. a.; 18,30 Gânduri de la Asociația tinerilor creștini; 18,50 Jurnale regionale; 19,00 Știri; 19,15 Tema; 19,30 Roata timpului; **19,40 Primejdie** - s.; 20,30 Știri; 21,00 Dvs. ați cerut; **22,00 În fiecare zeamă două linguri** - s.; 23,00 Știri; 23,30 Ora de primire; 24,00 În compania lupilor - doc.

BUDAPESTA 2

6,45 Lumea satului; 7,00 Magazin matinal; 10,05 Operete; 11,00 Cântecul vinului; 11,25 Paradis tatuat; **12,55 Afacere bombă - comed.**; 12,30 Dixie-mix; **13,00 A doua șansă - s.**; 14,00 Actual; 14,20 Studio deschis; 14,30 Magazin informativ; 15,00 Fum de aur; 15,30 Carte deschisă; 17,00 Strada școlii; 18,30 Magazin economic; 19,00 Baschet fem.; 20,40 Desene animate; 21,00 Știri, sport; 21,30 Ne amintim de Mezei Maria; **22,40 Poliția nautică - s.; 23,25 Zonă incredibilă - s.**

VĂ RECOMANDĂM

ANTENA 1. 20,00. TRECUT PERICULOS - aventură SUA, 1998

Nick este fericit. Pescuiește cu tatăl său, face machete cu fiul, își iubește soția. Însă nu-și aduce aminte nici când și-a cunoscut femeia, nici când i s-a născut fiul. Coșmarurile îl chinuie. Treptat trecutul său iese la suprafață.

ACASĂ. 22,30 VEȘNIC TÂNĂR, Dramă, Anglia 1983

Este povestea a doi cântăreți de rock fără glorie și a reîntâlnirii lor dulce-amară două decenii mai târziu.

Michael a devenit un preot care, ocazional, interpretează muzică din anii '50 și care e tată surogat pentru un băiat de altar de 12 ani pe nume Paul, de a cărui mamă se simte atras. Când fostul său partener Jimmy își face apariția la unul dintre concertele sale improvizate, cei doi se îmbată ca pe vremuri și apoi se urcă pe scenă și cântă împreună melodia „Forever young". Dar mai există o fațetă a poveștii, decriptată în flash-back-uri despre tinerețea celor doi, și curând istoria se va repeta în cel mai groaznic fel cu putință ...

PRIMA

7,00 Karaoke show - rel.
8,00 Dimineața cu Prima
12,00 Nadine Show - Despre problemele de cuplu cu Nadine - rel.
13,00 Politica de mâine
15,00 Viața în direct, cu Răzvan Tucaliuc
16,00 Focus
16,15 Celebri și bogați - s.
17,15 Nadine Show
18,00 Focus
19,00 Românie, Românie...
19,15 Karaoke show
20,00 Comisarul Rex - s.
21,00 CI5 Profesioniștii - s.
22,00 Românie, Românie...
22,15 Focus
22,45 Revista presei. Principalele evenimente ale zilei în presă
23,00 Politica de mâine. Moderatorul Dan Dumitru și invitații săi discută despre viața politică românească
1,00 Film artistic
2,30 Focus

TELE 7 ABC

7,00 Știri
7,10 Bună dimineața, România!
9,00 Lou Grant - rel.
10,00 Știri
10,30 Dintre sute de ziare - rel.
11,15 Cutia Pandorei - rel
12,00 Dincolo de stadion - rel.
13,30 Documentar - rel.
14,00 Medici la datorie - ep. 82
15,00 Știri
15,15 Post Meridian
16,30 O singură viață - ep. 226
17,30 Documentar
18,00 Știri
18,10 Lou Grant - ep. 76
19,00 Secția de poliție - ep. 73
20,00 Actualitatea Tele 7
20,30 Documentar
21,00 Dintre sute de ziare
22,00 Reporter Tele 7
22,30 Aventuri în aer liber - s., rel.
23,00 Derrick - s.
0,00 Știri
0,30 Ora H

HBO

10,00 Shame - acț. SUA, 1994
11,45 Abuz de încredere - thriller SUA, 1995
13,30 Zonă de impact - acț. SUA, 1993, cu Bruce Willis
15,15 Copacul - dramă SUA,1999
17,00 O iubire mai puțin obișnuită - dramă SUA, 1984
18,45 Diabolique - thriller, SUA, 1996 cu Sharon Stone, Isabelle Adjani
20,30 Oxigen - thriller SUA, 1999
22,00 Lexx - s.
22,45 Radiorockada - comed. SUA, 1994
0,15 Banii - dramă SUA, 1995, cu Allen Hughes

DISCOVERY

10,00 Universul misterios al lui Arthur C. Clarke. La frontiera morții
10,30 Comanda flotei
11,25 Automobile în top
11,50 Povestiri despre supraviețuire în Australia
12,20 Dincolo de anul 2000
12,45 Aripi pe mare. Viking
13,40 Pasul următor
14,10 Jurassica
15,05 Specialiștii
16,15 Un râu, undeva: Bhutan
16,40 Primele zboruri: Lăcustele zborului
17,10 Flightline
17,35 Aventuri la pescuit
18,00 Povestiri din război
18,30 Știrile Discovery
19,00 Echipa timpului
20,00 Medici veterinari
20,30 Leoparzii
21,30 Magazin Discovery
22,00 Cele mai mari creații umane - rachetele
0,00 Superstructuri. Cea mai mare platformă petroleiră din lume
1,00 Cele mai moderne avioane
2,00 Vedere din cușcă
3,00 Magazin Discovery

TV INTERNAȚIONAL

21,30 S-a întâmplat... azi
21,35 Revista presei
21,40 Scrieți-ne! Vă răspundem
22,00 Jurnal
22,40 A-Facerea - emisiune economică
23,10 Cu ochii'n patru
23,55 Casa mea
0,30 Oaspeți... acasă
0,40 Creativ magazin

ATOMIC TV

7,00 Selector
10,25 Reactor - rel.
10,30 Cinematomic - rel.
11,00 Atomix cu Dinu - rel.
14,00 Interactiv
15,55 Reactor - știrile zilei
16,00 Rockada - rel.
17,00 Selector - muzică non-stop pe toate gusturile
19,00 Atomix cu Tudor
21,55 Reactor - știrile zilei
22,00 Atomic Café
22,30 Cybernet - ep. 34, rel.
23,00 Metropolis cu Dinu
0,00 Insomnia

TV 2

6,45 Lumea satului; 7,00 Magazin matinal; 7,30 Bună dimineața, Ungaria!; **9,30 Bogați și frumoși** - s; 9,55 **Riviera** - s.; 10,25 Mamă - copil - magazin; 10,50 Zoom; 11,50 Magazin economic; 12,20 Internet; 12,55 Follow Me; **13,10 În trei** - s; **13,35 Riviera** - s; **14,00 Svengali - f. SUA**, cu Peter O'Toole, Jodie Foster; **15,45 Bogați și frumoși** - s.; **16,10 Superechipa** - s.; **17,00 Sunset Beach** - s.; **17,45 Samantha** - s.; **18,40 Luz Maria** - s .; 19,30 Fapte; 20,00 Roata norocului; **20,30 Rosalinda** - s.; **21,00 Inspectorul Rex** - s; 21,50 Broadwayul noaptea - em. lui Vago Istvan; 22,45 Bună seara, Ungaria!; **23,30 Regele comediei - f. SUA, cu Robert De Niro**; 1,30 Cultură pe Internet;

PRO 7

7,05 Taff - magazin; 7,30 Morning Show; **8,45 Roseanne** - s.; **9,15 Mallorca** - s.; **9,50 Bandits** - muzical Germania, 1997; **12,00 Diagnostic - crimă** - s.; **13,00 Matlock** - s.; 14,00 Sam - magazinul amiezii; 15,00 Talkshow-uri; 18,00 Taff - magazin; 18,25 Simpsonii; **19,00 Familia Bundy** - s.; **19,30 Roseanne** - s. SUA; **20,00 Mallorca** - s.; 20,30 Știri, meteo; 20,50 Galileo - magazin științific; **21,15 Propunere indecentă - f. SUA, 1992**, cu Robert Redford, Demi Moore; 23,25 Magazin erotic; **0,20 Solitar - f. erotic SUA; 2,00 Străzile Berlinului** - s.

RTL

7,00 Șapte fix; 7,30 Bună dimineața!; 8,00 Opt fix; **8,30 Bogați și frumoși - s.; 8,55 Între noi** - s. Germania; **9,25 Vremuri bune...** - s. Germania; 10,00 Dimineața mea - magazin; 11,30 Sabrina - talk; 12,30 Duelul familiilor - conc. TV; 13,00 Magazinul amiezii; 14,00 Talkshow-uri; **18,00 Dădaca** - s.; **18,30 Între noi** - s. Germania; 19,00 Magazin regional; 19,30 Exclusiv magazin; 19,45 Știri, sport, meteo; 20,10 Exploziv magazin; **20,40 Vremuri bune, vremuri rele** - s. Germania; **21,15 Capcană pentru singuratici - f. erotic 1999**; 23,05 Stern TV; 1,00 Jurnalul nopții; **1,30 Fete de aur** - s;

SAT 1

6,30 Magazin matinal; **10,00 Misiune imposibilă** - s. pol.; **11,00 Dragi surori** - s.; 12,00 Talkshow-uri; **16,00 Star Trek** - s.; **17,00 Chicago Hope** - s.; 18,00 Toți contra tuturor - conc. TV; 18,30 Știri regionale; **19,00 Judecătoarea Barbara Salesch** - s.; 19,30 Știri; 19,50 Sport; 20,00 Blitz - magazin; 20,40 E adevărat!; **21,15 Anna Maria - O femeie își urmează calea - s. Germania 1994; 22,15 Polițistul din Tölz - s. pol.** Germania; 0,15 Harald Schmidt show; **1,15 George & Leo** - s.

EUROSPORT

9,30 Raliul San Remo; 10,00 Gimnastică artistică CM - China, finala fem.; 12,00 Golf; 13,00 Auto - Raliul San Remo; 13,30 Echitație - Belgia; 14,30 Tenis - mag.; 15,00 Tenis - turneu WTA Zürich în direct; 17,00 Tenis - turneu ATP Viena - în direct; 20,00 Tenis - turneu WTA Zürich în direct; 21,30 Motorsport magazin; 22,30 Schi jet; 23,30 Raliul San Remo; 0,00 Rugby CM; 1,00 Motorsport

S.C. ASIROM S.A. SUCURSALA ARAD,

cu sediul în Arad, strada Nicolae Grigorescu nr. 1-3, organizează în data de 25.10.1999, orele 10, în sediul mai sus menționat, concurs pentru ocuparea postului de INSPECTOR ECONOMIST.

Condiții:
- studii superioare economice
- minim 3 ani vechime în activitate
- vârsta maximă 35 ani
- domiciliul stabil în Arad

Solicitanții vor depune Curriculum Vitae la Biroul Personal, până cel târziu 20.10.1999.

Informații suplimentare la sediul Sucursalei SC ASIROM SA Arad, strada Nicolae Grigorescu nr. 1-3 sau la telefon 255927, 255949.

(974003)

TVR 1

7,00 Doi băieți, o fată și o pizzerie - rel.
7,30 Știrile de sâmbăta asta - rel.
8,00 Povești de adormit copiii
9,00 Desene animate
10,00 Cartea de folclor
10,30 Vă place filmul?
11,00 Art-mania
12,00 Garantat 100%
13,30 Lumea și noi - cu Carmen Bendovski
14,00 Arca... Marinei
16,10 Adevărul despre femei - doc.
17,30 **Handbal** feminin: Oltchim Râmnicu Vâlcea-Akva Volvograd (Rusia), în direct
19,00 Sarabanda - emis. conc.
19,30 Carol și compania - ep. 3
20,00 Jurnal * Meteo
20,25 Fotbal: **Liechtenstein - România** în preliminariile CE, în direct
22,30 Surprize, surprize
0,30 **Rugby**. România-SUA, în turneul final al CM

TVR 2

7,00 Cinematograful vremii noastre - rel.
8,05 Documentar
8,30 Desene animate
9,00 Bzzz
10,30 Tanger, un oraș, un port - doc.
10,55 Gimnastică artistică - CM la Tinjin, China, în direct
12,30 TVR Timișoara
14,00 Poliție judiciară - s.
15,05 Documente culturale
16,00 Obsesia - s.
16,45 Santa Barbara - s.
17,30 Cine? Unde? Cum? De ce?
18,05 Tsunami, valul ucigaș - doc.
19,00 Festivalul „Zilele Britanice la București", în direct
20,30 Teatrul național de Televiziune: **„Micul Lord"**, adaptare după romanul lui Frances H. Burnett, cu Eugen Apostol, Dorina Chiriac, Cornel Vulpe, regia Constantin Dicu
22,30 Artiști ai scenei lirice românești: Maria Slătinaru-Nistor
23,50 Panoramic jazz
0,35 TV Mesager

PRO TV

7,00 Desene animate
9,00 Povestiri din Marea Sudului - ultimul episod
10,00 Lois și Clark - ep. 43
11,00 Promotor
11,30 w.w.w.apropo.ro
12,00 Profesiunea mea, cultura - talk show
12,55 Știrile Pro TV * O propoziție pe zi
13,05 Generația Pro: **Prietenii tăi** - ep. 90 * **Dharma și Greg** - ep. 13 * **Clubul condamnaților** - ep. 6 * **Buffy, spaima vampirilor** - ep. 49 * **Fete de bani gata** - ep. 28
17,15 Profashion
17,30 Super Bingo - live
19,30 Știrile Pro TV
20,00 Vacanța mare la Pro TV
21,00 Cu vărul Vinny nu-i de glumit - comedie, SUA, 1992, cu Joe Pesci
23,10 Știrile Pro TV
23,15 OZ - ep. 6
0,15 Columbo - acțiune, SUA, 1990
1,45 Film erotic - ep. 7
2,40 Cine-i șeful - ep. 134
3,00 Accapulco Heat - ep. 13
5,40 Suflet de femeie - ep. 5, 6

TV ACASĂ

6,00 Nimic personal - s.
6,50 Acasă la bunica - rețetă culinară - rel.
7,00 Renzo și Adriana - rel.
7,50 Preciosa - rel.
8,45 Căsuța poveștilor - rel.
9,15 Înger sălbatic - rel.
10,10 Lanțurile iubirii - rel.
11,00 Dragoste și putere - rel.
11,50 Sânge din sângele meu - rel.
12,40 Vin miresele! - f., rel.
14,15 Maria - s.
15,00 Viața noastră - s.
16,00 Preciosa - s.
17,00 Cartea cărților - des. anim.
17,55 Vremea de acasă
18,00 Străina - dramă, SUA, 1994
19,45 Somn ușor!
20,00 Floare de aur - s.
20,50 Micuțele doamne - s.
21,50 Sânge din sângele meu - s.
22,40 Vremea de acasă
22,45 Poirot: Misterul de la Styles - acțiune, Anglia, 1990

ANTENA 1

7,00 Secolul XX - doc.
8,00 Povești cu cățel - doc.
8,30 Desene animate
9,00 Copacii și furnicile - doc.
10,00 Casa de piatră
10,30 Roata de rezervă
11,00 Orient Express cu Stelian Tănase
13,00 Cu Țopescu de la A la infinit
18,00 Elena, viața mea - ep. 90
18,50 Fashion Club - cu Doina Levintza
19,00 Observator
20,00 Sabotaj - acțiune, SUA, 1996
22,00 Observator
22,30 Marea răceală - comedie, SUA, 1983, cu Tom Berenger, Glenn Close
0,30 Adevărul îndrăcit - comedie, SUA, 1938, cu Cary Grant
2,00 Puterea banilor - s.
5,00 Elena, viața mea! - s., rel.

TV ARAD

7,00 Secolul XX - doc.
8,00 Știri TVA - rel.
8,30 Politica fără prejudecăți - rel.
10,00 Anunțuri
10,10 Divertisment
10,30 Roata de rezervă
11,00 Orient Expres - talk-show
13,00 Cu Țopescu de la A la infinit
18,00 Divertisment
18,20 Anunțuri
18,30 Știri TVA
19,00 Observator
20,00 Emisiune de tradiții și folclor
21,00 Divertisment
21,20 Anunțuri
21,30 Știri TVA - rel.
22,00 Observator
În continuare program identic cu Antena 1

TV INTERSAT

8,55 Deschiderea programului
9,00 Intersat Music
9,30 Arta supremă - film
11,00 Știrile Intersat
11,30 Enciclopedia canină: Saint Bernard-ul
12,30 Kokoda Crescent - film
14,00 Impact
15,00 Desene animate
15,30 Lumea animalelor sălbatice
16,00 Un tip liniștit - film
18,00 Desene animate
18,25 Haideți să ne jucăm!
18,45 Știrile Intersat
19,20 Neon Rider
20,05 Mămica, detectiv particular
20,30 Muzică și film cu Alecu Chiriță
22,00 Rondul de noapte - film
23,30 Știrile Intersat
0,00 Erotica
0,45 Închiderea programului

ANIMAL PLANET

8,00 Lassie - s.
8,55 Hollywood Safari - Manevre militare
9,50 Balenele orca, ucigașii nedreptății
10,45 Păsările
11,40 Povestiri de la grădina zoologică
12,35 Școala câinelui ascultător
13,30 Cazurile judecătorului Wapner
14,00 Povestiri de la grădina zoologică
15,00 Vânătorul de crocodili
16,00 Povestiri despre cai
17,00 Viețuitoarele lunii pline
18,00 Suflet sălbatic
18,30 Medicii animalelor sălbatice
19,00 Universul homarilor și crabilor
20,00 Redescoperirea lumii: Borneo - fantoma țestoaselor de mare
21,00 Vedete necuvântătoare
22,00 Pet Project
23,00 Detectivi de animale: Papagalii
0,00 Parada animalelor mari: Aventura elefanților, hipopotamii și rinocerii
1,00 Urgențe veterinare
2,00 Klondike și Snow

BUDAPESTA 1

6,45 Lumea satului; 7,00 Fum de aur; 9,00 Religie; 9,05 Dimineața copiilor; 11,00 Unde, ce? - mag. informativ; **11,35 Palat ceresc - f. Suedia**; 13,05 Baronul țigan la München; **13,40 Întoarcerea la Eden** - s.; 14,30 Panoramic; 14,50 Halo; 15,30 Delta - mag. de știință; 15,50 Muzicieni veseli; 16,40 Jocuri fără frontiere; 17,00 Atelierele secolului; 17,20: 1100 de ani înc entrul Europei - s.; **17,55 Linda și șeful de trib - s. Italia** 8/1; 19,35 Loto-show; **19,55 Roata timpului** - s.; 20,00 Telejurnal; 20,25 Fotbal - Portugalia-Ungaria; 22,40 Rock Café; **23,35 Somnifer ușor - f. SUA**, cu Susan Sarandon, Willem Dafoe; **0,15 Patrulă pe autostradă** - f. acț. SUA

BUDAPESTA 2

7,00 Magazinul minorităților; 8,40 Lumea satului; **9,00 Cer senin într-o familie** - s.; **10,00 Moravuri ușoare - f. Anglia; 11,30 Emily** - s. Canada; 12,15 Muzică pop; **12,30 Harry** - s.; **13,00 În fiecare zeamă, două linguri** - s. Anglia; 14,00 Thalassa - mag.; 14,30 Jocuri fără frontiere; **16,00 Aventurile unui câine** - s.; **16,30 Liceeni îndrăgostiți** - s.; 17,15 Gimnastică CM; 17,55 Din istoria muzicii ușoare maghiare; **18,15 Perucă din Hong Kong - comedie în 2 acte**; 20,40 Desene animate; 21,00 Știri, sport; **21,30 Malcolm - f. Australia; 22,55 Don Juan - f. SUA**

VĂ RECOMANDĂM

ANTENA 1: 22,30 Marea răceală - comedie. La funeraliile unui prieten, șapte frați, colegi de școală, se reîntâlnesc. Ei aparțin generației anilor '60, „power flower" și au trăit nebunia adolescenței în acei ani. După atâția ani sunt alți oameni, dar reușesc să-și reia prietenia întreruptă.

PRO TV: 21,00 Cu vărul Vinny nu-i de glumit - comedie. Vinny Gambini este un avocat italian din Bronx, care poartă geacă de piele și își împodobește gâtul cu un lanț gros de aur, de mare prost gust. Oricum, în timp ce vărul lui Vinny, pe nume Bill și prietenul său, Stan, călătoresc prin statul Alabama în drum spre colegiu, ei sunt arestați și acuzați de crimă. Cuprins de disperare, Bill îl sună pe Vinny și îl roagă să vină și să le asigure apărarea. Ceea ce se și întâmplă, căci Vinny descinde cu aere de New York în oraș, împreună cu prietena lui, Mona Lisa Vito. Foarte curând însă, Billy își dorește să nu-l fi chemat niciodată pe vărul lui Vinny să-l apere întrucât, se pare, acesta din urmă și-a luat examenul de barou abia după a șasea încercare și, până acum, n-a mai apărat în viața lui pe cineva care să fi fost acuzat de crimă.

TVR 1

7,00 Ceasul deșteptător
8,00 Universul credinței
9,00 Desene animate
9,30 Kiki Riki Miki - mag. pt. copii
11,00 Viața satului
12,00 Tezaur folcloric
13,30 De luni până duminică - cu Mircea Radu
14,15 Divertisment
15,40 Lumea bărbaților - ep. 28
16,05 Auto Club
16,50 Balkenese - s.
17,40 Trupa de șoc
18,10 Spectacolul lumii văzut de Ioan Grigorescu
18,40 Tragerile Loto
18,45 Sarabanda cu Horia Brenciu
19,30 21 cu Ștefan Bănică jr.
20,00 Jurnal * Meteo
20,25 Duminica sportivă
20,50 Zodia VIP
21,50 Sister Act 2 - comedie, SUA, 1992 cu Whoopi Goldberg, Maggie Smith
23,40 Jurnal
23,45 Pe față

TVR 2

7,00 Tsunami, valul ucigaș - doc. rel.
8,05 Documentar
8,30 Născuți printre animalele sălbatice
9,00 Miracol
9,30 Așezări andaluze
10,30 Integrale: Bruce Springsteen
11,15 TVR Iași
13,30 Știrile XXL pentru copii și tineret
13,55 Poliția judiciară - s.
14,50 Infidelități - s., rel.
15,40 Gimnastică artistică
17,30 Metamorfoze: cu Monica Anghel, Laura Stoica, Loredana Groza
18,40 Tip-top, mini-top
19,10 Umbra lui Franco - doc.
20,10 Un secol de cinema - Peter Lorre
20,55 Retrospectiva premiilor APTR, 1993
22,15 Sportmania - Western Union World Football
22,45 Pătrundere ilegală - acțiune, SUA, 1992, cu Barbara Lee Alexander
0,10 Capodopere, mari interpreți: Ludwig van Beethoven - Sonata nr. 3 pentru violoncel și pian
0,30 TVM * Mesager

PRO TV

7,00 Battletech - ep. 1
7,20 Biroul de detectare a extratereștrilor - ep. 4
7,40 Regele Arthur - ep. 10
8,00 Conan Aventurierul - ep. 25
8,30 Tom și Jerry - d. anim.
9,00 Super Abracadabra
9,30 Lassie II - s.
11,00 Destine celebre: Albert Schweitzer - Între glorie și defăimare
12,00 Profeții despre trecut - talk show
12,55 Știrile Pro TV - Un altfel de jurnal
13,25 O propoziție pe zi - retrospectivă
13,30 Te uiți și câștigi! Ce se vede * Prețul corect *
13,35 Ce se vede - emis. despre personalități. Realizator Ada Rosetti
13,50 Prețul e corect
14,20 Chestiunea zilei - Retrospectiva săptămânii
15,00 Bangkok Hilton I - dramă, SUA, 1989, cu Nicole Kidman prima parte
16,45 Echipa mobilă
17,00 Beverly Hills 90210 - ep. 167
18,00 Te uiți și câștigi!
19,30 Știrile Pro TV
20,00 Cupidon - ep. 6
21,00 Amantul - dragoste, SUA, 1986, cu Yehoram Gaon, Michaela Bat-Adam; regia Michal Bat-Adam
23,00 Procesul etapei
1,00 Magazin sportiv

TV ACASĂ

6,00 Nimic personal - s.
7,00 Floare de aur - rel.
8,45 Căsuța poveștilor - rel.
9,15 Înger sălbatic - rezumatul săptămânii
10,05 Micuțele doamne - rel.
11,00 Acasă la Janine
11,40 Doctorul casei
12,10 Sânge din sângele meu - s.
12,55 Poirot: Misterul de la Styles - rel.
14,45 Jackie Collins: Hollywood
15,15 Viața noastră - s.
16,05 Preciosa - s
17,00 Desene animate
17,55 Vremea de acasă
18,00 Tatăl - dramă, SUA, 1991, cu Patrick Duffy
19,45 Somn ușor!
20,00 Floare de aur - s.
20,50 Micuțele doamne - s.
21,50 Sânge din sângele meu - s.
22,40 Vremea de acasă
22,45 Medicamente periculoase - dramă, SUA, 1986, II, cu Ben Cross, Patrick Duffy

ANTENA 1

8,00 Credința și viața
9,00 Desene animate
10,00 Godzilla - desene animate
11,00 Aventurile lui Sinbad - ep. 4
11,45 Buni prieteni
12,15 Hog Wil - comed. SUA, 1930, cu Stan Laurel
13,00 Duminica în familie
16,45 Handbal: Steaua București-Berktaș Istanbul
18,00 Elena, viața mea - ep. 91
19,00 Observator
20,00 TeleEurobingo show
22,30 Meciul Meciurilor cu Adrian Păunescu
0,30 O șansă pentru fiecare

TV ARAD

7,00 Secolul XX - doc.
8,00 Știri TVA - rel.
8,30 Emisiune de tradiții și folclor - rel.
9,30 Anunțuri - rel.
9,40 Divertisment
10,00 Godzilla - s.
11,00 Aventurile lui Simbad - s.
11,45 Buni prieteni
12,15 Stan și Bran
13,00 Duminica în familie
16,45 Handbal: Steaua București-Berktaș Istanbul
18,00 Muzică populară
18,20 Anunțuri
18,30 Știri TVA
19,00 Observator
În continuare program identic cu Antena 1

TV INTERSAT

8,55 Deschiderea programului
9,00 Intersat Music
9,30 Rondul de noapte - film
11,00 Știrile Intersat
11,30 Desene animate
12,00 Muzică populară
14,00 Muzică și film cu Alecu Chiriță
15,30 Arma ucigașă - film
17,00 Intersat Sport Show
18,00 Kelly
18,30 Micile lecții ale vieții
18,45 Știrile Intersat
19,30 Coyote - film
21,00 Astronomii- serial
22,00 Les Patterson salvează lumea
23,30 Știrile Intersat
0,00 Erotica
0,45 Închiderea programului

ANIMAL PLANET

8,55 Lassie - s.
8,55 Noile aventuri ale lui Black Beauty
9,50 Spiritele pădurii tropicale
10,45 Povestiri despre cai
11,40 Povestiri de la grădina zoologică
12,35 Totul despre câini
13,30 Cazurile judecătorului Wapner
14,00 Povestiri de la grădina zoologică
15,00 Întâlniri cu animale
16,00 Vedete necuvântătoare - 2 ep.
17,00 Lassie
18,00 Școala câinelui ascultător - 2 ep. Mersul în lesă. Copoii
19,00 Pet Project - 2 ep.
20,00 Salvați și salvatori - 2 ep.
21,00 Animale sălbatice din Orient - Arabia necunoscută
22,00 Neîmblânzita Amazonie
23,00 Animalele Siberiei: Tigrul, Leopardul
1,00 Urgențe veterinare
2,00 Vânătorul de crocodili

BUDAPESTA 1

7,00 Viața satului; 7,20 Mesajul Bibliei; 7,30 Desene animate; 9,20 Insula duminicală; 10,00 Emisiune pentru copii; 10,20 Oaspeți la Egerszegi Krisztina; 10,50 Jocuri fără frontiere; 13,05 Clipele norocului; **13,40 Întoarcerea la Eden** - s.; 14,30 Religie; **15,05 Un bărbat acasă** - f. Franța; 16,35 Hoarda bisericii - doc.; **17,35 Emily** - s.; 18,25 Șasele magic - conc. tv; 18,50 Roata timpului; 18,55 Festival internațional al circului - Monte Carlo; 20,00 Știri; 20,10 Săptămâna; 21,00 Repede! - emis. lui Vámos Miklos; **22,00 Holocaust - s. SUA**, 4/1

BUDAPESTA 2

8,40 Viața satului; 9,00 Cronică catolică; **10,35 Cavalerul - f. Franța**; 12,10 Video-clipuri; **12,30 Harry** - s.; **13,00 În orice zeamă două linguri** - s.; 13,55 Thalassa; 14,25 Muzică de petrecere; **15,00 Aventurile unui câine** - s.; **15,25 Liceeni îndrăgostiți** - s.; 16,10 Mesajul locurilor din Țara Sfântă; 16,30 Fotbal: FTC-St. Gallen; 17,50 Generalul Lenkey; 19,05 Muzicieni veseli; **20,20 Erik, vikingul - f. av. Anglia**; 21,30 Șasele magic - conc. tv; 22,00 Știri. Săptămâna; 23,05 Telesport; 23,50 Maghiari care au schimbat istoria

VĂ RECOMANDĂM

PRO TV: 21,00 Amantul - Vietnamul anului 1929. În autobuzul care o duce spre școală, o tânără franțuzoaică ce provine dintr-o familie cu dificultăți financiare, e remarcată de un om de afaceri chinez. El se oferă să o ducă cu mașina la școală și pe drum, pe bancheta din spate a automobilului, cei doi se descoperă și se îndrăgostesc. Va putea însă această iubire toridă să treacă peste diferențele de clasă și peste principiile morale ale vremii? Filmul are la bază romanul autobiografic al lui Maugerite Dumas.

ACASĂ - 22,45 Medicamente periculoase - dramă

Film de televiziune în două părți, dramatizarea romanului „Strong Medicine" al scriitorului Arthur Hailey. Este vorba despre Industria Farmaceutică și despre ascensiunea unei femei în ierarhia Cartelului Internațional al drogurilor. Din distrebuța acestui film fac parte câțiva actori foarte interesanți. Pamela Sue Martin (n. 1953) a debutat în Aventura lui Poseidon, iar după serialul The Mysteries of Hardy Boys / Nancy Drew (a rulat pe PRO TV) a apărut fotografiată în revista „Playboy"; actrița obișnuiește să le ofere fanilor, pe Internet, rețetele mâncărurilor ei preferate. Patrick Duffy (n. 1949), alias Bobby Ewing din serialul Dallas, și-a lăsat părul lung pentru rolul din thriller-ul Don't look behind you, care a avut premiera pe 25 iulie.

PRIMA

7,00 Karaoke show - rel.
8,00 Dimineața cu Prima * Știri și reportaje, meteo, muzică și concursuri
12,00 Nadine Show - rel.
13,00 Politica de mâine - rel.
15,00 Viața în direct
16,00 Focus
16,15 Celebri și bogați - s.
17,15 Nadine Show
18,00 Focus * Sport * Meteo * Clip Art
19,00 Românie, Românie...
19,15 Karaoke show
20,15 Film artistic
21,30 Bilanț - emisiune de analiză economică
22,00 Românie, Românie...
22,15 Focus Plus
22,45 Revista presei
23,00 Politica de mâine
1,00 Film artistic
2,30 Focus Plus - rel.

TELE 7 ABC

7,00 Știri
7,10 Bună dimineața, România
9,00 Lou Grant - rel.
10,00 Știri
10,30 Dintre sute de ziare - rel.
11,15 Studioul Tudor Vornicu - rel.
14,00 Medici la datorie - s.
15,00 Știri
15,15 Post Meridian
16,30 O singură viață - s.
17,30 Documentar
18,00 Știri
18,10 Lou Grant - s.
19,00 Secția de poliție - s.
20,00 Actualitatea Tele 7
20,30 Documentar
21,00 Dintre sute de ziare
22,00 Cutia Pandorei
22,45 24 din 24
23,15 Gala Tele 7 - rel.
0,00 Știri
0,30 Ora H - emis. de confesiuni
1,35 Teleshoping
2,00 Actualitatea Tele 7 - rel.
2,35 Documentar - rel.
3,00 Medici la datorie - rel.
4,00 Secția de poliție - rel.

HBO

10,00 Colegi de cameră - dramă, SUA, 1995
11,45 Robbersonii și poliția - comedie, SUA, 1994
13,15 Franklin - des. anim.
13,45 Sanctuarul - acțiune, SUA, 1997
15,30 Inimi furate - comedie, SUA, 1996
17,15 Dreptul la viață - dramă, SUA, 1995
19,00 Joc murdar - dramă, SUA, 1997
20,30 Cei trei mușchetari - acțiune, SUA, 1993
22,15 Speed: Cursă infernală - acțiune, SUA, 1993
0,15 Destăinuiri - dramă, SUA, 1997
1,45 Jurnalul Pantofului Roșu - s.

DISCOVERY

10,00 Universul misterios al lui Arthur C. Clarke: La frontiera morții
10,30 Expediție în Antarctica
11,25 Automobile în top: Mercedes Benz
11,50 Povestiri despre supraviețuire
12,20 Dincolo de anul 2000
12,45 Lumea viitorului
13,40 Pasul următor
14,10 Șoferi de camioane
15,05 Știința urmelor
16,15 Un râu, undeva: Turneffe
16,40 Primele zboruri
17,10 Flightline
17,35 Aventuri la pescuit cu Rex Hunt
18,00 Inventatorii: Babic
18,30 Magazin Discovery
19,00 Echipa timpului: Downpatrick
20,00 Medici veterinari
20,30 Pădurea de cenușă
21,30 Știrile Discovery
22,00 Școala de scufundători
22,30 Veterinari în Africa
23,00 Vânătorul de crocodili
0,00 Accidente auto
1,00 Tancurile
2,00 Secretele rechinilor
3,00 Știrile Discovery
3,30 Confesiuni

TV INTERNAȚIONAL

21,30 S-a întâmplat... azi
21,35 Revista presei
21,40 Vox Populi
21,45 De la cincinal ... la capital
22,00 Jurnal * Curs valutar * Meteo
22,40 Lumea și noi
23,10 Ecoturism
23,40 Delicatețea talentului
0,40 Omul și arta sa

ATOMIC TV

7,00 Selector
10,25 Reactor - rel.
10,30 File de poveste - rel.
11,00 Atomix cu Ina- rel.
14,00 Interactiv
15,55 Reactor
16,00 Aria 52 - rel.
17,00 Selector
19,00 Atomix cu Dinu
21,55 Reactor
22,00 Cinematomic
22,30 High action adrenaline
23,00 Rockada
0,00 Insomnia

TV 2

7,10 Lumea satului; 7,25 Aerobic; 7,30 Bună dimineața; **9,30 Bogați și frumoși** - s.; **9,55 Riviera** - s.; 10,25 De-a lungul firului de păr; 10,50 Adrenalină; 11,20 Ajută-te singur; 11,50 Ofertă directă; **12,45 Airport** - s; **13,10 În trei** - s.; **13,35 Riviera** - s.; **14,00 Evadare din Grecia** - f. Franța cu Romy Schneider, Philippe Noiret; **15,45 Bogați și frumoși** - s.; **16,10 Super echipa** - s.; **17,00 Sunset Beach** - s.; **17,45 Samantha** - s.; **18,40 Luz Maria** - s.; 19,30 Fapte; 20,00 Roata norocului; **20,30 Rosalinda** - s.; **21,00 Urmă fierbinte** - s.; **21,55 J.A.G.** - Justiție militară - s.; 22,45 Bună seara, Ungaria; **23,30 Foc!** - s.; 0,25 Inamici jurați; 1,20 Internet

PRO 7

7,05 Taff - magazin; 7,30 Morning Show; **8,45 Simpsonii** - s.; **9,10 Roseanne** - s; **9,45 Mallorca** - s.; **10,15 Vârstă nepotrivită** - comed. SUA 1992 cu Diane Sakinger; **12,00 Diagnostic** - crimă - s.; **13,00 Matlock** - s.; 14,00 Sam - magazin; 15,00 Talkshow-uri; 18,00 Taff - magazin; **18,25 Simpsonii** - s.; **19,00 Familia Bundy** - s.; **19,30 Roseanne** - s.; **20,00 Mallorca** - s.; 20,30 Știri; 20,50 Galileo - magazin științific; **21,15 Străzile Berlinului** - s.; 23,20 Reportaj - Curse hipice în Baden-Baden; 0,00 History - doc.; **0,25 Millenium** - s.; **1,20 Dosarele X** - s.; **2,25 Pericol iminent** - s.;

RTL

7,00 Șapte fix; 7,30 Bună dimineața!; 8,00 Opt fix; **8,30 Bogați și frumoși** - s.; **8,55 Între noi** - rel.; **9,25 Vremuri bune, vremuri rele** - s.; 10,00 Dimineața mea - magazin; 11,30 Sabrina talk; 12,30 Duelul familiilor - concurs; 13,00 Magazinul amiezii; 14,00 Talkshow-uri; **18,00 Dădaca** - s.; **18,30 Între noi** - s.; 19,00 Bună seara! - magazinul landurilor; 19,30 Exclusiv - magazinul vedetelor; 19,45 Știri; 20,10 Exploziv - magazin; **20,40 Vremuri bune, vremuri rele** - s.; **21,15 Medicopter 117 - Fiecare viață contează** - s.; **22,15 În numele legii** - s.; **23,15 Quincy** - s.; **0,15 Magnum** - s.; 1,10 Jurnalul nopții; **1,40 Fete de aur** - s;

SAT 1

6,30 Magazin matinal cu sport; **10,00 Misiune imposibilă** - s.; 11,00 **Dragi surori** - s.; 12,00 Talkshow-uri; **16,00 Star Trek** - s.; **17,00 Chicago Hope** - s.; 18,00 Fiecare contra tuturor - concurs; 18,30 Reportaje regionale; 19,00 Judecătoarea Barbara Salesch - show; 19,30 Știri; 19,50 Sport; 19,55 Blitz magazin; 20,15 AXN - magazin; 20,40 E adevărat - incredibil; **21,15 Ucigașul mamei mele** - thriller Germ. 1999; **23,15 Dosarele' 99** - reportaje; 0,15 Harald Schmidt show; **2,15 Frasier** - s.

EUROSPORT

9,30 Raliuri CM; 10,00 Gimnastică artistică CM - Tianjin în direct; 12,30 Moto - MP al Africii de Sud; 13,00 Auto-Raliul San Remo; 13,30 Motorsport FIA-GT; 14,30 Motorsport magazin; 15,00 Tenis - turneu WTA Zürick în direct; 17,00 Tenis - turneu ATP Viena în direct; 20,00 Tenis - WTA Zürich; 21,20 Gimnastică artistică CM - Tianjin (China); 23,30 Raliu CM; 0,00 Box; 1,00 Golf - Williamsburg; 2,00 Auto-raliuri CM;

CONSILIUL LOCAL AL MUNICIPIULUI ARAD

cu sediul în municipiul Arad, B-dul Revoluției nr. 75

Organizează din nou în data de 13.10.1999, ora 11, licitație publică pentru vânzarea terenului în suprafață de 15.000 mp în vederea realizării unui spațiu comercial - supermarket.

Caietul de sarcini și instrucțiunile pentru ofertanți pot fi studiate la sediul Primăriei municipiului Arad, B-dul Revoluției nr. 75, camera 15, începând cu data de 07.10.1999.

La licitație se pot înscrie persoane juridice române.

Ofertele se pot depune în perioada 11.10-12.10.1999, ora 12, la Primăria municipiului Arad - camera 15.

Informații suplimentare la telefon 040-57-280.254.

(973972)

TVR 1

7,00 Matinal național
9,00 TVR Iași
10,00 Gimnastică artistică, concursul feminin pe echipe, în direct
12,30 Marele Jazz - rel.
13,00 TVR Timișoara
14,00 Jurnal
14,15 CiberFan
14,30 Gimnastică artistică, concursul masculin pe echipe, în direct
17,00 Dor
17,30 Scuzați! Pardon! Mersi!
18,00 Corect!
18,05 Jumătatea ta
19,00 Avanpremieră: Știri
19,05 Sunset Beach - ep. 547
19,55 Amintiri din secolul XX
20,00 Jurnal * Meteo * Sport
21,00 Joe Kidd - western, SUA, 1972, cu Clint Eastwood
22,30 Nu trageți!
22,45 Jurnalul de noapte
22,55 A-Facerea
23,55 Gimnastică artistică

TVR 2

7,00 TVM * Telematinal
8,00 Desene animate
8,50 Emisiune pentru copii
10,15 Limbi străine: engleză
10,40 O familie ciudată - rel.
11,10 Desene animate
12,00 Față în față cu autorul
13,10 Mistere și minuni
14,00 Conviețuiri
15,00 Desene animate
15,50 Obsesia - s.
16,45 Santa Barbara - s.
17,20 Tribuna partidelor parlamentare
17,50 Wagner - s.
18,45 Știri bancare
19,00 Autograf muzical
19,30 Universul cunoașterii
20,30 La plăcinte ... înainte
22,00 Credo
23,00 Preotul și cârciumărița - rel.
23,50 Integrale - rel.
0,35 TVM * Mesager

PRO TV

7,00 Bună dimineața, Pro TV e al tău!
10,00 Tânăr și neliniștit - rel.
11,00 Bani murdari - rel.
12,30 Royal Canadian Air Farce - ep. 7
12,55 Știrile PRO TV * O propoziție pe zi
13,05 Babylon V - s.
13,50 Ani de liceu - s.
14,15 Miracolul tinereții - s.
14,45 Familia Bundy - s.
15,15 Aripile pasiunii - s.
16,00 Tânăr și neliniștit - ep. 852
17,00 Știrile Pro TV * O propoziție pe zi
17,30 Rosalinda - ep. 27, 28
* Extragerea cărții poștale „Te uiți și câștigi"
19,30 Știrile PRO TV
20,30 Melrose Place - s.
21,30 Mercenarii - ep. 34
22,25 Știrile PRO TV
22,30 Chestiunea zilei
23,30 Știrile Pro TV
0,00 Criminaliștii - ep. 22
1,00 Știrile Pro TV
1,30 Chestiunea zilei - rel.
2,30 Cine-i șeful - ep. 137
3,00 Accapulco Heat - ep. 16
4,00 Poltergeist - pe tărâmul groazei - ep. 7

TV ACASĂ

6,00 Maria - s.
6,50 Acasă la bunica - rel.
7,00 Renzo și Adriana - rel.
7,50 Preciosa - rel.
8,45 Căsuța poveștilor - rel.
9,15 Înger sălbatic - rel.
10,10 Lanțurile iubirii - rel.
11,00 Dragoste și putere - rel.
11,45 Sânge din sângele meu - rel.
12,20 Julia - rel.
14,15 Nimic personal - s.
15,00 Viața noastră - s.
16,00 Preciosa - s.
17,00 Cartea cărților - des. anim.
17,25 Vremea de acasă
17,30 Dragoste și putere - s.
18,20 Acasă la bunica
18,30 Renzo și Adriana - s.
19,25 Vremea de acasă
19,30 Lanțurile iubirii - s.
20,20 Somn ușor!
20,30 Înger sălbatic - s.
21,30 Sânge din sângele meu - s.
22,25 Vremea de acasă
22,30 Reuniunea - comedie, Anglia, 1992

ANTENA 1

7,00 Observator
8,00 Dimineața devreme
10,00 Știri
10,15 Colivia de aur - s.
11,00 Inspirația Carolinei - s.
12,00 Baywatch Nights - s.
13,00 Știrile amiezii
13,15 Viitorul începe azi - rel.
14,00 Esmeralda - s.
15,00 Luz Maria - ep. 108, 109
17,00 Știrile amiezii
17,25 Elena, viața mea - ep. 94, 95
19,00 Observator
20,00 Vijelia albă - acțiune, SUA, 1996
22,30 Observator
23,00 Marius Tucă show
0,00 Frăția dreptății - dramă, SUA, 1986
2,00 Observator
2,30 Inspirația Carolinei - rel.
3,00 Elena, viața mea - rel.
5,00 Dallas - s.

TV ARAD

7,00 Observator
8,00 Știri TVA - rel.
8,30 Divertisment
10,00 Știri
10,15 Colivia de aur - s.
11,00 Inspirația Carolinei - s.
12,00 Baywatch Nights - s.
13,00 Știrile amiezii
13,15 Viitorul începe azi - s.
14,00 Esmeralda - s.
15,00 Luz Maria - s.
17,00 Știri
17,25 Divertisment
18,00 Mileniul Trei
18,20 Anunțuri
18,30 Știri TVA
19,00 Observator
20,00 Poliția 955
21,20 Anunțuri - rel.
21,30 Știri TVA - rel.
22,00 Observator
22,30 Marius Tucă Show
În continuare, program identic cu cel al Antenei 1

TV INTERSAT

8,55 Deschiderea programului
9,00 Intersat Music
9,30 Departe de casă - film
11,00 Știrile Intersat
11,30 Dulce ispită - s.
12,15 Lumea adâncurilor
12,30 Transformările - film
14,00 Dana Lasc și invitații săi - rel.
15,00 Săptămâna sportivă arădeană
16,00 Promisiuni - film
17,30 Desene animate
18,00 Emisiune în lb. sârbă
18,30 Obiectiv economic
18,45 Știrile Intersat
19,20 Dulce ispită - s.
20,05 Mistere, farmece și miracole
20,30 Aradul prin gaura cheii - în direct
22,00 Alianță finală - film
23,30 Știrile Intersat
0,00 Erotica
0,45 Închiderea programului

ANIMAL PLANET

8,00 În lumea animalelor: Spectacolul urșilor
8,55 Spectacolul naturii
9,50 Lassie - s.
10,45 Povestiri de la grădina zoologică
11,40 Medic de animale - 3 ep.
13,05 Păduri de cenușă
14,00 Salvați și salvatori - 2 ep.
15,00 Reportaje de la grădina zoologică
16,00 Totul despre câini: Dalmațienii
17,00 Cazurile judecătorului Wapner - 2 ep.
18,00 Medic de animale - 2 ep.
19,00 Spectacolul naturii - 2 ep.
20,00 Salvați și salvatori
21,00 Vieți sălbatice
22,00 Elefanții de pădure
23,00 Africa neîmblânzită: Moartea lui Simba
0,00 Urgențe veterinare - 2 ep.
1,00 Apel de urgență
1,30 Urgențe veterinare
2,00 Medic de animale

BUDAPESTA 1

6,42 Magazin matinal; 6,45 Lumea satului; 7,00 Emisiune informativă; **10,05 Vin și putere** - s.; **11,00 Regele pampasului** - s.; **12,10 Casa pădurarului din Falkenau** - s.; 13,00 Știri; 13,30 Magazin informativ; 14,05 Magazinul minorităților; **15,05 Senzație** - s. Canada; 15,50 MC; **16,00 Secretele nisipului** - s; 16,30 Tabăra copiilor; 17,00 Thalassa - Marea; **17,35 Vis californian** - s.; **18,00 Fam. Mezga** - des. anim.; 18,30 Cronică catolică; 18,50 Jurnale regionale; 19,00 Știri; 19,15 Consiliul Europei - doc.; 19,30 Roata timpului; **19,40 Primejdie** - s.; 20,30 Știri, sport; **21,00 Poliția nautică** - s.; 21,50 Tele-noroc; 22,20 Afacere bombă; 23,00 Știri; 23,05 Actual; 23,30 Magazin economic; **24,00 Apărare chinezească** - f. Ungaria.

BUDAPESTA 2

6,45 Viața satului; 7,00 Magazin matinal; 10,00 Operete; **11,00 Cântecul vinului** - s.; **11,25 Paradis tatuat** - s.; 12,00 Magazin de modă; 12,35 Emisiune cu Törőcsik Mari; **13,00 Vin și putere** - s; 14,00 Actual; 14,20 Studio deschis; 14,30 Magazin informativ; 15,00 Literatura maghiară; 15,25 Arboretum - cel de la Jeli; **15,45 Scrisori anonime** - teatru tv.; 17,00 Strada școlii; 18,30 Salon maghiar; 19,00 Gimnastică - CM; 20,40 Desene animate; 21,00 Știri, sport; 21,30 Soartă de tigru - doc.; 22,20 Soluție 2000; **22,40 Arma destinului** - f. SUA, cu Gilbert Cates;

VĂ RECOMANDĂM

TVR 1 - 21,00 Joe Kidd - western

Clint Eastwood joacă rolul eroului singuratic și tăcut al unui mercenar angajat de un mare proprietar de pământ mexican să înăbușe revolta unor țărani. Joe la început e străin de problemele pionilor. Apoi însă...

ACASĂ - 22,30

Reuniunea - comedie/dramă

Împrăștiați de soartă în toate colțurile lumii, foștii membri ai unei trupe de teatru londoneze - Andrew, Carol, Sarah, Roger, Mary și Maggie - primesc din partea bogatului lor prieten Peter Morton invitația de a se reuni la proprietatea acestuia din New York, de Anul Nou, după un deceniu în care nu s-au mai văzut unii cu alții. Motiv pentru amuzante aduceri aminte, dar și pentru palpitante peripeții, căci fiecare caută să răzbune ocaziile pierdute în trecut. Gagurile se țin lanț în această producție britanică în care umorul este de cea mai bună factură.

PRIMA

7,00 Emisiune pentru copii
11,00 Duminica la prânz
12,00 Vacanță à la Petrișor - rețete culinare cu Petrișor Tănase
12,30 Românie, Românie...
13,30 Tradiții
14,00 Cinemagia
14,30 Film artistic
16,00 Celebri și bogați - ep. 167
17,00 Sitcom
17,30 Chic - emis. de modă
18,00 Focus * Sport * Meteo * Clip Art
18,35 Film serial
20,15 Film artistic
22,15 Focus plus
22,45 Revista presei
23,00 Film artistic
1,00 Focus plus - rel.
1,30 Cinemagia - rel.

TELE 7 ABC

8,00 Știri
8,20 Țara spiridușilor - rel.
9,30 Mica publicitate - f., rel.
11,00 Globetrotter - rel.
12,00 Cântecul și casa lui
13,00 Ora unu a venit
15,00 Drumuri printre amintiri
15,30 Cutia muzicală
16,00 Celebritate - ep. 127
17,00 Forța destinului - cu Urania
18,00 Portretul unui artist
18,55 Pariul Trio
19,00 Dincolo de anul 2000 - doc.
20,00 Actualitatea Tele 7
20,30 Documentar
21,00 Dintre sute de ziare
21,35 Pariul Trio
21,40 Loto
22,45 Fete emancipate - comed. SUA, 1993, cu Daphne Zuniga, Virginia Madsen
23,15 Gala Tele 7
0,00 Știri

HBO

10,00 Dragă, am micșorat copii - s.
10,45 Hot Boyz - f. SUA, 1999
12,30 Zeus Și Roxanne - comed. SUA, 1996
14,15 Lexx - s.
15,00 Coșmar înainte de Crăciun - f. animație SUA, 1993
16,15 Șapte ani în Tibet - f. SUA,1 997, cu Brad Pitt; regia Jean Jacques Annaud
18,30 Detectivul Fantomă - comed. SUA,1 997
20,30 Regele popicelor - comed. SUA, 1996, cu Woody Harrelson, Randy Quaid
22,30 Crimă la nr. 1600
0,15 Așa e viața - comed. SUA, 1998

DISCOVERY

10,00 Cu Arthur C. Clarke în lumea puterilor stranii
10,30 Povestiri despre supraviețuire în Australia
10,55 Automobile în top
11,25 Lotus Elise
12,20 Știința modernă: Sex Appeal
12,45 Pasul următor
13,15 Specialiștii: Lunetiștii
14,10 Jurassica-Cimitirul african
15,05 Noi descoperiri
16,15 Magic și divin
17,10 Aventuri în Australia
17,35 Aventuri la pescuit
18,00 Cele mai moderne avioane: Pe mare
19,00 Mașini extreme
20,00 Vânătorul de crocodili
21,00 Veterani în Africa
21,30 Școala de scufundări - s.
22,00 În căutarea civilizațiilor dispărute
23,00 Povestea unei tornade
0,00 Mari cutremure
1,00 Planeta dezlănțuită
2,00 Imperiul solar: Nașterea unei stele
3,00 Arca dispărută

TV INTERNAȚIONAL

21,30 S-a întâmplat... azi
21,35 Revista revistelor
21,40 Viața spirituală
22,00 Jurnal * Meteo
22,30 De luni până duminică - talk-show cu Mircea Radu
23,15 Un secol de cinema: **Pasaj - f. România, 1991**, cu Marian Râlea, Maia Morgenstern, Mitică Popescu, regia George Bușecan

ATOMIC TV

7,00 Selector
11,00 Cybernet
11,30 Atomic Café - rel.
12,00 Reactor
12,30 Turnul Londrei - rel.
13,30 Hai Hui
14,00 Interactiv
16,00 Selector
18,30 Atomix cu Michelle
21,30 Concert
22,30 Album Show
23,30 Insomnia

TV 2

7,00 Gânduri de dimineață; 7,30 Grădina zoologică în rucsac; 8,00 Matineu TV; 10,00 Desene animate; **12,00 Liceenii** - s.; **12,25 Madison** - s.; 12,50 Ura, călătorim! - magazin turistic; 13,20 Lumea sălbatică - doc.; **14,15 Întâlnirea clasei**; **16,15 Mac Gyver** - s.; **17,10 Super echipa** - s.; **18,05 Misiune imposibilă** - s.; 19,00 Fapte; **20,00 Luz Maria** - s.; **21,00 Kindergarten Cop - comed. polițistă SUA**, cu Arnold Schwarzenegger; 23,10 Friderikusz subiectiv; 0,05 Gol! Gol! Gol!; 0,55 Attila, biciul lui Dumnezeu - operă rock

PRO 7

7,25 Desene animate; **10,15 Lois și Clark** - s.; 12,15 Cinema TV magazin; **13,05 Marele cutremur din Los Angeles - dramă SUA, 1990** - I; **15,05 Marele cutremur - p. 2**; **16,55 Pensacola** - s.; **17,55 Lupii albi - f. av. SUA, 1993**, cu Matt McCoy; 19,30 Max - magazin; 20,00 Lumea minunilor; 20,30 Știri; 10,45 Lumea minunilor; **21,15 Bandits - f. acț. Germania, 1996**; 23,30 Focus TV - magzain; **0,30 Cyborg -. f. S. F. SUA, 1989**, cu Jean Claude VanDamme; **1,50 Operațiunea Noah - f.**, rel.

RTL

6,30 Desene animate; 8,30 Disney Club; **10,15 Detectivul** - s. SUA, 13/1; **12,05 Echipa A** - s.; 13,20 Parada filmelor Disney; **13,45 Întâlnire cu fiica președintelui - comed. SUA, 1998**, cu Will Friedl; **15,20 Sliders** - s.; **17,05 Hercules** - s.; **17,50 Robin Hood** - s.; 18,45 Exclusiv - mag.; 19,45 Știri, sport; 20,10 Telefonul de urgențe - rep.; **21,15 Corinna, Corinna - comed. SUA, 1994**, cu Whoopi Goldberg; 23,25 Spiegel TV; **0,45 South Park** - s.; 1,10 Un show de 100.000 DM; 0,10 S-a născut un copil - rep.

SAT 1

8,45 Weck up; 9,45 Show-ul săptămânii; **10,45 Alf - s.; 11,15 Mac Gyver - s.; 12,15 Sezon în Salzburg - comed. Austria, 1961; 14,15 Aventurile contelui Bobby - comedie Austria, 1961; 16,15 În slujba reginei - f. av. Anglia, 1957**, cu Louis Jourdain, Brenda Lee; **18,00 VIP - s.**, cu Pamela Anderson; 19,05 Blitz - mag.; 19,30 Știri; 20,00 Secretele marilor magicieni; 21,15 Dulcea răzbunare - show; **23,15 Cartierul St. Pauli - s.; 0,00 Planetopia;** 0,45 News & Stories

EUROSPORT

8,30 Moto - CM de superbike; 9,30 Moto - superbike în direct; 10,30 Ciclism CM pe șosea - fond femei în direct; 11,00 Moto - MP al Africii de Sud, în direct; 12,00 Moto - MP al Africii de Sud; 16,00 Ciclism CM - pe șosea fond bărbați, în direct; 18,00 Rugby CM; 18,30 Rugby: Irlanda-Australia; 18,45 Tenis - turneu ATP Basel, finala; 21,00 Fotbal - preliminarii Euro 2000; 0,00 Sportcentre; 0,15 Auto - Le Mans Series, Laguna Seca (SUA) în direct; 1,00 Rugby CM, selecțiuni.

LINFLEUR ROM.
Arad, Str. Independenței. Nr. 3
Anunță pe toți cei care și-au depus cereri de înscriere la cursul pentru mecanici mașini de cusut, să se prezinte la sediul societății susmenționate, în data de 14.10.99, orele 10,00.
Informații telefon: 289244.
(5224436)

S.C. ZAHĂR S.A. ARAD
str. Bogdan Voievod nr. 14, telefon 246707, 243532, 243410 int. 117-118
● Vine timp de 10 zile tăiței de sfeclă (borhot) la prețul de 25.000 lei/tonă, loco depozit încărcat în mijloace de transport.
● Vinde zahăr la cele mai mici prețuri, acordând facilități în funcție de cantitatea livrată și termenul de plată.
(974067)

TVR 1

12,00 Surprize, surprize - rel.
14,00 Jurnal
14,15 TVR Craiova
15,00 Pro Patria
16,00 Emisiune în limba maghiară
17,30 Agenția de plasare
18,00 Corect!
18,05 Jumătatea ta
19,00 Avanpremieră Știri
19,05 Sunset Beach - ep. 546
19,55 Amintiri din secolul XX
20,00 Jurnal * Meteo * Sport
21,00 Felicity - ep. 3
21,45 FBI - C16 - ep. 3
22,35 Cu ochii'n 4
23,20 Jurnalul de noapte
23,30 Recurs la morală
0,30 Marele Jazz

TVR 2

12,00 Casa Albă
12,55 Un zâmbet, o glumă...
13,10 Mistere minuni - doc.
14,00 Conviețuiri
15,00 Delfi și prietenii săi - d.a.
15,50 Obsesia - s.
16,35 Santa Barbara - s.
17,20 Pelerinaje
17,50 Wagner - ep. 7
18,45 Știri bancare
19,00 Oameni care au fost
19,30 Mapamond
20,00 Dincolo de nisipuri - dramă, România, 1974
21,50 Biserici care așteaptă - Sarasău
22,05 Marile meciuri - echipa României la CM de fotbal din SUA
0,35 TVM * Mesager

PRO TV

7,00 Bună dimineața, PRO TV e al tău!
10,00 Tânăr și neliniștit - rel.
11,00 **Amantul** - rel.
12,30 Royal Canadian Air Frace - s.
12,55 Știrile Pro TV * O propoziție pe zi
13,05 Babylon V - s.
13,50 Ani de liceu - s.
14,15 Miracolul tinereții - s.
14,45 Familia Bundy - s.
15,15 Aripile pasiunii - s.
16,00 Tânăr și neliniștit - ep. 851
17,00 Știrile Pro TV * O propoziție pe zi
17,30 Rosalinda - ep. 26
18,30 Inimă de țigancă - ultimul episod
* Extragerea cărții poștale „Te uiți și câștigi"
19,30 Știrile Pro TV
20,30 Bani murdari - thriller, SUA, 1998
22,25 Știrile Pro TV
22,30 Chestiunea zilei
23,30 Știrile Pro TV * Profit * O propoziție pe zi
0,00 Criminaliștii - s.
1,00 Știrile Pro TV

TV ACASĂ

6,00 Maria - s.
8,45 Căsuța poveștilor
9,15 Înger sălbatic
10,00 Acasă la Janine cu Ruxandra Săraru - rel.
10,40 Doctorul casei - rel.
11,10 Micuțele doamne - rel.
12,10 Jackie Collins: Hollywood - rel.
12,40 Medicamente periculoase II - rel.
14,15 Nimic personal - s.
15,00 Viața noastră - s.
16,00 Preciosa - s.
17,00 Cartea cărților - des. anim.
17,25 Vremea de acasă
17,30 Dragoste și putere - s.
18,20 Acasă la bunica - rețeta culinară
18,30 Renzo și Adriana - s.
19,25 Vremea de acasă
19,30 Lanțurile iubirii - s.
20,20 Somn ușor!
20,30 Înger sălbatic - s.
21,30 Sânge din sângele meu - s.
22,30 Julia - dramă, SUA, 1977

ANTENA 1

7,00 Observator
8,00 Dimineața devreme
10,00 Știri
10,15 Colivia de aur - s.
11,00 Inspirația Carolinei - s.
11,30 O femeie puternică - dramă, Canada, 1994
13,00 Știrile amiezii
13,15 Viitorul începe azi - s.
14,00 Esmeralda - s.
15,00 Luz Maria - s.
17,00 Știri
17,25 Elena, viața mea - ep. 92,93
19,00 Observator
20,00 Pericol iminent - s.
20,50 Dublă identitate - s.
21,40 Prezentul simplu
22,00 Observator
22,30 Marius Tucă show
0,00 Scandal în cercuri înalte - suspans, SUA, 1989
2,30 Observator - rel.
3,00 Elena, viața mea - rel.
5,00 Dallas - s.

TV ARAD

7,00 Observator
8,00 Știri TVA - rel.
8,30 Emisiune în limba bulgară
8,50 Anunțuri
9,00 Divertisment
10,00 Știri
10,10 Colivia de aur - s.
11,00 O femeie puternică - f. av. Canada
13,00 Știrile amiezii
13,15 Viitorul începe azi - s.
14,00 Esmeralda - s.
15,00 Luz Maria - s.
17,00 Știri
17,25 Divertisment
18,00 Studioul artelor
18,20 Anunțuri
18,30 Știri TVA
19,00 Observator
20,00 Divertisment
21,20 Anunțuri - rel.
21,30 Știri TVA - rel.
22,00 Observator
22,30 Marius Tucă Show
În continuare, program identic cu cel al Antenei 1

TV INTERSAT

8,55 Deschiderea programului
9,00 Intersat Music
9,30 Coyote - film
11,00 Știrile Intersat
11,30 Astronomii - film
12,30 Les Patterson salvează lumea - film
14,00 Intersat Sport Show
15,00 Aventuri americane
15,30 Safari
16,00 Departe de casă - film
17,30 Desene animate
18,00 Săptămâna sportivă arădeană
18,30 Lumea adâncurilor
18,45 Știrile Intersat
19,20 Dulce ispită - s.
20,05 Mistere, farmece și miracole
20,30 Dana Lasc și invitații săi - în direct
22,00 Transformările - film
23,30 Știrile Intersat
0,00 Erotica
0,45 Închiderea programului

ANIMAL PLANET

8,00 În lumea animalelor: Planeta delfinilor
8,55 Spectacolul naturii: Baja, Rincon de la Vieja
9,50 Lassie - s
10,45 Povestiri de la grădina zoologică
11,40 Medic de animale
13,05 Ursul polar
14,00 Salvați și salvatori
15,00 Vedete necuvântătoare
15,30 Reportaje de la grădina zoologică
16,00 Ham! Viață de câine
17,00 Cazurile judecătorului Wapner - 2 ep.
18,00 Medic de animale - 2 ep.
19,00 Spectacolul naturii: 2 ep.
20,00 Salvați și salavtori
21,00 Universul naturii: Pentru țară și regină
22,00 Vânătorul de crocodili: Reptilele din adâncuri
23,00 Aveți milă de crocodili
23,30 Povestiri neobișnuite: Crocodili
0,30 Urgențe veterinare - 2 ep.
2,00 Medic de animale

BUDAPESTA 1

6,42 Lumea satului; 7,00 Magazin matinal; **10,05 Vin și putere** - s.; **11,00 Regele pampasului** - s.; **12,10 Casa pădurarului din Falkenau** - s.; 13,00 Știri; 13,30 Magazin informativ; 14,00 Magazinul țiganilor și slovacilor; 15,05 Senzație; **16,00 Secretele nisipiului** - s.; **16,30 Șaisprezece** - s. Anglia; 17,00 Thalassa - magazin; **17,35 Vis californian** - s.; 18,00 Clipele norocului; 18,30 Rămâi cu noi!; 18,35 Colegiul piarist din Debrețin; 18,50 Jurnale regionale; 19,00 Știri; 19,15 Soluții 2000; 19,35 Roata timpului; **19,40 Primejdie** - s.; 20,30 Știri; **21,00 Vizitatorul** - s.; 21,45 Următorul, vă rog!; 22,00 Sic; 22,30 Doamnele aleg - Unde începe erotismul?; 23,00 Știri; 23,30 Salon maghiar; **23,55 Pizzicato** - f., Italia, cu Anna Dimitri

BUDAPESTA 2

6,45 Lumea satului; 7,00 Magazin matinal; 10,05 Operete; **11,00 Cântecul vinului** - s.; **11,25 Paradis tatuat** - s; 12,00 Boutique muzical; 12,50 Valori de patrimoiu; **13,00 Ținutul dorințelor** - s.; 13,55 Mediamix; 14,30 Mag. informativ; 15,00 Festivalul internațional al circului XXI; 16,00 Jurnal parlamentar; 17,00 Strada școlii; 18,30 În vizor; 19,00 Baschet feminin; 20,40 Desene animate; 21,00 Știri, sport; 21,30 **Europa liberă** - doc. 2-1; 22,20 Cheful tinerilor; **22,45 Omul singuratic al lui Dumnezeu** - f. SUA; 0,25 Ora de închidere

VĂ RECOMANDĂM

HBO - 20,30
Guvernantă - dramă

Rosina, o americancă, a trăit toată viața într-o „colivie de sticlă" răsfățată de tatăl ei. Acesta moare într-un accident și fata își schimbă complet viața. Așa ajunge guvernantă la o familie din Scoția. Unde, firesc, se îndrăgostește de stăpânul castelului.

ACASĂ - 22,30
Julia - dramă/ ecranizare

Palmares - 3 Oscaruri și alte 8 nominalizări, 4 BAFTA și încă 6 nominalizări, 2 Globuri de Aur plus 4 nominalizări, Premiul Societății Britanice a directorilor de imagine, 3 premii ale Asociației criticilor de film din Los Angeles, Premiul criticilor de film din New York. Filmul a fost unul dintre marile hit-uri mondiale în 1977.

Ecranizare a memoriilor Lillianei Hellman, „Pentimento", o dramă politică, care se constituie într-un adevărat studiu-școală asupra imaginii de film, semnată de Douglas Slocombe. Scenariul lui Alvin Sargent focalizează pe prietenia de o viață dintre două femei, cu formație și idealuri foarte diferite: Lillian, bogată și de familie bună, și Julia, activistă germană împotriva nazismului.

PRIMA

7,00 Karaoke show - rel.
8,00 Dimineața cu Prima * Știri, reportaje, meteo, muzică și concursuri
12,00 Nadine show - rel.
13,00 Show-ul de noapte - rel.
15,00 Viața în direct - talk show pe teme sociale
16,00 Focus
16,15 Celebri și bogați - s.
17,15 Nadine show
18,00 Focus * Sport * Meteo * Clip Art
18,15 CLIP ART
19,00 Românie, Românie...
19,15 Karaoke show
20,15 Dosarele Y
21,00 Film serial
22,00 Românie, Românie...
22,15 Focus Plus
22,45 Revista presei
23,00 Politica de mâine
1,00 Film artistic
2,30 Focus Plus - rel.

TELE 7 ABC

7,00 Știri
7,10 Bună dimineața, România
9,00 Forța destinului - rel.
10,00 Știri
10,15 Teleshopping
10,30 Dintre sute de ziare - rel.
11,30 Rendez-vous la Tele 7 - rel.
12,30 Documentar
13,00 Ora unu a venit - rel.
15,00 Știri
15,25 Post Meridian
16,30 O singură viață - s.
17,30 Documentar
18,00 Știri
18,10 Lou Grant - s.
19,00 Pronosport
19,05 Secția de poliție - s.
20,00 Actualitatea Tele 7
20,30 Documentar
21,00 Dintre sute de ziare
22,00 Dincolo de stadion
23,30 Cutia muzicală - rel.
0,00 Știri
0,30 Ora H - emis. de confesiuni
2,00 Actualitatea Tele 7 - rel.
2,35 Documentar - rel.
3,00 Dincolo de stadion - rel.
4,40 Secția de poliție - rel.

HBO

10,00 Umbra și întunericul - acțiune, SUA, 1996
11,15 Pe urmele criminalului - thriller, SUA, 1995
13,15 Suspecții - thriller, SUA, 1999
14,45 Un alt început - dramă, SUA, 1996
16,45 Al șaselea jucător - comedie, SUA, 1997
18,30 Răscumpărarea - thriller, SUA, 1996
20,30 Guvernanta - dramă, SUA, 1998
22,30 Totul despre sex - s.
23,00 La pândă - acțiune, SUA, 1993
0,45 Afacerea Pandora - acțiune, SUA, 1997

DISCOVERY

10,00 Universul misterios al lui Arthur C. Clake
10,30 Magic și divin
11,25 Automobile în top
11,50 Povestiri despre supraviețuire
12,20 Dincolo de anul 2000
12,45 Animal X
13,15 Stare de alertă
13,40 Pasul următor
14,10 Știință modernă
15,05 Nebuni pe roți
16,15 Un râu, undeva: Bhutan
16,40 Primele zboruri
17,10 Flightline
17,35 Aventuri la pescuit cu Rex Hunt
18,00 Confesiuni: Avionul
18,30 Avanpremiera Discovery
19,00 Echipa timpului: Aston Eyre
20,00 Medici veterinari
20,30 Vara africană
21,30 Magazin Discovery
22,00 În interiorul navetei spațiale
23,00 Compania
0,00 Titanic
1,00 Un secol de război
2,00 Din lumea supranaturalului: Fiara de la Bodmin Moor; Pasărea tunetului
3,00 Magazin Discovery
3,30 Cazuri celebre de supraviețuire: Vulcanul morții

TV INTERNAȚIONAL

21,30 S-a întâmplat... azi
21,35 Revista presei
21,40 Info editorial
21,45 Lunetist de elită
22,00 Jurnal * Curs valutar * Meteo
22,40 Destinul unei națiuni
23,10 În flagrant
23,55 Dor - mag. folcloric

ATOMIC TV

7,00 Selector
10,00 Reactor
10,30 Hai Hui - rel.
11,00 Atomix cu Oana - rel.
14,00 Interactiv
15,55 Reactor
16,00 Romanian Top 100 - rel.
18,00 Selector
19,00 Atomix cu Ina
21,55 Reactor
22,00 South Park - des. anim.
22,30 File de poveste - rel.
23,00 Aria 52
0,00 Insomnia

TV 2

7,10 Lumea satului; 7,30 Magazin matinal; **9,30 Bogați și frumoși** - s.; **9,55 Riviera** - s.; 10,25 Friderikusz Subiectiv; 11,20 Salon auto 2000; 11,50 Magazin economic; 12,20 Modă; **12,45 Clinica animalelor** - s; **13,10 În trei** - s; **13,35 Riviera** - s.; **14,00 Născut joi** - f. SUA, cu Gena Rowlands, Don Murray; **15,45 Bogați și frumoși** - s.; **16,10 Super echipa** - s.; **17,00 Sunset Beach** - s.; **17,45 Samantha: Venezuela** - s. ep. 1; **18,40 Luz Maria** - s.; 19,30 Fapte; 20,00 Roata norocului; **20,30 Rosalinda** - s.; **21,00 Nord și Sud** - s.; 22,45 Bună seara, Ungaria!; 23,30 În doi - em. lui Silagyi Janos; 0,15 Magazin cultural; 1,00 Știință pe Internet; 1,35 Cronica Dunării

PRO 7

7,05 Taff - magazin; 7,30 Morning Show; **8,45 Simpsonii** - s.; **9,25 Roseanne** - s.; **9,55 Mallorca** - s.; 10,30 Andreas Türk Lovestories; 11,30 Talk, talk, talk; **12,00 Diagnostic: crimă** - s.; **13,00 Matlock** - s.; 14,00 Sam - magazinul amiezii; 15,00 Talkshow-uri; 18,00 Taff - magazin; **18,25 Bill Cosby show** - s.; **19,00 Fam. Bundy** - s.; **19,30 Roseanne** - s.; **20,00 Mallorca** - s.; 20,30 Știri; 20,50 Galileo - magazin; **21,15 Dosarele X** - s.; **22,20 Pericol iminent** - s.; 23,20 TV Total - show; 0,15 Comedy Club; **0,50 Chaos City** - s.; **1,15 Seinfeld** - s; 1,40 Cinema TV

RTL

7,00 Magazin matinal; 7,30 Bună dimineața; 8,00 Magazin matinal; **8,30 Bogați și frumoși** - s.; **8,55 Între noi** - s.; 10,00 Dimineața mea - magazin; 11,30 Sabrina talk; 12,30 Duelul familiilor - concurs; 13,00 Magazinul amiezii; 14,00 Talkshow-uri; **18,00 Dădaca** - s.; **18,30 Între noi** - s.; 19,00 Bună seara - magazinul landurilor; 19,30 Exclusiv - magazin; 19,45 Știri; 20,10 Explosiv; **20,40 Vremuri bune, vremuri rele** - s.; **21,15 Dr. Stefan Frank** - s.; **22,15 După gratii** - s.; 23,15 Extra - magazin; 0,30 Natur Trend; 1,00 Știrile nopții; 1,35 Magazin cultural

SAT 1

6,30 Magazin matinal cu sport; **10,00 Misiune imposibilă** - s.; **11,00 Dragi surori** - s.; 12,00 Talkshow-uri; **16,00 Star Trek** - s.; **17,00 Chicago Hope** - s.; 18,00 Fiecare contra fiecare - concurs; 18,30 Magazin regional; **19,00 Judecătoarea Barbara Salesch** - s.; 19,30 Știri, meteo, sport; 20,00 Blitz magazin; 20,40 E adevărat; **21,15 Benzină în sânge** - s.; 22,15 Toată lumea râde - show; 23,15 Newmaker magazin; 0,00 Spiegel TV Reportaje; 0,35 24 de ore - reporter în acțiune: Regatul St. Pauli; 1,05 Cabaret; **2,15 Star trek** - s.;

EUROSPORT

9,30 Judo CM; 11,00 Fotbal - preliminarii CE 2000; 14,00 Triatlon - Irontown Franța; 15,00 Judo CM; 16,30 Fotbal - calificări CE 2000; 19,30 Sporturi extreme; 20,30 Tenis de masă - Liga campionilor, în direct; 22,30 Auto - FIA GT; 23,30 Auto - Raliul San Remo; 1,30 Moto - MP al Africii de Sud

eta - 2u computer
OFERTĂ SPECIALĂ
- Calculatoare
- Imprimante
- Retele
- Soft
- Service

AMD K6-2 400MHz
VIA MVP3 512K
HDD 4,3GB
16MB SDRAM
FDD 3,5"/1.44MB
PLACĂ VIDEO 4MB
MONITOR 14"
CARCASĂ AT
TASTATURA
MOUSE + PAD
399 USD + TVA
ARAD, CLOSCA 2
Tel./Fax.: 251838
INTRARE DE PE B-DUL REVOLUTIEI

Ofertă excepțională

Doriți un TV color? ▼ Un frigider? ▼ Un radio-casetofon? ▼ O combină muzicală ? ▼ O mașină de spălat ? ▼ O ladă frigorifică? ▼ Un cuptor cu microunde?

NIMIC MAI UȘOR. Apelați urgent la magazinul **COMSIM** (lângă Porțelanul) din Arad, Bd. Revoluției nr. 83, tel. 280817. Orar zilnic 9,00-18,00; sâmbătă 9,00-13,00

● LA PREȚURI: Prețuri mici, prețuri de excepție
● ÎN CÂTE RATE: Produsele se pot cumpăra în 36 de rate
● FĂRĂ AVANS LA CUMPĂRARE!
● Actele pentru cumpărături în rate se fac direct la magazin.
La COMSIM câștigați bani, timp și veți avea produse de o calitate excepțională!
(973865)

UTA MERGE DECIMATĂ LA ALBA IULIA

Avancronica etapei

Un interesant derby se dispută, mâine, în Cetatea Unirii. Din primăvara acestui an, o partidă Apullum Alba Iulia - UTA capătă dimensiuni uriașe. Prima dată, pentru că, în campionatul trecut, a ieșit cu scandal și cu victorie pentru „Bătrâna Doamnă". Mai mult decât atât, arbitrul Lică s-a ales cu recuzarea din partea clubului arădean. A mai fost și o întâlnire Mărginean-Lupaș, din care a sărit ceva scântei, însă trimiterea președintelui „alb-roșu" în tribună a mai calmat spiritele.

A fost și barajul, pierdut de UTA, împotriva Rocarului, capcana întinsă de Gigi Nețoiu nefiind depistată la timp de cei de la conducerea clubului arădean.

Acum, din nou UTA merge la Alba Iulia. De această dată, pentru a juca un meci de campionat. Atmosfera e oarecum liniștită în fieful celor de la Apullum, locul ocupat în clasament fiind mai mult decât liniștitor, iar pentru președintele Mărginean, chiar neașteptat de bun.

Antrenorul Octavian Cojocaru și-a băgat elevii încă de miercuri în cantonament și nu va putea conta în meciul cu UTA pe mai vechii accidentați, Țălnar jr. și Bran. În aceste condiții, primul unsprezece ar arăta astfel: Opric - Didu, Himcinschi, Galeș, Ghiță - Preda, Negrilă, Dogaru, Vlăduleasa- Neagu, Decu.

La UTA, problemele de efectiv îngrijorează conducerea clubului. Rubinacci nu poate conta, în continuare, pe Pap, Diaconescu și Cl. Drăgan, Todea este suspendat pentru cumul de cartonașe galbene, iar, mai nou, Ciba are probleme și este incert. Așa stând lucrurile, UTA merge la Alba Iulia în postura de victimă sigură, mai ales că, niciodată după '92, „Bătrâna Doamnă" nu a fost menajată în Cetatea Unirii. Practic, tehnicianul UTA-ei este condamnat să cârpească un unsprezece, în care s-ar putea să apară și nigerianul Kent. Deci: Huțan-Juncu (Zaha), Botiș, Găman, Panin - Ciba (Baciu), Bogoșel (Mărginean), Almășan, Ciubăncan - Mariș, Kent (Ianu).

Meciul va fi arbitrat de o brigadă bucureșteană, avându-l la centru pe Gheorghe Moise, ajutat de asistenții Adrian Vidan și Constantin Vărzaru. Observatorul FRF vine tot din Capitală și se numește Adrian Rămureanu.

Celelalte meciuri ale etapei a XI-a, care încep la ora 11,00, programează întâlnirile: Drobeta Tr. Severin - Flacăra Rm. Vâlcea, Electro Bere Craiova - Minerul Motru, ASA Tg. Mureș - Gaz Metan Mediaș, U.M. Timișoara - Chimica Târnăveni, „U" Cluj - Corvinul Hunedoara, ARO Câmpulung - Olimpia Satu Mare, „Poli" Timișoara - Jiul Petroșani, F.C. Bihor - Inter Sibiu.

LEO SFÂRA

NWOKO KENT JOACĂ ÎN NAȚIONALA OLIMPICĂ A NIGERIEI

Se pare că UTA a realizat cel mai interesant și tare transfer al anului în România. Venit la Arad încă de miercuri seara, Nwoko Kent a fost prezentat presei ieri, la orele prânzului, la sediul clubului UTA. Nigerianul are 21 de ani, fiind născut la data de 23.XII.1978, măsoară 182 cm, joacă atacant și a marcat într-un sezon și jumătate 32 de goluri pentru echipa mexicană de primă divizie, Atlas Guadalajara. Se întâmpla în campionatul '96 - '97 și turul '97-'98. Kent a venit în Europa la 15 ani, este proprietatea clubului italian Reggiana și a jucat ultima dată, anul trecut, în divizia secundă din Italia, la Fidelis Andria. Este prieten bun cu internaționalii Kanu și West, dar, cel mai important, e component al naționalei olimpice a Nigeriei.

Kent are șase frați, dă în minge foarte bine cu ambele picioare, dar și cu capul și poate juca după orice tactică impusă de antrenor.

Nu este căsătorit, nu are prietenă, dar îl are idol pe „milanezul" Weah. Mănâncă fără pretenții, pentru că, evoluând deja în trei țări, s-a obișnuit să schimbe meniul.

UTA încearcă din răsputeri să-l legitimeze în cursul zilei de astăzi, pentru a fi folosit la Alba Iulia, cu Apullum, deoarece lipsesc din garnitura lui Rubinacci nu mai puțin de cinci jucători. Și încă ceva. Kent a venit în România pe „filiera Piedimonte", iar UTA nu va plăti Reggianei nici un ban, pentru cele două sezoane pe care Kent le va petrece la Arad.

LEO SFÂRA

Lupaș, dar mai ales Piedimonte, „de vină" pentru prezența lui Kent la UTA. Foto: ONORIU FELEA

Baschet masculin - Divizia A

WEST PETROM ARAD - SOCED BUCUREȘTI 78-81 (42-40)

În a doua zi a turneului de baschet masculin desfășurat la Sala „Olimpia" din Timișoara: **West Petrom Arad-Soced București** 78-81 (42-40). Formații și realizatori:

West Petrom: Vereș 16, Marianovic 29 (3x3), Bubanja 15, Apostol 14, Spătar 2, Muntean 2, Szijarto. Antrenor: Dragan Petricevic.

Soced: Iheadindu 9, Melnic 9 (1x3), Dan 13 (1x3), Toader 25, Furtună 2, Fometescu 19 (1x3), Radu 4. Antrenor: Ioan Constantin.

Au arbitrat: Ș. Dabija (București) și A. Cuțov (Tulcea).

*

În celelalte meciuri ale turneului s-au înregistrat următoarele rezultate: Petrom Sibiu-CSU Galați 111-58, „Poli" Iași-Rapid 74-69, West Petrom Arad-Elba Timișoara 62-85 (miercuri), Rapid-CSU Galați 66-63 și Elba-Poli Iași 84-79. (joi).

ADRIAN HĂRȚĂU

CRISTI GUIU ȘI-A ÎNVINS FOȘTII COECHIPIERI

• Turneul de baschet masculin de la Timișoara a debutat cum nu se poate mai rău pentru echipa arădeană West Petrom. După ce în primul turneu al sezonului, cel de la Iași, arădenii au depășit clar Elba Timișoara la o diferență de 18 puncte, în sala „Olimpia" timișorenii și-au luat revanșa, impunându-se la 23 la puncte, ceea ce în final ne-ar putea costa locul în prima grupă valorică. • Partida s-a dovedit echilibrată doar în primele minute 4-7 (min. 3), 16-13 (min. 6), 34-25 (min. 12) după care arădenii nu au mai putut ține pasul cu echipa gazdă. Apărarea West Petrom-ului nu a funcționat mai deloc, în timp ce pe faza ofensivă finalizarea s-a bazat prea mult pe „mâna" lui Marianovic. Acesta a reușit destule puncte, însă cei doi arbitrii, Marinescu și Butuc, au avut grijă să-l „scoată din pepeni" și să-l elimine pentru cinci greșeli personale. • MVP-ul partidei a fost Cristian Guiu, fostul echipier al West Petrom-ului, legitimat în acest sezon la Elba, reușind pe lângă cele 27 de puncte numeroase intercepții și pase decisive. Ambiția și-a spus cuvântul. • Avem speranța că această ambiție va fi preluată și de elevii lui Dragan Petricevic care nu au voie să rateze obiectivul propus, clasarea în grupa valorică 1-8, mai ales după ce și l-au apropiat atât de mult în primele două turnee.

DACIAN TODUȚA

PROGRAMUL COMPETIȚIILOR

◆ Fotbal

Duminică, ora 11, în cadrul Diviziei C, se dispută partidele: **FC Arad Telecom - Telecom Timișoara** și **U. West Petrom Arad - Aurul Brad.**

• În Divizia D, **astăzi, ora 15:** Gloria Arad - Tricoul Roșu, Crișana Sebiș - Frontiera Curtici. **Sâmbătă, ora 11:** Șoimii Lipova - FC Ineu, **de la ora 15:** Șoimii Pâncota-Semlecana Macea, Comera - Păulișana Păuliș, Romvest -Victoria Nădlac, Podgoria Ghioroc - Dacia Beliu. **Duminică, ora 15:** Motorul Arad - Crișul Chișineu Criș. CPL stă.

• În campionatul județean „Onoare": ICRTI - Șimand, Sânmartin - Bârzava, Sântana - Iratoș, Dorobanți - Șiria, Țipari - Șeitin, Vladimirescu - Apateu, A. Ineu - Felnac, Șepreuș - Zăbrani, Zărand - V. Semlac.

• În campionatul județean „Promoție", **Seria A**: Pecica - Horia, Sânleani -Zimand Cuz, Munar - Glogovăț '99, Fântânele - Secusigiu, Arkit - Cruceni, Ususău - Satu Mare. Covăsânț stă. **Seria B:** Nădab - Șicula, Comlăuș-Cermei, V. Berechiu - F.C. Berechiu, Drauț - Socodor. Nadăș stă. **Seria C:** Hălmagiu - Chisindia, Bocsig - Dezna, Buteni - U. Sebiș, Gurahonț - Hășmaș, Lunca Teuzului - D. Sebiș. Vârfurile stă.

◆ Baschet

Sâmbătă, ora 11,30, la Sala Sporturilor „Victoria", în cadrul Diviziei **A la baschet** feminin, are loc meciul: **BC ICIM Arad - Olimpia București.**

◆ Handbal

Sâmbătă, ora 10, la Sala Sporturilor „Victoria": **Traft U.V.V.G. Arad - Rapid CFR 2 București (Divizia B feminin).** De la ora 13: LPS CSS Arad-CSS Turda (jun. II - m.). Duminică, ora 10: **LPS CSS Arad - CSS 2 Comat Baia Mare (jun. I - m)**, de la ora 11,30: **AS Șc. A. Iancu - Șc. Gen. 2 Drobeta Turnu Severin (jun. III - f).**

SEMNAL

HANDBALUL MASCULIN ARĂDEAN ESTE ÎN PRAGUL DEZASTRULUI

După cum am aflat dintr-o convorbire purtată cu președintele grupării de handbal masculin „U" Arbema Arad, dl. Teodor Țucudean, acest club a ajuns într-adevăr într-un moment-limită. Sponsorul principal, Fabrica de bere Arbema, și-a retras sprijinul financiar. În atari condiții echipa este într-o situație catastrofală, de subzistență, situație ce nu poate dura mai mult de 1-2 săptămâni. Prin demersurile D.J.T.S. Arad, se încearcă găsirea unor firme care să investească în grupare. Din păcate, însă, previziunile nu sunt deloc liniștitoare. Astfel încât, dacă nu intervine nimic nou, consecința va fi nedorită desființarea formației. Semnalul de alarmă fiind tras, continuăm să sperăm, totuși, în soluțiile salvatoare.

A. HĂRȚĂU

BASCHET FEMININ - DIVIZIA A

Etapa a 4-a. Rezultate: BC ICIM Arad-Universitatea Oradea 70-46, Sportul Studențesc București-LPS Galați 108-55, Universitatea Cluj-Livas Târgoviște 50-63, Someșul Dej-Fartec Brașov 77-53, Universitatea Craiova-BNR București 66-83, Olimpia București-Rapid București 51-82.

CLASAMENT

1. Rapid	4	4	0	317-187	8
2. BC ICIM Arad	**4**	**4**	**0**	**279-180**	**8**
3. BNR București	4	3	1	308-234	7
4. Sportul Stud. *	3	3	0	251-172	6
5. Livas	4	2	2	251-206	6
6. Fartec Brașov	4	2	2	233-228	6
7. Universitatea Cluj	4	2	2	229-246	6
8. Someș Dej	4	1	3	240-271	5
9. Olimpia	4	1	3	241-285	5
10. „U" Oradea *	3	1	2	151-193	4
11. „U" Craiova	4	0	4	198-324	4
12. LPS Galați	4	0	4	182-354	4

* Un meci mai puțin disputat.

EXCURSIE LA ALBA IULIA

Liga Suporterilor echipei F.C. UTA vine în întâmpinarea dorinței suporterilor care doresc să vadă la fața locului meciul Unirea Alba Iulia - F.C. UTA, organizând excursie cu autocarul la Alba Iulia. Plecarea va avea loc din fața stadionului UTA în data de sâmbătă 09.10.1999, orele 06,00.

Prețul excursiei 50.000 lei. Înscrieri la Dumitru Bocioacă zilnic între orele 8,00 - 16,00 pe str. Mărășești 20 și între orele 16,00 - 21,00 pe str. Ioan Sava Nr. 9. Locuri limitate. Se mai pot face înscrieri la Dl. Almaș Ioan, telefon 092447779. Sunt considerați înscriși pentru excursie cei care au achitat contravaloarea acesteia.

S.C. V. TABAC ROMÂNIA S.A.
FABRICA DE ȚIGARETE ARAD
Angajează
CONTABIL cu studii medii
Cerințe :
- experiență în domeniul financiar contabil minim 5 ani
- bun cunoscător al limbii maghiare
Pentru relații suplimentare
Informații la telefon: 270363; 270353

Prețul e mic
Oferta e mare !

NOKIA 5110 79 USD*

Împreună cu oferta CONNEX

CONECTARE GRATUITĂ PRIMELE 2 LUNI ABONAMENT GRATUIT

** Ofertă valabilă până la 16.10.1999

BOSCH 608	- 68 USD*
MOTOROLA d520	- 72 USD*
MOTOROLA d368	- 76 USD*
ALCATEL VIEW	- 94 USD*
PHILIPS SAVVY	- 99 USD*
SIEMENS C25	-112 USD*
SONY CMD-C1	-142 USD*
SAMSUNG 2100	-200 USD*

* Preț fără TVA

S.C. ARAL S.R.L.
Piața Spitalului 1C Parter
Tel: 057/255801;092/444485;092/275675

dealer autorizat CONNEX

(658882)

Magazinul de vopsele TOTAL BAU

TotalBau

VINDE LA CELE MAI MICI PREȚURI VOPSELE, UNELTE ȘI ACCESORII DE VOPSIT DIN IMPORT

- vopsele lavabile pentru fatade și interior, 800 nuanțe (DISZPERZIT TITAN, SUPRA-LUX, LIMIT, MODAKRIL)
- Vopsele pentru lemn și metal - 1000 nuanțe; **VAPOREX (soluție pentru pereți cu igrasie)**

OFERTA LUNII : vopsea lavabilă HERA 25 kg - 360.000 lei

Arad, str. Lucian Blaga nr. 19 (fost Miron Constantinescu)
TELEFON 210676;
PROGRAM ZILNIC 8,30-16,30; SÂMBĂTĂ 9,00-12,00
(658988)

OFERTĂ SPECIALĂ!

Cu 21.000 DM mai puțin

Vând urgent un IMOBIL evaluat la 100.000 DM la un preț de 79.000 DM, deci cu 21.000 DM mai puțin!

Cei interesați îl pot vedea în GRĂDIȘTE cu o poziție foarte bună și pentru privatizare. Suprafața totală a spațiului este de 571 mp.

● Linie de producție paste făinoase - 19.000 DM.

Informații, telefon 093218416.
(522449)

Lucas

LUCAS WIRING SYSTEMS ROMANIA face parte din grupul internațional de companii TRW, având peste 50.000 angajați, producător și furnizor de componente și echipament pentru industria de automobile și aeronave.

În prezent dorim să angajăm personal pentru următoarele poziții:

Operatori ansamblare

Responsabilități:
- Asamblarea de calburi electrice
- Respectarea standardelor de calitate

Experiență și pregătire profesională:
- Stare fizică bună
- Cunoștințe de limba engleză reprezintă un avantaj
- Spirit de echipă
- Dexteritate manuală
- Acuitate vizuală foarte bună

Operatori mașini CST

Responsabilități:
- Asistarea mașinilor automate computerizate parțial
- Respectarea standardelor de calitate

Experiență și pregătire profesională:
- Stare fizică bună
- Spirit de echipă
- Dexteritate manuală
- Acuitate vizuală foarte bună
- Cunoștințe de limba engleză reprezintă un avantaj
- Absolvent de liceu

Muncitor necalificat curățenie (bărbat)

Responsabilități:
- Menținerea curățeniei în sediul companiei
- Menținerea curățeniei în spațiile din exteriorul companiei

Experiență și pregătire profesională:
- Minimum 2 ani experiență
- Stare fizică bună
- Spirit de echipă

Formularele de cerere de candidatură se găsesc la sediul LUCAS WIRING SYSTEMS ROMANIA str. Poetului 105-107 Arad între orele 8 și 16,30.

Cererile (cu menționarea postului solicitat), o fotografie și o recomandare se vor depune până la data de luni 18.10.1999.

(974037)

Lucas

LUCAS WIRING SYSTEMS ROMANIA is part of the worldwide Lucas Varity Group of companies employing over 50.000 people manufacturing and supplying components and equipment to the international automotive ans aerospace industries.

We are now seeking to employ people for new positions:

Receptionist

Main duties:

- Receives all incoming phone calls
- Sends and receives faxes
- Collects, sorts and distributes mail
- Receives visitors from/to reception

Basic requirements:

- English speaking
- University degree (preferable)
- Previous experience in handling a switchboard
- Computer literate
- Professional and friendly approach to people

The application forms may be collected from LUCAS WIRING SYSTEMS ROMANIA, str. Poetului 105-107 Arad between 8 a.m. and 16,30 p.m.

To apply: fill in the application form mentioning the position you are applying for, attach 1 photo, 1 letter of recommendation.

Closing date for applications will be **Monday 18th of October 1999.**

(974037)

LICITAȚIE SC REAL SA

organizează licitație pentru închirierea următoarelor

SPAȚII COMERCIALE

1. Str. Voinicilor Bloc 510
2. Aleea Răsăritului Bloc 22
3. Str. Pajiștei nr. 1

Licitația este liberă, cu strigare și se ține la sediul societății din Arad, str. Ghiba Birta nr. 2 Bloc M1-M2 în data de 15.10.1999 la ora 10,00.

Taxa de participare este de 50.000 lei pentru fiecare spațiu.

Garanția de participare: 1.000.000 lei.

Înscrierile se pot face până în 15.10.1999 ora 9,30.

Informații suplimentare la tel. 281047 și 281060.
(5224426)

HÂRTIE AMBALAJ

Vând hârtie ambalaj de 45 gr/mp

TELEFON 235062

ANGAJĂRI

Angajăm urgent vânzători stradali pentru difuzarea ziarului „Adevărul" Arad

OFERIM:
- comision 20% din vânzări
- echipament de protecție
- abonament gratuit pe tramvai

Cei interesați se vor prezenta la sediul redacției ziarului „Adevărul", Bd. Revoluției 81, camera 13.

MATRIMONIALE

DORIȚI CĂSĂTORIE în Germania? Pentru fete tinere, drăguțe serioase, sunați cu încredere telefon 279251. (29704)

VÂNZĂRI APARTAMENTE O CAMERĂ

Vând garsonieră confort I, str. Praporgescu, îmbunătățită, 16.000 DM. Telefon 235784; 092.308.400. (30018)

Vând garsonieră centrală, str. Lucian Blaga. Informații telefon 094.621.968. (30161)

Vând apartament 1 cameră, Alfa, bl. 72, sc. A, ap. 18. Telefon 257851. (30054)

Vând garsonieră confort I, Micălaca, 8.000 DM, negociabil. Telefon 270856. (30332)

Vând urgent garsonieră, confort I, Micălaca. Informații telefon 092. 994.442. (30084)

Vând garsonieră confort I, etaj II, zona Miorita, preț 8.700 DM. Telefon 094.246.676. (30143)

Vând garsonieră confort I, multiple îmbunătățiri, gresie, faianță, boxă. Informații telefon 263953, Micălaca, str. Abrud, bloc 236, ap. 8. (30137)

Vând garsonieră zonă centrală, str. Bușteni, cu sau fără mobilier, gaz, satelit, telefon. Telefon 230324, după masa. (30184)

Vând garsonieră confort I, Micălaca, bl. 538, et. IV, ap. 77, zugrăvită în lavabil, faianțată, gresiată, telefon, satelit, balcon închis, 9.000 DM, negociabil. Telefon 261471. (30290)

Vând garsonieră Micălaca. Telefon 279196 și 514296. (30379)

Vând garsonieră confort I, mobilată complet, aragaz, etc, Confecții, stradă asfaltată, 7.100 DM. Telefon 092 344 705. (20906)

Vând 1 cameră spațioasă, bloc nou, BCA. Telefon 250209. (29806)

Vând apartament central 1 cameră, 60 mp, cu posibilități extindere, etaj V/V; acoperiș țiglă; preț 14.000 DM. Telefon 092.509.397. (30146)

Vând garsonieră confort I, etaj 4/4, Banu Mărăcine; 13.000 DM negociabil. Telefon 057 - 237353. (30181)

Vând garsonieră, confort I, bl. 243, et. II, îmbunătățită, preț 10.000 DM, negociabil. Telefon 245491 sau 265774. (30933)

Vând apartament: cameră, bucătărie, cămară, Podgoria. Informații telefon 230184. (30923)

Vând garsonieră, central, str. Bușteni et. II, îmbunătățită, 10200 DM. Telefon 230856. (30331)

Vând apartament 1 cameră, casă zona Intim, bun privatizare. Telefon 289280, seara. (30219)

Vând urgent garsonieră, Grădiște, confortabilă, et. III. Telefon 237065, seara. (30029)

Vând apartament 1 cameră, îmbunătățit, str. A. Iulia. Telefon 266392, 266703. (30967)

Vând garsonieră, multiple îmbunătățiri, et. II, Piața Soarelui, Micălaca, preț bun. Telefon 094.568844. (30959)

Vând garsonieră, confort I sporit, et. III, îmbunătățiri, Micălaca. Telefon 251183. (30992)

Vând garsonieră, confort I. Informații telefon 267001, după ora 19. (31001)

Vând apartament 1 cameră, B-dul Revoluției et. II, 18.500 DM. Telefon 092.274.828, seara. (31014)

Vând apartament 1 cameră, mobilată, Piața UTA. Telefon 248176, după ora 18. (31035)

VÂNZĂRI APARTAMENTE DOUĂ CAMERE

Vând apartament 2 camere, zonă bună, îmbunătățit, preț bun. Telefon 235784, 092 308 400. (30018)

Ocazie! Vând apartament 2 camere, Vlaicu, etaj inferior, 10.000 DM. Telefon 270856. (30332)

Vând apartament 2 camere mari, în Confecții, bl. 12, 10.000 DM. Telefon 092.295.340. (31092)

Vând apartament 2 camere, 9.600 DM, Grădiște (mobilat 11.500 DM). Telefon 237048. (30237)

Vând apartament 2 camere, parter, ideal privatizare; Podgoria. Telefon 092.255.385, 212204. (29994)

Vând apartament 2 camere, contorizat, bucătărie, cămară, boxă, garaj, Calea Romanilor. Telefon 211808. (30026)

Vând apartament 2 camere, confort II, Fortuna, et. III, 12.500 DM. Telefon 272657, 252302. (30047)

Vând urgent apartament 2 camere, Micălaca, bl. 512, ap. 19, cu sau fără mobilă. Telefon 279634. (30316)

Vând apartament 2 camere. Telefon 092 282 175. (30284)

Vând apartament 2 camere, nemobilat, extraordinar de frumos, complet recondiționat stil occidental, et. III, zona UTA, preț 27.500 DM, negociabil. Telefon 094 187 921. (30307)

Vând 2 camere, ultracentral, str. Cloșca nr. 7, ap. 5, orele 18-19. (30349)

Vând urgent și ieftin apartament foarte mare, 83 mp, 2 camere, foarte multe îmbunătățiri, et. IV, acoperiș fără probleme, Confecții. Merită văzut! Telefon 252009 sau 094 784 556. (30891)

Vând (închiriez) apartament 2 camere, central (str. Alecu Russo), decomandate, gaz, cablu, et. III. Telefon 285364. (30896)

Vând apartament 2 camere, parter, Podgoria, faianțat, gresiat, zugrăvit dispersit, balcon închis, Telefon 220400. (30109)

Vând apartament urgent 2 și 3 camere, Alfa. Telefon 257802 și 092.857.813. (30098)

Vând apartament 2 camere, Calea Romanilor bl. E1, et. IX, ap. 39, confort I, îmbunătățit. Telefon 282066. (30916)

Vând urgent apartament 2 camere, confort I, plus garaj, telefon, boxă, satelit. Informații telefon 094.170.566. (30315)

Vând apartament 2 camere, decomandat, confort I, parter înalt, telefon, cablu TV, canalizare separată, zona 300. Telefon 266975. (30253)

Vând apartament 2 camere, 76 mp, confort îmbunătățit (faianță, gresie, parchet, lambriuri) 2 balcoane închise, bloc contorizat, Micălaca. Telefon 287193. (30121)

Vând apartament 2 camere, confort I, et. III, central Alfa. Telefon 257850. (30172)

Vând apartament 2 camere, et. II, zona Podgoria, vis-a-vis de catedrală, gaz, balcon închis, telefon, 26500 DM. Telefon 092/397411. (30168)

Vând apartament 2 camere, parter, Micălaca, zona 500. Telefon 279676. (30991)

Vând apartament 2 camere, str. Mioriței. Telefon 263471; 263505. (30952)

Vând apartament 2 camere, decomandat, îmbunătățit, Maiakovscki. Telefon 231457. (31021)

Vând urgent apartament două camere, ultracentral, Timișoara. Telefon 203899, 092.577.819. (31030)

Vând 2 apartamente 2 camere, zona Aurel Vlaicu, 10.500 DM și zona 300 Micălaca, parter, 18.000 DM, negociabil. Telefon 242557. (31042)

Vând apartament 2 camere, faianțat, gresiat, scurgere separată, balcon închis, zona Miorița, preț negociabil. Telefon 269213. (31046)

Vând (sau schimb) apartament 2 camere cu casă de preferință în jurul Aradului. Aleea Saturn bl. A17, sc. A, ap. 3, Vlaicu. (31057)

Vând apartament 2 camere, decomandate, confort I, ocupabil imediat, zona Vlaicu. Telefon 057-240525. (31058)

Vând apartament 2 camere, zona 500, preț 10.500 DM. Informații telefon 092.426.569; 268054, până la ora 19. (31060)

Vând apartament 2 camere, baie, bucătărie, încălzirea și apa caldă contorizate separat de bloc, în zona Micălaca. Dotări: parchet de stejar, instalație electrică în fir de cupru, faianță, gresie, scurgere separată de bloc, zugrăvit proaspăt în vopsea lavabilă. Telefon 270807; 253620. (31067)

Vând apartament 2 camere, Vlaicu. Telefon 249223. (31084)

Vând urgent apartament central, confort I, 2 camere și casă 3 camere, gaz, Grădiște. Telefon 236357; 253527. (31134)

Vând apartament 2 camere, decomandat, confort I sporit, îmbunătățit, Vlaicu; 15.000 DM negociabil. Telefon 242943.

VÂNZĂRI APARTAMENTE TREI CAMERE

OCAZIE UNICĂ!
Vând urgent apartament în zonă centrală, 3 camere, în casă, cu încălzire pe gaz, garaj, str. Gh. Barițiu, nr. 15, etaj I. Telefon 287776 sau 092.298.298 (974045)

Vând apartament central, Banu Mărăcine, 3 camere; multiple îmbunătățiri. Telefon 092.241.017. (0974057)

Vând apartament 3 camere, str. 6 Vânători. Telefon 259685. (28954)

Vând avantajos 2 apartamente 3 camere sau 1 apartament 6 camere, Alfa. Telefon 258920, după ora 18. (29392)

Vând apartament 3 camere, garaj metalic, et. I, Confecții. Telefon 252783 238062. (30271)

Vând apartament 3 camere, Micălaca, bl. 120, cu garaj. Telefon 279168 sau 094 645 465. (30343)

Vând apartament 3 camere, decomandat, Micălaca 506, 16.000 DM. Telefon 057-210066, 092 706 028. (30383)

Vând apartament 3 camere, et. V, Vlaicu, scară curat întreținută. Telefon 249367. (29029)

Vând apartament 3 camere decomandate, parțial îmbunătățit, preț rezonabil. Telefon 255133. (29806)

Vând apartament 3 camere, Alfa, bloc 30, etaj II, cu îmbunătățiri. Telefon 277818. (30182)

Vând apartament 3 camere, Alfa, garaj. Telefon 258271; 283064. (30929)

Vând urgent apartament Samantha 3 camere urcător. Informații telefon 531594. (30922)

Vând sau schimb apartament 3 camere, confort II, et. I, faianță, gresie, garaj cu apartament 2, 3 camere confort I, et. II, cam: zona Iuliu Maniu, Miron Costin, zona 300 la schimb ofer Dacia 1310. Telefon 273489 sau 259938. (30059)

Vând apartament 3 camere, et. I, Alfa sau schimb cu apartament 2 camere + diferență, orice zonă. Telefon 277985. (29766)

Vând (schimb) apartament 3 camere, zona V, Micălaca cu garaj, Telefon 279312; 094.616.315. (30984)

Vând apartament 3 camere, confort I, 2 băi, 2 boxe, faianță, gresie, telefon, garaj betonat, central, Alfa, preț 19.500 DM. Telefon 277499. (30963)

Vând apartament 3 camere decomandate, parchet, rolete, telefon, satelit, Vlaicu, bloc B1-3, etaj 9/10, ocupabil; 18.500 DM negociabil. Telefon 289456; 092.239.242. (31166)

Vând apartament 3 camere + garaj, 19.000 DM, Mioriței. Telefon 259582. (30952)

Vând apartament 3 camere, ultracentral. Telefon 223664. (31037)

Vând apartament 3 camere, decomandat, zona 300 Micălaca. Telefon 259188; 094.921.369. (31069)

Vând, schimb, închiriez, apartament trei camere. Telefon 275760. (31077)

Vând apartament 3 camere decomandate, parchet, rolete, telefon, satelit, Vlaicu Bl.1-3, et. 9/10, ocupabil, 18500 DM negociabil. Telefom 289456; 092.239242 (31166)

VÂNZĂRI APARTAMENTE PATRU-CINCI CAMERE

Vând apartament 4 camere, Micălaca 500, et. III, contorizat, 23.000 DM, negociabil. Telefon 264060. (29939)

Vând urgent apartament 4 camere sau schimb cu 2 sau 3 camere, Micălaca. Telefon 264393.

Vând apartament 4 camere, îmbunătățit, situat în Arad, Calea Aurel Vlaicu, bl. Z26, sc. D, et. VII, ap. 19, preț informativ 28.000 DM. Informații telefon 281968, 289771. (27132)

Vând apartament 4 camere, et. II, decomandat, amenajat stil occidental. Telefon 250339. (29494)

Vând apartament 4 camere, reamenajat stil occidental, Aradul Nou, et. I, bloc contorizat. Telefon 282854. (30936)

Vând apartament 5 camere, decomandate, acoperiș șarpantă, 2 băi complete, contorizat individual, zona Vlaicu, 28.000 DM, informativ. Telefon 241233, 284531. (30910)

Vând apartament 4 camere, et. II, Piața Gării. Telefon 252509. (30275)

Vând apartament 4 camere, pe malul Mureșului zona 300, gresie, faianță, parchet, satelit, balcon închis + garaj autorizat. Telefon 259891. (31036)

Vând apartament ultracentral 4 camere, confort I, etaj 4. Telefon 254375. (31153)

VÂNZĂRI CASE

Vând casă 6 camere (2 spații comerciale), toate utilitățile, 1.000 mp, Piața Soarelui. Telefon 092 292 559, 092 621 611. (30016)

Vând casă (Micălaca), foarte mare, stil conac, toate utilitățile, nouă, la cheie, construită 1997/ 1998. Telefon 092 292 559, 092 621 611. (30016)

Vând VILĂ NOUĂ: 2 apartamente, intrări separate, trifazic, garaj, curte, grădină, încălzire proprie, posibilități multiple, accept variante. Telefon 285485, 092 607 568. (28676)

Vând urgent casă, toate condițiile, Sînicolaul Mic. Telefon 288772. (29151)

Vând casă mare, ocupabilă, toate facilitățile + grădină, str. Gh. Doja nr. 94. Telefon 284811, 223636. (30138)

Vând casă cu etaj, str. Cometei nr. 12, Grădiște, 33.000 DM. (29388)

Vând casă, central (parter restaurant, alimentară, etaj: 3 camere, dependințe). Telefon 234862. (30074)

Vând casă 3 camere, bucătărie, baie, grădină, garaj, în Cartier Gai, str. N. Golescu, nr. 3, Drumul Iratoșului. (30157)

Vând sau schimb cu apartament + diferență, casă în Zăbrani. Telefon 219331 sau 092.823.772. (30166)

Vând casă în Vladimirescu. Informații telefon 514523, după ora 17. (30225)

Vând casă în Mândruloc, nr. 193. Informații telefon 514523. (30225)

Vând casă cu dependințe, Chișineu Criș, str. Crișana, nr. 24. Telefon 520288. (3041378)

Vând casă cu 4 camere, gaz, baie, grădină, Bujac, str. Dragoș Vodă nr. 1B. (30319)

Vând casă cu grădină, vie, 2 camere, bucătărie, spaiț, mobilată, Zimandul Nou. Telefon 264198, orele 7-12, zilnic. (30318)

Vând casă mare cu anexe gospodărești, 44.000 DM, negociabil, str. Fabius nr. 11. Telefon 264348. (30321)

Vând casă, zonă bună, Aradul Nou, tot confortul posibil, 2 rate. Telefon 278853. (30278)

Vând casă 4 camere, bucătărie, spaiț, baie, pivniță, încălzire centrală gaz, intrări pe 2 străzi. Telefon 287097. (30296)

Vând casă cu 2 apartamente, curte cu garaj, str. E. Gârleanu nr. 11. Telefon 211683. (30329)

Vând casă sau închiriez, 6 camere, demisol amenajat, gaz, 2 băi, 2 terase, curte betonată, str. A. Șaguna nr. 54. Telefon 254724. (30366)

Vând casă cu teren pentru construcție, 1.000 mp, Micălaca, 30.000 DM. Telefon 264032, 092 344 621. (30914)

Vând casă veche, Micălaca, str. Ciobanului nr. 4, cu teren construcție 1.000 mp, preț 30.000 DM. Telefon 264032, 092 344 621. (28964)

Vând casă mare, 3 camere, dependințe, grădină, zona Aradul Nou, preț 28.000 DM negociabil. Telefon 057 - 278908. (28918)

Vând casă în Pîrneava cu grădină și gaz. Telefon 211792. (30024)

Vând casă 3 camere, Arad, str. Cocorilor (schimb cu apartament 3 camere, zona UTA, gară + diferență). Telefon 273580; 242643; 092.277.840. (30080)

Vând casă 3 camere, teren 1100 mp, pomi fructiferi, apă curentă, lângă Ineu (Voevodeni), 3500 DM. Telefon 238209. (30092)

Vând urgent și convenabil, casă mare, comuna Livada. Telefon 412204. (29273)

Vând ieftin casă de cărămidă, apă, gaz, curte, grădină; str. Petru Maior, nr. 1/26, Bujac zona înaltă; 30.000 DM negociabil. Telefon 272949. (30171)

Vând casă cu 2 apartamente, teren 540 mp, str. Andrei Șaguna, aproape de Spitalul Județean. Telefon 211820, seara. (30944)

Vând casă Vladimirescu, str. Împroprietăriților nr. 24. Telefon 092.349.424. (30931)

Vând casă cu etaj, Grădiște, multiple îmbunătățiri, grădină, gaz stradal, str. Cehov nr. 3. Telefon 220364. (30934)

Vând casă în Zărand, Arad, nr. 426, 3 camere, anexe, grădină, ocupabilă imediat. Telefon 520388, 094.566788. (30940)

Vând urgent casă în Sînicolaul Mic, 25.000 DM, negociabil. Telefon 234608; 094.183.043. (30365)

Vând casă 3 camere, grădină, anexe, bucătărie, baie, garaj, gaz, Bujac, zonă neinundabilă, 25.000 DM. Telefon 230856. (30331)

Vând casă, grădină mare, localitatea Iratoș nr. 249. (30221)

Vând casă mare cu grădină, Micălaca, str. Abrud nr. 20. (30949)

Vând (schimb) casă, tip vilă, 500 mp, 47.000 DM, negociabil, schimb cu apartament 3 camere, central + diferență 15.000 DM. Telefon 285958. (30999)

Vând casă 3 camere, bucătărie, grădină mare, str. Pandurilor nr. 4. Telefon 278236, preț 17.000 DM, fix (zona Aradul-Nou). (31012)

Casă de vânzare, 6 camere, anexe, pivniță, 4 focuri gaze, grădină mare, localitatea Sînleani nr. 342. (31033)

Vând casă mare, tot confortul, în Gai, str. Tribunul Corcheș nr. 57 (pe centură). Telefon 240040. (31047)

Vând casă cu grădină, localitatea Miniș nr. 200. Telefon 094.192.950. (31071)

Casă de vânzare în Zimandul Nou nr. 319. Informații telefon 217178, după ora 16. (31074)

Vând casă mare cu loc spațiu comercial, Calea Timișorii nr. 114. Telefon 286831. (31082)

Vând convenabil casă mare în Aradul Nou. Telefon 092.226.357. (31104)

VÂNZĂRI SPAȚII

Vând hală industrială situată în abatorul vechi, suprafața 252 mp. Telefon 094.698.659; 094.770.634. (29318)

Vând hală suprafață utilizabilă 160 mp, toate dotările. Telefon 280495. (29237)

VÂNZĂRI TERENURI

Vând TEREN pentru construcție, GRĂDIȘTE, zonă bună, toate utilitățile. Telefon 253575, 253366, 219211. (30388)

Vând vie cu colnă, la Ineu, 7.500 DM. Telefon 219181. (29958)

Vând loc de casă 500 mp, str. Ion Flueraș, nr. 7 (vizavi de Liceul de Constrcții), preț 12.000 DM. (29782, 783)

Vând loc de casă, Aradul Nou, str. Bagdazar nr. 9, utilități la stradă. Telefon 289533. (30920)

Vând urgent 0,83 ha teren arabil, Comlăuș. Informații telefon 251329. (31015)

Vând 2,30 ha pământ arabil în Arad. Telefon 271122; 092.887.161. (31149)

VÂNZĂRI AUTO

Vând urgent Ford Sierra, înmatriculat persoană fizică, 2000 cmc, injecție, an fabricație 1989, stare excepțională, preț 6.900 DM, negociabil. Telefon 092.529.611.

Vând convenabil Dacia 0 km, orice model, livrare imediată. Telefon 094.391.896. (28836)

Vând Dacia 1300, din 1975, stare de funcționare, necesită tinichigerie, CIV, VT 2001, preț 950 DM. Telefon 253744, 094 253 788. (30049)

Vând motor RENAULT, 1721 cmc injecție, stare excepțională și cutie 5 trepte, la preț negociabil. Telefon 257395.

Vând combine de recoltat porumb știuleți pe 1 sau 2 rânduri. Telefon 094.933.597. (29258)

Vând avantajos ANVELOPE CAMION diametru 17,5; ARO, JEEP 15, 16; AUTOTURISME 12, 13, 14, 15, 16, 17 țoli. Telefon 259339, 563027. (3040386)

Vând microbuz persoane VW 1700 Diesel, 1990, 10.500 DM, stare ireproșabilă. Telefon 468745. (Ag. Pecica)

Vând Dacia 1310, nouă, roșu Ferari, 5600 DM (schimb cu auto străin, ofer diferență). Telefon 094.276.327. (30033)

Vând autoutilitară 7 tone, Diesel, înmatriculată pe persoană fizică. Informații telefon 094.555.228. (30091)

Vând Daewoo Espero 1,5 16V, an 96, preț 12.700 DM. Telefon 254544; 094.391.907. (30223)

Vând Mitsubishi Pasero 4x4 (Jeep) înmatriculat 1994, 7.000 DM. Telefon 277181. (30262)

Vând Dacia 1310, an 1986, stare bună, preț 1.750 DM negociabil. Telefon 267221; 279311. (30292)

Adevărată ocazie! Vând Lancia Prisma benzină, înmatriculată, cu numere de Italia, stare bună, preț 1.700 DM. Telefon 094 187 921. (30307)

Vând urgent VW Passat Diesel, 1982, culoare bleu spațial metalizat, rezervă elemente caroserie, faruri, stopuri, preț fix 4.200 DM. Telefon 092 985 484. (30298)

Vând Renault 19, 1989 și Opel Astra 1,4 Combi, 1994, preț negociabil. Telefon 562569 sau 561727. (3040394)

Vând urgent VW Passat tip II, stare bună, persoană fizică, 3.300 DM. Telefon 267817. (30344)

Vând Dacia 1991, stare perfectă, roșie. Telefon 094 126 030. (30357)

Vând Renault 19, Turbo Diesel, 1994, preț 12.000 DM, negociabil. Telefon 462590 sau 094 773 365. (3041224)

Vând cositoare nouă Husqvarna 232R. Telefon 094 291 071. (30372)

Vând Peugeot 405 Turbo Diesel, intercooler, închidere centzralizată, servodirecție, consum 5,5 lt, preț 11.000 DM. Telefon 243498 Arad și Archiș 28. (30368)

Vând Dacia 1300, an 1978, din Slovacia, în stare bună. Telefon 092 485 823. (3041803)

Vând autoturism VW Golf înmatriculat, benzină, 2 uși, stare bună. Telefon 057 - 278908. (28918)

Vând (schimb) Mercedes Cobra (123) benzină, înmatriculat persoană fizică, 3200 DM și Ford Sierra 2,3 Diesel, combi, înmatriculat fundație, 4600 DM. Informații telefon 285490. (30041)

Vând tractor, fabricație 1994 + 2 remorci înscrise. Telefon 092. 287.448. (30089)

Vând camion AVIA, fabricație 1997, informativ 25.000 DM. Telefon 092.287.448. (30089)

Vând VW Transporter pentru dezmembrare, 1981. Telefon 092. 226366. (30102)

Vând Renault LT 11 Diesel, an fabricație 1987, stare bună, 5.500 DM. Telefon 283423; 094.630.195. (30189)

Vând RABA basculantă 8,5 tone, stare de funcționare, CIV. Telefon 413168. (30938)

Vând Mazda 626, stare de funcționare, neînmatriculată și piese Ford Granada 2,3 benzină. Telefon 531594. (30922)

Vând microbus 8 locuri Toyota, stare bună. Telefon 251885. (30317)

Ocazie! Vând DAF 600, agregat TIR 260.000 km, 17.500 DM, negociabil. Informații telefon 266788, după ora 21. (30338)

Vând tractor U-650 M, cu CIV. Telefon 094.802.028. (30143)

Vând tractor Universal 651 M, 5.000 DM. Informații sat Țipari I, nr. 605 comuna Sintea mare, jud. Arad. (29959)

Vând Dacia 1310 TX, an fabricație 1989, 2400 DM. Informații sat Țipari I, nr. 605, comuna Sintea Mare, jud. Arad. (29959)

Vând Mercedes 250 Diesel, an fabricație 1992, septembrie, înmatriculat persoană fizică, stare impecabilă. Telefon 094.616315. (30984)

Vând Opel Astra Turbo Diesel și Opel Vectra benzină, extrase, ambele fabricație 1993, înmatriculate persoană fizică. Telefon 261661; 092.646006. (30974)

Vând Dacia 1310, 1990, preț 2.800 DM. Telefon 259515. (30971)

Vând Mercedes 380 SEL, non profit, stare excepțională, preț bun. Telefon 094. 568844. (30959)

Vând Dacia 1300, neînmatriculată, un talon Dacia 1300. Telefon 276273. (30957)

Vând Opel Vectra 1,7 DTi, 1992, Euro 2, albastru-metalic și Ford Escort 1,8 Diesel, 1991, Euro 2, alb. Telefon 281250. (30950)

Vând Opel Astra 1,7 TD, 1996, Euro 2, verde-metalic, central, airbag, radiocasetofon, înmatriculat, 15.500 DM și Ford Orion 1,8 Diesel, 1991, Euro 2 gri-metalic, 7.900 DM. Telefon 253930 sau 092.267617. (30950)

Vând (schimb) Ford Sierra 1,8 CLX Turbo Diesel, an 1991, preț 9.500 DM. Telefon 258482 sau 094.819.906. (30996)

Vând Skoda Felicia, an 1999, o km, vama plătită, 15.000 DM, negociabil. Telefon 057/216158. (30948)

Vând Dacia 1310; Dacia papuc; ARO 243, convenabil. Telefon 464027. (31010)

Vând Dacia, 1999, metal, fără motor, 35 milioane; Dacia model CN, 2.000 DM. Telefon 232552. (31020)

Vând Dacia 1990, stare foarte bună, 2.900 DM, negociabil. Telefon 238425. (31027)

Vând Renault 18 Diesel, înmatriculat persoană fizică, preț 2.700 DM, negociabil. Informații telefon 462590. (3041925)

Vând Dacia 1300, preț 1.400 DM, negociabil sau accept oferte de schimb. Telefon 253572, 094. 544.832. (31040)

Vând Audi 80, benzină, an 1989, înmatriculat și Ford Fiesta Diesel 1,8 an 1994, neînmatriculat. Telefon 565189 și 092.509.416. (31056)

Vând Renault 21 Nevada benzină injecție, 1991. Telefon 094.698.849. (31068)

Vând BMW 318i, 1985, înscris persoană fizică și piese serie 3,5,7. Telefon 533043. (31100)

Vând motoare: Mercedes 200-240 Diesel; Ford Sierra Diesel 2,3 - 2,5; Opel Kadet Diesel 1,6; Ford Escort Diesel 1,6; Mitsubishi Pajero 2,5 Diesel; Peugeot 2,5 - 1,9 Diesel; Golf 1,6 Diesel; Mazda 1,7 Diesel; prețuri accesibile. Telefon 094.180.197.

Vând Dacia 1300, fabricație 1979, preț 900 DM. Telefon 232047. (31163)

VÂNZĂRI ELECTRO

Vindem LĂZI FRIGORIFICE CONGELATOARE, VITRINE,

(Continuare în pagina 18)

(Urmare din pagina 17)

COMPRESOARE 5.000 W, CAMERE FRIG, DULAPURI FRIG, inox, garanție un an. Telefon 281384, orele 8-18. (29999)

VÂND *casă de marcat electronică* și OFER SPRE ÎNCHIRIERE *spațiu comercial* bun pentru: depozit en-gros, comerț, prestări servicii, birouri, etc. Telefon 246727.

Vând TV color, 800.000 lei, combină frigorifică, congelator, mașină spălat automată. Telefon 285010. (29962)

Vând diverse tipuri TV COLOR, preț 800.000 lei; garanție 6 luni. Telefon 244904, orele 9-17. (28698)

Vând MAȘINĂ SPĂLAT AUTOMATĂ, 880.000 lei; TV COLOR 700.000 lei; LADĂ FRIGORIFICĂ 1.300.000 lei, ofer garanție. Telefon 259339, 563027. (3040385)

Vând televizor color, mașină spălat automatică, cuptor microunde cu garanție. Telefon 284604. (29944)

Vând calculatoare și imprimante second-hand. Informații telefon 289679; 092.645.946. (29695)

Vând ieftin INSTALAȚII SATELIT și BOXE 50 W. Telefon: Arad 237471; Ineu 511485. (28770)

Vând TV color Philips, stereo, teletext. Telefon 264004. (30249)

Vând TV color, matini de spălat, combine frigorifice și congelatoare (cu garanție) la prețuri avantajoase, între orele 9-17. Telefon 251392 sau 094 293 568. (30339)

Vând calculator 486, complet. Telefon 094 126 030. (30357)

Vând avantajos PC Pentium MMX/K6/266 32 MB SDRAM 144 MB FDD, 3,2 GB EX HDD Yamaha Sound Card și 6 bucăți plăci de rețea cu cablu. Telefon 245077; 468920 seara. (29541)

Vând TV COLOR en - gros, en - detail; multe modele; prețuri minime, negociabile. Telefon 289456; 092.239.242. (31166)

Vând mașină spălat automată 1.000.000 lei; TV color 700.000 lei; frigider 700.000 lei; combină frigorifică 1.500.000 lei, chiuvetă inox 300.000 lei. Telefon 275277. (28757)

Vând diferite TELECOMENZI pentru televizor (160.000 lei), video, satelit, transformatoare linii. Telefon 092.368.868. (mp)

Vând CÂNTARE ELECTRONICE și CASE MARCAT FISCALE pentru comerț, servicii, restaurant, benzinărie. Telefon 272727. (29353)

Vând TV Philips Match-Line 100 Hz, diagonala 70 cm, imagine în imangine, Dolby surround top text, etc. videorecorder, Mitsubishi model nou, tuner Sony profesional. Telefon 246518. (30927)

Vând TV color stereo, TXT, superplanar, meniu, etc. Telefon 211491. (30925)

Vând TV color sport, diagonala 37. Telefon 211491. (30925)

Vând video Recordere sau schimb cu TV, defect, diagonala 51 cm. Telefon 211491. (30925)

Vând telefoane Panasonic, noi, preț importator, negru-gri. Telefon 251885. (30317)

Vând telefon mobil, Motorola, nou, 1.600.000 lei. Telefon 094847139; 277181. (30970)

Vând congelator 4 sertare, stare excepțională, zilnic orele 8-11, dimineața. Telefon 221059. (20995)

Vindem o gamă mare de TELEVIZOARE COLOR stereo (100 modele), prețuri convenabile. Informații telefon 280260, 211213, orele 10-20. (31022)

Vând TV color mare și frigider Arctic. Telefon 242697. (31073)

VÂNZĂRI DIVERSE

Vând (închiriez) garaj, zona Vlaicu-Făt Frumos. Telefon 235784, 092 308 400. (30018)

Vând MAȘINI DE CUSUT ELECTRICE INDUSTRIALE, fotolii, măsuțe, trei corpuri suspendate pentru bucătărie, material pentru masă biliard, butoi 200 litri pentru motorină. Telefon 234021.

Vând cazan încălzire centrală gaz metan ARISTON 23 KW, nou, preț bun. Telefon 267309. (31049)

Vând rochii mireasă, diferite mărimi, import Austria. Telefon 251735. (30988)

Vând PLASĂ GARD zincată, orice dimensiuni, PLASĂ RABITZ și CUIE CONSTRUCȚII, str. Vrabiei nr. 4. Telefon 289997, 094.558.552. (27190)

Vând SARE la saci și bulgări, cantități mari. Telefon 059-144334. (26321)

Vând mobilă, porțelan, tablouri diverse, lichidez gospodărie. Telefon 284811, 223626. (30138)

Vând mașini produs șosete, computerizate, import Italia. Telefon 063-233481, 092 339 147. (mp)

Vând ouă de prepeliță (medicament, incubare), instrucțiuni. Telefon 289966; 248064. (29847)

Vând BAR pe ștrand, ultracentral, aparat popcorn, 600 DM; cuptor pizza, 800 DM. Vând cazan încălzire pe gaz pentru 1.000 mc, 1.100 DM. Telefon 092.301.798. (29982)

Vindem PUI vii de CARNE (mari), la ferma din ȘIRIA, sâmbătă, 9 octombrie 1999, orele 8-17. (30064)

Vând lemne foc, esență tare, orice cantitate. Telefon 210373. (30073)

Vând două iepe sure, 8 ani, Secusigiu nr. 306, telefon 194. (28067)

Vând BCA 605.000 lei/mc; CIMENT; VAR; FIER BETON. Telefon 094.524.456; 054-211807. Sunați și nu veți regreta! (f. 0974043)

Vând termotekă Ocean Beretta 24 kw sigilat, 1.200 DM și convertor 2,5 kw, 250 DM. Telefon 259854. (30153)

Vând dulapuri combinate cu vitrine noi, stejar, export, deosebite, pentru bucătării, sufragerii. Telefon 259536; 210083. (30232)

Vând tractor U650, TIH 445, asistență tehnică TV, remorcă 5 to, remorcă cisternă, banc centicubat pompe injecție, corvertizor sudură, șlaif tâmplărie, navete bere. Telefon 258296, 092 315 686. (30132)

„SIRCOM" produce și vinde ROABE, 600.000 lei/ buc și CĂRUCIOARE TRANSPORT NAVETE. Telefon 217121, 092 315 686. (30131)

Vând sufragerie Living, mobilă combinată, TV Telecolor, cuptor electric, sobă motorină. Telefon 211683. (30329)

Vând porumb știuleți (nesfărâmat), recolta 1999. Telefon 092 500 624. (30342)

Vând mobilă tineret, stare bună, preț covnenabil. Telefon 289635, după ora 17. (30345)

Vând ROCHIE MIREASĂ, nouă. Telefon 214010. (30909)

Vând LEMNE FOC tăiate, 160.000 lei/ mc. Telefon 214010. (30909)

Vând litografie veche, an 1894, în stare excelentă, cu ramă originală. Telefon 252009 sau 094 784 556. (29673)

Vând termoteka gaz, instant baie, bucătărie, calorifere, ofer un an garanție. Telefon 092 989 017. (30389)

Vând EUROBOLȚARI TERMOIZOLANȚI cu garanție; 300x250x200; 3.600 lei/bucata; 1 mc - 240.000 lei. Telefon 281491; 092.381.750. (29115)

Vând LEMNE FOC tăiate, esență tare. Telefon 249248. (29537)

Vând canapele extensibile, colțare și fotolii, noi, pluș. Telefon 264892. (30076)

Vând garaj autorizat, Micălaca zona 300, preț informativ 2500 DM. Telefon 092.287.448. (30089)

Vând termotekă Beretta, convertor boiler pe gaz. Telefon 253973. (30294)

Vând 40 saci îngrășăminte NPK 20.20.0; preț avantajos. Telefon 279471. (30236)

Vând (lichidez) țevi solar, butoaie tablă, măcinător struguri, baloane sticlă, majă, ușă bloc, sobă cărbuni. Telefon 255475. (30942)

Vând garaj metalic, 15 mp, Podgoria. Informații telefon 230184. (30923)

Vând aparat mezeluri, italian, nou, preț importator. Telefon 251885. (30317)

Vând aparat nou, încălzit și răcit, preț importator.Telefon 251885. (30317)

Vând PRESA + FILTRU ulei, la rece. Telefon 057-237734. (30222)

Vând vacă Bălțată Românească, la a-IV-a lactație. Telefon 217082. (30148)

Vând dormitor Ludovic al. XIV, stare excepțională. Telefon 257850. (30172)

Vând mașini automate de spălat, combină frigorifică, ladă congelator, biciclete. Telefon 092.311.586. (30953)

Vând boiler electric 80 litri, ușă interior, măsuță hol rotundă, aragaz 2 ochiuri, mașină cusut „Ileana". Telefon 245758. (31007)

Vând Dacia 1310, preț 1.500 DM, negociabil și casă în Zădăreni. Telefon 413165. (31011)

Vând sufragerie „Nina", covor 2/3 și sobă teracotă. Telefon 264340, orele 13-20. (31029)

Vând cameră combinată, tablouri, diverse. Telefon 233834, orele 17-19. (31061)

Vând 2 fotolii extensibile, mașină spălat automată. Telefon 276158 sau 092.372.135. (31051)

Vând două juninci gestante de 6 luni, str. Fagului nr. 57, Gai. (31052)

Vând mașini cusut industriale: 2 triplokuri; 1 butonieră; 1 tivit; 1 capsat; 1 zig-zag; 8 normale. Telefon 092.703.126; 057-278077. (31053)

Vând casă cu grădină mare, apă, gaz, Vladimirescu, presă bolțari și Fiat Ducato 14, 1990. Telefon 514372. (31054)

Vând colțar mare cu fotoliu din pluș, deosebit. Telefon 278352. (31063)

Vând cazan țuică complet, 170 litri, nou. Telefon 094.698.849. (31968)

Vând sobă motorină, mașină tricotat, rochie mireasă 42. Telefon 276913, seara. (31074)

Vând vacă gestantă. Informații telefon 216143. (31079)

Vând en - gros, HAINE second - hand, import GERMANIA, peste 20 sortimente. Telefon 289456; 092.239.242. (31166)

Vând canapea pluș, bibliotecă, dormitor nou. Telefon 271122 sau 092,887.161. (31149)

Vând două juninci Holstein, montate. Telefon 279239. (31081)

CUMPĂRĂRI TERENURI, IMOBILIARE

Cumpăr apartament indiferent număr de camere, la preț rezonabil. Telefon 235784, 092 308 400. (30018)

Cumpăr teren agricol vizavi de sere. Telefon 092.275.276. (29700)

Cumpăr (numai la preț rezonabil) apartament 1-2-3 camere, neîmbunătățit, zonă centrală, UTA, 100, Romanilor, Podgoria. Rog seriozitate. Telefon 094 187 921. (30307)

CUMPĂRĂRI DIVERSE

Cumpăr sticle de bere. Telefon 280695. (30163)

Cumpărăm TĂURAȘI bălțata românească și Simenthal: greutate 150 - 250 kg; preț 15.000 lei/kg și 150 - 250 kg, preț 13.000 lei/kg. Relații teleofn 092.500.343. (29683)

Cumpărăm sticle 1/2 litri tip bere, la prețul de 550 lei/bucata. Telefon 286418; 286826. (20119)

CERERI ȘI OFERTE DE SERVICII

SOCIETATE COMERCIALĂ angajează BĂIEȚI pentru spălătorie auto. Telefon 280110, 092.571.335; 092.271.336. (31096)

„DREAM TEAM" angajează CONFECȚIONERE profil textil. Informații la sediul firmei, str. Privighetorii, nr. 1. Telefon 276474. (29099)

SUPER-MARKET ALIMENTAR ZIRIDAVA, angajează CASIER și VÂNZĂTORI. Cererile se pot depune la parterul magazinului, zilnic. (30060)

SC „BELSIRIM IMPORT EXPORT" SRL angajează 5 zidari, 5 tinichigii montaj hale industriale din tablă, 2 ingineri constructori, 10 mecanici auto, 10 șoferi gradele B, C, E. Condiții: vechime minimă 5 ani. Telefon 284125. (29859)

„JOHANNA" angajează TÂMPLARI cu experiență. Rugăm seriozitate. Telefon 272522. (30240)

SALONUL BINGO „STUDIO" face angajări PERSONAL pentru VÂNZĂRI CARTOANE. Interviu zilnic, după ora 14. (30288)

MAGAZIN ALIMENTAR angajează VÂNZĂTOARE CALIFICATE și FEMEIE DE SERVICIU, între 25-40 ani, cu domiciliul în Arad. Telefon 280876. (30300)

SOCIETATE COMERCIALĂ angajează SECRETARĂ, cu cunoștințe de operare pe calculator și AGENȚI COMERCIALI, cu salarizare avantajoasă. Telefon 251827. (30341)

SOCIETATE PARTICULARĂ angajăm SUDORI și INSTALATORI pentru instalații gaze și termice. Telefon 276466. (30912)

Angajăm FETE cu VOCE PLĂCUTĂ pentru HOT LINE (fantezie, inspirație și spontaneitate). Telefon 241822, 092 239 248. (30904)

STYL BRUNA, cu sediul la Orologerie angajează MAȘINISTE fete încălțăminte. Telefon 281291. (30899)

SC „MISTER'S" SRL Arad, angajează INGINER CONFECȚII, CONFECȚIONERE și personal pentru călcat finit, cu experiență. Se oferă salarizare deosebită. Informații suplimentare la sediul firmei în: Micălaca, bl. 304B sau telefon 279089. (30069)

Angajăm 2 meseriași în CONSTRUCȚII și un ȘEF ECHIPĂ coordonare lucrare serioasă. Telefon 092.249556; 094.700080. (30932)

Angajăm BARMANĂ, Piața Catedralei nr. 8. Telefon 283002. (30915)

„MARCO MARK" angajează AGENȚI comerciali, carnet cat. B, vârsta maximă 30 ani. Salar fix plus procent. Telefon 094.705.820. (30977)

„GEORGES" bar NON STOP angajează BARMANI-BĂRMĂNIȚE și MUNCITOR NECALIFICAT (bărbat-femeie pentru curățenie). Telefon 246261. (30979)

Angajez TÂMPLAR persoană cu cunoștințe în domeniu, vârsta maximă 35 ani. Telefon 094. 507.359. (31003)

„TUTIMEX" angajează urgent: OPERATORI calculator; VÂNZĂTORI. Telefon 270621, orele 8-16. (31005)

„STEL-PROD" angajează CONFECȚIONERI încălțăminte pentru mașină de cusut manual; MECANIC mașini cusut, str. Renașterii nr. 47/A. Telefon 259674. (31024)

Caut MESERIAȘ pentru a construi 2 balcoane, parter. Telefon 268529. (31044)

Angajez TINICHIGIU AUTO cu stagiul militar satisfăcut. Telefon 282545.

Angajăm BOBINATORI motoare ELECTRICE cu contract sau convenție. Telefon 262672. (31059)

SC „BIOCLINICA" SRL angajează ASISTENTĂ MEDICALĂ cu contract pe perioadă limitată. Selecția la sediul firmei din Arad, Calea A. Vlaicu, bloc Z 26, miercuri, 13 octombrie 1999, ora 14.

ANGAJĂM VÂNZĂTORI PRESĂ. Telefon 257277. (31127)

ANGAJEZ: dulgheri, zidari, fierari betoniști pentru contract de muncă în străinătate. Telefon 270268. (31145)

PRESTĂRI SERVICII

ȘCOALA ȘOFERI „BELC" completează 18 locuri, categoriile: B, BCE. Telefon 223004, 216570, 094 938 335. (30356)

RENOVĂRI APARTAMENTE: zugrăveli, faianțări, gresieri, instalații sanitare. Angajăm MUNCITORI. Telefon 248494, 531373. (30995)

REPARĂM: FRIGIDERE, CONGELATOARE, domiciliu, garanție 6 luni. Telefon 272371, 094 867 352. (28987)

Execut tot felul de lucrări: ZIDĂRII, TENCUIELI, ZUGRĂVELI, IZOLAȚII, GRESIERI, FAIANȚĂRI, ACOPERIȘTURI. Telefon 273233. (20894)

CROITOREASĂ, execut orice fel lucrări îmbrăcăminte; calitativ; convenabil. Telefon 283041.

ABSOLVENȚI! Executăm FOTOGRAFII retușate alb-negru, sepia, color pentru TABLOU. FOTOSTUDIOUL „B & B HELIOS", telefon 272723, str. Fulgerului nr. 8, Arad. (30090)

„IZOREX" execută HIDROIZOLAȚII cu membrană hidroizolatoare cu ardezie import Austria; garanție 10 ani. Telefon 057 - 266230; 094.612.877. (30215)

RENOVĂRI INTERIOARE, zugrăveli, zidărie, gresieri, parchetări. Telefon 277353, 094 909 535. (30353)

NOU! CABINET STOMATOLOGIC, Aradul Nou, str. Ștefan cel Mare nr. 14A. (30907)

MEDITAȚII și TRADUCERI limba ENGLEZĂ, preț avantajos, Telefon 251987. (29778)

Reparăm prompt la domiciliu: FRIGIDERE, CONGELATOARE, garanțial. Telefon 262967. (30955)

Repar, tapițez: CANAPELE, COLȚARE, scaune, rolete, domiciliul clientului. Telefon 264419. (31023)

Repar: CANAPELE, ROLETE, TÂMPLĂRIE universală, la domiciliul clientului. Telefon 268529. (31044)

EFECTUEZ DRESAJ CÂINI utilizări: disciplină, pază, apărare. Telefon 057 - 257207.

DIVERSE

ACA ARAD preia MIEREA POLIFLORĂ, 10.500 lei/ kg. Telefon 281156, 281256. (30381)

SC „MOARA SÂNLEANI" vinde foarte avantajos FĂINĂ, tip 550, GLUTEN 28, preț 2.600 lei + TVA. Telefon 092/260961. (31002)

Licitație. SC „ARCOOM" Arad, str. Cloșca nr. 8, telefon 256919, scoate la licitație în, 20.10.1999, ora 10, pentru închiriere GHERETA comercială din MONEASA. (31008)

S.C.C.A. AUTOSERVICE MICĂLACA Arad, telefon 262098, anunță ONORATA CLIENTELĂ că pentru AUTOTURISMELE care efectuează INSPECȚIA TEHNICĂ PERIODICĂ la unitatea noastră, beneficiază GRATUIT de reparațiile electrice și de o REDUCRE de 10% la manoperă pentru partea mecanică. (31039)

SOCIETATE STRĂINĂ încheie contracte de INTERMEDIERE cu persoane fizice sau juridice române pentru procurarea de trunchiuri de cireș, paltin și tei. Plătește comison. Cererile se depun urgent la sediu: MARA INTERNAȚIONAL CONSULTS din Arad, str. Andrei Mureșanu nr. 21, între orele 9-17. Telefon 256369. (31070)

BARUL LIBERALILOR SOMOȘCHEȘ organizează în fiecare sâmbătă SEARA MUZICII POPULARE, cu formații de prestigiu. Intrarea liberă. (31101)

CITAȚII

În data de 25.10.1999, ora 8, cam. 102, Toma Constantin este citat ca pârât la Judecătoria Arad pentru soluționarea dosarului 4986/ 05.07.1999, având ca obiect desfacerea căsătoriei în contraditoriu cu reclamanta Toma Maria. (30937)

TURISM

ATLASSIB

Efectuează zilnic transport de persoane în GERMANIA, AUSTRIA și FRANȚA, la prețuri accesibile cu autocare moderne.

NOU!!! ITALIA cu tranzit AUSTRIA, SUEDIA cu tranzit POLONIA și UNGARIA la BUDAPESTA.

IMPORTANT! Prin „ATLASSIB" puteți călători în toată EUROPA: BELGIA, OLANDA, DANEMARCA, FINLANDA, NORVEGIA, ANGLIA, SPANIA, PORTUGALIA.

Pentru grupuri organizate, închiriem autocare și microbuze moderne.

„ATLASSIB" efectuează servicii de mesagerie, asigurări medicale și cărți verzi.

Agențiile din centru: telefon 251871 și 252727 și AUTOGARĂ, telefon 270562.

VĂ AȘTEPTĂM, zilnic. (c. 17)

AGENȚIA DE TURISM „SEMO TOUR" ARAD

vă oferă:

- excursii lunare în EGIPT, ITALIA, SPANIA, GRECIA, ISRAEL, ANGLIA, MAROC, MAREA EGEE, AUSTRIA, FRANȚA; săptămânale în: DUBAI, CHINA și TUNISIA, THAILANDA, MEXIC, la prețuri fără concurență.
- excursii individuale în CROAȚIA și UNGARIA.
- bilete de odihnă și tratament la: FELIX, HERCULANE, OLĂNEȘTI, POIANA BRAȘOV, VORONEȚ, VOINEASA. Informații telefon/ fax 057 - 283311, sau str. Eminescu nr. 13. VĂ AȘTEPTĂM! (c. 1000)

NOU!!! REDUCERI DE PREȚURI

„Pletl"

vă oferă:

zilnic spre Germania

PASSAU - REGENSBURG - NÜRNBERG - HEILBRONN - STUTTGART - KARLSRUHE - HEIDELBERG - WÜRZBURG - FRANKFURT - MAINZ - GIESSEN.

SERVICII: călătorie în autocare noi, moderne; 2 bagaje gratuite; însoțitoare de bord; o masă caldă în Ungaria.

Informații și înscrieri la AGENȚIILE PLETL: ARAD, telefon 057-252291; LIPOVA, telefon 057-561377, telefon 057-563011; TIMIȘOARA, telefon 056-200119; LUGOJ, telefon 056-359651; REȘIȚA, telefon 055-224904. (c.)

SC „ZĂRANDUL" SA

vă oferă sejur plăcut în stațiunile: FELIX, HERCULANE, SLĂNIC MOLDOVA, SOVATA, MONEASA, BALVANYOS, VATRA DORNEI, PREDEAL, POIANA BRAȘOV, SINAIA. Excursii în străinătate: TUNISIA, EGIPT. De asemenea vă oferă un revelion de neuitat în: TUNISIA, TURCIA (ISTANBUL, ANTALYA), GRECIA, CRETA, ISRAEL, CIPRU, DUBAI, EGIPT, FRANȚA, ANGLIA, AUSTRIA, ITALIA, CEHIA. Informații la telefon 257279; 256225. Servicii de comisionare vamală. Informații la telefon 255244. (c)

SCHIMBURI

Schimb (vând) apartament 1 cameră, zona Vlaicu, cu apartament 2 camere Micălaca, zona 100 sau 300. Telefon 273778; 219139. (30203)

Schimb apartament 4 camere cu casă în municipiul Arad sau în comunele apropiate. Informații telefon 281968, 289771. (27132)

Schimb apartament 3 camere, Micălaca, bl. 110 cu 2 camere, Piața M. Viteazul sau împrejurimi. Telefon 092.605.833. (31018)

ÎNCHIRIERI

Ofer spre închiriere apartament ultracentral. Informații telefon 094.157.488 sau telefon 275001, după ora 18.

Închiriez (ofer) locuință (ne)mobilată. Telefon 235784, 092 308 400. (30018)

Doresc să închiriez garsonieră și apartament (ne)mobilat. Telefon 235784, 092 308 400. (30018)

Caut spre închiriere SPAȚIU (10-30 mp) ULTRACENTRAL. Telefon 094 797 849 sau 270729. (30011)

Închiriem spații comerciale pentru magazine, depozite, birouri, etc. Telefon 281060 și 281047. (29955)

Închiriez spații comerciale cu suprafețe diferite, pe Calea Lipovei nr. 113, vizavi de Restaurant Flora. Telefon 092.921.103. (30031)

Ofer spre închiriere, ultracentral, casă, curte, intrare separată, 2 camere, hol, baie, bucătărie, pentru sediu de firmă birouri, cabinet. Aștept oferte serioase. Informații telefon 092.735.984. (30097)

Ofer pentru închiriere garsonieră occidentală, 120 DM anticipat. Telefon 281195. (30140)

Închiriez (ofer) apartament ultracentral, (str. Unirii), tot confortul. Telefon 264995. (30217)

Ofer spre închiriere garaj, în zona Piața Mică. Telefon 092 487 092. (30295)

Închiriez spațiu ultracentral și depozit. Informații telefon 093 217 736. (30336)

Ofer în chirie garsonieră, zonă centrală. Telefon 284765, orele 7-15. (30370)

Închiriem hală producție 5.500 mp + birouri P+2 700 mp în Arad. Informații telefon 057-464429, între orele 8-15. (30901)

Caut să închiriez casă, minim 3 camere, tot confortul, zonă civilizată, pe termen lung, cu posibilități

(Continuare în pagina 19)

(Urmare din pagina 18)
de cumpărare. Telefon 092. 610.645. (30053)

Închiriez spațiu ultracentral. Telefon 211792. (30024)

Închiriez apartament 2 camere, mobilat, str. Imașului (zona Miorița). Informații telefon 092-287.448. (30089)

Caut să închiriez apartament 2 camere, orice zonă, ofer 100 DM. Telefon 092.828.102. (30102)

Închiriez spațiu comercial, birouri, sediu, reprezentanță, central. Telefon 230988; 253123. (30928)

Ofer spre închiriere garsonieră mobilată, design occidental, cu toate utilitățile. Telefon 260094, după ora 19. (30892)

Ofer spre închiriere cca. 30 mp, central, pentru spațiu comercial sau birouri. Telefon 094.296.821. (30314)

Dau în chirie apartament două camere, Vlaicu. Telefon 246084, după ora 17. (30220)

Primesc în gazdă două eleve, studente. Telefon 244745, după ora 16. (30032)

Dau în chirie garaj pe Vlaicu bl. X6. Telefon 252620; 248522. (30351)

Ofer pentru închiriere apartament 2 camere, garaj, Miorița. Telefon 245660, 250231. (30986)

Ofer spre închiriere garsonieră mobilată, telefon, cablu, Micălaca, str. Abrud. Informații 267679. (30973)

Căutăm brutărie pentru închiriat. Telefon 534374. (30972)

Primesc o fată în gazdă, Arad: B-dul Revoluției nr. 71, ap. 8, ultracentral. (30961)

Ofer pentru închiriere apartament 2 camere, mobilat, ultracentral. Telefon 092.206.285. (30960)

Ofer spre închiriere garsonieră, confort I, zona Miorița. Informații 412258. (30958)

Ofer spre închiriere garsonieră mobilată, 100 DM/lună. Telefon 211926; 285958. (31000)

Ofer spre închiriere apartament 1 cameră, central, mobilat. Telefon 211879. (30998)

Închiriez casă cu grădină, 12 km de Arad, preț foarte avantajos. Telefon 217095. (30993)

Închiriez apartament 2 camere, mobilat, 120 DM, chiria pe 3 luni, Aurel Vlaicu. Telefon 217095. (30993)

Ofer spre închiriere spațiu pentru producție, depozite, birouri, parcări auto, prețuri negociabile. Telefon 092.264.539. (31066)

Ofer spre închiriere garsonieră mobilată, Micălaca. Telefon 266589. (31065)

Ofer spre închiriere spațiu 25 mp (demisol), central. Str. Barițiu, nr. 9, ap. 2. (31146)

Ofer spre închiriere apartament 2 camere, mobilat, Vlaicu. Telefon 057/288651. (31064)

PIERDERI

Pierdut carnet membru eliberat de Cooperativa Credit „Unirea" Aradul Nou pe numele Stan Maria. Îl declar nul. (31038)

† DECESE †

Cu nespusă durere, anunț încetarea din viață, la vârsta de 59 ani, după o lungă și grea suferință, a mult iubitei mele soții,
dr. DOINA GHERGAR,
suflet nobil și ales. Înmormântarea va avea loc azi, 8 octombrie 1999, ora 13, la Cimitirul Grădiște. Dumnezeu s-o ierte și s-o odihnească! Soțul îndurerat.

Cu durere în suflet anunțăm încetarea din viață la numai 47 de ani, după o scurtă dar grea suferință a celei care a fost fiică, soră, cumnată și mătușă
PĂLĂU RODICA (COCA),
născută CIULEA. Înmormântarea va avea loc azi, 8 octombrie 1999, ora 13, de la Capela Cimitirului Eternitatea. Dumnezeu să o odihnească în pace! Familia îndoliată.

Cu adâncă durere anunțăm încetarea din viață a iubitului nostru fiu, tată, frate, cumnat și unchi
BÂNDEA MARCU,
în vârstă de 45 de ani. Înmormântarea va avea loc sâmbătă, 9 octombrie, în localitatea DIECI. Veșnic îndurerați, părinții: tata Marcu, mama Catița, fiica Cătălina, sora Ileana cu soțul Traian și copii Adi și Călin.

După o lungă și grea suferință se stinge din viață la 68 ani, un adevărat soț, tată, socru și bunic
ing. CIGHIREAN IOAN.
Înmormântarea va avea loc, de la domiciliul din str. Zs. Moricz nr. 9, sâmbătă, 9 octombrie, la ora 13. Familiile îndoliate CIGHIREAN și MARGEA.

Cu adâncă durere în inimă, anunț încetarea din viață, la vârsta de 72 ani, după o scurtă suferință, a mult iubitului meu soț
OSTAFI IOAN,
suflet nobil și ales. Înmormântarea va avea loc sâmbătă, 9 octombrie 1999, ora 15, de la Capela Cimitirului Eternitatea. Soția îndurerată.

Cu durere anunțăm încetarea din viață, la numai 57 de ani, a celui ce a fost soț, tată, bunic, frate, cumnat și unchi
ARDELEAN GHEORGHE.
Înmormântarea va avea loc azi, 8 octombrie 1999, ora 16, de la morga Cimitirului Eternitatea. Familia îndoliată.

Cu adâncă durere anunțăm încetarea din viață, la vârsta de 50 ani, a celei care a fost
FREIMAN ELENA NATALIA,
neprețuită mamă, soție și fiică. Înmormântarea va avea loc azi, 8 octombrie 1999, ora 15, de la Capela Cimitirului Eternitatea.

Cu adâncă durere anunțăm încetarea din viață a celui care a fost soț, tată, bunic și socru
CHIȘ AUREL
în vârstă de 71 ani. Înmormântarea va avea loc azi, 8 octombrie 1999, la ora 14,30 de pe str. Plopilor, nr. 3, apoi la Cimitirul Eternitatea. Dumnezeu să-l odihnească în pace! Familia veșnic îndoliată și îndurerată.

† SERVICII FUNERARE †

SC „NOSFERATU" SRL,
str. Ghiba Birta nr. 26, telefon 270437; 094.554.874. Sprijinul de care aveți nevoie în momentele grele

NON - STOP
SERVICII FUNERARE
COMPLETE.

SICRIE: diferite esențe și modele occidentale. RESPETE: pânză, mătase (seturi complete), voal. CRUCI: lemn și metal. ACCESORII: prosoape, batiste, panglică neagră, baticuri, mânere, lumânări, catafalc, sfeșnice, steag de doliu. SERVICII: spălat, îmbălsămat, îmbrăcat, transport intern și internațional; ASIGURĂM colaci, colivă, coroane, jerbe, fotografii profesionale, fanfară; ORGANIZĂM pomeni; INTERMEDIEM gratuit obținerea actelor necesare înhumării. Oferta brad: sicriu brad, respete, cruce - 750.000 lei. TRANSPORTUL SICRIULUI LA DOMICILIU, este GRATUIT!!!. Experiența noastră, este garanția dumneavoastră! (c)

NON-STOP
RO-STYL-COMPANY firmă producătoare de sicrie, str. M. Eminescu nr. 4, (vizavi Cinema MUREȘUL) telefon 211929, 094.537.715; 094.558.712.

TOTUL ÎNTR-UN SINGUR LOC, LA PREȚ DE PRODUCĂTOR, CALITATE și OPERATIVITATE OCCIDENTALĂ:
- îmbălsămat, îmbrăcat, cosmetizat
- sicrie: 400-1.600.000 lei
- sicrie lux
- lenjerie deces: 160.000-600.000 lei
- cruci, mânere - sicriu etc.

OFERTĂ: sicriu, lenjerie, cruce - 730.000 lei;
Transport în Arad GRATUIT.
Transport GRATUIT la firmele concurente, pentru ca să puteți compara prețurile și calitatea. (c.)

† CONDOLEANȚE †

Cu o tristețe adâncă ne luăm rămas bun de la minunata noastră prietenă
dr. DOINA GHERGAR.
Chipul ei, amintirea sufletului ei nobil vor rămâne veșnic în sufletele noastre. Dumnezeu s-o odihnească în liniște și pace! Sincere condoleanțe celui care a fost un soț minunat, prietenului nostru, dr. Ghergar Teodor. Familia Hotea. (31045)

Suntem alături de domnul dr. Ghergar Teodor în marea durere pricinuită de decesul iubitei sale soții
dr. DOINA GHERGAR.
Sincere condoleanțe! Familia dr. Ardelean. (31016)

Sincere condoleanțe domnului dr. Ghergar la durerea pricinuită de pierderea soției iubite,
dr. DOINA GHERGAR.
Dumnezeu s-o odihnească în liniște și pace. Familiile Rus și Iovănuț, îndurerate. (31017)

Cuvintele și lacrimile sunt prea puține pentru a ne exprima durerea, acum când nemiloasa boală ne-a răpit-o dintre noi pe scumpa și neuitata noastră verișoară
dr. DOINA GHERGAR.
Sincere condoleanțe, verișorului dr. Ghergar Teodor. Dumnezeu s-o odihnească în pace! Verișoara, Victoria Istin cu familia. (31121)

O lacrimă și o rugăciune pentru scumpa și neuitata noastră mătușe
dr. DOINA GHERGAR.
Dumnezeu s-o odihnească în pace! Nepoata, Gabi Mateiu cu familia. (31121)

Profund îndurerați de pierderea prematură a distinsei colege
dr. DOINA GHERGAR.
colectivul de Pediatrie din Policlinică și Spitalul Județean aduc un ultim omagiu celei plecate dintre noi, precum și cele mai sincere condoleanțe familiei îndurerate. Policlinica de Copii, Secția Pediatrie II, III și Infecțioase. (31086)

Colectivul Spitalului de Recuperare GHIOROC este alături de dr. Ghergar Teodor în momentele grele pricinuite de decesul soției sale
dr. DOINA GHERGAR.
Dumnezeu s-o odihnească în pace! (31095)

Omagiu pios la despărțirea prematură de prietena noastră
dr. DOINA GHERGAR.
Odihnească-se în pace! Dr. Duș E. și mama. (31078)

Mulțumim tuturor celor care au fost alături de noi, la marea durere pricinuită de decesul celui care a fost
TĂUT DUMITRU.
Familia îndoliată. 830323)

Suntem alături de familia ARDELEAN în marea durere pricinuită de decesul celui ce a fost
ARDELEAN GHEORGHE.
Sincere condoleanțe! Locatarii bl. 303/2 Micălaca. (30997)

Asociația de locatari a blocului X.26, sc. C și D, Aurel Vlaicu, aduc un ultim omagiu celei care a fost
RODICA PĂLĂU.
Dumnezeu s-o odihnească în pace! (31009)

Asociația locatari str. Tudor Vladimirescu nr. 17, regretă dispariția bunei lor vecine
FREIMAN ELENA.
Sincere condoleanțe familiei. (31026)

Întreg colectivul Filarmonicii de Stat din Arad este alături de familia colegului Petru Freiman în durerea pricinuită de trecerea în neființă a soției
FREIMAN ELISABETA.
(31041)

Cu multă durere deplângem dispariția prematură a minunatei colege
FREIMAN ELENA.
Sincere condoleanțe familiei îndoliate. Familia, dr. Killian. (31034)

Suntem alături de colega noastră LAVINIA DRAGOȘ, în greaua încercare pricinuită de pierderea tatălui. Colegii de serviciu. (31080)

Locatarii bloc A, din str. Pelinului nr. 2-6, sunt alături de familia ANTAL în durerea pricinuită de dispariția prematură a celui care a fost soț și tată deosebit
ANTAL ȘTEFAN.
Dumnezeu să-l odihnească! (31110)

S-a stins din viață, cel mai bun prieten
ing. CIGHIREAN IOAN.
Nu te vom uita niciodată. Familia Lance. (31115)

Suntem alături de familiile CIGHIREAN și MARGEA în marea durere pricinuită de trecerea în neființă a celui ce a fost
ing. CIGHIREAN IOAN.
Familiile: Drig, Novac și dr. Dihelu. (31116)

Suntem alături de familia CIGHIREAN în momentele de grea încercare pricinuită de decesul celui ce a fost
ing. CIGHIREAN IOAN.
Familia Bătrân din Reșița. (31117)

Suntem alături de familiile CIGHIREAN și MARGEA în marea durere pricinuită de trecerea în neființă a celui care a fost
ing. CIGHIREAN IOAN.
Familia Tămaș. (31118)

Elevii și părinții clasei a-I-a A, Școala generală nr. 22, Arad sunt alături de domnul învățător CIULE GHEORGHE la pierderea surorii dragi și îi transmit sincere condoleanțe. (31123)

Familia Fulberti este alături de domnul învățător CIULE GHEORGHE la despărțirea de sora dragă și îi transmite sincere condoleanțe. (31125)

Suntem alături de familia îndoliată la pierderea prematură a celei care a fost
PĂLĂU RODICA.
Colectivul SCCA „COTREX" Arad. (31124)

Regretăm profund dispariția colegului nostru
OSTAFI IOAN.
Chipul său optimist va rămâne veșnic între noi. Condoleanțe din partea colectivului Foto Video ENIGMA.

Colectivul Dispensarului Policlnic Stomatologic „Aurel Vlaicu" este alături de familia FREIMAN în momentele grele pricinuite de decesul colegei noastre
ELENA - NATALIA
și transmite sincere condoleanțe. (31131)

Suntem alături de familiile FREIMAN și DAVID în greaua încercare pricinuită de moartea prietenei și colegei noastre
ELENA - NATALIA.
Sincere condoleanțe! Familia Dalea. (31132)

Suntem alături de doamna LIGIA MARGEA în marea durere provocată de decesul tatălui. Sincere condoleanțe întregii familii! Colegii de la Biblioteca Județeană „A. D. XENOPOL" Arad. (31139)

Colectivul Facultății de Stomatologie din cadrul Universității de Vest „Vasile Goldiș" din Arad, este alături de familia FREIMAN în marea durere pricinuită de dispariția celei ce a fost
ELENA FREIMAN
asistentă șefă a Policlinicii Universitare Stomatologice Vlaicu. Sincere condoleanțe! (31147)

Colectivul Grădiniței nr. 17, este alături de colega lor CHIȘ ZAMFIRA la decesul tatălui socru și transmite sincere condoleanțe.

Cu inimile îndurerate de luăm un ultim rămas bun de la cel care a fost un minunat soț, tată, frate, cumnat, socru, bunic
OSTAFI IOAN.
La revedere, ne vom vedea în veșnicii. Familiile îndoliate: Ostafi, Rediș, Butaru, Morar, Fericean, David, Ban. (31156)

Sincere condoleanțe familiilor Rediș și Ostafi la despărțirea de cel care a fost
OSTAFI IOAN.
Ne rugăm ca Dumnezeu să-i mângâie pe cei întristați, să le umple inimile de pace, să le sădească în suflet nădejdea revederii în veșnicie, pe un tărâm fără dureri. Colectivul Liceului Teologic Baptist al Școlii Postliceale Sanitare Baptiste Arad. (31159)

Cu durere în suflete ne despărțim de sora, cumnata și mătușa
PĂLĂU RODICA,
plecată dintre noi la vârsta de 47 ani. Dumnezeu s-o odihnească! Fratele Gicu, cumnata Dorica și nepoții Vlad și Ovidiu. (31160)

Despărțirea e grea dar este o „revedere la TATĂL CERESC". Familia Ardelean, familia Ciorba, familia Moca își iau rămas bun de la
ARDELEAN GHEORGHE.
(31164)

Bunătatea și dragostea ta
ARDELEAN GHEORGHE
rămâne cu noi și toate amintirile frumoase până ne vom revedea în cer. Soția Livia, copiii Adina, Emil, Steluța și nepoata Alina. (31164)

† COMEMORĂRI †

Cernită și întristată va rămâne în amintirea mea ziua de 10 octombrie 1997, când moartea nemiloasă l-a răpit din mijlocul nostru pe cel mai iubit și mai bun bunic
FELNACICHI ARSA.
Smeriți ne plecăm fruntea în fața crucii tale și în rugăciunile noastre îl rugăm pe bunul Dumnezeu ca trupul tău cel ostenit să-și găsească pacea și odihna veșnică. Dragă DEDI cât ai trăit ne-ai iubit, cât vom trăi, te vom plânge. Adriana și Radmila. (31019)

Se împlinește 1 an de când dragul și iubitul nostru soț, tată și fiu
ing. ILIE CHIOREANU
a plecat de lângă noi și 11 ani de când scumpul nostru soț, tată și bunic
MANEA CONSTANTIN,
ne-a părăsit. Dumnezeu să vă ierte și să vă odihnească! Absența voastră dă altă culoare vieții noastre! Slujba de pomenire are loc, duminică, 10 octombrie 1999, la Biserica Ortodoxă Grădiște. Familia.

Duminică, 10.X.1999, se împlinesc 7 ani de la dispariția celei ce a fost
CHIDON SOFIA.
O lacrimă și un gând pios în memoria ei. Fie-i țărâna ușoară! Soțul. (30313)

O lumânare, o floare și o rugăciune la doi ani de la dispariția celui mai bun soț, tată, socru și bunic
BENCZE IOSIF.
Îți păstrăm în veci amintirea în inimă: soția, copiii și nepoții. Dumnezeu să-l odihnească! (30369)

Se împlinesc doi ani de la trecerea în neființă a celei care a fost fiica noastră
GLICERIA
asistentă medicală la Policlinica Municipală Arad. Să-ți fie țărâna ușoară! Te vor plânge mereu, părinții nemângâiați. (303549

Au trecut 1 an, respectiv 3 ani, de când bunii și dragii noștri părinți și bunici
CORNEL LUCA și VIRGILIA LUCA,
au plecat dintre noi pentru totdeauna. Bunul Dumnezeu să le dea odihnă veșnică! Parastasul de pomenire va avea loc, sâmbătă, 9 octombrie 1999, ora 12, la Bisericuța Catedralei Ortodoxe Podgoria. Veșnic îndurerați, copiii Simona și Cristian, precum și nepotul Mihai. (30185)

Au trecut 7 ani de când a părăsit lumea celor vii
dr. LUPAȘ GHEORGHE,
omul care și-a ajutat semenii până în ultima clipă a vieții sale, însănătoșind prin pricepere profesională și alinând cu vorba bună atâtea suferințe omenești. Inima sa a fost bună pentru toți bolnavii săi, prieteni, vecini și familie. Membrii familiei sale pe care i-a iubit enorm, păstrează vie în inimile și gândurile lor amintirea omului bun și darnic care a fost soțul, tatăl, bunicul și socrul lor. Slujba de parastas va avea loc, la catedrala ortodoxă, sâmbătă 9 octombrie, ora12. Familiile îndurerate: LUPAȘ și BLIDAR. (29894)

S-a scurs un an de lacrimi și durere de când acel minunat soț și tată care a fost
ing. LĂSLEAN ADRIAN VIRGIL,
ne-a părăsit pentru totdeauna. Cei care l-au cunoscut și apreciat sunt invitați să participe la parastasul care va avea loc, duminică, 10 octombrie, ora 13, la Catedrala Ortodoxă din Piața Catedralei. Eli și Marius Lăslean.

Cu durere în suflet vă anunțăm că au trecut șase săptămâni de la decesul celui ce a fost
SUCALĂ GLIGORAȘ.
Parastasul are loc sâmbătă, 9 octombrie 1999, ora 12, la Biserica Ortodoxă de pe str. Eminescu. Familia îndoliată. (30983)

Trei ani triști și grei s-au scurs de când ai plecat dintre noi, scumpul nostru fiu
KATKO GHEORGHE DAN (GYÜRIKA)
dar noi trăim cu speranța revederii și vom fi din nou împreună.
DUMNEZEU SĂ TE AIBĂ ÎN PAZĂ! Te iubim și nu te vom uita niciodată! Părinții, sora și bunicii. (31128)

Durerea din suflet nu poate fi descrisă nici prin lacrimi nici prin cuvinte acum când se împlinesc 2 ani de când ne-a părăsit cea mai bună și dragă mamă, bunică și străbunică
MOLDOVAN SILVIA,
din PECICA. Parastasul va avea loc la Mănăstirea Bodrog, duminică, 10 octombrie 1999. Dragă mamă, în orice zi și în orice loc, niciodată nu vom uita căci ai fost cu noi, cândva. Dumnezeu să te odihnească în pace! Familia. (30987)

Un gând pios, o floare și o rugăciune, însoțite la lacrimile durerii, la șase săptămâni de la trecerea în neființă a scumpei noastre mame, soră, soacră, bunică și străbunică
HALOȘ SIDONIA,
a cărei amintire o vom păstra veșnic în inimile noastre. Parastasul va avea loc, duminică, 10 octombrie 1999, ora 12, la Biserica Ortodoxă din Piața Catedralei. Dormi în pace suflet blând! Familiile îndoliate: Safta, Trunco, Țăran. (31004)

A trecut un an plin de lacrimi și durere de la decesul iubitului nostru soț și tată
mr.(r) ing. LĂZĂRESCU LAURENȚIU.
Parastasul va avea loc, sâmbătă 9 octombrie, ora 11, la Biserica Ortodoxă UTA. Dumnezeu să-l odihnească! Soția și copiii. (31013)

Cu adâncă durere amintim că au trecut 6 săptămâni de când ne-a părăsit cel care a fost
BRĂDEAN ALEXANDRU.
Parastasul va avea loc la Catedrala Ortodoxă, Piața Mare, sâmbătă 9 octombrie, ora 10. Nu te voi uita! Soția. Dumnezeu să-l odihnească în pace! (31028)

Cu tristețe și dor amintim că au trecut doi ani de la decesul dragului nostru frate
PETCUȚI CORNEL.
Dumnezeu să-l odihnească în pace! Surorile. (31025)

Lacrimi, o rugăciune și o lumânare la împlinirea a 2 ani de când a plecat dintre noi, cel mai bun soț, tată, frate
PETCUȚI CORNEL.
Dumnezeu să-l odihnească în pace! Soția Magda, fiul Adrian. (31032)

Cu tristețe ne aducem aminte că în urmă cu 5 ani, la 9 octombrie, a plecat dintre noi, cea mai bună mamă, soacră și bunică
DRAGOȘ SANDI,
din ZĂDĂRENI. Ne rugăm bunului Dumnezeu să-ți dea odihnă veșnică, alături de soțul TEODOR, fiul DAN și ginerele PASCU. În veci nemângâiate, familiile Dragoș și Rediș. (31048)

Cu tristețe în suflete, când ar fi împlinit 54 de ani de viață, comemorăm împlinirea a 6 luni de la decsul scumpei noastre
MILOȘ DORINA.
Pentru toți cei care au cunoscut-o și au iubit-o, parastasul va avea loc duminică, 10 octombrie, ora 12,30 la Cimitirul Pomenirea. Dumnezeu să o odihnească în pace! Familiile Miloș și Slev. (31157)

ARCOMMAT GRUP S.A.

ARAD 2900
Str. Voevod Moga nr.65-67
email: arcommat_group@inext.ro
Tel./ Fax: 057/ 281 779, 057/ 276 333

În calitate de distribuitor autorizat

Policolor®
PENTRU LUMEA TA COLOR

vă oferă la
pret de producător

întreaga gamă de lacuri , vopsele, grunduri, diluanţi pt. auto, decorative, construcţii civile şi industriale.

(973847)

LUBRIFIN Vector

A creat pentru dumneavoastră!

Pentru motoare Diesel si pe benzina

• Asigură consum minim de ulei • pornire uşoară la temperaturi scăzute • reduce uzura pieselor în mişcare • conservă motorul pe timpul staţionării • măreşte durata de funcţionare şi reduce cheltuielile de întreţinere

primul ulei parţial sintetic românesc

În anul 1991 SATLINE

vă oferea televiziunea prin cablu, o **fereastră** deschisă spre lume.
Acum vă oferim şi ...
FEREASTRA

Profile
TROCAL
Germania

Producem şi montăm uşi şi ferestre din PVC armat cu geam termopan
Tel-fax 25 14 61; 094 50 72 11
Arad B-dul I. Maniu bl. 26 ap. 1
În curând SHOWROOM - P-ţa M. Viteazu bl. M7

MEDIASOFT

Arad, str. Av. Ioan Sava nr. 5, tel/fax 057/255886

Organizează CURSURI

❄ De calificare-perfecţionare în meseriile:

1. **Operator pe calculator şi reţele de calculatoare** (Windows, NC, MS-DOS, aplicaţie de contabilitate) dimineaţa - 12.10.1999 seria I, 8.11.1999 seria II după-masa - 11.10.1999
2. **Secretară (prelucrare documente pe calculator)**
3. **Contabil (teorie şi aplicaţii pe calculator)** după-masa - 20.10.1999
4. **Programator ajutor**

❄ De instruire în:

1. **Utilizare Word** - (după-masa) - 8.10.1999
2. **Utilizare Excel** - (după-masa) - 21.10.1999
3. **Proiectare asistată (AutoCad, Access)**

Plata în rate

Cursuri autorizate, diplome calificare, perfecţionare eliberate de **MINISTERUL MUNCII**.

(5224388)

SC ANDROMEDA SERVICE SRL

Andromeda Service

ARAD, Str. GORUNULUI nr. 24

Vă oferă

URMĂTOARELE PRODUSE CU FUNCŢIONARE PE BAZĂ DE GAZ NATURAL SAU GPL (BUTELIE):

- **Şemineele Napoleon - reprezentant unic în România al firmei Napoleon (Canada);**
- **Convectori (încălzitoare) - 2,5-5,8 Kw (30-140 mc volum încălzit);**
- **Boilere cu acumulare; 80 l; 120 l; 160 l;**
- **Boilere cu încălzire instantanee a apei;**
- **Cazane pentru încălzire centrală de 12-136 Kw;**
- **Cazane pentru încălzire centrală şi prepararea A.C.M. 18-40 Kw**
  Unic importator al cazanelor WESTEN (Italia)
- **Module pentru încălzire centrală de 120-1200 Kw;**
- **Module pentru prepararea A.C.M. de 120-240 L/min.**
- **Arzătoare simple şi automatizate pentru sobe şi cazane;**
- **Radiatoare din aluminiu;**

OFERTĂ SPECIALĂ DE SEZON:

RADIATOARE DUNAFERR LUX-N
Din oţel (Ungaria)

- **Oţelul are un grad înalt de transmitere a căldurii;**
- **Radiatoarele DUNAFERR LUX-N au un design şi aspect deosebit;**
- **Sunt economicoase datorită calităţii superioare a materialelor şi a tehnologiei utilizate în producerea lor;**
- **Durată de întrebuinţare foarte mare;**
- **Radiatoarele DUNAFERR LUX-N sunt disponibile la diferite înălţimi (300; 500; 600; 900 mm), precum şi cu lungimi cuprinse între 400-3000 mm;**
- **Putere radiantă foarte mare**
- **Garanţie 10 ani.**
- **Preţuri extrem de avantajoase comparativ cu preţurile radiatoarelor din oţel şi aluminiu din toată ţara!**

(973872)

Pentru cantităţi însemnate se practică REDUCERI!
Căldură adevărată numai prin
ANDROMEDA SERVICE!
Angajăm SUDORI ELECTRICI ŞI AUTOGEN
Vă stăm la dispoziţie la telefoanele: 057/270.899
057/256.858

Calitate europeană prin
INFOGO

Noi nu facem rabat CALITĂŢII!

Aparatură audio-video:
SONY, PHILIPS, PANASONIC
Produse electrocasnice:
MOULINEX, PHILIPS, TEFAL, ROWENTA, WHIRLPOOL
Calculatoare în orice configuraţie
24 RATE lunare FĂRĂ AVANS!
Toate actele se fac în magazin
Garanţie+service
str. Lucian Blaga, nr. 2-4
tel. 280175, 281800

ARCOMMAT GRUP S.A.

2900 Arad - Romania
Str. Voevod Moga nr. 65-67
Tel./Fax. 0040 57 281779, 0040 57 276333

dealer autorizat
DERMATINA S.A.

Vinde la preţ de producător:

ECHIPAMENT DE PROTECŢIE
"CIZME" MĂNUŞI" PELERINE" SORTURI" COVOARE PVC" MATERIAL PT. PRELATE"
ARTICOLE TEHNICE DIN CAUCIUC ŞI PVC
"FIRE" TUBURI" FURTUNE" CHEDERE" FOLIE POLIPROPILENĂ
ETICHETE AUTOCOLANTE
BENZI ADEZIVE

S.C. ROMTEXTIL IMPEX s.r.l.

ECHIPAMENTE SI MASINI DE CUSUT INDUSTRIALE

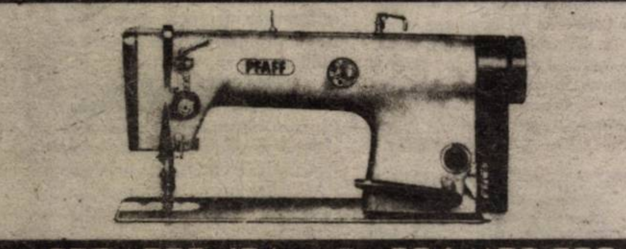

057 / 259 431 094 / 159 538

2900 ARAD - ROMÂNIA
Micălaca, Str. Dreptăţii, nr. 23, Bl. 717, ap. 17

VĂ OFERĂ O GAMĂ VARIATĂ DE ECHIPAMENTE ŞI MAŞINI DE CUSUT INDUSTRIALE.

Pentru comenzi ferme se asigură toată gama de maşini, subansamble, accesorii şi piese de schimb.

Vă aşteptăm !

SC „BENDEA" SRL

VINDE PRIN MAGAZINELE DIN ARAD
B-dul Revoluţiei nr. 26-38, telefon 231.853
Liviu Rebreanu nr. 68, telefon 250.905

la cele mai mici preţuri

- GRESIE cal. I - 93.000 lei/mp
- FAIANŢĂ - 68.000 - 80.000 lei/mp
- ADEZIV şi CIMENT pentru rostuit
- ŢEAVĂ CUPRU şi accesorii
- SPĂLĂTOARE INOX şi CABINE DUŞ
- BOILERE ELECTRICE şi CAZANE BAIE
- ROBINEŢI şi FITINGURI * CĂZI BAIE şi ACCESORII
- OBIECTE SANITARE şi ACCESORII
- ŢEAVĂ POLIETILENĂ CU ACCESORII
- ŢEAVĂ ZINC şi NEAGRĂ
- PROFILE LAMINATE * TABLĂ ZINCATĂ, decapată şi striată
- CARBID

PROGRAM ZILNIC 9,00-17,00
SÂMBĂTĂ 9,00-13,00

(5224119)

BANCA ROMÂNĂ PENTRU DEZVOLTARE
GROUPE SOCIÉTÉ GÉNÉRALE
Sucursala Județeană ARAD
Bd. Revoluției nr. 5-7
Telefon 253280

ADEVĂRUL

WEST BANK
ARAD, B-dul Revoluției nr. 88
TELEFON: 284.888; FAX: 285.202
BANCA COMERCIALĂ WEST BANK S.A. acordă dobânzi avantajoase la depozitele la termen ale persoanelor fizice (suma minimă 500,0 mii lei)
1 lună - 50%
2 luni - 51%
3 luni - 53%

COTIDIAN INDEPENDENT ARAD
Anul XI, nr. 2818
Sâmbătă, 9 octombrie 1999 ● 16 pagini ● 1400 lei ● e-mail: adevarul@arad.ro
BRAT Publicație auditată în semestrul I 1998.
Tiraj mediu zilnic vândut: 35.948

Alianța pentru România

A TREIA FORȚĂ POLITICĂ

Recentul sondaj de opinie reprezentativ la scara întregii țări și realizat de Metro Media Transilvania, la comanda PDSR, confirmă o dată în plus rezultatele publicate anterior de aceiași institut și contractat de Soros. Partidul d-lui Iliescu rămâne în frunte cu 37 la sută dintre opțiuni, urmat de CDR cu 22 la sută și, surpriză, pe poziția a treia vine în forță Alianța d-lui Meleșcanu, la numai 6 la sută distanță de Convenția Democrată. Este, după părerea noastră, cea mai spectaculoasă creștere a popularității unui partid în ultima perioadă, deși această formațiune politică nu a făcut nimic deosebit pentru a se remarca în vreun fel în ochii electoratului. Atunci care să fie cauzele încrederii acordate ApR de către electoratul nostru, pornit mai degrabă să-și sancționeze pe lamentabilii deținători ai puterii, decât să recompenseze vreo forță politică? Încercând un răspuns, trebuie să avem în vedere credibilitatea în creștere a liderilor săi, în primul rând a d-lui Teodor Meleșcanu. Arădean prin origine, fostul ministru de externe în guvernul d-lui Nicolae Văcăroiu, liderul ApR este o personalitate de frunte a politicii românești. Diplomat de carieră, elegant, manierat, charismatic, dl. Meleșcanu inspiră acea încredere de care românul are tot mai multă nevoie. Cinstit dincolo de orice dubiu, domnia sa răspunde prin întreaga sa conduită politică celei mai importante cerințe cerute de electorat viitorului președinte: aceea de a fi cinstit!

Asemenea exigențe morale își găsesc explicația în dezamăgirea electoratului față de numeroasele scandaluri în care au fost implicați oameni importanți din rândurile actualei puteri. Vezi fiul și fiica președintelui Constantinescu, vezi afacerea țigărilor de contrabandă, comportamentul violent al nepoților d-lui Diaconescu, vezi jaful „legal" organizat de FPS în întreprinderile de stat, devalizarea băncilor etc.

Dl. Meleșcanu își cucerește electoratul printr-o prestație politică plină de tact și înțelepciune, prin intervențiile, mediatizate în presă, echilibrate, cu mare putere de convingere. El l-a devansat pe Emil Constantinescu, devenind cel mai probabil contracandidat la președinția României, în confruntare cu Ion Iliescu, adunând punctele pierdute de acesta printr-un comportament arogant, sfidător.

ȘTEFAN TABUIA

(Continuare în pagina 4)

Alba-neagra în economie

MUNCA „LA NEGRU" - PAIUL DE CARE SE AGAȚĂ MULȚI PENTRU A SUPRAVIEȚUI

◆ Exploatare în varianta post-comunistă Pag. 8

„NU SE POATE FACE NIMIC OFICIAL PENTRU ROMÂNII DIN TIMOC"

Interviu cu VIOREL BADEA, secretar de stat la Departamentul pentru relații cu românii de pretutindeni

– D-le secretar de stat, „Departamentul pentru relații cu românii din străinătate" încearcă să se transforme în minister. Ce progrese ați înregistrat în această direcție?

– Nu „românii din străinătate", ci „românii de pretutindeni". Încercăm să încetățenim formula „de pretutindeni" pentru că este cea mai edificatoare. Este o formulă care exprimă realitatea, pentru că, într-adevăr, românii sunt pretutindeni. Sunt în afara granițelor țării nu pentru că au vrut ei, ci pentru că așa s-a întâmplat în istorie.

SIMION TODOCA

(Continuare în pagina 5)

IERI S-A INAUGURAT OFICIAL „LINIA VIEȚII"

pag. 3

Agroturismul sau în așteptarea motorinei promise de ministrul Mureșan

Foto: ȘTEFAN MATYAȘ

LUCAS AR PUTEA FI O REȚETĂ DE... CURAJ ȘI PENTRU ALȚI INVESTITORI STRAINI

pag. 7

Magazin pag. 12

Pe strada, în cartierul și în localitatea ta se întâmplă multe lucruri interesante. Vrei să le cunoști, vrei să afli tot ce se petrece în jurul tău. Vrei să știi ce fac, dar mai ales ce nu fac autoritățile locale, cum te reprezintă cei pe care i-ai ales, cum sunt cheltuiți banii tăi. Vrei să fii zilnic bine și corect informat? Ai nevoie de un ziar în care să găsești răspuns la întrebările care te frământă?

ABONEAZĂ-TE LA ADEVĂRUL

■ Pentru luna noiembrie, prețul abonamentului este de numai 20.000 lei ■ Se pot face abonamente și pe următoarele trei, șase luni și un an ■ Abonații pot câștiga lunar 10 premii de fidelitate în valoare de o jumătate de milion de lei fiecare.

◆ La sfârșitul anului, abonaților le vor fi oferite premii speciale în valoare de zeci de milioane de lei.

Citește „ADEVĂRUL" - cotidianul care îți oferă, cu promptitudine, cele mai interesante și utile informații

Astă-seară, la Vaduz, în preliminariile EURO 2000

LIECHTENSTEIN - ROMÂNIA

Ultimul asalt al naționalei de fotbal a României va avea loc în această seară, la Vaduz, acolo unde elevii antrenați de Victor Pițurcă întâlnesc reprezentativa statului Liechtenstein. „Tricolorii" au nevoie de victorie, pentru a se califica en-fanfare la EURO 2000. Partida va fi transmisă în direct pe TV România 1, cu începere de la ora 20,30.

UȘI ȘI FERESTRE DIN ALUMINIU ȘI P.V.C. GEAM TERMOPAN
ALGLASS
MOBILIER LA COMANDĂ
FIRME ȘI RECLAME
STR ROȘIORI 26
TEL/FAX/ 057/289053

PREȚURI DECENTE la tâmplărie din ALUMINIU
SERGIU-GEANINA
Vă oferă
● Tâmplărie aluminiu din import și românești
● P.V.C. și geamuri termopan
● Rolete și jaluzele
Telefon: 279699; 092292559
Arad, Str. Voinicilor, Nr. 34.

UȘI ȘI FERESTRE DIN PVC ARMAT GEAM TERMOPAN
Profile TROCAL Germania
SATLINE
Tel-fax: 251461
094 507211
Arad B-dul I. Maniu bl 26 ap 1

CALENDAR

● Astăzi, Soarele răsare la ora 7 și 22 de minute și apune la ora 18 și 45 de minute.

● Au trecut 282 de zile din acest an. Au mai rămas 83 de zile până în 2000!

● **Praznicul zilei: Biserica ortodoxă**: Sf. Ap. Iacob al lui Alfeu; Cuv. Andronic și Atanasia; **Biserica romano-catolică**: Dionisie, Ioan Leonardi; **Biserica greco-catolică:** Sf. Ap. Iacob al lui Alfeu; Cuv. Andronic și soția sa, Atanasia

A venit BARZA!

Arad: Mihai Ruben Iosua, Turle Mariana, Zbora Marinko-Sașa, Sudrijan Vlad Florin, Răcheriu Andrada Maria, Hizo Noemi Gabriela, Nodiș Elisabeta, Nedelcu Luca, Rus Georgian Florian.

Chișineu-Criș: Neferu Maria Andreea.

Ineu: Lingurar Victoria, Popa Lucian Alin.

VREMEA

Vremea va fi răcoroasă. Cerul se va înnora spre seară și în cursul nopții, când local va ploua. Vântul va sufla slab la moderat din sectorul vestic. Dimineața, izolat, se va semnala ceață și brumă.

Tmax.: 14 la 18° C; Tmin: 6 la 10° C

Meteorolog,
DĂNUȚ PETRU

AU PLECAT DINTRE NOI

Notar Cosmin Cătălin (199), Cighirean Ioan (1931), Albu Erzsebet (1920), Ardelean Gheorghe (1942), Demian Abel (1999), Virag Alexandru (1945), Ostafi Ioan (1927); Bândea Marcu Ioan (1954), Huț Marioara (1927), Mladin Viorica (1947), Varză Barbu (1917), Ardelean Rozalia (1921), Cornea Ana (1931), Pop Otilia (1910), Sepețan Marta (1916).

CINEMATOGRAFE

Dacia: Marele Lebovski (SUA) 9,30; 11,45; 14; 16,30; 19

Mureșul: Omuleții de sub casă (Anglia) 10; 12; 14; 16; 18

Arta: Feri s-a privatizat (Ungaria) 15; 17; 19

Sala mică: Bean - o comedie dezastru (SUA) 15,30; 17,30

Progresul: Salvați soldatul Ryan (SUA) 18.

Începând din data de 10.10.1999 S.C. ARTERM S.A. ARAD anunță că începe umplerea instalațiilor de încălzire.
Rugăm toți consumatorii să ia toate măsurile necesare prevenirii avariilor în instalațiile interioare.

CONDUCEREA SC ARTERM SA ARAD
(973998)

HOROSCOP

Sâmbătă, 9 octombrie

BERBECUL (21.03-20.04). Veți fi martorul unui incident cam neobișnuit, care vă va marca și care va avea implicații și asupra dvs.

TAURUL (21.04-20.05). Relația dvs. cu partenerul de viață evoluează în continuare foarte bine. Ideile vă vin pe neașteptate și ați putea rezolva o mulțime de probleme care până de curând păreau definitiv închise.

GEMENII (21.05-20.06). Din punct de vedere emoțional sunteți sensibili și v-ați dori mai multă afecțiune. N-ar strica să vă permiteți o mică nebunie, făcându-vă un moft.

RACUL (21.06-22.07). Știți că cineva vă bârfește, dar nu este momentul să luați nici o atitudine. Înarmați-vă cu răbdare.

LEUL (23.07-22.08). Suspiciunile pe care le aveți față de anumiți prieteni vor face ca relația cu aceștia să se deterioreze. Ar fi bine să evitați să spuneți tot ce gândiți până vă veți pune ordine în idei.

FECIOARA (23.08-22.09). Șansa este de partea dvs. dar nu este bine să lăsați totul pe seama ei. Veți primi o veste care vă va pune pe gânduri.

MOCHETA
Arad, Piața Gării
Telefon 235221
Vinde și montează mochetă la prețuri cu o reducere de 10-20%

BALANȚA (23.09-22.10). Aveți nevoie de un prieten cu care să discutați. Sunteți predispus (ă) la reacții impulsive, iar acum gândurile vă sunt foarte împrăștiate. Cel mai bine ar fi să căutați o activitate relaxantă.

SCORPIONUL (23.10-21.11). Vă veți întâlni cu rudele pentru a discuta unele probleme de familie. Este posibil ca una dintre afacerile dvs. să înregistreze un salt periculos. Evitați activitățile riscante.

SĂGETĂTORUL (22.11-21.12). Pe plan sentimental traversați o perioadă mai dificilă, relațiile cu partenerul de viață fiind foarte tensionate. Vi se va restitui o datorie financiară veche de când lumea.

CAPRICORNUL (22.12-19.01). Este foarte posibil să aveți probleme de natură financiară. Nu faceți nimic deocamdată, căci nu veți reuși decât să încurcați și mai rău lucrurile.

VĂRSĂTORUL (20.01-19.02). Evitați reacțiile bruște căci ele vă pot costa în această zi mai mult decât vă vine să credeți.

PEȘTII (20.02-20.03). Este foarte posibil să aveți parte, de o ușoară indispoziție. Energia dvs. fizică nu e punctul forte, așa că nu vă implicați în activități deosebite. Fiți atent la tot ceea ce faceți căci riscul unor accidente nu este exclus. Atenție la bani!

UTILITARE

● PIEȚE, TÂRGURI

Astăzi este zi de piață la Chișineu Criș, Lipova, Pâncota, Felnac, Grăniceri, Hălmagiu, Moneasa, Pecica, Vărșand, Socodor, Șeitin, Vladimirescu, Zimandu Nou, Covăsânț. Târguri **săptămânale** se desfășoară astăzi la Lipova, Pâncota, Hălmagiu, Moneasa.

● FARMACIA DE SERVICIU

De sâmbătă până luni este de serviciu, cu program non-stop, Farmacia nr. 72, Bd. Revoluției, nr. 80, telefon 254336.

Farmacia **„Crai Nou Alfa"**, situată la parterul blocului 68, cartierul Alfa, telefon **277644** și **„Noua Farmacie"**, strada Andrei Șaguna nr. 15, telefon **948**, sunt de serviciu cu program non-stop.

● CONSULTAȚII ȘI TRATAMENTE CU PROGRAM NON-STOP

Cabinetul „Apollonia", situat la parterul blocului din spatele Casei Albe (zona Gării), str. Miron Costin nr. 13, sc. A, ap. 1, tel. 251225, efectuează tratamente injectabile (intramuscular și intravenos), aerosoli, E.K.G., ecografie și analize laborator.

● URGENȚE STOMATOLOGICE

Serviciul de urgență stomatologică, situat pe strada Andreescu - vizavi de ieșirea de la Cinematograful Dacia - este zilnic deschis non-stop. Telefon: 253794. Cabinet stomatologic privat, Bd. Revoluției nr. 62, (vizavi de Biserica Roșie), telefon **256665**, deschis zilnic între orele 8,00-12,00 și 14,00-20,00, iar sâmbăta și duminică între orele 9,00-12,00.

● ÎNREGISTRĂRI ÎN CAZ DE DECES

În caz de deces, la Biroul de stare civilă de la Primăria Arad se pot face înregistrări sâmbătă și duminică, între orele 9-11.

Filarmonica a inaugurat
STAGIUNEA 110

Foto: ONORIU FELEA

Aradul este singurul oraș din țară care s-ar putea mândri cu cea mai îndelungată tradiție în organizarea concertelor de muzică simfonică. Joi seara, Filarmonica de Stat a inaugurat cea de a 110-a stagiune.

Dirijorul **Dorin Frandeș** a ales un program Ceaikovski, care a cuprins concertul pentru vioară și Simfonia a V-a, lucrări des rulate în repertoriul filarmonicii.

Ne amintim că în urmă cu vreo 15 ani, stagiunea se deschidea invariabil cu uvertura beethoveniană „Inaugurarea casei". De anul trecut șlagărul pare să fi ajuns concertul pentru vioară și orchestră de Ceaikovski. Dacă anul trecut l-am ascultat în tălmăcirea violonistului Gabriel Croitoru, joi l-am auzit în interpretarea maestrului Ștefan Ruha. Vechi prieten al Aradului, violonistul cu cea mai îndelugnată carieră solistică din țară a reconfirmat, în fața unei săli arhipline, rețeta-i infailibilă în a reține atenția publicului.

D.T

Mâine, la Palatul Cultural
EXPOZIȚIE DE ARTĂ CULINARĂ VEGETARIANĂ

Fundația „EDEN", Centrul de Sănătate și medicină Preventivă Breaza organizează duminică, 10 octombrie, de la ora 15,00, o interesantă expoziție de „ARTĂ CULINARĂ VEGETARIANĂ" cu gustare gratuită. „Expoziția va marca încheierea cursurilor de nutriție, care au durat trei luni și va fi urmată în următoarele șapte zile, în fiecare seară de la orele 18,00 de Conferințe de nutriție, sănătate fizică și a sufletului", ne-a spus Daniel Buzdugan, asistent la Centrul de Sănătate și Medicină Preventivă Breaza. Intrarea este liberă.

„Xerox" pentru arădeni

Luni și marți (11, respectiv 12 octombrie 1999), în foaierul Teatrului de Stat din Arad, între orele 10,00 și 18,00, va avea loc prezentarea celor mai noi echipamente digitale xerox. Manifestarea face parte dintr-un program mai amplu, intitulat Xerox Digital Tour, ocazie cu care pe piața românească se vor lansa o serie de produse noi.

„Adevărul" vă ascultă

La telefonul, 280944, între orele 9,00-12,00

* **Blaga Vasile**, din cartierul Grădiște, str. Petru Rareș nr. 5 este nemulțumit de faptul că, deși cei de la Salubritate au anunțat că măresc tariful pentru gunoi de la 1 octombrie, facturarea s-a început de la 1 septembrie. Întrebați ce s-a întâmplat, cei de la Salubritate i-au răspuns d-lui Blaga că s-a strecurat o greșeală.

* Un alt cetățean din Grădiște ne-a semnalat că în stația de tramvai situată vizavi de Biserica Ortodoxă este o mizerie de nedescris din cauza frunzelor uscate căzute din copaci. Domnia-sa solicită ca cei răspunzători de curățenia orașului să se ocupe și de acest aspect.

* Domnul **Pompeiu Pop** (bloc 303/2, ap. 13) dorește să precizeze faptul că nu vecinii dânsului au rupt florile din parcul de lângă bloc, ci copiii veniți de la alte imobile din preajmă.

Redactor de serviciu,
S. A.

ADEVĂRUL
COTIDIAN INDEPENDENT ARAD
Editor: S.c. ADEVĂRUL s.r.l. Arad
● COD FISCAL R 1681938 ● COD SICOMEX 19.604 ● CERTIFICAT J 02/1886 din 31 X 1991 ● COD SIRUES 020956601 ● ISSN 1220 - 7489

Redacția și administrația: 2900 Arad, Bd. Revoluției nr. 81. Telefoane: SECRETARIAT - **281802**, fax **280655, 280625**; ADMINISTRAȚIE - CONTABILITATE- **281797**; MICA PUBLICITATE - **210775**. MAREA PUBLICITATE - **280904**; CLUBUL PRESEI - **280989**.

Consiliul de administrație: DOREL ZĂVOIANU (președinte) **telefon 281802, 280625**; **ȘTEFAN TABUIA** (vicepreședinte) **telefon 210776**; **MIRCEA CONTRAȘ** (redactor-șef) **telefon 281802, 280854**; **NICU COJOCARU** (director comercial) **telefon 280904**; **DOREL BARBU** (contabil-șef) **telefon 281797**.

Colegiul de redacție: MIRCEA CONTRAȘ (redactor-șef); **AUREL DARIE** (secretar general de redacție) **telefon 281802, 280854**; **MIRCEA DORGOȘAN** (șef secție actualități); telefon **281855; 280003**; **IOAN IERCAN** (șef secție politică), telefon **280943**; **DORU SAVA** (șef secție social-economic), telefon **281738**; **VASILE FILIP** (șef secție cultură-învățământ), telefon **281855; 280003**; **ALEXANDRU CHEBELEU** (șef secție sport), telefon **281701**; **SORIN GHILEA** (șef secție tineret) **telefon 281855, 280003**; **MARCEL CANCIU** (șef secție foto), telefon **280943**; **NICU COJOCARU** (șef secție publicitate) telefon/fax: **280904**.

Tiparul executat la Imprimeria S.C. MEDIAGRAF S.A. ARAD, str. Feleacului F.N., telefon 250902, fax 250920.

Echipa de serviciu
AUREL DARIE
-secretar de redacție.
Adela Homorâceanu, Ioan Leac, Dina Rujan, Ramona Vidulescu
– tehnoredactare computerizată.
Ioana Frățilă, Doina Jurcă, Madiana Mican, Aurica Telcian
– corectură.

O tânără a folosit antibiotice pentru a scăpa de... viață!

Aproape de miezul nopții de joi spre vineri, o tânără de 19 ani din Zădăreni se pare că a încercat să-și ia zilele.

Pentru asta, a înghițit antibiotice, mai precis pastile de OSPEN. Fiind transportată de urgență la spital, tânăra a refuzat internarea. Totuși, i s-a făcut spălătură gastrică.

„După miezul nopții, ea a plecat acasă. Sub semnătură, a refuzat să stea în spital, unde ar fi fost sub observație și i s-ar fi administrat un tratament perfuzabil" ne-au mai informat surse din cadrul Spitalului județean.

N. O

Recompensă

Se oferă recompensă pentru orice fel de informație în legătură cu accidentul de circulație din seara zilei de 7 septembrie 1999, ora 21,30 în care a fost implicat un microbus Nissan-Vanet, albastru metalizat, cu număr de Bulgaria. Accidentul s-a petrecut la 8 km de Arad pe șoseaua Arad - Timișoara. Cei care pot să dea relații sunt rugați să sune la 094-518.215.

CURSUL VALUTAR*

VALORI ÎNREGISTRATE IERI, 8 OCTOMBRIE 1999

Denumirea valutei	BNR	BCR		BRD		Banca Transilvania		Banca Agricolă		BIR		Bursa neagră	
		C	V	C	V	C	V	C	V	C	V	C	V
Dolar	16652	16625	16725	16570	16710	16480	16670	16600	16725	16550	16750	16500	16600
Marca germană	9073	9000	9237	9020	9171	8920	9135	9000	9145	8750	9150	9000	9100

PREȚUL AURULUI

BANCA NAȚIONALĂ

Pentru gramul de aur de 24K: prețul cu ridicata - 170.044 lei, iar prețul de achiziție - 153.039 lei. Prețuri valabile ieri.

PIAȚA NEAGRĂ - Aur 14 K cumpărare: 75.000 lei/g, vânzare: 85.000 lei/g

Aur 18 K cumpărare: 80.000 lei/g, vânzare: 90.000 lei/g.

În Pieţele Fortuna şi Alfa

PATRU PERSOANE AU CĂZUT ÎN PLASA OJPC-ULUI

● *Carnea recongelată a fost confiscată de Poliţia Sanitar-Veterinară*

Ieri, OJPC Arad împreună cu Poliţia şi Poliţia Sanitar-Veterinară au efectuat un control în pieţele arădene pentru depistarea comercianţilor de carne şi produselor din carne. În piaţa Fortuna au fost depistaţi: Florica Bogdan, în vârstă de 26 de ani, Adina Rus, 29 de ani şi Ştefan Sebastian, 28 de ani, toţi cu domiciliul în Arad, care comercializau pulpe, aripi de pui şi de curcan precum şi conserve de carne, lebăr, salam şi untură de gâscă, toate aduse din Ungaria. Produsele din carne erau congelate pe timpul nopţii, iar ziua erau decongelate, fiind puse la vânzare pe tarabe. În total, de la aceştia s-au confiscat în jur de 11,5 kg de carne, iar valoarea produselor confiscate se ridică la 450.000 lei. În piaţa din cartierul Alfa a fost depistată o singură persoană. Este vorba de Gheorghe Lazăr, în vârstă de 49 de ani, din Arad, de la care s-au confiscat două batoane de salam şi o pungă cu carne de pui.

Administratoarea pieţii Fortuna, d-na **Doina Ţigan**, care ştiind că se comercializează astfel de produse ar fi trebuit să anunţe OJPC, spune: **„Am mai confiscat şi eu produse şi le-am aruncat la container, dar oamenii le-au scos de acolo. De multe ori am spus că le iau pentru a le folosi eu. Au mai fost astfel de inspecţii şi de fiecare dată s-au confiscat produsele. Efectiv nu am ce face, pentru că, de câte ori trec pe la tarabe, ei ascund marfa."**

Pentru faptul că a permis comercializarea în piaţa Fortuna a acestor produse, administratoarea Doina Ţigan a fost sancţionată de OJPC cu o amendă contravenţională de 2 milioane lei.

Doctorul **Călin Şiclovan** de la Poliţia Sanitar-Veterinară spune: **„Produsele confiscate prezintă pericol pentru că sunt transportate şi păstrate în condiţii necorespunzătoare. Prin recongelare, produsele suferă transformări şi pot apărea toxicoinfecţii care pot duce chiar la moartea persoanelor mai sensibile şi în special a copiilor."**

Gelu Florincaş, din cadrul OJPC Arad, susţine: **„Astfel de acţiuni au început din 1998, pentru eliminarea pericolului pe care aceste produse îl reprezintă pentru sănătatea publică. Prin S.C. TOP au fost avertizaţi toţi administratorii pieţelor să nu admită vânzarea produselor recongelate. Acesta este şi motivul pentru care administratoarea pieţei Fortuna a fost amendată."**

ANCA BUGARIU

IERI S-A INAUGURAT OFICIAL „LINIA VIEŢII"

Ieri, la Cantina Municipală din Arad, în prezenţa a numeroşi invitaţi, doctorul psihiatru Ana Maria Furnică a inaugurat oficial „Linia Vieţii" din Arad. Linia funcţionează în oraşul nostru de o lună de zile şi se adresează persoanelor cu tentative de suicid.

Sinuciderea e **„o concluzie de viaţă, greşită, la care putem ajunge fiecare dintre noi."** Când ne aflăm în faţa întrebării **„a fi sau a nu fi"**, simţim nevoia să confruntăm decizia noastră. Tocmai în acest sens, a luat fiinţă **„Linia Vieţii"**. O linie telefonică deservită de 15 voluntari, gata să asculte, să înţeleagă şi să ajute.

În decurs de o lună, **„Linia Vieţii"** a înregistrat 0,7 telefoane / zi, telefoane care aveau drept scop suicidul şi alte telefoane cu caracter informativ. De menţionat că anul trecut, rata sinuciderilor în Arad a fost de 36 la 100.000 de locuitori.

Printre invitaţi s-a numărat şi preotul ortodox **Simion Mladin**, de la Noua Catedrală. Dumnealui, ne-a relatat că **„sinuciderea este, potrivit învăţăturii Bisericii Ortodoxe, cel mai greu păcat."** Un păcat de neiertat care poate fi considerat drept **„culmea păcatelor"**. De menţionat faptul că păcatul sinuciderii urmează după păcatul deznădejdii. Omul ajunge în pragul deznădejdii şi al sinuciderii fiindcă lasă păcatele nemărturisite. Le lasă **„să roadă, să ia amploare şi să distrugă"**. Preotul Mladin spune că **„cel mai mare păcat este păcatul pe care nu-l putem mărturisi şi de care nu ne putem feri a-l mai săvârşi."**

În calitate de pastor de suflete, preotul Simion Mladin este dispus să colaboreze cu iniţiatorii **„Liniei Vieţii"**, respectiv cu medicii psihiatri Furnică Ana Maria şi Cristian, în cadrul unui program pentru salvarea celor aflaţi în situaţii de sinucidere.

TEODORA MATICA
Foto: **ŞTEFAN MATYAŞ**

POLIŢIA, PE ŞOSEA

Lucrătorii de poliţie rutieră au acţionat pentru prevenirea şi combaterea încălcărilor actelor normative la regimul circulaţiei pe drumurile publice a tirurilor, fiind verificate un număr de 18 persoane din asemenea categorie. Au fost sancţionaţi pentru diferite fapte un număr de 10 conducători de TIR-uri din care un număr de 5 pentru nerespectarea vitezei legale admise iar 5 pentru nerespectarea culorii semaforului electric.

În puncte fixe şi pe trasee, au fost testate şi verificate 3.850 autovehicule în trafic, verificări în urma cărora s-au reţinut 9 certificate de înmatriculare pentru defecţiuni tehnice, au fost aplicate 251 amenzi pentru încălcarea Legii circulaţiei, în valoare de 18.810.000 lei şi s-au ridicat în vederea suspendării 11 permise de conducere, din care două pentru conducere sub influenţa alcoolului. Este cazul lui **Păun Constantin-Gabriel**, din Constanţa, cu autoturismul B-28-SDV şi **Mladin Claudius-Lucian**, din Şepreuş, cu autoturismul 4-AR-691.

Cu toate că s-a rectificat bugetul

PENSIILE ŞI ALOCAŢIILE AU DEJA 3 ZILE ÎNTÂRZIERE

Cu toate că rectificarea bugetului a avut deja loc, se pare că acest lucru nu a influenţat deloc modalitatea de achitare a pensiilor. Pentru că, în ultimul timp a devenit obişnuinţă ca acestea să întârzie. Şi acest lucru s-a întâmplat şi luna aceasta, pentru că toate pensiile din tranşa întâi trebuia să fie distribuite începând cu data de 6. Este vorba de pensiile pentru veterani şi văduve de război, alocaţii pentru copii preşcolari, şomeri şi alocaţii suplimentare. Ori, deşi suntem în data de 9, banii nu s-au virat în conturi. Dacă până acum, întârzierea a fost justificată prin rectificarea bugetului, ceea ce a dat peste cap sistemul de achitare al pensiilor, cele din luna august fiind achitate chiar şi în septembrie, acum rectificarea a avut deja loc.

Mărioara Gozman, director adjunct al D.G.M.P.S, spune: „Pensiile şi alocaţiile întârzie pentru că nu s-au acordat de la bugetul de stat. Ştim de la minister că deschiderea de buget a fost înaintată la Ministerul Finanţelor, dar nu s-a aprobat. Noi am înaintat deja şi cererile de plată. Fiind făcută deja rectificarea bugetului, ne aşteptăm ca măcar luna aceasta banii să sosească la timp. Dar nu se ştie cât vor întârzia. Nu ne rămâne decât să aşteptăm."

A. BUGARIU

A FURAT DE LA CASA PAROHIALĂ

Poliţiştii arădeni au recuperat casetofonul pe care Stan Gheorghe, 44 ani, din Agrişul Mic, fără ocupaţie şi antecedente penale, l-a furat din Casa parohială din Beneşti, în noaptea de 4 octombrie.

Stan este cercetat în stare de libertate.

TAXA DE BULETIN SE PLĂTEŞTE LA TREZORERIE

Pentru cei care împlinesc 14 ani şi în curând li se va elibera buletinul de identitate, dar şi pentru cei care doresc să şi-l schimbe, precizăm că taxa pentru buletin nu se mai încasează la agenţiile CEC, ci doar la Trezorerie, în cadrul Finanţelor Locale.

Taxa pentru buletin este în jur de 23 de mii şi poate fi achitată la Finanţe, camera 3, zilnic, între orele 8-13, iar marţi şi joi şi între 16-18.

S. A.

CONTRABANDĂ CU CAPSE GENOFIX

Poliţiştii îl cercetează în stare de libertate pentru nerespectarea regimului materialelor explozive pe **Boroş Pavel-Ioan**, 38 ani din Hăşmaş, administrator dl S.C. „ŞOROB" SRL din localitate. Acesta a expus spre vânzare în piaţa Pompierilor din Arad, 500 bucăţi capse genofix, fără a avea autorizaţie în acest sens. Boroş a declarat că a cumpărat capsele genofix, în urmă cu aproximativ 3 luni de zile dintr-o piaţă a municipiului Suceava, cu suma de 400.000 lei.

Zerind

IOSIF, FIUL RISIPITOR

O încăpere de patru paşi lungime şi trei lăţime, şubredă, din pământ bătut şi fără geamuri. Asta e toată averea lui Iosif Fodor de 60 de ani, din Zerind. Cândva, tatăl său a fost primul om al satului, adică primar şi avea o gospodărie bine închegată. Fiul risipitor, Iosif, a împrăştiat tot ce au strâns alte generaţii înaintea lui. În curtea colibei unde locuieşte încă se mai văd ruinele fostei gospodării. De 26 de ani, Fodor trăieşte singur. S-a despărţit de nevastă şi nu are urmaşi. N-a lucrat de ani de zile şi ca atare, nu are nici un venit. Trăieşte din mila vecinilor şi a localnicilor din Zerind. Care îi mai dau din când în când câte un ban. Lei primiţi îi dă mai mult pe băutură decât pe mâncare. Şi, de aceea, are tot timpul senzaţia de foame. Nu-şi găteşte. De fapt, nici nu are pe ce. Singura avere e un pat, un dulap, câteva zdrenţe, nişte leaţuri aruncate prin curte, o găleată, nişte oale şi cam atât. Toate vechi de când lumea. De primăvara până toamna îi este mai bine. Iarna însă începe coşmarul. Pentru că în locuinţa lui Fodor e ca în peşteră. Acolo nu se face foc niciodată. Când plouă sau când ninge, apa care pătrunde cu uşurinţă prin acoperiş şi tavan îl spală şi pe Fodor. În rest, se spală asa cum trebuie doar vara, la Criş. Din cauza frigului, astă iarnă i-au degerat picioarele până la genunchi. La o labă nu mai are degete de loc, iar la cealaltă doar ciotuři. Îi este frică de ziua de mâine. Dar n-are alte perspective. Cel puţin deocamdată. Nu ştie dacă ar vrea să meargă la un azil. Se pare că preferă o cocioabă insalubră, fără geamuri la uşă, cu nailon în loc de sticlă.

În bătătura unde stă Fodor, totul este o ruină. La fel şi viaţa acestui om.

TEODORA MATICA
Foto: **VIOREL MUSCA**

FURTURI

Căldăraş Anton, 17 ani, din Arad, a fost identificat de poliţiştii arădeni ca autor al furtului comis în noaptea de 6/7 octombrie din depozitul S.C. NET GROUP DISTRIBUTION SRL din Arad. Împreună cu alte persoane, Căldăraş a sustras din respectivul depozit mărfuri în valoare de 3.807.000 lei. Căldăraş este cercetat în stare de reţinere.

Tot în stare de reţinere sunt cercetaţi şi **Gheţu Nelu**, 26 ani şi **Salcia Tudor**, ambii din Brăila. Cei doi au fost identificaţi de poliţişti ca fiind autorii furtului din locuinţa lui **Giura Bujor** din Arad, de unde au sustras bunuri în valoare de 18 milioane de lei.

Cei trei, urmează a fi prezentaţi Parchetului.

DREPTURILE VETERANILOR DE RĂZBOI

„Sunt rănit din timpul celui de-al II-lea război mondial. Braţul drept mi-a fost afectat. Ca urmare, cele cinci degete de la mână au fost amputate. În prezent sunt pensionar I.O.V.R., conform Legii 44/1994", ne scrie domnul Petru Ştefănescu, din Odvoş.

Veteranul de război, Petru Ştefănescu, ar dori să ştie care sunt drepturile sale, pentru că nu a văzut personal Legea 44/1994.

Col (r) Ilie Rotaru, secretarul Asociaţiei Judeţene a Veteranilor de Război Arad a precizat: „Un veteran de război, dacă a fost decorat şi locuieşte în mediul rural are, potrivit Legii 44/1994, următoarele drepturi: 12 călătorii gratuite cu autobuzul, scutire de plată la abonamentul de radio, televiziune şi telefon. De asemenea, veteranii au dreptul să fie împroprietăriţi cu un hectar de teren agricol. Invalizii şi marii mutilaţi de război mai beneficiază de o indemnizaţie lunară de 2.000.000 de lei."

Col (r) Rotaru a adăugat că în zilele următoare vor apărea şi alte facilităţi pentru veteranii de război.

G. C.

6 FURTURI DIN AUTOTURISME - UN SINGUR AUTOR

Poliţiştii îl cercetează în stare de libertate pe **Jurcovan Marius**, 25 ani, din Săvârşin.

În sarcina acestuia s-a stabilit că este autorul a nu mai puţin de 6 furturi din autoturisme, săvârşite pe raza municipiului Arad, în acest an.

SE SUSTRĂGEAU DE LA ISPĂŞIREA PEDEPSEI

În urma măsurilor specifice întreprinse, poliţiştii arădeni i-au identificat şi încarcerat pe: **Cuciula Adrian**, 22 ani din Arad care avea de executat un mandat de 3 luni închisoare pentru lovire şi pe **Popovici Andrei** - 21 ani, tot din Arad, care are de executat un mandat de închisoare de 4 ani pentru furt.

S.C. „Adevărul" SRL nu-şi asumă responsabilitatea pentru conţinutul articolelor publicate, aceasta revenind în exclusivitate autorilor.

Ieri, la Policlinica municipală

A FOST INAUGURATĂ NOUA BAZĂ DE FIZIOTERAPIE

Ieri dimineaţă, în incinta Policlinicii municipale Arad a avut loc inaugurarea noii baze de tratament fizioterapeutic. La eveniment au fost prezenţi: prefectul judeţului Gheorghe Neamţiu, preşedintele Consiliului judeţean Dan Ivan, conducerea Casei judeţene de asigurări sociale de sănătate (CJASS), reprezentanţi ai Direcţiei de sănătate publică, medici de la spitalele arădene.

Noua bază de tratament fizioterapeutic (care cuprinde electroterapie, electrofizioterapie, hidroterapie, masaj, gimnastică medicală etc.) a primit o înfăţişare modernă, complexă, surclasând celelalte unităţi medicale din oraşul nostru. Dacă şi aparatura medicală s-ar ridica la acest nivel, am putea crede c-am intrat într-o clinică occidentală.

Lucrările cuprinzând amenajările interioare şi compartimentările, ce au costat circa 2 miliarde de lei, au fost executate de: S. C. ARCONS S. A., partea de arhitectură fiind realizată de firma S. C. ARMONIA S. A. (inginer dna Tamara Medriş, arhitect dl. Andronic Câmpan, iar la Casa judeţeană de asigurări sociale de sănătate arhitect a fost dl. Victor Catană).

Doamna Florica Maier, asistent-şef în cadrul Policlinicii municipale, ne-a spus că fizioterapia va fi deservită de 4 medici primari şi 15 asistente medicale.

Prin această realizare, finanţată integral de CJASS, dl. Sabin Bălţat, directorul general al instituţiei amintite, a reuşit să facă primul pas în ceea ce înseamnă schimbarea la faţă a unităţilor sanitare arădene.

În momentul în care şi spitalele judeţean şi municipal vor suferi astfel de „tratamente", vom putea spune că Aradul începe să se gândească la bolnavii săi...

COSMIN TRIF
FOTO: ALEXANDRU MARIANUŢ

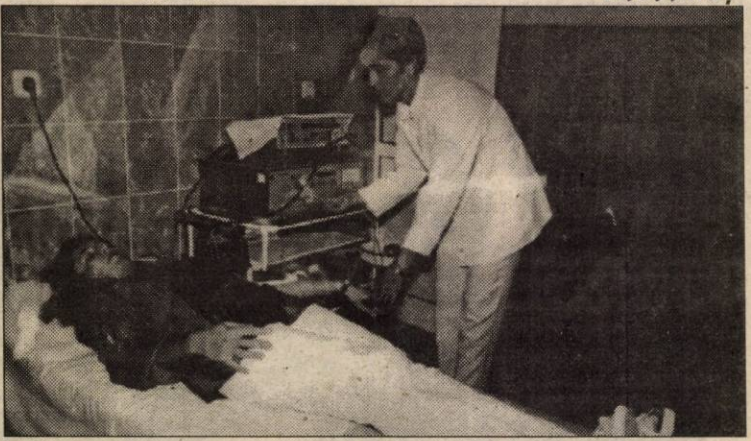

Poliţia Capitalei a constituit echipaje auto care vor patrula şi staţiona în anumite puncte din Bucureşti

● Astfel de echipaje vor fi constituite şi la Arad

La nivelul Capitalei au fost stabilite 135 de puncte în care va fi amplasat cîte un echipaj auto de poliţie, care va interveni în timp util pentru menţinerea ordinii publice, constatării şi combaterii faptelor stradale de natură penală sau contravenţională, a declarat, vineri, într-o conferinţă de presă, col. Mircea Bot, şeful Poliţiei Capitalei.

În primă fază au fost constituite 65 de echipaje auto semimobile, care vor acţiona cu 32 de autoturisme marca Vento, 23 Aro, 10 Dacii şi un autoturism Renault Chammade. Echipajele sunt alcătuite din cîte trei subofiţeri, instruiţi special, care vor staţiona cel mult o oră şi jumătate într-un punct, care va fi marcat cu un indicator. Echipajele vor primi orice fel de sesizare de la cetăţeni şi se vor deplasa în timp util în cazul unor evenimente, luînd primele măsuri de siguranţă.

"Interesul nostru este să scoatem cîţi mai mulţi oameni în teren, pentru a reduce fenomenul infracţional", a precizat col. Bot.

Generalul Nicolae Neagu, adjunct al şefului Inspectoratului General de Poliţie, a precizat că, începînd cu săptămîna viitoare, vor funcţiona astfel de echipaje de intervenţie rapidă şi în Braşov, Timişoara, Miercurea Ciuc şi Constanţa, urmînd să fie constituite şi în Arad, Argeş, Bihor, Brăila, Hunedoara, Iaşi, Prahova şi Suceava.

De asemenea, la Dispeceratul Poliţiei Capitalei funcţionează un post de translator de limba engleză, pentru a veni în sprijinul cetăţenilor străini.

Alianţa pentru România

A TREIA FORŢĂ POLITICĂ

☛ (Urmare din pagina 1)

Electoratul îi plăteşte lui Emil Constantinescu alegerea colaboratorilor după criterii cel puţin dubioase: românii nu au uitat ţâfna preşedintelui interpelat de presă la aflarea deciziei de a-l coopta în staff-ul său pe dl. Petre, fiul neamiticăi sale madam Zoe Petre.„La susţinerea electorală pe care o avem, a spus Emil Constantinescu, ne putem permite să ne alegem colaboratorii pe care îi dorim." Îngâmfarea nu avea limite, după alegerile din noiembrie '96.

Teodor Meleşcanu îl depăşeşte în sondaj pe Constantinescu datorită modestiei calculate de care dă dovadă, comportamentului decent în societate ca şi pe scena politică a ţării. Domnia sa adună în „alianţă" colaboratori din rândul celor mai valoroşi profesionişti, aşa cum este şi profesorul universitar Ioan Biriş, liderul filialei Arad a Alianţei pentru România. Chiar şi membrii de partid ai alianţei sunt cunoscuţi ca oameni de valoare, cu un comportament moral indiscutabil. Inclusiv în programul partidului, comportamentul moral al membrilor săi, cinstea sunt valori de prim ordin. Punând moralitatea omului politic între cerinţele cele mai importante ale viitoarei guvernări, Alianţa pentru România câştigă tot mai mulţi alegători, sătui de comportamentul imoral al actualilor deţinători ai puterii. Cu alte cuvinte, am spune că românii, revoltaţi de comportamentul infracţional al celor aflaţi la conducerea ţării, optează tot mai clar pentru oamenii politici capabili să inspire încredere. Un asemenea om politic este şi Teodor Meleşcanu.

CONDUCEREA ŢĂRĂNISTĂ S-A ÎNTRUNIT ÎN ŞEDINŢĂ EXTRAORDINARĂ

Biroul de Conducere, Coordonare şi Control al PNŢCD s-a întrunit, vineri dimineaţa, în şedinţă extraordinară, pentru a discuta relaţiile dintre premierul Radu Vasile şi miniştrii partidului.

La precedenta şedinţă a BCCC, desfăşurată miercuri, conducerea ţărănistă şi-a reafirmat sprijinul faţă de miniştrii Nicolae Noica, Romică Tomescu şi secretarul de stat Vlad Roşca, apreciind că aceştia sunt "ţintele unei campanii orchestrate a opoziţiei şi a Partidului Democrat". Tot atunci, PNŢCD şi-a reînnoit sprijinul politic şi faţă de ministrul Culturii Ion Caramitru, vicepreşedintele partidului Remus Opriş afirmînd că solicitarea de suplimentare a bugetului Culturii cu 343 miliarde de lei "a fost corectă", fiind însuşită de BCCC într-o altă şedinţă. El a remarcat că ministrului Culturii "i s-a dat dreptate" şi la nivelul Comisiilor parlamentare de cultură, care au agreat creşterea cu 150 miliarde de lei a bugetului pentru acest domeniu.

Comisia pentru administraţie publică a Camerei Deputaţilor a hotărît, miercuri, declanşarea unei anchete privind modul în care Ministerul Mediului, Ministerul Lucrărilor Publice, Departamentul Administraţiei Publice Locale aplică legea în activităţile pe care le desfăşoară. Hotărîrea Comisiei va fi înaintată Biroului Permanent, urmînd să fie dezbătută de plenul Camerei.

"Nu-i vom ancheta pe ministrul Mediului, Romică Tomescu, ministrul Lucrărilor Publice, Nicolae Noica, sau pe şeful DAPL, Vlad Roşca, ci modul în care ministerele conduse de către aceştia respectă legea", a declarat preşedintele Comisiei pentru administraţie publică, senatorul PD Ion Cîrstoiu. Deputaţii PNŢCD care fac parte din comisie au votat împotriva declanşării anchetei, acuzîndu-l pe Cîrstoiu - cel care a propus crearea comisiei de anchetă - că este influenţat de resorturi politice.

Tot miercuri, Biroul Permanent al Senatului a stabilit componenţa Comisiei care va ancheta stadiul reformei în Ministerul Culturii, după ce plenul aprobase, în principiu, propunerea senatorului PD Corneliu Bucur, privind înfiinţarea acestei comisii.

PDSR vrea să schimbe fundamental modul de a face politică în România, susţine Ion Iliescu

PDSR vrea să schimbe "fundamental" modul de a face politică în România, prin eliminarea practicii algoritmului, a clientelismului şi nepotismului, a declarat, vineri, la lucrările Consiliului Naţional, liderul partidului, Ion Iliescu.

Iliescu a prezentat o sinteză a raportului politic pe care îl va susţine la Conferinţa Naţională a partidului, document în care va evidenţia efectelor guvernării actuale, creşterea fenomenului insecurităţii sociale în condiţiile disoluţiei autorităţii statului şi aspecte legate de "creşterea" partidului după 1997.

Iliescu a subliniat că va evidenţia şi rezultatele negative ale fostei guvernări PDSR şi cauzele eşecului electoral din 1996. Preşedintele PDSR a atras atenţia asupra necesităţii temperării euforiei generate de sondaje, stare pe care o consideră drept "o reacţie imatură".

Prim-vicepreşedintele PDSR, Adrian Năstase, a prezentat membrilor Consiliului Naţional un rezumat al oferetei politice a partidului, text în care subliniază că actuala reformă economică a compromis ideea de democraţie. Oferta, care urmează să fie aprobată de Conferinţa Naţională de la sfîrşitul săptămînii, cuprinde obiectivele tactice ale partidului pentru oprirea declinului economic, aplicabile pentru o perioadă de maxim nouă luni de la instalarea la guvernare şi o strategie de guvernare pe termen lung. Năstase a precizat că oferta politică va consacra un spaţiu larg activităţii externe a PDSR, pentru că "o guvernare nesusţinută de sprijin extern va fi o înfrîngere pentru PDSR".

Conform precizărilor făcute la Consiliul Naţional, Conferinţa de sîmbătă va dezbate 14 rezoluţii referitoare la: proprietatea privată, politica industrială, agricultură, infrastructură, educaţie, sănătate, administraţie locală etc.

PDSR ŞI PARTIDA ROMILOR AU ÎNCHEIAT UN PROTOCOL DE COLABORARE

PDSR şi Partida Romilor au încheiat, vineri, un protocol de colaborare şi parteneriat politic, prin care Partida Romilor se angajează să susţină candidatul PDSR la alegerile prezidenţiale.

De asemenea, cele două formaţiuni îşi vor susţine reciproc candidatul cel mai bine plasat, în al doilea tur, la alegerile pentru primării.

Potrivit protocolului, PDSR şi Partida Romilor vor elabora o strategie naţională pe termen lung, care vizează îmbunătăţirea imaginii şi calităţii vieţii etnicilor romi.

Cele două partide îşi vor susţine reciproc, în Parlament, "ideile, proiectele de lege, amendamentele", atît timp cît acestea nu intră în contradicţie cu "prevederile constituţionale, tratatele internaţionale şi programele celor două formaţiuni".

LINFLEUR ROM.

Arad, Str. Independenţei. Nr. 3

Anunţă pe toţi cei care şi-au depus cereri de înscriere la cursul pentru mecanici maşini de cusut, să se prezinte la sediul societăţii susmenţionate, în data de 14.10.99, orele 10,00.

Informaţii telefon: 289244.

(5224436)

CEL MAI MARE CRIMINAL DIN ISTORIE

Motto: *„Cârciumarului îi sunt tare dragi beţivii, dar nu-i vrea ca gineri!" (Anonimus)*

Viaţa este doar un fragment de existenţă, o clipă aşezată între două eternităţi, influenţată de tot ce s-a petrecut în trecut şi influenţând tot ce va urma în viitor. Singura şansă ca s-o înţelegi este s-o priveşti în contextul acesta al veşniciei.

Ca oameni, avem uneori nevoie de cineva să ne reamintească răspicat, clar şi limpede valoarea unor adevăruri pe care suntem înclinaţi să le uităm sau, inconştient, să le ignorăm. Un astfel de exemplu ni se dă în Proverbele lui Solomon 20:I „băuturile tari sunt gălăgioase; oricine se îmbată cu ele nu este înţelept". Adevărul acestei afirmaţii este limpede pentru oricine are o cunoştinţă elementară a Bibliei, dar implicaţiile ei practice în viaţa de fiecare zi nu ne sunt chiar aşa de limpezi. În inima noastră există lucruri aşezate în „unghiuri moarte", greu de băgat în seamă sau, şi mai rău, trecute conştient cu vederea. Reacţionăm violent la diferite păcate din viaţa altora în timp ce suntem îngăduitori cu noi înşine şi în special cu alcoolul. Alcoolul, cel mai mare criminal din istorie. Iată ce spune el despre sine: „Sunt cel mai mare criminal din istorie. Am ucis mai mulţi oameni decât toate războaiele lumii. I-am transformat pe oameni în brute. Am adus nefericirea în milioane de cămine. I-am redus pe mulţi tineri promiţători la nivelul unor epave deznădăjduite. Am rostogolit la vale mulţimi nenumărate. I-am distrus pe cei slabi şi i-am slăbit pe cei tari. I-am înnebunit pe cei înţelepţi şi i-am transformat pe nebuni în bufonii lumii. Cei nevinovaţi şi neîncercaţi îmi cad lesne pradă. Nevasta părăsită mă cunoaşte bine şi nu le sunt străin copiilor care n-au de mâncare. Părinţii care şi-au coborât trişti în mormânt perii albi mi-au simţit muşcătura. Am ruinat milioane şi, nesăţios, mă arunc flămând să înghit încă altele, şi mai multe. Numele meu este: ALCOOL!"

William Pen, întemeietorul statului Pennsilvania, căuta din răsputeri să-l convingă pe un beţiv să se lase de băutură. „Vreau, domnule, dar nu pot! Cum să fac?" La care William Pen a răspuns: „Este la fel de simplu ca şi întinderea degetelor de la mână!" „Cum aşa? învăţaţi-mă şi pe cinstirea mea, vă promit că voi face!" Iată cum: „ori de câte ori vezi în mâna ta un pahar sau o sticlă de băutură, întindeţi repede degetele, înainte ca să duci la gură! N-ai să te mai îmbeţi niciodată!" Amuzat de simplitatea planului, victima beţiei a plecat zâmbind. S-a hotărât să încerce şi... a reuşit! Vă rog, nu uitaţi, demnitatea nu poate fi conservată în alcool.

TIMOTEI DANIEL

Sâmbăta viitoare, la București

PSDR ÎȘI SCHIMBĂ CONDUCEREA

● La sfârșitul săptămânii viitoare, Bucureștiul va găzdui Congresul extraordinar al PSDR. Motivul? Schimbarea conducerii partidului.

● Deputatul Emil Putin și ministrul Muncii, Alexandru Atanasiu, se vor bate pentru șefia PSDR.

● În funcție de cine va câștiga se va stabili și noua orientare a PSDR: înspre partidele social-democrate puternice (varianta Putin) sau înspre CDR (varianta Atanasiu).

Ieri, PSDR Arad a organizat o conferință de presă, susținută de prim-vicepreședintele partidului, deputatul arădean Emil Putin.

Domnia-sa ne-a declarat că săptămâna viitoare, la București, va avea loc Congresul extraordinar al PSDR. Motivul convocării acestui congres extraordinar îl constituie schimbarea conducerii partidului. Deoarece veteranul Sergiu Cunescu a anunțat că nu va mai candida, în cursa pentru șefia PSDR au rămas doi candidați: deputatul arădean Emil Putin și ministrul Alexandru Atanasiu.

Pentru informarea cititorilor noștri, menționăm faptul că în funcție de cine va fi noul președinte PSDR se va stabili și noua conduită a partidului. Dacă va câștiga Emil Putin, atunci PSDR se va retrage de la guvernare, va fuziona cu PS și apoi cu ApR și va milita pentru constituirea unui puternic pol social-democrat în România. Dacă va câștiga Alexandru Atanasiu, atunci PSDR nu numai că va rămâne la guvernare, dar va reintra și în Convenția Democratică.

În ceea ce-l privește, deputatul Emil Putin ne-a informat cât se poate de clar: **„Partidul nostru are 100 de ani de activitate și nu poate să moară de azi pe mâine. Dacă în urmă cu un an de zile eram ascultat în ceea ce privește fuziunea cu ApR, astăzi eram cotați pe la 17-18% din preferințele electoratului. Așa, greu depășim 0,8% ... Aceasta este problema! PSDR-ul nu poate rămâne la cheremul unui ministru și al unui secretar de stat care mai doresc să rămână în funcții."**

În continuare, deputatul Emil Putin și-a exprimat regretul față de faptul că PSDR nu a fost invitat la întrunirea social-democrată de la Cluj și că nu figurează în sondajele de opinie decât la categoria „și alții".

Referitor la „mica revoltă" din PSDR Arad (Sorin Prișcă și Liviu Popa), Emil Putin ne-a declarat că: **„cei doi sau exclus din familia noastră social-democrată, indiferent de rezultatul Congresului extraordinar de la București. Spre nefericirea mea, încă mai cred în oameni."**

Tot deputatul Emil Putin a fost de părere că **„social-democrații europeni sunt cât se poate de pragmatici. Pentru Internaționala Socialistă nu doar doctrina unui partid este importantă, ci și puterea acestuia."**

DORU SINACI

TINERETUL ȚĂRĂNIST ÎȘI VA ALEGE NOUA CONDUCERE

Duminică, la ora 10,00, OTPNȚCD își va desfășura Conferința Județeană de alegeri. După cum a spus președinta Adela Cristea, alegerile sunt extrem de importante, întrucât viitorul Birou Județean va coordona cele două campanii electorale. Având în vedere acest lucru, organizația de tineret a cerut ca pe toate listele electorale din localitățile județului, candidatul de pe locul doi să aparțină OTPNȚCD. În altă ordine de idei, Adela Cristea și-a exprimat satisfacția că OTPNȚCD Arad, prin persoana domniei-sale, va fi reprezentantul tinerilor țărăniști români la cursul de management electoral de la Washington, în perioada 28 octombrie-10 noiembrie. Alegerea Adelei Cristea s-a datorat proiectului alcătuit de către domnia-sa și aprobat la Washington.

● Vorbind despre cele două moțiuni respinse la Senat și Camera Deputaților, Mihai Calimente a fost de părere că nici măcar autorii lor nu le-au luat în serios. De altfel, spune Calimente, dezastrul din agricultură se datorează PDSR-ului, care nu avea nici un motiv să înainteze moțiunea. În ceea ce privește IMM-urile, chiar dacă acestea s-au împuținat, în realitate s-a înregistrat un salt valoric, aportul acestora fiind de 54% din PIB.

● Ionel Costin, secretarul organizației, vorbind despre pregătirea campaniei electorale, și-a exprimat convingerea că „membrii cu ani grei de pușcărie comunistă" care au trecut de 70 de ani, nu se vor mai regăsi pe listele de candidați de primari. Claudiu Cristea, noul purtător de cuvânt, a întărit această afirmație, arătând că spre deosebire de campania din 1996, de data aceasta pe primul loc vor fi calitățile personale ale candidaților, fidelitatea față de partid fiind pe locul doi.

● În Comunicatul semnat de Mihai Calimente, PNȚCD își exprimă poziția față de evenimentele din 6 octombrie, mulțumind arădenilor pentru comportamentul civilizat. ● PNȚCD consideră că manifestările din 3 și 6 octombrie ale partidelor din opoziție nu reflectă atitudinea reală a arădenilor și se arată preocupat mai degrabă de problemele reale ale cetățenilor: podul CFR, demilitarizarea Cetății, stadionul UTA, Catedrala Ortodoxă etc.

● Organizatorii conferinței de presă au deplâns „harababura" înregistrată cu ocazia vizitei premierului ungar la Arad și țin să precizeze că singurul organizator a fost UDMR.

SIMION TODOCA

„NU SE POATE FACE NIMIC OFICIAL PENTRU ROMÂNII DIN TIMOC"

Interviu cu Viorel Badea, secretar de stat la Departamentul pentru relații cu românii de pretutindeni

(Urmare din pagina 1)

În ceea ce privește progresele înregistrate în vederea înființării ministerului, nu știu ce să zic. Departamentul nostru este încă destul de fragil. Administrativ vorbind, nu am reușit să obținem încă nimic. Am cerut suplimentarea personalului dar nu am obținut-o. Am cerut atribuții mai largi, încă nu s-au aprobat. Am cerut ca toate structurile care se ocupă de românii de pretutindeni, guvernamentale și neguvernamentale, să fie adunate la un loc, pentru a avea mai multă percutanță în acțiunile noastre și pentru a cunoaște exact ce se întâmplă și cum se acționează în această direcție. Nu s-a realizat nimic.

– Cu toate acestea, Departamentul funcționează. La festivalul din Republica Moldova, românii de pretutindeni au adoptat un Apel către conducătorii României și Republicii Moldova, privind drama românilor din Timoc. Unii cred că românii de acolo sunt total lipsiți de drepturi din cauza lui Miloșevici. Credeți că dacă ar veni la putere Vuk Drașcovici sau altcineva lucrurile s-ar schimba în bine?

– Din punctul meu de vedere, în acest moment nu există un lider sârb care să înțeleagă drama românilor din Timoc. În general, sârbii sunt foarte naționaliști, dar naționalismul lor nu se manifestă ca și naționalismul românesc, acesta având mai multe atingeri cu patriotismul. La ei este un naționalism foarte strict, un naționalism care se îndreaptă împotriva minorităților. Sincer să fiu, pe mine nu mă interesează decât la nivel sentimental ceea ce s-a întâmplat în Kosovo. La nivel sentimental și la nivel uman. Mă interesează mai mult ceea ce se întâmplă cu românii din Serbia de Răsărit. Este ceva de neînchipuit, în sensul că de 150 de ani nu au nici școală nici biserică românească.

– Ce face departamentul pe care îl conduceți în acest sens?

– Noi am făcut niște demersuri la nivel oficial pentru recunoașterea lor, dar a intervenit acel conflict care pentru noi a fost extrem de nefast. Nu mai putem continua demersurile pentru că Guvernul României nu-l recunoaște pe Slobodan Miloșevici și nu putem avea nici un fel de contacte cu ei. Singurul lucru pe care îl putem face este să avem contacte cu reprezentanții românilor, vlahilor din Iugoslavia, să-i ajutăm să-și organizeze manifestările culturale. Am organizat niște cursuri de limba română la Gura-Văii, în această vară. În luna aceasta și în noiembrie organizăm un forum al oamenilor de afaceri din România și Serbia de Răsărit. Vrem să ne implicăm în organizarea și desfășurarea Congresului Mișcării Românilor-Vlahilor, care va avea loc în luna noiembrie. Deci ne implicăm în limita posibilului. Pe linie oficială nu avem practic nici o posibilitate.

– Asistați astăzi (6 octombrie - n.n.) la comemorarea celor 13 generali revoluționari maghiari. Românii pe care îi vedeți protestând, nu au avut până acum nimic împotriva comemorării. Acum protestează pentru că s-a pus problema reamplasării monumentului „Ungaria Milenară" în Arad. Ce părere aveți despre aceasta?

– Cel mai bun lucru ar fi ca istoricii să analizeze și să clarifice această problemă. Ei se pot proununța. Departamentul pe care îl conduc a pregătit, zilele trecute, un material pe care îl va înainta către cinci istorici români, pentru a se edifica exact asupra acestui monument. Din punct de vedere tactic, modalitatea în care s-a discutat asupra acestui monument a produs iritare. Nu era cazul să se procedeze în acest fel.

APEL CĂTRE OAMENII DE SUFLET DIN ARAD

Partidul Reîntregirii, Opțiunea Dacolatină reînnoiește apelul către oamenii de suflet din Arad să vină în ajutorul celor 19 studente basarabene de la Seminarul Teologic din Arad. Facem un apel către patronii de restaurante care pot asigura sâmbăta și duminica masa pentru două, trei sau mai multe persoane, având în vedere faptul că în aceste zile cantina CFR este închisă.

Mulțumim pe această cale SC INTERCITY TRADING SRL, care a donat rechizite școlare și SC ATIC ARTEXIN GROUP SRL, care a donat tricotaje.

Cei care doresc să ajute, se pot adresa secretariatului Seminarului Teologic sau președintelui PROD, telefon 258962.

Partidul Reîntregirii,
Opțiunea Dacolatină
Președinte, Teodor Mihuț

MÁRKO BÉLA ȘI TAKÁCS CSABA PROTESTEAZĂ

Am primit la redacție un comunicat editat de Biroul de Presă al UDMR, semnat de Márko Béla, președintele UDMR și Takács Csaba, președinte executiv. În comunicat este exprimată dezaprobarea față de tulburarea comemorării, la 6 octombrie, a celor 13 generali, de către „un mic grup zgomotos". Conform comunicatului, „Parcul Prieteniei româno-maghiare" poate constitui un pas important pe drumul reconcilierii celor două popoare, inconsecvența liderilor partidelor din coaliția de guvernământ din România fiind de condamnat. **„Suntem convinși că aceste manifestări nu pot împiedica dezvoltarea în continuare a relațiilor dintre cele două popoare, dezvoltare ce este în interesul ambelor țări"**, se spune în comunicat. Considerând că „organele abilitate cu menținerea ordinii publice nu ar fi trebuit să tolereze contramanifestația neautorizată", liderii UDMR încheie comunicatul cu „... solicităm în modul cel mai ferm ca Ministerul de Interne și celelalte organe competente ale statului să ancheteze cele întâmplate la Arad, luând măsurile corespunzătoare în vederea tragerii la răspundere a vinovaților și pedepsirea lor."

ÎNCĂ O DATĂ: NUMAI PRIN MUNCĂ

Cineva care își semnează scrisoarea **„Unul care (încă) muncește cinstit"** dă o replică articolelor **„Țara lui te uiți și câștigi"** și **„Nemunca - politică de stat"** și speră că cele scrise de dânsul îmi **„vor deschide puțin ochii"**, adăugând că **„părerea mea este că dvs. cunoașteți adevărul, dar dintr-o serie întreagă de motive, pe care nu le mai enumerăm aici, îl ocoliți".**

În continuarea scrisorii d-l care (încă) muncește cinstit ne spune că este harnic, muncește, îi ajută și pe alții dar... **„Și ce folos? Vă întreb pe dvs. și pe cei pe care aceste rânduri ar trebui să-i facă să gândească un pic. Ce folos, mă întreb și vă întreb, atunci când litrul de benzină costă peste o marcă, atunci când Artermul și Romtelecomul ne fură ca-n codru** (...)" și se continuă cu alte greutăți (reale) care apasă pe umerii cetățeanului.

Apoi: **„Se plătește munca în România, domnule Iercan? Puneți mâna pe inimă și răspundeți-vă dvs. înșivă în mod corect."** Se mai vorbește în scrisoare despre imposibilitatea ca un om cu un salariu mediu să-și cumpere locuință prin A.N.L. În acest caz, cititorul nostru are indiscutabil dreptate. Concluzia nu e departe de ideile vehiculate de mișcarea anarhistă: **„Și atunci să nu «te uiți și câștigi»? (...) În România zilelor noastre, cu munca cinstită, de la zero, neajutat de nimeni, nu faci absolut nimic."** Persoana care ne scrie e convinsă că cei ce vor să câștige bani nemunciți **„au încercat mai întâi cu munca"**. Și verdictul final: **„în condițiile României de azi, mă întreb pentru a nu știu câta oară: ce folos?"**

S-o luăm pe îndelete.

Mă bucur că s-a gândit cineva să-mi deschidă ochii, dacă și așa eu sunt orb la ceea ce se petrece în această țară. Dar mai apoi mi se spune că eu știu adevărul dar am motivele mele să-l ascund sau să-l ocolesc. Trag concluzia că cititorul care scrie ori nu citește articolele mele, ori nu înțelege nimic din cele scrise de mine.

Problema gravă nu este aceasta, ce pricepe sau ce nu pricepe dânsul, ci întrebarea fatalistă pe care o lansează acest om cinstit care muncește și nu câștigă. Și, până la un punct, îi dau dreptate. Pentru că în această țară nu s-au îmbogățit cei care au muncit cinstit (decât în puține cazuri), ci cei care au devalizat bănci, cei care au încasat comisioane, hoții, șmenarii, ticăloșii. Este un lucru pe care îl știe toată lumea, inclusiv guvernul, dar (aproape) nimic nu se face pentru ca

Poșta paginii politice

hoții să fie pedepsiți pentru faptele comise. Ceea ce poate însemna implicit că se poate fura în continuare fără ca fapta condamnabilă să fie pedepsită.

Înseamnă însă asta oare că trebuie să ne transformăm cu toții în hoți? Și la urma urmei, cum să procedăm? Să ne furăm unii pe alții, altfel spus să ne furăm singuri căciula? Desigur, neputând să procedăm astfel, refuzând și munca - dacă și așa nu ne aduce nici un câștig - ne mai rămâne soluția lui **„te uiți și câștigi"**, soluția salvatoare în opinia cititorului nostru.

Știu și eu că în România, în general, nu se plătește munca. Dar întreb: oare ceea ce noi zicem că e muncă chiar corespunde cu adevărat ideii de muncă? Mă îndoiesc, pentru că am destule motive, fiindcă umblu în multe locuri și văd ce înțeleg unii prin muncă. În multe cazuri, noi ne facem că muncim, o atitudine moștenită din regimul ceaușist. Iar corolarul este același, ca pe vremuri: ei se fac că ne plătesc. Evident, cauzele nemuncii și ale neplății sunt multe și ele țin de actuala stare deplorabilă a societății românești. O societate pe care noi am construit-o și pe care noi o gestionăm și azi. Și pot face o afirmație categorică: nivelul de trai al oamenilor este pe măsura muncii prestate de către aceiași oameni. Peste tot se fură în lume, dar acolo unde se muncește la modul serios se pot acoperi hoțiile prin cantitatea superioară de muncă. Îi spun cititorului nostru că în România nu se muncește la modul serios. Fiecare încearcă s-o tragă cât mai mult pe dreapta, atunci când nu încearcă să apeleze la **„te uiți și câștigi"**. Își închipuie cititorul că așteptând întreaga națiune să-i cadă în gură para mălăiață se va ridica nivelul de trai al poporului?

Acest fatalist **„și ce folos?"** (dacă muncești) poate fi explicabil prin dezamăgirea firească creată de mersul lucrurilor la români, dar, dincolo de întrebarea în sine, concluzia nu trebuie să fie de predare a armelor. Pentru că nu se cunoaște nici o țară în lume în care prosperitatea să fie adusă de **„te uiți și câștigi"**. Munca este izvorul bunăstării și nimic altceva. Sigur, va trebui să recunoaștem că guvernările postdecembriste nu au creat acel cadru în care cei care muncesc să aibă parte de un câștig pe măsură. Dar asta e o altă problemă. Și nici într-un caz nu presupune condamnarea muncii ca atitudine a omului în societate. Iar dacă vom reuși să ieșim din impasul în care ne aflăm, aceasta nu se va întâmpla decât prin muncă. Pentru că fură un individ, fură zece sau 1000 dar nu poate fura toată țara.

I. IERCAN

DESFACEREA CONTRACTULUI DE MUNCĂ

Litigii legate de desfacerea contractului de muncă a unei persoane au fost și vor mai fi cu siguranță cât e lumea. Se ajunge în această situație nu întotdeauna dintr-un just temei. Există și abuzuri pe care angajații le săvârșesc în momentul în care iau o astfel de decizie. Pentru a vă feri de acestea, credem că este util să cunoașteți câteva aspecte legate de această problemă.

Cazuri de desfacere a contractului de muncă din inițiativa unității

Raporturile de muncă încetează la expirarea termenului pentru care a fost încheiat contractul de muncă sau ca urmare a încetării acestuia prin acordul dintre salariat și unitate, precum și prin desfacerea contractului din inițiativa uneia dintre părți. Ne propunem să ne ocupăm numai de ultima situație, când inițiativa aparține unității.

Cazurile de desfacere a contractului de muncă din inițiativa unității sunt expres prevăzute de lege, enumerarea lor limitativă având drept scop înlăturarea arbitrariului în luarea acestei măsuri (art. 130 C muncii). Art. 130 C, muncii prevede 12 cazuri când contractul de muncă poate fi desfăcut din inițiativa unității.

Astfel, contractul de muncă poate fi desfăcut din inițiativa unității în următoarele situații:

a) Unitatea își reduce personalul prin desființarea unor posturi de natura celui ocupat de cel în cauză ca urmare a reorganizării (art. 130 alin. 1 lit. a C. muncii). Măsura reducerii personalului se ia în cazul în care existența anumitor posturi nu se mai justifică, desființarea lor constituind o necesitate. Ea trebuie să corespundă unei nevoi reale de reducere de personal, să fie fundamentată pe necesitatea obiectivă a reorganizării, să fie efectivă, să nu fie vorba numai de o schimbare a denumirii lor, nici de o simplă suspendare a postului pe o anumită perioadă, ori a salariului sau să constituie doar un pretext pentru înlăturarea unor persoane în scopul de a fi înlocuite cu altele;

b) Unitatea își încetează activitatea prin dizolvare (art. 130 alin. 1 lit. b C. muncii). Dizolvarea presupune încetarea existenței unității ca persoană juridică și transmiterea patrimoniului unei alte unități, situație în care nu mai este vorba nici de o reducere de personal, ca în primul caz, ci de încetarea contractelor de muncă. Acestea mai pot fi menținute numai pentru o perioadă limitată, necesară definitivării formelor privind lichidarea sau, în cazul în care prin actul care dispune dizolvarea nu se prevede transferul în interesul serviciului al personalului la o altă unitate;

c) Unitatea se mută în altă localitate și are posibilitatea să-și asigure pe plan local cadrele necesare (art. 130 alin. 1 lit. c C. muncii). Măsura desfacerii contractului de muncă trebuie luată numai în realizarea scopului urmărit de lege și este aplicabilă și în cazul mutării unei subunități;

d) Unitatea se mută în altă localitate, iar persoana încadrată nu acceptă să o urmeze (art. 130 alin. 1 lit. d C. muncii).

e) Persoana nu corespunde, sub raport profesional, postului pe care a fost încadrată (art. 130 alin. 1 lit. c C. muncii). Privind înțelesul noțiunii de „necorespundere în muncă", sub raport profesional, în literatura juridică s-a exprimat opinia că reținerea acestui motiv ar avea în vedere numai situații independente de o conduită culpabilă a persoanei încadrată în muncă.

Noțiunea de „necorespundere în muncă", sub raport pofesional, are un caracter complex pentru că nu se limitează la capacitatea profesională, adică la priceperea celui în cauză la îndeplinirea atribuțiunilor de serviciu, ci poate viza alte criterii, sub condiția ca acestea să fie prevăzute de actele normative ce reglementează activitatea respectivă.

Dispoziția de desfacere a contractului de muncă pentru necorespundere sub aspect profesional, chiar dacă este dată după expirarea termenului de 30 de zile, prevăzut de art. 130 alin. 2 C. muncii, se consideră emisă în termen, deoarece necorespunderea fiind continuă, termenul naște zi de zi.

f) În postul ocupat de persoana încadrată în muncă este reintegrat, pe baza hotărârii organelor competente, cel care a deținut anterior acel post (art. 130 alin. 1 lit. f C. muncii). Cazul acesta se ivește în situația în care, după desfacerea contractului de muncă, unitatea procedează la încadrarea în muncă a unei alte persoane. Ulterior, fostul titular al postului, contestând măsura desfacerii contractului de muncă, obține câștig de cauză în sensul că măsura a fost anulată de instanța judecătorească competentă și s-a dispus reintegrarea sa în același post. După rămânerea definitivă a hotărârii de reintegrare, persoana interesată cere reintegrarea, care nu-i poate fi refuzată de unitate pe motiv că între timp a încadrat o altă persoană.

g) Persoana încadrată în muncă se pensionează pentru limită de vârstă, ori pentru invaliditate de gradul I sau II (art. 130 alin. 1 lit. g C. muncii).

h) Cel menținut sau reîncadrat în muncă după pensionarea sa, pentru limită de vârstă, nu mai este necesar (art. 130 alin. 1 lit. h C. muncii).

Unitatea are dreptul ca pe cei pensionați pentru limită de vârstă să-i mențină în muncă cât timp consideră că mai are nevoie de ei, fiind o problemă lăsată la libera apreciere a unității, iar când socotește că menținerea în muncă nu se mai impune poate dispune desfacerea contractului de muncă, în temeiul textului enunțat.

i) Persoana încadrată în muncă săvârșește o abatere gravă, sau încalcă în mod repetat obligațiile de muncă, inclusiv normele de comportare în unitate (art. 130 alin. 1 lit. i C. muncii).

j) **Cel în cauză este arestat mai mult de 60 zile (art. 130 alin. 1 lit. j. C. muncii).** Dreptul unității de a desface contractul de muncă al unei persoane arestate mai mult de 60 de zile se întemeiază exclusiv pe faptul deținerii, care constituie o condiție necesară și suficientă pentru luarea acestei măsuri. Faptul arestării este independent de vinovăția sau nevinovăția acelei persoane, de împrejurarea dacă a fost sau nu condamnată definitiv, aspecte pe care unitatea nu are obligația și nici calitatea de a le stabili. Poate fi vorba de o arestare preventivă sau ca urmare a unei condamnări definitive.

k) Persoana încadrată în muncă este condamnată definitiv pentru o infracțiune în legătură cu munca sa, dacă condamnarea o face necorespunzătoare postului pe care îl deține (art. 130 alin. 1 lit. k C. muncii). Rezultă că desfacerea contractului de muncă, pentru acest motiv, se poate dispune numai în cazul în care sunt realizate cumulativ cele trei condiții: ● existența unei condamnări definitive; ● condamnarea să aibă legătură cu munca pe care persoana respectivă o efectua; ● persoana condamnată a devenit necorespunzătoare postului deținut.

Condamnarea poate consta în aplicarea pedepsei închisorii sau a amenzii.

Preavizul

În cazurile de desfacere a contractului de muncă pentru motivele prevăzute de dispozițiile art. 130 alin. 1 lit. a-f C. muncii, unitatea este obligată să acorde persoanei al cărei contract de muncă a fost desfăcut un preaviz de 15 zile lucrătoare, perioadă de timp în care persoana respectivă este obligată să continue activitatea potrivit programului de muncă (art. 130 alin. 1 C. muncii).

Dacă contractul de muncă se desface fără ca unitatea să încunoștiințeze prin preaviz persoana în cauză despre această măsură - neacordându-i preavizul de 15 zile lucrătoare - persoana în cauză căreia i s-a desfăcut contractul de muncă are dreptul să primească, la data desfacerii contractului de muncă, o indemnizație egală cu salariul de încadrare pe o jumătate de lună (art. 131 alin. 2 C. muncii).

Împrejurări în care este interzisă desfacerea contractului de muncă

Art. 146 C. muncii conține o prevedere importantă, în sensul că nu poate fi desfăcut contractul salariatului, din inițiativa unității, când există una din următoarele împrejurări: a) în timpul incapacității temporare de muncă, adică cei ce se află în concediu medical și primesc ajutoare de asigurări sociale pentru boală sau accident; b) în caz de graviditate; c) în timpul concediului de maternitate; d) în perioada de alăptare; e) în perioada cât îngrijește copilul bolnav în vârstă de până la 3 ani, când, potrivit art. 157 C. muncii, li se vor acorda, cu avizul medicului, concedii plătite pentru îngrijirea copilului, care nu se includ în concediul de odihnă; f) în timpul cât soțul femeii, salariat, satisface serviciul militar.

Excepțiile enunțate nu se aplică când desfacerea contractului de muncă se întemeiază pe dispozițiile art. 130 alin. 1 lit. c,d, g, j, k și C. muncii.

Termenul în care se poate desface contractul de muncă

Contractul de muncă poate fi desfăcut în temeiul art. 130 alin. 2 lit. 3, i sau k C. muncii în termen de cel mult o lună de la constatare, de către conducătorul unității, a împrejurărilor care constituie temeiul desfacerii.

La desfacerea disciplinară a contractului de muncă, prevederile art. 130 alin. 2 C. muncii se coroborează cu cele ale art. 13 alin. 4 din Legea nr. 1/1970, care prevăd că această măsură poate fi stabilită și va trebui să fie comunicată persoanei în cauză în cel mult 30 de zile de la data când cel în drept să o aplice a luat cunoștință de săvârșirea abaterii; aplicarea sancțiunii nu se va putea face însă mai târziu de 6 luni de la data săvârșirii abaterii.

Dispoziția de desfacere a contractului de muncă

Potrivit art. 134 alin. 1 C. muncii „desfacerea contractului de muncă, în toate situațiile, se stabilește prin dispoziția scrisă a conducerii unității, cu arătarea motivelor, a prevederilor legale pe care se întemeiază, a termenelor, precum și a organelor la care măsura luată se poate ataca."

Ea se comunică în scris, în termen de 5 zile de către unitate, producându-și efectele de la data comunicării. Motivarea dispoziției trebuie să fie concisă, clară și precisă pentru a se înțelege împrejurarea care a determinat unitatea să recurgă la măsura desfacerii contractului de muncă și temeiul de drept care o justifică. Aceasta înseamnă că unitatea este obligată să se exprime clar și motivat. Forma scrisă este obligatorie. Cerința comunicării scrise a măsurii de desfacere a contractului de muncă nu poate fi înlocuită cu o comunicare vebală sau prin alte probe din care, eventual, s-ar deduce că persoana interesată a aflat în alt mod de existența dispoziției desfacerii contractului de muncă.

Termenul de 5 zile prevăzut de lege în care trebuie comunicată dispoziția scrisă prin care s-a dispus desfacerea contractului de muncă, este termen de recomandare, nu de decădere.

Sesizarea instanței

Contestația împotriva dispoziției desfacerii contractului de muncă sau a modificărilor ce se aduc contractului de muncă și care sunt echivalente cu desfacerea acestuia sunt de competența judecătoriei, cu excepția cazurilor prevăzute de art. 174 lit. b și art. 175 lit. b C. muncii.

Contestația, ca act preocesual care învestește instanța cu soluționarea litigiului de muncă, trebuie formulată în scris și depusă la instanța competentă teritorial, respectiv la judecătoria în a cărei rază teritorială își are sediul unitatea sau subunitatea în cadrul căreia contestatorul a prestat munca. Contestația trebuie depusă în cel mult 30 de zile de la data când contestatorul a luat cunoștință de conținutul actului contestat.

Admiterea contestației. Consecințe

Reintegrarea este principala consecință a admiterii contestației și a anulării ca nelegală a dispoziției de desfacere a contractului de muncă. Ea înseamnă repunerea celui în cauză în toate drepturile de care a fost privat din cauza măsurii nelegal luate împotriva sa și, în primul rând, reîncadrarea persoanei în funcția avută și cu același salariu, deoarece numai astfel se pot menține raporturile de muncă existente anterior desfacerii nelegale a contractului, unitatea fiind obligată să se conformeze.

Hotărârea de reintegrare într-un post similar este greșită, deoarece judecătoria nu are dreptul să dispună încadrarea sau reîncadrarea de personal, ci doar să constate legalitatea sau ilegalitatea măsurii luate de unitate.

Înlocuirea sancțiunii desfacerii disciplinare a contractului de muncă cu o altă sancțiune disciplinară. Instanțele judecătorești învestite cu judecarea contestațiilor împotriva desfacerii disciplinare a contractului de muncă au caracterul unor instanțe judecătorești învestite cu judecarea abaterii săvârșite și pentru care s-a aplicat sancțiunea contestată. În consecință, instanța, dacă apreciază că sancțiunea desfacerii disciplinare a contractului de muncă este prea severă, are obligația să admită contestația, să dispună anularea desfacerii contractului de muncă, reintegrarea în munca avută și, reținând totuși o anumită vinovăție în sarcina contestatorului, în raport de gradul de vinovăție, să se aplice o altă măsură disciplinară, mai ușoară.

Acordarea de despăgubiri contestatorului. Dreptul la despăgubiri al contestatorului, căruia i s-a desfăcut contractul de muncă nelegal, are ca temei culpa unității de a fi luat acea măsură și de a-l fi lipsit de salariul corespunzător prin împiedicarea de a-și desfășura activitatea la locul de muncă.

NOILE TAXE JUDICIARE DE TIMBRU

Prin H.G. 752/1999 au fost modificate taxele judiciare de timbru prevăzute în Legea nr. 146/1997. Acestea intră în vigoare începând cu data de 20 octombrie a.c. Astfel: **taxele pentru acțiunile și cererile evaluabile în bani, introduse la instanțele judecătorești, prevăzute la art. 2 alin. (1) din Legea nr. 146/1997, cu modificările și completările ulterioare, au următorul cuantum**: ● **până la valoarea de 300.000 lei** - 15.000 lei; ● **între 300.000 lei și 3.000.000 lei** - 15.000 lei + 10% pentru ce depășește 300.000 lei; ● **între 3.000.000 lei și 30.000.000 lei** - 285.000 lei + 8% pentru ce depășește 3.000.000 lei; ● **între 30.000.000 lei și 150.000.000 lei** - 2.445.000 lei + 6% pentru ce depășește 30.000.000 lei; ● **între 150.000.000 lei și 300.000.000 lei** - 9.645.000 lei + 4% pentru ce depășește 150.000.000 lei; ● **între 300.000.000 lei și 1.500.000.000 lei** - 15.645.000 lei + 2% pentru ce depășește 300.000.000 lei; ● **peste 1.500.000.000 lei** - 39.645.000 lei + 1% pentru ce depășește 1.500.000.000 lei.

Taxele pentru acțiunile și cererile neevaluabile în bani, prevăzute la art. 3 din Legea nr. 146/1997, cu modificările și completările ulterioare, au următorul cuantum: ● cereri pentru constatarea existenței sau neexistenței unui drept, făcute în cadrul art. 111 din Codul de procedură civilă - 150.000 lei; ● cereri în anularea sau declararea nulității unui act juridic - 90.000 lei; ● cereri pentru stabilirea calității de moștenitor, a masei succesorale, cereri de raport, cereri de reducțiune a libertăților și cereri de partaj - 150.000 lei; ● cereri de perimare și cereri pentru eliberarea ordonanței de adjudecare - 75.000 lei; ● contestații în anulare - 75.000 lei; ● cereri de revizuire - 75.000 lei; ● acțiuni în grănițuire, în cazul în care nu cuprind și revendicarea unei porțiuni de teren - 150.000 lei; ● acțiuni posesorii și cereri care au ca obiect servituți - 150.000 lei; ● cereri de strămutare în materie civilă - 30.000 lei; ● cereri pentru învestirea cu formulă executorie a hotărârilor judecătorești pronunțate în țară sau în alte țări și a oricăror alte hotărâri sau înscrisuri prevăzute de lege, care nu sunt executorii potrivit legii - 30.000 lei; ● cereri introduse de cei vătămați în drepturile lor printr-un act administrativ sau prin refuzul nejustificat al unei autorități administrative de a le rezolva cererea referitoare la un drept recunoscut de lege; ● cerere cu caracter patrimonial, prin care se solicită și repararea pagubelor suferite - 10% din valoarea pretinsă, dar nu mai mult de 300.000 lei; ● cereri pentru refacerea înscrisurilor și a hotărârilor dispărute, precum și cereri de repunere în termen - 30.000 lei; ● cereri pentru încuviințarea executării silite - 75.000 lei; ● cereri de înființare a popririi - 75.000 lei; ● cereri pentru repunerea pe rol, când suspendarea judecării se datorează părților - 50% din taxa judiciară de timbru pentru cererea sau acțiunea a cărei judecare a fost suspendată; ● cereri pentru eliberarea de către instanțele judecătorești de copii de pe hotărârile judecătorești, cu mențiunea că sunt definitive sau irevocabile - 15.000 lei; ● cereri pentru legalizarea de copii de pe înscrisurile aflate la dosar, pentru fiecare exemplar de copie - 6.000 lei/pagină; ● cereri pentru eliberarea oricăror alte certificate prin care se atestă fapte sau situații rezultate din evidențele instanțelor de judecată ori cu privire la dosarele aflate în arhiva acestora - 6.000 lei.

Taxele judiciare de timbru pentru unele acțiuni și cereri referitoare la raporturile de familie, prevăzute la art. 7 din Legea nr. 146/1997, cu modificările și completările ulterioare, au următorul cuantum: ● pentru cererea de divorț întemeiată pe art. 38 alin. 1 și 2 din Codul familiei - 300.000 lei; ● pentru cererea de divorț întemeiată pe art. 38 alin. 3 din Codul familiei, precum și în cazul în care reclamantul nu realizează venituri sau acestea sunt inferioare salariului minim brut pe țară - 60.000 lei; ● pentru cererile de stabilire a locuinței minorilor, formulate potrivit art. 100 alin. 3 din Codul familiei, pentru cererea de divorț, pentru cererile de reîncredințare a copiilor minori ulterior divorțului, pentru acțiunea introdusă de un părinte care a recunoscut unul sau mai mulți copii, în scopul purtării numelui său, precum și pentru cererile de încredințare a copiilor minori din afara căsătoriei, formulate potrivit art. 65 din Codul familiei - 45.000 lei.

Transcrierea sau, după caz, intabularea în registrele de publicitate a înstrăinărilor de imobile, pe bază de acte sub semnătură privată, și a ordonanțelor de adjudecare, prevăzute la art. 9 alin. (1) din Legea nr. 146/1997, se taxează astfel: ● **până la 3.000.000 lei** - 4%, dar nu mai puțin de 30.000 lei; ● **de la 3.000.000 lei la 15.000.000 lei** - 120.000 lei + 3% pentru suma care depășește 3.000.000 lei; ● **de la 15.000.000 lei la 30.000.000 lei** - 480.000 lei + 2% pentru suma care depășește 15.000.000 lei; ● **de la 30.000.000 lei la 45.000.000 lei** - 780.000 lei + 1,5% pentru suma care depășește 30.000.000 lei; ● **peste 45.000.000 lei** - 1.005.000 lei + 1% pentru suma care depășește 45.000.000 lei.

Pagină coordonată de DANA LASC

LUCAS AR PUTEA FI O REȚETĂ DE... CURAJ ȘI PENTRU ALȚI INVESTITORI STRĂINI

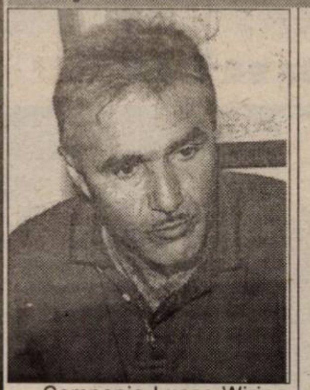

Compania Lucas Wiring Systems este, până acum, cea mai importantă investiție directă în Arad. Lucas produce sisteme de cabluri electrice pentru industria automobilelor.

Producția a început din luna mai, într-un sediu temporar. Englezii au concesionat însă un teren în zona Hipodrom, unde va fi construită noua fabrică. „Aceasta va fi finalizată până la sfârșitul anului. Hala de producție va avea 4,300 de metri pătrați, iar spațiul destinat birourilor 1.200 metri pătrați", spune Mike Cope, managerul general al Lucas Romania.

În prezent, compania britanică are la Arad mai mult de 300 de angajați, va avea peste 400 până la sfârșitul anului și circa 600 la jumătatea anului 2000. Spațiul destinat producției este de o curățenie ireproșabilă. Fiecare om știe ce are de făcut, nu există timpi morți.

„Toți angajații, inclusiv managerul general poartă tricouri la fel, în timpul programului de lucru. Acest fapt simbolizează că toți formăm o echipă și că fiecare om este important pentru ca ansamblul să fie funcțional", precizează Alina Bunei, manager de resurse umane la Lucas Romania.

Mike Cope este foarte mulțumit de calitatea forței de muncă, „oamenii fiind bine pregătiți și adaptându-se cerințelor noastre."

De altfel, în hală sunt panouri pe care sunt afișate informații referitoare la producție și calitate, aflate la dispoziția tuturor angajaților. „Încercăm să implicăm oamenii într-un proces de îmbunătățire continuă a performanțelor și a mediului de producție. Este vorba de ceea ce se numește «management vizual»", adaugă Mike Cope. Pe viitor, Lucas Romania va extinde capacitatea productivă.

Succesul acestei firme, ar putea sparge scepticismul altor investitori străini de a face afaceri la Arad și în România în general.

G. CONSTANTINESCU
Foto: ȘTEFAN MATYAȘ

SATLINE ȘI-A ADJUDECAT PRIMA „FELIE" DE ZONĂ LIBERĂ

Ieri, la sediul Administrației Zonei Libere Curtici-Arad s-a organizat prima licitație pentru concesionarea unor parcele de teren.

Pentru o suprafață de 3104 metri pătrați au licitat S. C. Satline SRL Arad și S. C. Concord România S. R. L. Terenul a fost adjudecat de prima firmă, care va realiza o fabrică pentru tâmplărie din PVC și aluminiu.

Pentru celelalte terenuri, a doua rundă de licitație va avea loc pe 14 octombrie. „Dacă nu se vor prezenta și alți competitori, terenurile vor fi adjudecate de cele patru firme care și-au depus oferta ieri", a precizat Daniela Vărzaru, consilier A. Z. L. Curtici - Arad.

G. C.

„NEPTUN" A ADUS 1,5 MILIARDE LEI

Ștrandul „Neptun" din Arad a fost una dintre cele mai profitabile afaceri a municipalității arădene. Ing. Ovidiu Marian, director la S.C. Gospodărirea Comunală S.A. Arad a declarat: „Doar din vânzări de bilete și abonamente s-au realizat circa 1,5 miliarde de lei. Comparativ cu anul trecut, veniturile practic s-au dublat. Practic, aproape toți banii au fost reinvestiți. S-a construit o parcare pavată, valoarea lucrărilor ridicându-se la 150.000.000 lei. De asemenea, capacitatea electrică a ștrandului s-a dublat, cablurile electrice au fost schimbate. La partea electrică, costurile au fost de jumătate de miliard de lei." Pentru anul 2000 ne vom concentra eforturile pentru realizarea unei rețele de canalizare nouă." De asemenea, se caută soluții pentru extinderea suprafeței Ștrandului spre zona Micălaca și realizarea unui motel cu 25 de camere. Nu în ultimul rând, se va investi și în reabilitarea bazinelor de înot. Directorul Ovidiu Marian a precizat că în cursul sezonului estival s-au descoperit mulți indivizi care aveau abonamente false. „Cazul se află în cercetarea Poliției și pentru anul viitor ne gândim la o soluție pentru a face aproape imposibilă falsificarea acestora", a conchis același vorbitor.

Dacă toate aceste proiecte vor fi concretizate, sunt premise ca în următorul sezon estival, afluența de oameni să fie sporită iar veniturile să fie și mai consistente.

G. CONSTANTINESCU

Recensământ CCIA

DATELE DESPRE 600 DE FIRME, REACTUALIZATE

În urmă cu câteva luni, Camera de Comerț, Industrie și Agricultură a județului Arad a început efectuarea unui recensământ al firmelor arădene. Scopul acestuia este de a reactualiza datele de evidență a agenților economici din județ.

Până acum, baza de date a fost completată pentru circa 600 de firme, din municipiu și din județ. Camera a apelat la studenți pentru efectuarea acestui recensământ. Faptul că pe perioada vacanței de vară mulți din acești studenți au renunțat la această activitate, a dus la o îngreunare a ritmului de desfășurare a recensământului. Lucrurile au intrat, deja, în normal și se apreciază că până la sfârșitul anului vor fi reactualizate datele a încă 400 de firme.

G. K.

Tranzacționarea acțiunilor S.I.F.

PREȚUL DE PORNIRE AR PUTEA FI SUB CEL REAL, DAR PIAȚA CONCURENȚIALĂ ÎȘI VA SPUNE CUVÂNTUL

Admiterea Societății de Investiții Financiare Banat-Crișana la cota Bursei de Valori București (BVB) la 1 octombrie '99, reprezintă împlinirea unui deziderat atât al conducerii firmei, cât și al multor acționari. Cotarea va asigura lichiditatea acțiunilor societății.

La sfârșitul anului 1998, S.I.F. Banat-Crișana avea 489.396 acționari ce dețin 482.007.295 acțiuni. În momentul de față S.I.F. Banat-Crișana are în portofoliu 804 societăți, din care 48 listate la BVB, circa 380 listate pe piața Rasdaq, celelalte societăți fiind nelistate sau închise.

Tranzacționarea efectivă a acțiunilor va începe în aproximativ două săptămâni, timp în care acționarii de la S.I.F. trebuie să-și ridice codurile personale în baza cărora vor putea fi tranzacționate acțiunile. Acest cod are rolul de a asigura o protecție eficientă a acțiunilor și a tranzacționării acestora.

Despre cotarea la BVB a S.I.F. Banat-Crișana, despre care ar fi prețurile de pornire ale acțiunilor și alte informații utile, am stat de vorbă cu președintele S.I.F. Banat-Crișana, Ioan Cuzman.

– Ce semnificație are pentru instituție, dar și pentru acționari, cotarea S.I.F.-ului la bursă?

– Faptul că S.I.F. Banat-Crișana a fost acceptată să fie cotată la bursă, urmând ca în scurtă perioadă să se și tranzacționeze titlurile, este un moment deosebit de important pentru că e, pe de o parte, așteptat de mulți din acționarii noștri, dornici să tranzacționeze aceste titluri. Unii vor să vândă, alții vor să cumpere acțiuni. Se îngăduiește, deci, ultimul din dezideratele proprietarului; pe lângă faptul că el poate să participe la AGA, poate să-și spună cuvântul, să decidă, are și dreptul de a-și înstrăina sau de a-și atrage titluri. În altă ordine de idei, pentru S.I.F. Banat-Crișana ca organizație, momentul este extrem de important fiindcă se produce accesul în economia concurențială. Va trebui să ne comportăm concurențial, în sensul că vom urmări ca prețul de piață al acțiunilor noastre să fie cât mai aproape de adevăr. Cotarea la bursă este un moment decisiv în activitatea S.I.F.-ului, pentru că de acum încolo nu vom acționa decât într-o singură condiție, cea a unei piețe complet concurențiale.

– Tranzacționarea se va face pentru toate cele cinci S.I.F.-uri în același timp?

– Noi sperăm să se facă în același timp. Altfel, șocurile de piață vor fi simțite diferit. O cotare simultană, credem noi că e echitabilă și avantajoasă pentru toți.

– Ați spus că veți fi în concurență cu celelalte S.I.F-uri. Cum le vedeți pe acestea?

– Da, vom fi în competiție. Acel S.I.F. va merge mai bine care își va putea asigura un preț al acțiunilor mai bun.

– Societățile din portofoliul S.I.F. Banat-Crișana sunt mai valoroase decât ale celorlalte S.I.F.-uri?

– Mi-e greu să fac o apreciere, dar există premise pentru S.I.F. Banat-Crișana de a obține performanțe bune. Noi nu ne-am făcut singuri acest portofoliu, l-am primit; el este așa cum este. Dar spun încă o dată, sunt premise ca S.I.F. Banat-Crișana să obțină performanțe în timp. Poate într-un anumit an, în anumite conjuncturi economice, să aibă unele abateri, dar nu se va întâmpla niciodată să nu poată distribui dividende sau să nu asigure o valoare de piață pentru titlurile sale.

– La cât estimați prețul de pornire pentru acțiunile S.I.F. Banat-Crișana?

– Eu pot să am o părere, dar piața va fi cea care va spune. Cred însă că între valoarea de piață a acțiunilor și valoarea calculată de noi va fi o diferență. Noi apreciem acțiunile la circa 4000 de lei, pe când valoarea de piață, cel puțin pentru început, este între 2400-2800 lei pe acțiune. Despre tranzacționarea acțiunilor, aș recomanda acționarilor să nu se grăbească în prima fază, să stea să vadă, iar în momentul în care prețul va fi avantajos, să acționeze. Cred că e cea mai bună decizie.

– Vânzarea și cumpărarea acțiunilor nu se poate face decât după ce acționarii, sau cel puțin o parte din ei, își ridică acel cod personal. Câți acționari S.I.F. Banat-Crișana și-au ridicat până acum codurile?

– Din informațiile centralizate, din totalul acționarilor noștri, pe întreaga rază de activitate, circa 10.000 de acționari și-au ridicat codurile. Se pare că numărul acestora va crește.

– Asta înseamnă că cei care s-au grăbit să-și ridice codurile sunt doritori să-și vândă sau să cumpere acțiuni?

– Dintr-un sondaj realizat de IMAS rezultă că 8% din acționari vor să vândă „dacă prețul este bun", au spus ei. Noi am apreciat că se poate ieși pe piață cu 5%, credem că este un volum de titluri suficiente.

GERLINDE KNAP
Foto: ȘT. MATYAȘ

Archim

S-AU MAI VÂNDUT DOUĂ ACTIVE

Au mai rămas patru

În 6 octombrie, la a treia licitație organizată pentru vânzarea activelor aparținând societății ARCHIM, au fost vândute două, din cele șase scoase. Este vorba de depozitul general și de halda carbonat, achiziționate de firme arădene.

Până acum s-au cumpărat cinci active (trei la licitația anterioară, două acum), și au mai rămas patru. Pentru vânzarea acestora, se va mai organiza o licitație, probabil la începutul lunii noiembrie.

„Dacă din '95, când s-a început vânzarea și până în acest an nu s-a vândut nimic, a fost pentru că s-a încercat vânzarea în bloc a societății. Acum, că se vând activele fiecare în parte, plus că există Legea 99 care prevede micșorarea prețului de pornire de la o licitație la alta, eu zic că se vor vinde și activele rămase", a spus Vasile Boța, director Archim.

G. KNAP

SNP PETROM VA MODIFICA PREȚURILE CARBURANȚILOR AUTO LUNAR

Prețurile carburanților vor fi modificate lunar, în funcție de evoluția cursului leu - euro, conform actului normativ care stabilește toate accizele în euro, a declarat, agenției MEDIAFAX Gabriel Năstase, purtătorul de cuvînt al Societății Naționale a Petrolului Petrom.

Accizele pentru benzinele Premium, Super Plus, Normal și Regular au fost stabilite la 306 euro/tonă, benzinele fără plumb la 294 de euro/tonă, iar motorina la 132 de euro/tonă. Potrivit actului normativ, accizele se calculează în lei, la cursul ultimei zile a lunii precedente.

"Este posibil ca SNP să reducă prețurile carburanților dacă raportul leu - euro va scădea, dar este posibil ca prețurile să crească și ca urmare a evoluției altor factori, cum ar fi cotațiile internaționale ale țițeiului", a explicat Gabriel Năstase.

SNP Petrom a modificat, de la 1 octombrie, prețurile de referință la carburanții auto cu circa 3-4%, ca urmare a creșterii prețului la țiței și a prețurilor la poarta rafinăriilor aparținînd Petrom, cu circa 300.000 lei/tonă în cazul benzinei.

Filialele Peco și Competrol ale SNP Petrom pot practica prețuri mai mari sau mai mici cu 5% față de cele de referință stabilite de Petrom în funcție de evoluția pieței locale.

Alba-neagra în economie

MUNCA „LA NEGRU" - PAIUL DE CARE SE AGAȚĂ MULȚI PENTRU A SUPRAVIEȚUI

◆ Exploatare în varianta post-comunistă

Nu mai este un secret, pentru nimeni, faptul că unul din motivele pentru care mulți investitori străini au venit să investească în România, îl reprezintă mâna de lucru ieftină pe care o găsesc aici. După '90, am asistat la o avalanșă de înființări de firme, în toate orașele țării. Nici Aradul nu face excepție. Nu puține la număr au luat naștere la inițiativa unor cetățeni străini, firme cu capital din Germania, Italia, Franța, Ungaria sau alte țări, funcționează și în prezent.

Unii patroni de firme străine consideră că au făcut o afacere bună investind în România. Iar unul din motive - pe care l-am menționat deja - este forța de lucru ieftină. Banii pe care îi dau angajaților, reprezentând salariile acestora, nu echivalează nici măcar cu 10% din suma pe care ar plăti-o angajaților în țara de unde vine respectivul patron.

Pentru Arad, și în general, pentru întreaga țară, existența firmelor străine este un lucru bun. Sunt create noi locuri de muncă, bugetele sunt completate cu taxele și impozitele ce trebuie plătite de firma în cauză. În plus, în calea inițiativei private n-ar trebui să stea nimic. Dacă însă se întâmplă ca odată înființată o firmă, patronul să nu respecte obligațiile ce-i revin și nici drepturile angajaților, nu mai este o situație normală. Și atunci, în astfel de cazuri, instituțiile abilitate trebuie să intervină.

Ziarul „Adevărul" a primit mai multe sesizări, făcute de persoane angajate la firme private străine. Trebuie să menționăm că scrisorile primite nu sunt semnate. Anonimatul le conferă autorilor o oarecare protecție, de aceea ei nu și-au scris numele în scrisorile respective. Este necesar un semnal de alarmă,

pentru că nu pot fi neglijate nici fenomenul de muncă la negru și nici exploatarea - am putea zice - a angajaților de către angajatori. Fenomene ce pare a se extinde tot mai mult în rândurile firmelor. E drept că și situația actuală a economiei, legislația românească, carul de taxe și impozite pe capul patronilor, îi determină pe aceștia să recurgă la tot felul de „șmecherii" pentru a face cât mai mulți bani. Iar aceste șmecherii afectează atât statul (însă nu despre asta vom vorbi), dar și pe angajați.

MUNCA LA NEGRU

Așa cum deja am menționat, există cazuri în care angajații de la unele firme străine, dar și românești, au motive să fie nemulțumiți. În cele mai multe situații, principala nemulțumire a oamenilor e că lucrează fără să aibă un contract sau o convenție. Ei muncesc, practic, la negru, fapt ce îi va afecta peste ani de zile, în momentul când se va pune problema pensionării. Fără un număr de ani, ce ar putea fi tocmai anii lucrați fără contract, aceste persoane pot rata data pensionării, neavând vechimea necesară. Nemaivorbind de faptul că în momenul de față, ei sunt excluși de la asigurările de sănătate, fiindcă nu contribuie la constituirea acestui fond.

Citâm dintr-o scrisoare primită la redacție: „Firma e înființată din 1.02.1999 dar la mai multe persoane nu s-a făcut angajarea. Sunt persoane de șapte luni în convenție dar cele mai multe n-au semnat nimic." E vorba de o firmă de confecții, a cărui patron, un cetățean italian, îi desconsideră total pe angajați. Așa susțin aceștia, care ne-au vizitat la redacție pentru a-și spune ofurile.

ORE SUPLIMENTARE NEPLĂTITE

Într-o altă scrisoare, un grup de foste muncitoare de la o firmă cu capital străin, ne sesisează: „.... se continuă cu amenințări la adresa muncitoarelor, că dacă cineva încearcă să stea de vorbă cu patronul este pus pe liber. Sau dacă cineva nu vine sâmbăta la lucru, la a treia abatere este pus la liber." Așadar, sunt cazuri în care nu patronul (care e cetățean străin și care a desemnat pe altcineva la conducerea firmei, de obicei un român) e cel „rău", ci directorul.

Ce-i mai supără pe angajații de la unele firme străine, e că muncesc 10, chiar 12 ore pe zi, lucrează sâmbăta și duminica, fără a fi, de multe ori, plătiți. Problema orelor suplimentare e și mai delicată atunci când patronul uită de specificarea făcută la „angajare": plata dublă a orelor de peste program.

În multe din scrisorile primite la redacție se menționează că patronul vorbește urât cu angajații „de parcă am fi ultimii oameni". Dacă asta ar deranja mai puțin, nu poate fi trecut cu vederea faptul că „... Se dau afară persoane, fără nici un motiv serios." Sau altfel spus, patronul nu ține cont de legislația muncii în vigoare în România.

FĂRĂ SINDICAT

Cele mai multe din scrisori sunt scrise de angajați ai firmelor unde forța de muncă e ocupată de femei, în proporție de 90%. Acestea sunt nevoite să „înghită" aproape orice pentru a-și păstra slujba. O altă caracteristică, să-i spunem așa, a firmelor cu probleme de genul celor prezentate aici, este că în astfel de societăți nu există un sindicat care să apere drepturile angajaților. Apoi, lipsa unei alte alternative în ceea ce privește locul de muncă.

Multe persoane nici măcar nu cunosc drepturile angajaților, prevăzute de lege. Nu știu unde să se adreseze pentru a da în vileag matrapazlâcurile patronului și pentru a-și face dreptate.

SESIZĂRI LA CAMERA DE MUNCĂ

Instituția abilitată pentru primirea și rezolvarea sesizărilor făcute de angajați, în astfel de situații, este Camera de Muncă din cadrul Agenției Județene de Ocupare și Formare Profesională, de pe strada Gheorghe Lazăr nr. 20.

„La astfel de sesizări, în maxim zece zile, inspectorii de la Camera de Muncă se deplasează la firma în cauză pentru un control general. Pot să spun că 90% din cazuri s-au rezolvat, fără să se ajungă la acțiuni judecătorești", spune Lucia Opriș, director Camera de Muncă.

Dacă nu vor să apeleze la instanță, pentru a-și rezolva problemele, angajații „atinși" se pot adresa, așadar, Camerei de Muncă. „Totul este să avem sesizarea. Altfel noi nu putem ști că o anume firmă sau conducerea ei nu respectă legislația sau prevederile contractelor de muncă", adaugă doamna Opriș.

ÎN OPT LUNI, 600 DE CONTROALE

Numărul sesizărilor primite de Camera de Muncă, făcute de angajații de la unele firme, nu depășește într-o lună cifra 30. Sesizările sunt puține, dacă ținem cont de numărul firmelor din județ.

O explicație ar putea fi faptul că, deși au probleme cu angajatorii, angajații nu știu cui să se adreseze, cum să procedeze. De asemenea, amenințările de genul „Dacă cineva îndrăznește, zboară de aici", îi oprește pe unii să facă pasul decisiv. Un loc de muncă se

obține greu în ziua de azi. Fiindu-le slujba în joc, multe persoane tac și înghit.

În perioada ianuarie - august 1999, cei 18 inspectori ai Camerei de Muncă au întreprins aproape 600 de controale la firme din municipiu și județ.

Chiar dacă multe din scrisorile primite de ziarul „Adevărul" sunt scrise de angajați sau foști angajați ai unor firme de confecții, iar câteva din acestea au ca patroni cetățeni italieni, doamna Opriș spune: „Surprinzător, patronii italieni nu vor să aibă de-a face cu autoritățile române. De obicei își plătesc cu regularitate și în totalitate obligațiile. Chiar și atunci când sunt amendați nu comentează și plătesc." Probabil mizează pe faptul că, odată amenda achitată, sunt lăsați în pace, cel puțin pentru o vreme.

PRETENȚII BĂNEȘTI ȘI ALTE NEMULȚUMIRI

Șefa Corpului de Control al Camerei de Muncă, Livia Vlad, spune că cele mai multe sesizări sunt pe motivul neeliberării carnetului de muncă la plecarea din unitate și pentru neplata indemnizațiilor de boală și pentru îngrijirea copilului. Necompletarea cărții de muncă, pretențiile bănești, sunt, de asemenea, motive invocate în sesizările primite de Camera de Muncă. „Avem și cazuri în care omul, angajatul, contestă faptul că i s-a desfăcut disciplinar contractul de muncă, sau în baza acordului părților, deși salariatul nu știa acest lucru," adaugă doamna Vlad.

NOUTĂȚI PRIVIND PROTECȚIA ANGAJAȚILOR

Din **27 septembrie a.c.**, a intrat în vigoare o lege privind unele măsuri de protecție a persoanelor încadrate în muncă, legea, 130, despre care doamna Opriș spunea: „Este binevenită. Ea încearcă să pună de acord legislația românească din domeniul protecției sociale și protecției muncii, cu cea europeană. Prin regimul ei sancționator, Legea 130 devansează puțin situația economică a României."

Printre **obligațiile** angajatorilor, menționăm cea de a încheia, **în formă scrisă, contractul de muncă sau convenție civilă cu persoana angajată** care prestează munca în beneficiul angajatorului. De asemenea, angajatorii trebuie să prezinte lunar la D.G.M.P.S. dovezile din care să rezulte plata salariilor, a contribuției la fondul de asigurări sociale și la constituirea fondului pentru pensia suplimentară, a contribuției la constituirea fondului pentru plata ajutorului de șomaj.

În ceea ce privește nerespectarea de către angajatori a prevederilor legii, aceștia sunt pasibili de amenzi de până la 10 milioane de lei sau pot ajunge chiar în închisoare.

18,3% DIN PIB

Conform unui studiu efectuat de câțiva economiști austrieci, studiu privind procentul pe care îl reprezintă munca la negru din Produsul Intern Brut, România ocupă locul patru între țările Europei Centrale și de Est, cu 18,3%. Pe primele locuri în acest clasament se situează Bulgaria, Croația și Ungaria. Fenomenul de muncă la negru e mai mic în țări precum Slovacia, Cehia, Polonia. Pentru că n-au un loc de muncă legal, mulți români sunt nevoiți să lucreze la negru. Munca la negru oferă multor persoane ceea ce economia oficială nu este în stare să le ofere: supraviețuirea.

Se știe prea bine că în România, pe lângă economia oficială, există o economie paralelă, subterană, care a înregistrat, în ultimii ani, o creștere enormă. Această economie subterană înghite și o parte din forța de muncă. Se presupune că, la ora actuală, economia românească oficială și cea subterană sunt la aceleași dimensiuni.

GERLINDE KNAP

GUVERNUL A APROBAT O NOTĂ A DEPARTAMENTULUI DE CONTROL PRIVIND UN CONTROL EFECTUAT LA FONDUL PROPRIETĂȚII DE STAT

Guvernul a aprobat, joi, o notă a Departamentului de Control al Guvernului (DCG), privind un control efectuat, în perioada noiembrie 1998 - februarie 1999, la Fondul Proprietății de Stat (FPS).

Raportul întocmit de DCG a stabilit inexistența unor criterii precise de numire a reprezentanților FPS în Adunările Generale ale Acționarilor (AGA), în Consiliile de Administrație (CA), precum și în Comisiile de cenzori. Aproximativ 17.000 de persoane, care nu erau angajate ale FPS, reprezentau instituția în AGA, CA și comisii de cenzori. Raportul arată că lipsa de interes a FPS a condus la apariția unei ocupații exagerat de bine plătite, a declarat, purtătorul de cuvînt al Guvernului, Adriana Săftoiu.

La numirea acestor persoane nu s-a respectat criteriul competitivității, acestea fiind numite pe criterii clientelare, se arată în raport. Participarea reprezentanților FPS în CA, AGA și comisiile de cenzori nu a condus la îmbunătățirea activității societăților, menționează raportul DCG.

În 1997, 153 de angajați ai FPS au efectuat 85 de deplasări în străinătate, suma cheltuită de aceștia fiind de 909,8 milioane lei. În 1998, s-au deplasat în străinătate 198 de persoane, suma cheltuită fiind de 1,6 miliarde de lei.

Venitul brut anual al unui șef de departament, inclusiv sporurile, este de 373 milioane de lei, iar a unui director adjunct de 261 de milioane de lei.

FPS a luat unele măsuri, în perioada efectuării controlului, printre care se numără limitarea participării angajaților săi la maximum trei în organele de conducere unde FPS este acționar majoritar, a spus Săftoiu. De asemenea, ministerele au interzis propriilor angajați să mai facă parte din structurile de conducere ale societăților comerciale de stat.

Președintele FPS, Radu Sîrbu, aprecia, la finele lunii septembrie, că informațiile cuprinse în raportui Departamentului de Control al Guvernului sînt "o poveste veche, care a fost scoasă pentru a mai da o lovitură Fondului Proprietății de Stat". Radu Sîrbu a apreciat că în spatele acestei acțiuni se află "interese politice meschine", pe care le dezavuează.

Festivalul de teatru clasic

ASTĂZI, PE SCENĂ - ARĂDENII

Teatrul de Stat din Arad prezintă în cadrul Festivalului de Teatru Clasic spectacolul cu piesa „Moartea unui comis-voiajor" de Arthur Miller. Actorii Ion Costea, Aurora Simionică, Zoltán Lovas, Bogdan Costea, Ioan Peter, Adriana Ghiniță, Ion Văran, Ovidiu Ghiniță, Alexandru Bairactaru, Doru Nica, Claudia Stoica, Oltea Blaga, Florin Covalciuc, Ana Maria Dumitrean, Costin Găvază, evoluează în regia artistică a lui Horea Popescu și decorurile semnate de Doru Păcurar.

„AM ÎNVĂȚAT SĂ TAC. SĂ ÎMI CENZUREZ OPINIILE"

Dialog cu EMILIA POPESCU Teatrul Bulandra București

– Un confrate al d-voastră îmi mărturisea în urmă cu câteva zile că refuză să apară pe micul ecran spre a-și conserva imaginea de actor de teatru. Cum comentați această atitudine?

– Este o prostie. Orice actor trebuie să facă orice. De ce nu și televiziune? Este important să te faci cunoscut. Și să-ți faci meseria. Sunt sigură că actorul la care v-ați referit nu a avut acces pe micul ecran. Sau a avut eșecuri.

– V-am urmărit duminică de duminică în calitate de moderator alături de un alt mare actor: Mircea Albulescu. Câtă spontaneitate îi este îngăduită unui moderator, în general?

– Extrem de puțină sau deloc. Moderatorul nostru interpretează un text. Improvizația, spontaneitatea sunt simulate, ele fiind cel mai bine elaborate din meseria noastră. Omul are spirit de observație, reacționând întotdeauna la ceva. De aceea, actorul trebuie să se afle necontenit într-o stare de receptivitate. În plus, lucrul la televiziune în echipă face parte din meseria mea și cred că prin aparițiile mele am făcut un pas înainte în cariera mea artistică.

– În ciuda aparențelor, a dezinvolturii d-voastră aproape proverbială, sunteți o timidă?

– Da! Sunt o timidă dar am și momente de volubilitate.

– Din motive familiale, o vreme v-ați retras din viața artistică. A fost dificilă revenirea?

– Nașterea copilului m-a determinat să stau o vreme departe de scenă. Dar a fost o absență benefică. Cu mine s-a întâmplat ceva extraordinar. Am devenit mai puternică. Mai sigură. Și mai talentată.

– Uneori este nevoie de o pauză pentru ca artistul să-și poată problematiza misia?

– Pentru mine oprirea a fost întotdeauna binevenită. Am avut succes în cuplul cu Ștefan Bănică dar o vreme el nu a mai funcționat. L-am reluat de unde îl lăsasem dar la un alt nivel, sper. Este important pentru un actor să știe când să se oprească. Și, mai ales, când să pornească, din nou, la drum...

– Evoluțiile d-voastră pe scenă probează dincolo de un temperament aproape vulcanic, rigoare, o caligrafie limpede dar încărcată de semnificații.

– Nașterea copilului meu mi-a schimbat viața. Este o schimbare pe care am intuit-o dintotdeauna. Tot ce mi s-a întâmplat, mi-am imaginat, am visat. La zece ani, m-am gândit cum va fi la douăzeci de ani, la douăzeci ce se va întâmpla la treizeci ș.a.m.d.

– Tatăl d-voastră Emilian Popescu a fost actor de operetă. Ce ați moștenit de la el?

– Am moștenit modestia și nu vocea. Dar și o anume lipsă de ambiție. Vreau să fac bine meseria mea dar nu mă lupt în relația cu oamenii, în atingerea scopului. Singurul pas pe care l-am făcut este că îmi cenzurez părerile. Am învățat să tac. Se poate spune că am făcut un pas? Sunt atâția oameni și atâția actori care trăiesc numai prin aparențe!

– Credeți că se poate face carieră prin simularea talentului?

– Din păcate, se poate face carieră prin aparențe. O carieră, ce se poate prăbuși la un moment dat dar poate și dura până la capăt.

– Vă propun să părăsim această zonă tristă, întrebându-vă care este cea mai apropiată apariție pe scenă sau pe micul ecran.

– De vineri, va reveni, sper în atenția telespectatorilor, cuplul Emilia Popescu - Ștefan Bănică Jr.

– Dorim acestui cuplu artistic viață lungă iar d-voastră nesperate izbânzi în profesie ca și în familie. O familie de care ne-ați vorbit cu emoție. Cu încântare.

A consemnat
LIZICA MIHUȚ

Mâine, la închidere

LORENZACCIO - un Hamlet francez!

Spectacolul cu piesa LORENZACCIO de Alfred de Musset este cea mai ambițioasă montare a Teatrului „Csiky Gergely" din Timișoara din 1953 - data înființării teatrului și până astăzi.

LORENZACCIO este o istorie teatrală despre puterea viciului și a înțelepciunii. Numit Hamletul francez, capodopera de dimensiune shakesperieană a dramaturgiei romantice, este tragedia tinereții, motiv pentru care este actuală mereu.

LORENZACCIO, spectacol emblematic, reunește întreaga trupă a teatrului, împreună cu o numeroasă figurație.

Vedetele spectacolului sunt Balázs Attila și Demeter András. **Balázs Attila**, interpretul rolului Lorenzo di Medici (Lorenzaccio) este una dintre prezențele semnificative ale scenei maghiare din Transilvania.

Demeter András Istvan, interpretul rolului Alessandro de Medici, este și directorul Teatrului „Csiky Gergely" din Timișoara.

Spectacolul, în regia maestrului **Victor Ioan Frunză**, a fost prezentat în deschiderea oficială a Festivalului Teatrelor Maghiare din diaspora, în numeroase turnee în țară și străinătate și a primit premiul pentru cel mai bun spectacol al Academiilor de teatru la Gala Premiilor UNITER 1994.

DIN CE ÎN CE MAI ÎNSPĂIMÂNTĂTOR

apreciază actorul Virgil Ogășanu

– Faceți parte dintre actorii de cursă lungă ai teatrului românesc, dacă ne putem exprima așa. La al câtelea rol ați ajuns în cariera dv.?

– Peste 50. Importante.

– Cum vedeți rolul din aceasă seară? Este cumplit și înspăimântător și pentru noi, cei de astăzi?

– Totul e înspăimântător. Din ce în ce mai înspăimântător. De asta am și vrut să punem această piesă pentru că o găsim foarte contemporană, foarte actuală, mai ales după evenimentele ce s-au petrecut în jurul nostru. Mă gândesc la Kosovo și așa mai departe. Deci problema asta a războiului și a conflictelor ce există peste tot ne-a făcut să abordăm, din nou, piesa lui Brecht.

– Considerați că are ea audiență și la cei care ne conduc sau exclusiv la public?

– Nu, noi o facem pentru public.

– Cum ar ajunge și la cei care se fac că se ocupă de soarta noastră?

– Ar trebui să-i învățăm să vină la teatru. Am da faliment foarte repede dacă ne-am baza, ca spectatori, numai pe cei de care vorbim noi acuma. Cred că n-ar mai exista teatru. Noroc cu publicul!

– Vedeți schimbări fundamentale?

– Să dea Dumnezeu să se întâmple așa!

– Dacă v-ar sta în putere să schimbați ceva pe lumea asta, ce ați schimba?

– N-aș schimba nimic. Aș adăuga credință în om și în posibilitățile lui de a se redresa și de a crede cu adevărat în ceea ce face. E o lipsă de credință, la ora asta, în sufletul nostru! Nu vorbesc numai de lipsa credinței în Dumnezeu, ci de capacitatea noastră de a învinge răul, urâtul și cred că această capacitate aș milita să o pun în valoare mai mult. Lipsește acest lucru la ora asta. Ne lipsește, nu mă exclud!

– Pentru lumea teatrului sunt elemente care au făcut ca ea să existe.

– Teatru-i o oglindă a realității. Nu poate fi rupt de context. Sigur că cine are urechi de auzit și înțelege ce mesaj transmitem noi e bine. Dar numai cu teatru nu putem face mare lucru.

– Să propunem atunci să se facă niște permutări în societate.

– Și cui propunem? Până acuma se tot propune o reformă.

– Se discută o reformă.

– Unii zic c-au și făcut-o!

– Dacă putem spune că realizăm nimicul e gata făcută.

– Exact asta am vrut să spun. Suntem de acord. Înseamnă că vorbim aceeași limbă.

A consemnat
DANA TODOR

40 de ani de învățământ liceal, la Sebiș

LA POARTA DE INTRARE ÎN ȚARA ZĂRANDULUI

În Sebiș este atestată cea mai veche unitate de învățământ, o școală condusă de învățătorul Conde Muntean, aici învățând Nicolae Popovici, viitor preot în Căpâlnaș (a se vedea lucrarea lui V. Popeangă „un secol de activitate școlară românească în județul Arad - 1721 - 1821"), deci învățământul sebișan are peste 240 de ani.

În condițiile anilor '50 se discuta despre înființarea unui liceu în Sebiș și se crează un comitet de inițiativă alcătuit din: Heredea I., Brailoiu V., Adochiței V., Dârlea A., Fachelman G., Adoc Gh., Dragoș Alex., Voian M., Pantea N., Spadon R., Meches D., Moise A., Calarașu A., Pop P., Toth E., Kilik A., Lulușa P.

Entuziasmul comitetului de inițiativă s-a multiplicat: au răspuns „prezent" cetățenii din localitate, care au contribuit cu substanțiale sume bănești; Fabrica de cărămidă Cornești (Bârsa), a lucrat după orele de program pentru a putea oferi 100.000 de bucăți de cărămidă; Fabrica de piatră din Sebiș a donat întreaga cantitate de piatră necesară pentru fundație; muncitorii de la „Sebișana", prin muncă voluntară, au confecționat binale și mobilier pentru câteva săli de clasă; Cu abnegație au răspuns inițiativei și oamenii din zona limitrofă: Rănușa, Dezna, Moneasa, Zugău etc. Nici un sacrificiu nu a fost considerat prea mare, astfel că, acum 40 de ani a luat ființă Școala Medie din Sebiș, prima unitate de acest fel de pe cursul mijlociu-superior al Crișului Alb, cu 18 clase și 460 de elevi, laboratoare, bibliotecă, mobilier adecvat și 21 de cadre didactice.

Alte inițiative ulterioare s-au materializat într-o politică de investiții benefică, având ca finalitate, de-a lungul anilor 1970-'78 darea în folosință a unui al doilea local de școală (1970), a internatului și cantinei (1971), iar la 15 septembrie 1978, a sălii de sport.

O statistică sumară releva faptul că în cei 40 de ani de liceu, la Sebiș, au absolvit 35 de promoții care au făcut cinste pasionaților lor „dascăli", unii dintre ei adevărați creatori de „școală" la diferite discipline.

În timp, liceul a trecut de la 11 la 12 clase apoi de la profilul teoretic la cel industrial cu specializări de mecanică, silvicultură și exploatări forestiere, redevine liceu teoretic pentru ca actualmente din toamna acestui an să se transforme în grup școlar industrial.

Liceul a fost apreciat în județ și în țară pentru rezultatele sale la concursurile școlare pe discipline de învățământ și meserii, la admiterea în învățământul superior. Ne mândrim cu numeroase personalități în diverse domenii, medici, ingineri, profesori universitari, scriitori, profesori, poeți, patroni, demnitari, conducători de : instituții, unități bancare etc., toți absolvenții liceului nostru fiind fără excepție oameni ai datoriei, ai responsabilității, buni familiști, gospodari și harnici.

* * *

Poate ați frecventat cu ani în urmă cursurile la Liceul din Sebiș; poate că fiii dumneavoastră au fost, sunt sau vor fi elevi ai acestui liceu, care și-a câștigat de-a lungul anilor un binemeritat prestigiu.

Dorim să nu rămânem în urmă. Ne-am propus să ne ambiționăm pozitiv pentru a fi și în perspectivă o unitate de învățământ de referință pe cursul mijlociu - superior al Crișului Alb, în frumoasa... „Țară a Zărandului". Ne lovim însă de marea dificultate pe care o întâmpină sistemul instructiv-educativ, în ansamblu, la noi în țară: nivelul foarte scăzut al fondurilor alocate de guvern pentru îmbunătățirea infrastructurii educaționale, cumpărarea de echipamente și materiale necesare.

Avem convingerea că veți înțelege intenția noastră de a fi în perspectivă o unitate de învățământ-pilot în județul nostru și nu numai. Nu dispunem, nici pe departe, de fondurile necesare pentru a ne realiza cel puțin parțial dorințele. Iată de ce, cu acest prilej aniversar, am deschis la Trezoreria Sebiș, județul Arad, un cont de sponsorizare și donații pentru orice persoană fizică și juridică care are bunăvoința să ne sprijine. Contul este 50073518954. Alte informații la tel. 057/420711; 057/422063; 420656, Fax 057/422063.

* * *

Festivitățile ocazionale de împlinire a 40 de ani, de la înființarea Liceului Sebiș vor avea loc în data de 16 oct. 1999, ora 11 la liceu.

prof. OCTAVIAN ANA
prof. C-TIN AVRAM

D'ALE FESTIVALULUI

Și la această ediție a Festivalului de Teatru Clasic s-au jucat, dincolo de cortină, „scene" mai mult sau mai puțin amuzante. ● Un cunoscut actor al **Teatrului Bulandra** a uitat să coboare în stația C.F.R Arad fiind recuperat din triajul gării. Se pare că n-a găsit mânerul semnalului de alarmă... ● Uitând că nici Dunărea, nici Marea nu sunt în apropierea Aradului, actorul **Horațiu Mălăele** și-a dorit să mănânce neapărat... pește. Problema a fost rezolvată de dl. Florin Torcoș, care a oferit „o seară" remarcabilă la Central... ● **Colea Răutu**, un actor care are o vârstă respectabilă (87 ani) a dovedit după spectacol, la restaurantul de la „Parc" că are o vitalitate mai mare decât cei care ar putea să-i fie strănepoți... Gurile rele spun că au început să-i apară primele fire de păr cărunte... ● Pentru prima oară a lipsit de la Festival, directorul Teatrului Național din Craiova - Emil Boroghină. Absența s-a datorat unei fracturi la picior. Iată că, în „Bănie", după „U" Craiova care e pe ultimele locuri în clasament și pe actori în paște ghinionul... ● Cunoscuta actriță **Mariana Mihuț** a avut nevoie pentru spectacol de un cocoș alb. El a fost adus de unul din electricienii teatrului, care a trebuit să fugă două ore prin „ogradă" ca să-l prindă! ● Distracția cea mai mare a fost că după spectacol, cocoșul a scăpat din cutia în care a fost închis, dimineața fiind privit cu stupefacție de cei ce se aflau în foaierul teatrului arădean. ● Au fost prezenți regizori, directori de teatre și invitați din Iugoslavia, Italia, Ungaria. Regizorul italian Achile Roseletti a participat a doua oară la acest festival și a început să înțeleagă românește. Repetița... ● Pe 5 octombrie s-a anunțat la radio că premierul maghiar Viktor Orban va veni la Teatru în Arad. El s-a dus la o piesă de teatru, dar la... Casa de Cultură. O mică - mare diferență. ● Teatrul maghiar din Timișoara va prezenta spectacolul „Lorenzzacio". Pentru eventualii spectatori români se va aduce o instalație de 100 de căști pentru traducere. Spre deosebire de jurnaliștii români care au văzut... „Generalii"... ● Un polițist de la circulație, care are sectorul în preajma Teatrului arădean, din exces de zel, a alungat camionul în care era decorul Teatrului Nottara. ● Unul dintre regizorii arădeni - Ștefan Iordănescu - a devenit directorul celui mai galonat teatru bucureștean, **Bulandra**. Felicitări! ● La restaurant, el a stat la masă cu doi foști directori ai acestui teatru, mari actori români în același timp: Ion Besoiu și Virgil Ogășanu. Trecut, prezent și... viitor. Spunem viitor pentru că mai erau câtiva actori în preajma masei... ● După spectacole, actori, ziariști și invitați s-au simțit bine la un „pahar de bere" oferită de „Arbema", sponsorul principal al Festivalului. Marți însă însetații au urcat degeaba. Adelin, în rol de chelner, îi anunța sec: „Nu e bere!" Gurile rele spun că din cauza spectacolului nereușit „Slugă la doi stăpâni". În rest, ca la teatru...

VASILE FILIP
OLIMPIU BULZAN

SÂMBĂTĂ, 9 OCTOMBRIE 1999

TVR 1
7,00 Doi băieți, o fată și o pizzerie - rel.
7,30 Știrile de sâmbăta asta - rel.
8,00 Povești de adormit copiii
9,00 Desene animate
10,00 Cartea de folclor
10,30 Vă place filmul?
11,00 Art-mania
12,00 Garantat 100%
13,30 Lumea și noi - cu Carmen Bendovski
14,00 Arca... Marinei
16,10 Adevărul despre femei - doc.
17,30 **Handbal** feminin: Oltchim Râmnicu Vâlcea-Akva Volvograd (Rusia), în direct
19,00 Sarabanda - emis. conc.
19,30 Carol și compania - ep. 3
20,00 Jurnal * Meteo
20,25 Fotbal: **Liechtenstein - România** în preliminariile CE, în direct
22,30 Surprize, surprize
0,30 **Rugby**. România -SUA, în turneul final al CM

TVR 2
7,00 Cinematograful vremii noastre - rel.
8,05 Documentar
8,30 Desene animate
9,00 Bzzz
10,30 Tanger, un oraș, un port - doc.
10,55 Gimnastică artistică - CM la Tinjin, China, în direct
12,30 TVR Timișoara
14,00 Poliție judiciară - s.
15,05 Documente culturale
16,00 Obsesia - s.
16,45 Santa Barbara - s.
17,30 Cine? Unde? Cum? De ce?
18,05 Tsunami, valul ucigaș - doc.
19,00 Festivalul „Zilele Britanice la București", în direct
20,30 Teatrul național de Televiziune: **„Micul Lord"**, adaptare după romanul lui Frances H. Burnett, cu Eugen Apostol, Dorina Chiriac, Cornel Vulpe, regia Constantin Dicu
22,30 Artiști ai scenei lirice românești: Maria Slătinaru-Nistor
23,50 Panoramic jazz
0,35 TV Mesager

PRO TV
7,00 Desene animate
9,00 Povestiri din Marea Sudului - ultimul episod
10,00 Lois și Clark - ep. 43
11,00 Promotor
11,30 w.w.w.apropo.ro
12,00 Profesiunea mea, cultura - talk show
12,55 Știrile Pro TV * O propoziție pe zi
13,05 Generația Pro: **Prietenii tăi** - ep. 90 * **Dharma și Greg** - ep. 13 * **Clubul condamnaților** - ep. 6 * **Buffy, spaima vampirilor** - ep. 49 * **Fete de bani gata** - ep. 28
17,15 Profashion
17,30 Super Bingo - live
19,30 Știrile Pro TV
20,00 Vacanța mare la Pro TV
21,00 Cu vărul Vinny nu-i de glumit - comedie, SUA, 1992, cu Joe Pesci
23,10 Știrile Pro TV
23,15 OZ - ep. 6
0,15 Columbo - acțiune, SUA, 1990
1,45 Film erotic - ep. 7
2,40 Cine-i șeful - ep. 134
3,00 Accapulco Heat - ep. 13
5,40 Suflet de femeie - ep. 5, 6

TV ACASĂ
6,00 Nimic personal - s.
6,50 Acasă la bunica - rețetă culinară - rel.
7,00 Renzo și Adriana - rel.
7,50 Preciosa - rel.
8,45 Căsuța poveștilor - rel.
9,15 Înger sălbatic - rel.
10,10 Lanțurile iubirii - rel.
11,00 Dragoste și putere - rel.
11,50 Sânge din sângele meu - rel.
12,40 Vin miresele! - f., rel.
14,15 Maria - s.
15,00 Viața noastră - s.
16,00 Preciosa - s.
17,00 Cartea cărților - des. anim.
17,55 Vremea de acasă
18,00 Străina - dramă, SUA, 1994
19,45 Somn ușor!
20,00 Floare de aur - s.
20,50 Micuțele doamne - s.
21,50 Sânge din sângele meu - s.
22,40 Vremea de acasă
22,45 Poirot: Misterul de la Styles - acțiune, Anglia, 1990

ANTENA 1
7,00 Secolul XX - doc.
8,00 Povești cu cățel - doc.
8,30 Desene animate
9,00 Copacii și furnicile - doc.
10,00 Casa de piatră
10,30 Roata de rezervă
11,00 Orient Express cu Stelian Tănase
13,00 Cu Țopescu de la A la infinit
18,00 Elena, viața mea - ep. 90
18,50 Fashion Club - cu Doina Levintza
19,00 Observator
20,00 Sabotaj - acțiune, SUA, 1996
22,00 Observator
22,30 Marea răceală - comedie, SUA, 1983, cu Tom Berenger, Glenn Close
0,30 Adevărul îndrăcit - comedie, SUA, 1938, cu Cary Grant
2,00 Puterea banilor - s.
5,00 Elena, viața mea! - s., rel.

PRIMA TV
7,00 Emisiune pentru copii
11,30 Sport magazin
13,00 Motor Plus
13,30 Apel de urgență - rel.
14,00 Real TV - rel.
14,30 Dosarele Y - rel.
15,00 Comisarul Rex - s.
16,00 Celebri și bogați - ep. 166
17,00 Nadine show
18,00 Focus * Sport * Meteo * Clip Art
18,35 Camera ascunsă
19,00 Popular - divertisment
21,00 Film artistic
22,30 Focus +
23,00 Show-ul de noapte - noi artiști sau grupuri muzicale apar pe scenă; multă muzică, dans și divertisment
1,00 Film artistic

TELE 7 ABC
8,00 Știri
8,10 Dintre sute de ziare - rel.
9,00 Țara spiridușilor
10,00 Teleshopping
10,10 Tentații - rel.
11,00 Antistatic
11,40 Lumea în „Clipa 2000" - rel.
13,00 Studioul Tudor Vornicu
17,00 Celebritate - ep. 126
18,00 Rendez-vous la Tele 7 - emisiune de divertisment cu muzică și voie bună
19,00 Globetrotter - cu Cristi Dumitrache
20,00 Actualitatea Tele 7
20,45 Mica publicitate - thriller, SUA, 1990, cu Jennifer O'Neil, Stephanie Zimbalist
23,00 Club ABC
0,00 Știri

TV ARAD
7,00 Secolul XX - doc.
8,00 Știri TVA - rel.
8,30 Politica fără prejudecăți - rel.
10,00 Anunțuri
10,10 Divertisment
10,30 Roata de rezervă
11,00 Orient Expres - talk-show
13,00 Cu Țopescu de la A la infinit
18,00 Divertisment
18,20 Anunțuri
18,30 Știri TVA
19,00 Observator
20,00 Emisiune de tradiții și folclor
21,00 Divertisment
21,20 Anunțuri
21,30 Știri TVA - rel.
22,00 Observator
În continuare program identic cu Antena 1

TV INTERSAT
8,55 Deschiderea programului
9,00 Intersat Music
9,30 Arta supremă - film
11,00 Știrile Intersat
11,30 Enciclopedia canină: Saint Bernard-ul
12,30 Kokoda Crescent - film
14,00 Impact
15,00 Desene animate
15,30 Lumea animalelor sălbatice
16,00 Un tip liniștit - film
18,00 Desene animate
18,25 Haideți să ne jucăm!
18,45 Știrile Intersat
19,20 Neon Rider
20,05 Mămica, detectiv particular
20,30 Muzică și film cu Alecu Chiriță
22,00 Rondul de noapte - film
23,30 Știrile Intersat
0,00 Erotica
0,45 Închiderea programului

HBO
10,00 Desene animate
11,00 Dragă, am micșorat copiii! - s.
11,45 Copacul - dramă, SUA, 1999
13,15 Asasinul din rețea - horror, SUA, 1993
14,45 Celibatarii - comedie, SUA, 1992
16,30 Dincolo de tăcere - dramă, SUA, 1994, cu Richard Dreyfuss
18,15 Totul despre sex - s.
18,45 Liceenele din Beverly Hills - comedie, SUA, 1995, cu Alicia Silverstone
20,30 Speed - Cursă infernală - acțiune, SUA, 1994
22,30 Beverly Hills Ninja - comedie, SUA, 1997
0,00 Creaturile - horror, SUA, 1997
1,45 Jurnalul Pantofului Roșu - s.

ATOMIC TV
7,00 Selector
10,30 Freestyle - emis. de modă
12,30 File de poveste
13,00 High action Adrenalin
13,30 Cinematomic - rel.
14,00 K Lumea cu Michelle
16,00 Selector
18,30 Atomix cu Mircea
21,30 Febra-party music
22,30 Vibrații
23,30 Klub Bizzar
0,30 Insomnia

RADIO ARAD & RADIO CONTACT (65,95 MHZ)
5,00 - 8,00 BUNĂ DIMINEAȚA! - program Radio Contact
8,00 - 11,00 DIMINEAȚA DE WEEKEND CU RADIO ARAD - cu Radu Mustafa
11,00 - 19,00 RADIO CONTACT - (Oglinda mileniului; Picnic FM; Fabrica de hituri; Super 50)
19,00 - 22,00 BUNĂ SEARA, ARAD! - Roton Music (19,00 - 20,00); Universul familiei creștine, cu Marius Lipovan (20,00 - 21,00); Viața spirituală (21,00 - 22,00)
22,00 - 5,00 RADIO CONTACT - Până mâine dimineață

RADIO PRO FM (92,1 MHz)
1,00 - 7,00 MUZICĂ
7,00 - 10,00 DIMINEAȚĂ DE WEEKEND - cu Flavius Esnican
10,00 - 11,00 CINÉ-VERITÉ - cu Ada Rosetti și Augustin Sbînță
11,00 - 14,00 CheFACI ÎN WEEKEND - cu Vali Bărbulescu
14,00 - 16,00 TOP 30 AIRPLAY PRO FM - cu Cristi Schnebli
16,00 - 17,00 PRO FM GREATEST HITS - cu Marius Vintilă (rel.)
17,00 - 19,00 PRO FM PARTY LINE - cu Vlad Craioveanu
19,00 - 20,00 PRO FM EXPLORER - cu Niki Stanciu (rel.)
20,00 - 2,00 HOT PARTY MIX - cu DJ Mike

RADIO TIMIȘOARA
6,00 Ceasurile dimineții
8,00 Muzică populară cu dedicații
10,00 Pop matineu
11,00 Actualități, muzică, sport
13,00 Emisiune în lb. germană
14,00 Emisiune în lb. maghiară
15,00 Emisiune în lb. sârbă
16,00 Actualitatea, în 60 de minute
17,00 Gramafon
18,00 Pe undele Europei
19,00 Radiojurnal
19,15 Moara cu noroc
20,50 Călătorie în lumea poveștilor
21,00 Curierul de seară
21,00 Curierul de seară
Știri: 6,00; 7,55; 10,00; 10,55; 16,00; 17,00; 18,00; 21,00; 21,55; Radio Jurnal: 7,00, 19,00

RADIO SEBIȘ
6,00 Fascinația muzicii
7,00 Weekend matinal
8,00 Floarea din grădină - topul muzicii populare
9,00 La sfârșit de săptămână
11,00 Top 21
13,00 Clubul adolescenților
15,00 Astăzi te sărbătorim - muzică populară și dedicații muzicale
16,00 Rock da House
17,00 Top România
19,00 La mulți ani! - dedicații muzicale
20,00 Sâmbătă împreună
21,00 Șueta cu Magi - talk show
23,00 Latino party
0,00 Disco Dance 21.
3,00 Weekend nocturn

DUMINICĂ, 10 OCTOMBRIE 1999

TVR 1
7,00 Ceasul deșteptător
8,00 Universul credinței
9,00 Desene animate
9,30 Kiki Riki Miki - mag. pt. copii
11,00 Viața satului
12,00 Tezaur folcloric
13,30 De luni până duminică - cu Mircea Radu
14,15 Divertisment
15,40 Lumea bărbaților - ep. 28
16,05 Auto Club
16,50 Balkenese - s.
17,40 Trupa de șoc
18,10 Spectacolul lumii văzut de Ioan Grigorescu
18,40 Tragerile Loto
18,45 Sarabanda cu Horia Brenciu
19,30 21 cu Ștefan Bănică jr.
20,00 Jurnal * Meteo
20,25 Duminica sportivă
20,50 Zodia VIP
21,50 Sister Act 2 - comedie, SUA, 1992 cu Whoopi Goldberg, Maggie Smith
23,40 Jurnal
23,45 Pe față

TVR 2
7,00 Tsunami, valul ucigaș - doc. rel.
8,05 Documentar
8,30 Născuți printre animalele sălbatice
9,00 Miracol
9,30 Așezări andaluze
10,30 Integrale: Bruce Springsteen
11,15 TVR Iași
13,30 Știrile XXL pentru copii și tineret
13,55 Poliția judiciară - s.
14,50 Infidelități - s., rel.
15,40 Gimnastică artistică
17,30 Metamorfoze: cu Monica Anghel, Laura Stoica, Loredana Groza
18,40 Tip-top, mini-top
19,10 Umbra lui Franco - doc.
20,10 Un secol de cinema - Peter Lorre
20,55 Retrospectiva premiilor APTR, 1993
22,15 Sportmania - Western Union World Football
22,45 Pătrundere ilegală - acțiune, SUA, 1992, cu Barbara Lee Alexander
0,10 Capodopere, mari interpreți: Ludwig van Beethoven - Sonata nr. 3 pentru violoncel și pian
0,30 TVM * Mesager

PRO TV
7,00 Battletech - ep. 1
7,20 Biroul de detectare a extratereștrilor - ep. 4
7,40 Regele Arthur - ep. 10
8,00 Conan Aventurierul - ep. 25
8,30 Tom și Jerry - d. anim.
9,00 Super Abracadabra
9,30 Lassie II - s.
11,00 Destine celebre: Albert Schweitzer - Între glorie și defăimare
12,00 Profeții despre trecut - talk show
12,55 Știrile Pro TV - Un altfel de jurnal
13,25 O propoziție pe zi - retrospectivă
13,30 Te uiți și câștigi! Ce se vede * Prețul corect *
13,35 Ce se vede - emis. despre personalități. Realizator Ada Rosetti
13,50 Prețul e corect
14,20 Chestiunea zilei - Retrospectiva săptămânii
15,00 Bangkok Hilton I - dramă, SUA, 1989, cu Nicole Kidman prima parte
16,45 Echipa mobilă
17,00 Beverly Hills 90210 - ep. 167
18,00 Te uiți și câștigi!
19,30 Știrile Pro TV
20,00 Cupidon - ep. 6
21,00 Amantul - dragoste, SUA, 1986, cu Yehoram Gaon, Michaela Bat-Adam; regia Michal Bat-Adam
23,00 Procesul etapei
1,00 Magazin sportiv

TV ACASĂ
6,00 Nimic personal - s.
7,00 Floare de aur - rel.
8,45 Căsuța poveștilor - rel.
9,15 Înger sălbatic - rezumatul săptămânii
10,05 Micuțele doamne - rel.
11,00 Acasă la Janine
11,40 Doctorul casei
12,10 Sânge din sângele meu - s.
12,55 Poirot: Misterul de la Styles - rel.
14,45 Jackie Collins: Hollywood
15,15 Viața noastră - s.
16,05 Preciosa - s
17,00 Desene animate
17,55 Vremea de acasă
18,00 Tatăl - dramă, SUA, 1991, cu Patrick Duffy
19,45 Somn ușor!
20,00 Floare de aur - s.
20,50 Micuțele doamne - s.
21,50 Sânge din sângele meu - s.
22,40 Vremea de acasă
22,45 Medicamente periculoase - dramă, SUA, 1986, II, cu Ben Cross, Patrick Duffy

ANTENA 1
8,00 Credința și viața
9,00 Desene animate
10,00 Godzilla - desene animate
11,00 Aventurile lui Sinbad - ep. 4
11,45 Buni prieteni
12,15 Hog Wil - comed. SUA, 1930, cu Stan Laurel
13,00 Duminica în familie
16,45 Handbal: Steaua București-Berktaș Istanbul
18,00 Elena, viața mea - ep. 91
19,00 Observator
20,00 TeleEurobingo show
22,30 Meciul Meciurilor cu Adrian Păunescu
0,30 O șansă pentru fiecare

PRIMA TV
7,00 Emisiune pentru copii
11,00 Duminica la prânz
12,00 Vacanță à la Petrișor - rețete culinare cu Petrișor Tănase
12,30 Românie, Românie...
13,30 Tradiții
14,00 Cinemagia
14,30 Film artistic
16,00 Celebri și bogați - ep. 167
17,00 Sitcom
17,30 Chic - emis. de modă
18,00 Focus * Sport * Meteo * Clip Art
18,35 Film serial
20,15 Film artistic
22,15 Focus plus
22,45 Revista presei
23,00 Film artistic
1,00 Focus plus - rel.
1,30 Cinemagia - rel.

TELE 7 ABC
8,00 Știri
8,20 Țara spiridușilor - rel.
9,30 Mica publicitate - f., rel.
11,00 Globetrotter - rel.
12,00 Cântecul și casa lui
13,00 Ora unu a venit
15,00 Drumuri printre amintiri
15,30 Cutia muzicală
16,00 Celebritate - ep. 127
17,00 Forța destinului - cu Urania
18,00 Portretul unui artist
18,55 Pariul Trio
19,00 Dincolo de anul 2000 - doc.
20,00 Actualitatea Tele 7
20,30 Documentar
21,00 Dintre sute de ziare
21,35 Pariul Trio
21,40 Loto
22,45 Fete emancipate - comed. SUA, 1993, cu Daphne Zuniga, Virginia Madsen
23,15 Gala Tele 7
0,00 Știri

TV ARAD
7,00 Secolul XX - doc.
8,00 Știri TVA - rel.
8,30 Emisiune de tradiții și folclor - rel.
9,30 Anunțuri - rel.
9,40 Divertisment
10,00 Godzilla - s.
11,00 Aventurile lui Simbad - s.
11,45 Buni prieteni
12,15 Stan și Bran
13,00 Duminica în familie
16,45 Handbal: Steaua București-Berktaș Istanbul
18,00 Muzică populară
18,20 Anunțuri
18,30 Știri TVA
19,00 Observator
În continuare program identic cu Antena 1

TV INTERSAT
8,55 Deschiderea programului
9,00 Intersat Music
9,30 Rondul de noapte - film
11,00 Știrile Intersat
11,30 Desene animate
12,00 Muzică populară
14,00 Muzică și film cu Alecu Chiriță
15,30 Arma ucigașă - film
17,00 Intersat Sport Show
18,00 Kelly
18,30 Micile lecții ale vieții
18,45 Știrile Intersat
19,30 Coyote - film
21,00 Astronomii-serial
22,00 Les Patterson salvează lumea
23,30 Știrile Intersat
0,00 Erotica
0,45 Închiderea programului

HBO
10,00 Dragă, am micșorat copiii - s.
10,45 Hot Boyz - f. SUA, 1999
12,30 Zeus Și Roxanne - comed. SUA, 1996
14,15 Lexx - s.
15,00 Coșmar înainte de Crăciun - f. animație SUA, 1993
16,15 Șapte ani în Tibet - f. SUA,1 997, cu Brad Pitt; regia Jean Jacques Annaud
18,30 Detectivul Fantomă - comed. SUA,1 997
20,30 Regele popicelor - comed. SUA, 1996, cu Woody Harrelson, Randy Quaid
22,30 Crimă la nr. 1600
0,15 Așa e viața - comed. SUA, 1998

ATOMIC TV
7,00 Selector
11,00 Cybernet
11,30 Atomic Café - rel.
12,00 Reactor
12,30 Turnul Londrei - rel.
13,30 Hai Hui
14,00 Interactiv
16,00 Selector
18,30 Atomix cu Michelle
21,30 Concert
22,30 Album Show
23,30 Insomnia

RADIO ARAD & RADIO CONTACT (65,95 MHZ)
5,00 - 8,00 BUNĂ DIMINEAȚA! - program Radio Contact
8,00 - 12,15 BUNĂ DIMINEAȚA, ARAD! - Viața spirituală (8,00-9,00); Slăvit să fie Domnul! (9,00-10,00); Liturghia de duminică (10,00 - 12,15)
12,15 - 19,00 RADIO CONTACT - (Hit interviu; Week-end în doi. Tu și noi)
19,00 - 22,00 BUNĂ SEARA, ARAD! - Fresh Music, cu Radu Mustafa (19,00 - 21,00); Viața spirituală (21,00 - 22,00)
22,00 - 5,00 RADIO CONTACT - Sport Week-End

RADIO PRO FM (92,1 MHz)
2,00 - 7,00 MUZICĂ
7,00 - 10,00 MIC DEJUN LA PAT - cu Mihai Gurei
10,00 - 11,00 AUTOSHOW - cu Nicki Stanciu și Dan Vardie
11,00 - 14,00 CHE FACI ÎN WEEKEND - cu Vali Bărbulescu
14,00 - 17,00 HEAT PRO FM - cu Cristi Schnebli
17,00 - 19,00 MARIUS, GEORGE ȘI CELE 40 DE HITURI - cu Marius Vintilă și George Vintilă
19,00 - 21,00 PRO FM LOVE LINE - cu Vlad Craioveanu
21,00 - 22,00 DEEP BEATS - cu DJ Slick
22,00 - 24,00 GAIȚELE DE LA MIEZUL NOPȚII - cu Viorel Gaiță

RADIO TIMIȘOARA
6,00 Radioprogramul sătenilor
9,00 Universul credinței
8,30 Armonii corale
9,00 Uniți sub tricolor
10,00 Pop matineu
11,00 Actualități, muzică sport
12,00 Duminica la prânz
13,00 Emisiune în lb. germană
14,00 Emisiune în lb. maghiară
15,00 Emisiune în lb. sârbă
16,00 Emisiune în lb. bulgară
16,30 Emisiune în lb. cehă
17,00 Emisiune în lb. slovacă
18,05 Astra Română
19,00 Radiojurnal
19,15 Jazz Reflex
20,05 Călătorie în lumea poveștilor
20,15 Cânt din suflet
21,00 Curierul de seară
Știri: 6,00; 7,55; 10,00; 11,00; 12,55; 18,00; 20,00; 21,00; 21,55.
Radio Jurnal: 7,00; 19,00.

RADIO SEBIȘ
6,00 Fascinația muzicii
7,00 Weekend matinal
8,00 Viața spirituală
9,00 Cafeneaua duminicală
11,00 Râsul secolului
12,00 Fotoliul de duminică - talk-show
14,00 Sămânța adevărului
14,30 Crizantema de aur
15,00 Astăzi te sărbătorim - muzică populară și dedicații muzicale
16,00 Cutia Pandorei
19,00 La mulți ani! - dedicații muzicale
21,00 Șueta cu Magi - talk show
23,00 Recitalul vedetelor
0,00 Insomnii
2,00 Nocturnă muzicală

ASTĂZI ŞI MÂINE, ÎN ARENĂ

După semieşecul din partida cu ASA, iată că UTA a mai prins ceva culoare, în sensul că, pe filiera Reggiana, l-a achiziţionat pe tânărul nigerian Kent. Spre deosebire de celălalt stranier care a mai poposit în curtea „Bătrânei Doamne", argentinianul Coronel, care a plecat cum a venit, atacantul nigerian este aşteptat să intre în teren şi să înscrie cât mai multe goluri. Poate chiar astăzi, la Alba Iulia, unde antrenorul Rubinacci este, din nou, în suferinţă, din cauza mai multor indisponibilităţi. Dar asta, suntem convinşi, nu îl va împiedica să meargă la victorie pe un stadion care ne-a fost mai mereu ostil. S-ar putea ca tocmai de aceea, astăzi, să consemnăm un nou succes pe terenul din Cetatea Unirii, la fel ca cel din campionatul trecut. Ar da bine şi la „adevăr". Pe celelalte stadioane se vor disputa meciurile: Drobeta Tr. Severin - Flacăra Rm. Vâlcea, Electro Bere - Motru, ASA - Gaz Metan, UMT - Chimica, „U" Cluj - Corvinul, ARO - Olimpia, Poli - Jiul, FC Bihor - Inter. Înaintea partidelor de astăzi, clasamentul are următoarea configuraţie:

1. Corvinul	10	7	1	2	20-8	22	(+7)
2. F.C. UTA	10	6	1	3	20-9	19	(+4)
3. ARO C-lung.	10	6	1	3	17-6	19	(+4)
4. Inter Sibiu	10	6	1	3	15-11	19	(+4)
5. Gaz Metan	10	5	3	2	16-9	18	(+3)
6. ASA Tg. Mureş	10	5	2	3	18-17	17	(+2)
7. Alba Iulia	10	5	2	3	15-12	17	(+2)
8. Drobeta	10	4	2	4	13-12	14	(-1)
9. „U" Cluj	10	4	2	4	13-14	14	(-1)
10. Bere Craiova	10	4	1	5	17-19	13	(-2)
11. Chimica	10	4	1	5	10-18	13	(-2)
12. UM Timişoara	10	3	3	4	17-24	12	(-3)
13. F.C. Bihor	10	3	2	5	10-19	11	(-4)
14. Jiul	10	3	2	5	6-18	11	(-4)
15. Olimpia	10	2	4	4	9-11	10	(-5)
16. „Poli" Timiş.	10	2	4	4	12-16	10	(-5)
17. M. Motru	10	2	1	7	10-18	8	(-7)
18. Flacăra	10	1	2	7	7-14	5	(-10)

Mâine, de la ora 11, vor creşte adiţionalele pe terenul din Micălaca, unde se întâlnesc cele două echipe ale societăţii de telefoane, mai precis Telecom Arad şi Telecom Timişoara. E drept, băieţii lui Mihăiţă Ţârlea au avantajul terenului propriu, dar colegii lor de pe Bega vin la Arad de pe poziţia de lideri. Un meci de urmărit. La Pecica, pe terenul unde a evoluat, nu demult, Steaua, vine acum o echipă „de aur", cea din Brad, care va încerca să concureze caratele „aurului negru" ale gazdelor. Să vedem dacă italianul Pio del Monaco va fi bijutierul care va modela victoria.

Tot astăzi, dar la „Polivalentă", de la ora 11,30, baschetbalistele de la ICIM vor întâlni pe bucureştencele de la Olimpia, în faţa cărora vor încerca a cincea victorie din tot atâtea partide. Dar meciurile grele abia de acum încep. În Divizia A masculină, băieţii de la West Petrom merg astăzi, pentru a treia oară, la Timişoara, unde vor întâlni pe CSU Sibiu, campioana en-titre. După două înfrângeri, în faţa celor de la Elba şi Soced, victoria de astăzi este mai mult decât necesară şi asta pentru că după următorul turneu, cel de la Bucureşti, se va trage linie între prima grupă valorică şi a doua, iar noi sperăm ca echipa arădeană să fie deasupra liniei.

Tot astăzi, prin intermediul micului ecran, vom fi alături de „tricolori" în ultimul meci care să le asigure calificarea directă la EURO 2000. Nu credem că cei 11 din Liechtenstein pot fi un obstacol în calea unei echipe experimentate precum cea a României, care odată calificată şi-a propus ca la anul să ia trofeul pus în joc de UEFA. Tot în această seară, dar în disputa cu balonul oval a celor mai bune echipe din lume, XV-le „frunzei de stejar" va întâlni SUA, în faţa căreia aşteptăm o victorie concludentă. Este şansa noastră de a accede, pentru prima dată, în „sferturi".

ALEX. CHEBELEU

Vor repeta, oare, Panin şi Ciubăncan, momentul de bucurie şi după partida susţinută, astăzi, de UTA la Alba Iulia? Noi le-o dorim
Foto: V. MUSCA

Kent joacă la Alba-Iulia

Ieri după-amiază, reprezentantul clubului UTA, DOREI Cura a reuşit, la Bucureşti, în ultimul moment, legitimarea internaţionalului nigerian Nwoko Kent. Aşa că, astăzi, africanul va debuta în formaţia arădeană, în meciul cu Apullum Alba-Iulia, având şanse reale de a juca titular, în atac, lângă Mariş, datorită indisponibilităţii lui Claudiu Drăgan.

L. S.

PRELIMINARII EURO 2000
GRUPA a VII-a

În această seară, în afara meciului de la Vaduz, dintre Liechtenstein şi România, în grupa a VII-a preliminară se mai dispută jocurile Azerbaidjan-Slovacia, respectiv Portugalia-Ungaria. Iată, în continuare, cum se prezintă situaţia „la zi" în clasament:

1. România	9	6	3	0	22-3	21
2. Portugalia	9	6	2	1	29-4	20
3. Slovacia	9	4	2	3	11-8	14
4. Ungaria	9	3	3	3	14-9	12
5. Azerbaidjan	9	1	1	7	6-25	4
6. Liechtenstein	9	1	1	7	2-36	4

DIVIZIONARELE C ARĂDENE VOR SĂ SALTE ÎN CLASAMENT

Al treilea eşalon valoric din fotbalul românesc a intrat deja în a doua parte a turului ediţiei 1999/2000. Din păcate, cele patru reprezentante ale Aradului în seria a IV-a a Diviziei C nu au avut un start prea reuşit, toate având un pasiv negativ „la adevăr". Timp de redresare ar mai fi, posibilităţile jucătorilor unor echipe sunt mari, dar...

• Care telefon va rămâne fără ton?

Mare, meci mare în Micălaca. „Telefoniştii" arădeni primesc vizita confraţilor de pe Bega. Se anunţă un duel „pe viaţă şi pe moarte" în opinia unora, ori un „joc de familie" în varianta altora.

Cert este că arădenii nu prea mai au un obiectiv îndrăzneţ, în timp ce timişorenii s-au instalat confortabil în fotoliul de lider. Nou promovată în liga a III-a, Telecom Timişoara nu are nevoie de ani de acomodare cu rigorile acestui eşalon şi e decisă să facă un nou salt valoric.

Arădenii vin după o categorică victorie în deplasare... la Arad şi cu doar -1 „la adevăr" pot privi mai relaxaţi acest joc. Noi nădăjduim că antrenorul Mihai Ţârlea va găsi tactica câştigătoare pentru a închide gura clevetitorilor, care prevestesc o „tragi-comedie".

Duelul „telefoanelor" va fi oficiat de o brigadă de arbitri medieşeană, cu Marian Lazăr la centru şi Radu Oprea cu Aurel Munteanu în calitate de asistenţi.

• Petrol sau aur?

O altă nou promovată, Aurul Brad, poposeşte în judeţul nostru în runda cu numărul 11. Ea vine la Pecica, pentru a întâlni marea decepţie de până acum „U" West Petrom. Dacă anul trecut echipa petrolistă se lupta pentru supremaţie, acum ea se scaldă undeva pe la mijlocul clasamentului. Dar, italienii de la Pecica nu dezarmează şi speră într-o ascensiune miraculoasă, mai ales după ce au jucat cu Steaua în Cupa României -Tuborg.

Echipa lui Toderaş et company porneşte favorită în jocul cu „căutătorii de aur" şi suntem convinşi, nu vor scăpa prilejul de a mai sălta puţin în clasament. La Pecica a fost desemnat să împartă dreptatea Călin Boneta (Oradea), care va fi ajutat de concitadinii Birta şi Bărcan.

• Speranţe...

Celelalte două formaţii arădene evoluează pe terenuri străine. Aproape imposibilă misiunea „interiştilor" arădeni în oraşul vecin, Electrica fiind una din fruntaşele seriei. Totuşi, cu un nou antrenor la timonă, Gabi Birău, „spirtarii" vor încerca să mai îmbunătăţească acest periculos - 8 în ierarhia „adevărului". În schimb, studenţii de la „Vasile Glodiş" dau o raită prin mina Uricani şi în condiţiile unui arbitraj corect, pot ciupi punct (e). Cele două echipe sunt vecine de clasament şi aici totul este posibil, 1 x 2.

Avem speranţe că vom primi veşti bune de pe Bega şi de la Uricani, dar mai ales, din Micălaca şi de la Pecica. Baftă multă celor patru divizionare „C" arădene.

DANIEL SCRIDON

Ieri, în Divizia D

GLORIA ARAD - TRICOUL ROŞU ARAD 3-3 (0-2)

Teren Gloria. Timp bun pentru fotbal. Spectatori: 100. **Au marcat:** Iftimie min. 75 şi min. 88 şi Vlad min. 83, respectiv, Man min. 11, min. 39 şi min. 86.

Formaţii-Gloria: Tirsin - I. Petcuţ, Sârb, Negrea, Flore, Craşovschi, Bârla, Iftimie, Pop, Vlad, Oros. **Au mai jucat:** Maier şi Bota, **Antrenor:** Gigi Camenită. **Tricoul Roşu:** Szabo - Revnic, Gallo, Katona, Weirer, Matei, Kocsis, Barta, Răduţ, Unc, Man. **Au mai jucat:** Topor, Donca şi Vasiu. **Antrenor:** Mihai Roşca.

A arbitrat slab, favorizând gazdele: Emil Arsa - centru; ajutat de asistenţii Nicuşor Forton şi Sebastian Pantiş. **Observator AJF:** Mircea Roşca. **La juniori:** 3-0.

* Meci spectaculos, cu şase goluri, ultimul sfert de oră fiind superb. * Oaspeţii au condus de fiecare dată, având în Man cu jucător de superclasă, „gloriştii" alergând mereu după egalare. * Fostul divizionar „B", Emil Arsa, s-a dat cu gazdele, tolerând protestele lui Oros şi I. Petcuţ, care s-au transformat şi în înjurii. * În min. 70, Kocsis (Tricoul Roşu) a fost eliminat pentru două „galbene" * Excelentă prestaţia portarului Szabo (mai puţin la ultimul gol), care la 41 ani apără ca-n tinereţe. * La scorul de 2-2, „compostorul" Sârb a gafat nepermis, cu doar patru minute înainte de final şi Man nu a iertat. Noroc cu inspiraţia lui Iftimie, altfel am fi consemnat a patra înfrângere consecutivă a Gloriei. * Păcat că acest joc frumos nu a avut parte şi de un arbitraj pe măsură...

* * *

Într-un alt joc din această etapă: **Crişana Sebiş - Frontiera Curtici 4-0 (1-0). Au marcat:** Cimbria - 2, Sas şi Moţiu.

DANIEL SCRIDON

Motociclism
ANDREEA L. MARCU - VICECAMPIOANĂ NAŢIONALĂ

Pe Aeroportul Băneasa din Bucureşti, s-a desfăşurat la sfârşitul săptămânii trecute ultima etapă din cadrul C.N. de motociclism viteză şi o altă rundă din cadrul Cupei Balcanice.

La clasa 125 cmc singura fată din concurs, **Andreea Laura Marcu** (legitimată la Yamacha Racing Team Astra) a sosit pe locul III. Cu acest rezultat obţinut în condiţii grele (accidentată la braţul stâng), Andreea s-a clasat pe locul II în clasamentul general, devenind **vicecampioană naţională pe 1999.**

La clasa 50 cmc, Andreea Laura Marcu a ratat titlul de vicecampioană, deoarece nu a putut lua startul în ultima etapă, datorită unei defecţiuni la maşina cu care s-a deplasat la Bucureşti.

În concursul juniorilor III, Robert Mureşan (9 ani) a câştigat această ultimă etapă, fiind unul din marile promisiuni ale motociclismului arădean. Decernarea titlurilor şi medaliilor va avea loc în Capitală pe 31 octombrie, în urma unui concurs de triaj.

*** Vicecampioni şi la ataş**

Pe o motocicletă performantă, marca Honda, sportivii **Rada Teodor şi Faur Dan** (legitimaţi la Pegas Arad) au ocupat locul II la clasa ataş, atât în etapă, cât şi în clasamentul general. Pe lângă faptul că cei doi au devenit vicecampioni naţionali, în etapa de Cupa Balcanică la care au luat startul concurenţi din cinci ţări, au obţinut un merituos loc III.

D. SCRIDON

Selecţie la Telecom

FC Arad Telecom organizează o acţiune de selecţie cu caracter permanent pentru copiii născuţi între anii 1987 şi 1990, în zilele de luni, miercuri şi vineri, între orele 14-17, la stadionul Telecom din Micălaca. Cei interesaţi sunt aşteptaţi cu echipament corespunzător, pentru a lua legătura cu prof. Marius Drăguceanu.

FANE S-A DAT LA PETRICEVICI

Un agent secret a fost martorul unei inedite întâmplări mai zilele trecute. **Cică**, şoferul autocarului echipei masculine de baschet West Petrom Arad, cunoscut sub numele de Fane, a avut ceva de împărţit cu orgoliosul antrenor sârb Dragan Petricevici. **Se zice că**, Mister nu a fost de-acord cu prezenţa în autocar a unui prieten a lui nea' Fane şi de-aici a pornit „balamucul". **Cică**, Petricevici a spus că el hotărăşte, în timp ce Fane susţinea că pe maşină el este director şi face ce vrea muşchii lui, numai să ducă echipa în siguranţă la destinaţie. **Se zice că**, supărat foc, Petricevici a cerut să oprească autocarul, pentru a coborî. **Cică**, nea' şoferul a oprit şi politicos a zis: **„Poftiţi, d-le Petricevici, vă rog coborâţi". Se aude că**, antrenorul sârb a preferat totuşi compania lui Fane pân' la Timişoara, dar calea întoarsă a rezolvat-o altfel. **Cică**, alde Fane nu-l mai duce cu autocarul, dar, **se aude că**, părţile au căzut la pace. **No coment!**

S. ADELIN

Baschet

WEST PETROM A PIERDUT O MARE BĂTĂLIE

● Aproximativ 20 de suporteri arădeni au încurajat echipa de baschet West Petrom în meciul cu Soced, de la turneul desfăşurat în oraşul de pe Bega ● Un meci cu miză ridicată, în perspectiva rezolvării necunoscutelor din „ecuaţia" clasamentului ● Din acest motiv combatantele au comis destule greşeli, pe fond de nervozitate ● Prima repriză a fost controlată de arădeni, chiar dacă Bubanja acumulase deja trei „personale", în minutul 3 ● Bucureştenii s-au aflat o singură dată în avantaj (18-20, min. 10), cea mai mare diferenţă în contul petroliştilor fiind de 9 puncte (36-27, min. 16). ● În repriza a doua, partenerii de întrecere egalează şi preiau conducerea (50-50, min. 25, 50-58, min. 27). ● Din nou egalitate (62-62) şi se merge „cap la cap" până la situaţia de 70-70. ● Urmează câteva decizii de arbitraj favorabile Socedului, suficiente pentru ca adversarii să îşi apropie victoria (paşi la Emil Spătar, fault în atac, nesemnalizat, al bucureştenilor, descalificarea jucătorilor Apostol şi Muntean) ● Deşi antrenorul secund al Socedului intră pe teren, într-un moment în care spiritele s-au încins, nu este sancţionat cu greşeală antisportivă ● Această măsură fusese luată împotriva lui Marianovici, în repriza întâi, după ce în meciul cu Elba, trei arădeni primiseră fault tehnic: Marianovici, Veres şi antrenorul Petricevici ● Miljan Marianovici - altfel cel mai bun jucător al West Petromului - este ocolit de şansă, ratează două aruncări libere şi bucureştenii se desprind (70-75, min.39). ● Avansul se păstrează iar Aradul pierde o mare bătălie ● Războiul este însă în toi, cu toate că sarcina petroliştilor a fost mult îngreunată, contând jocul rezultatelor de la ultimul turneu din Capitală ● Cum Socedul nu poate lipsi din calcule, având, se pare, şi sprijinul unor diriguitori din umbră, vom asista la o luptă în trei pentru poziţia a patra din ierarhie, ce garantează participarea la seria valorică 1-8 ● Deocamdată Elba este favorită, în faţa West Petromului şi Rapidului ● Oricum, calificarea nu s-a decis. De ce nu am produce o surpriză chiar astăzi, în partida cu Petrom Sibiu, campioana ţării?

ADRIAN HĂRŢĂU

UNDE „SE ÎMBINĂ" GAZETĂRIA CU FUNCŢIILE DE CONDUCERE

În minutul 80 al partidei Semlecana Macea-Frontiera Curtici, disputată în intermediara de miercuri, spiritele s-au încins peste normalul unui joc de fotbal. Brusc, după primirea unui nou gol (al 4-lea) portarul oaspeţilor, Onorlu Dobra, în paranteză fie spus, foarte recalcitrant pe tot parcursul meciului, întreţinând un dialog nu tocmai ortodox cu spectatorii locali, s-a năpustit asupra arbitrului asistent M. Hălmăgean şi a centralului C. Tripa, reproşându-le acordarea penalty-ului pentru gazde şi nesemnalizarea poziţiei de ofsaid la golul patru al lui Lucacs.

„Centralul" partidei i-a arătat cartonaşul roşu portarului Dobra, moment în care stafful tehnic al oaspeţilor, în loc să linişească spiritele, le-au agitat mai tare. În frunte cu vicepreşedinele clubului, Cristian Lucuţa şi sponsorul Ioan Cora (rănit în orgoliul personal, în vară, el a fost demis de la conducerea formaţiei „Vointa" Macea) au început să ameninţe în stânga şi în dreapta pe toată lumea: stafful gazdelor, brigada de arbitri şi observatorul AJF, Dorin Vătran, ameninţări care au continuat şi după terminarea meciului.

De altfel, asistentul Hălmăgean a scăpat de linşajul războinicului Dobra doar datorită intervenţiei energice a forţelor de ordine prezente la meci. Impresionantă şi totodată de efect prezenţa poliţiei din Macea, Crutici şi Şofronea la acest meci considerat de risc maxim.

Nu ne îndoim de calităţile ziaristice ale domnului Cristian Lucuţa, (colaborator la un ziar local) dar nu considerăm că un vicepreşedinte de club are atribuţiuni de a ameninţa tot ce întâlneşte în cale, din goana maşinii pe un stadion de fotbal.

În concluzie, este păcat că un meci aşteptat cu interes (au fost peste 250 de spectatori) a fost stricat de comportamentul irascibil şi violent al curticenilor.

Sperăm că organele de disciplină să ia măsuri pentru a preîntâmpina incidente de acest gen, nu puţine în bolnăviciosul nostru fotbal judeţean.

SORIN CAZAN

DE LA LUME ADUNATE

562 de caricaturi color pe o pânză lungă de 268 de metri

Un caricaturist din Tîrgu Mureș a expus, în parcul din centrul orașului, ultima sa creație - o pînză lungă de 268 de metri pe care a desenat 562 de caricaturi color, înfățișînd oameni politici din România.

Romeo Soare (42 ani), cunoscut publicist din Tîrgu Mureș, a început lucrarea în urmă cu doi ani. El spune că ideea i-a aparținut celebrului caricaturist Ștefan Popa Popa's, care i-a sugerat să încerce să devină campion mondial la caricatură politică pe pînză în lungime.

Cea mai mare parte a lucrării a fost realizată în ultimele șase luni, iar autorul lucrării nu a fost descurajat nici chiar de preinfarctul pe care l-a suferit în urmă cu trei luni. Caricaturistul a folosit pentru realizarea lucrării 426 de carioca și 268 de metri de pînză lată de 50 de centimetri.

Romeo Soare a declarat că, din cunoștințele sale, lucrarea sa poate intra în Guiness Book pentru că, pînă în prezent, nu a mai fost realizată caricatură politică pe pînză de asemenea dimensiuni. El va trimite dosarul pentru omologarea recordului la Guiness Book, iar, în cazul în care acesta va fi acceptat, artistul ar putea primi un premiu de 3.500 de dolari.

Caricaturistul a spus că va continua să deseneze caricaturi colorate pe pînză, pentru a-și doborî propriul record.

„Cine fură azi un ou..."

Un ou de dinozaur, vechi de 95 de milioane de ani, de o valoare inestimabilă, a fost furat, duminică, din Muzeul Freilicht din Muenchenhagen, din apropiere de Hanovra, transmite AFP.

Unicul specimen de ou de segnozaur din Europa a fost furat de un grup de necunoscuți, care a spart vitrina în spatele căruia era expus. Hoții au acționat chiar în timpul orelor de funcționare a muzeului.

Oul era spart cu grijă în partea superioară - înlocuită cu sticlă - pentru a permite să se poată observa în interior fosila unui embrion de cîțiva milimetri. Directorul muzeului german a explicat că embrionul ar putea fi distrus în cazul în care acoperămîntul de sticlă ar fi spart. El a mai adăugat că oul, care provine din China, are o valoare inestimabilă.

Muzeul a oferit o recompensă de zece mii de mărci pentru recuperarea oului, sperînd că hoții îl vor aduce înapoi intact. Destul de calmă, poliția nu a exclus posibilitatea unei "glume copilărești".

Ferrari și „plăcerea solitară"

A te masturba este ca și cum "ai avea un Ferrari și ai merge întotdeauna numai cu viteza întîi", afirmă teologul Giordano Muraro, care a dedicat o lungă analiză "plăcerii solitare" în revista "Vita pastorale", apărută la Vatican și dedicată preoților, informează AFP.

Teologul italian a subliniat că "a merge în viteza întîi nu numai că nu-i permite unui Ferrari să-și dovedească adevărata putere dar, cu timpul, ajunge să distrugă iremediabil această minune a tehnicii".La fel, sexualitatea nu poate fi trăită din plin atunci cînd este vorba de un singur fel de plăcere, cum se întîmplă în cazul masturbării. Dacă se reduce sexualitatea la această unică dimensiune, ea se atrofiază și devine incapabilă să exprime bogăția veritabilelor ei valori, a explicat teologul.

El i-a răspuns în revistă unui cititor care îi cerea părerea în legătură cu masturbarea în cazul absenței unei partenere, argumentînd că în acest fel se reduce tensiunea generată de dorința fizică nesatisfăcută.

Părintele Muraro a precizat în răspunsul său că deși masturbarea rămîne pentru Biserica Catolică "un act obiectiv grav", ea poate fi considerată "subiectiv fără gravitate, ținînd cont de circumstanțe". În consecință, "îi revine soțului datoria de a judeca gravitatea gestului său, în contextul aspirației cuplului către Dumnezeu".

O VIAȚĂ ECHILIBRATĂ

Foarte mulți oameni se luptă eroic, zilnic, cu responsabilități și sarcini , numai pentru a înțelege în cele din urmă că nu pot ajunge la performațele dorite, deși și-au propus ferm niște țeluri. Adesea, "eșecurile" apar nu din cauza blocărilor metale sau emoționale, ci simptomelor fizice, cum ar slăbirea energiei, imposibilitatea de concentrare, dureri de cap, dureri musculare, răcelilor sau gripelor repetate, funcțiilor digestive dereglate, ca și anxietății sau depresiei. Aceste simptome provin din slăbiciuni sau dereglări ale echilibrului acid/alcalin al corpului. Deși acest echilibru este aproape complet ignorat de medicina tradițională, este cert că el este crucial în ceea ce privește starea de sănătate și vîrfurile performanțelor.

Creatori de echilibru

Există modalități de a ajuta organismul să păstreze acest echilibru extrem de important.

- Mîncați multă hrană alcalină, cum ar fi vegetale, cereale, nuci, fasole, pește, scoici și fructe, cum ar fi papaya și pepene.

- Evitați hrana acidă sau cea care generează acizi: cafea, ceai, băuturi acidulate, fructe citrice, oțet, lcool, roșii, carne roșie, produse lactate.

- Luați suplimente minerale zilnice care ajută la refacerea rezervelor alcaline: calciu (1500 mg), magneziu (800 mg), potasiu (300 mg), zinc (60 mg), manganat (30 mg), crom (1000 mg), fier (18 mg, numai femeile), seleniu (200 mg), cupru (2 mg), iod (225 mcg).

- Luați o doză zilnică de bicarbonat de sodiu. Încercați jumătate de linguriță de două ori pe zi, dacă aveți simptome de supraaciditate, cum ar fi congestia sinusurilor, dureri musculare, oboseală cronică. Creșteți doza la un sfert de linguriță la trei ore timp de mai multe zile dacă ați căpătat o răceală sau o gripă.

- Luați doze zilnice de vitamina C (2000 mg)

- Faceți exerciții aerobice moderate în fiecare zi, timp de jumătate de oră. La fel de bune sînt și exercițiile fizice de dificultate medie, cum ar fi plimbarea în pas alert, mersul cu bicicleta sau înotul.

- Practicați zilnic exerciții de meditație sau relaxare.

UN ZÂMBET

● O tânără simpatică, dar cam greoaie și stângace, lua lecții de dans, în speranța că își va corecta ținuta și va deveni mai atrăgătoare. Totul a fost în zadar și profesorul i-a spus mamei în cele din urmă: „Nu-i este greu să deosebească piciorul stâng de cel drept, dar nenorocirea e că la amestecă!"

● – Faci cum vrei, dar eu n-am să-ți dau nimic - îi spune tatăl fiului său. După această căsătorie, pentru mine ești ca mort.

– Dă-mi atunci bani de înmormântare.

● Mânioasă, soția unui scoțian intră în dormitor:

– Închipuiește-ți, se adresă ea soțului, în salon fiica noastră stă pe genunchii tânărului Mac Gregor, care a mai stins și lumina.

– Îmi place tânărul, răspunde soțul, după un moment de meditație. Economisește energie și folosește doar un scaun.

● O irlandeză roșcată și atrăgătoare este întrebată:

– Ce-ați lua cu dumneavoastră de citit dacă vaporul pe care v-ați afla ar naufragia și ar trebui să petreceți un an pe o insulă pustie?

Aceasta nu ezită nici o clipă:

– Un marinar tatuat.

Frumusețe canină în... dublu exemplar

STAI SÃ VEZI...

Orizontal: 1. Realizator de emisiuni televizate - Soț de-al doilea (pl.). 2. Face din noapte zi - Spusă cu dușmănie. 3. De la cot mai la dreapta! - Acte de valoarea medie! - Bun la natație. 4. Dat cu pumnul - Mic la capete! 5. Făcute cu sutele - Merge o bună bucată din drum. 6. Ascuțit la cap - Verbul nehotărâtului. 7. Scos din adâncuri - Plin de creveți. 8. Merge la pas - Mai mare desaga. 9. Are iuțeală la finiș - Rezultat la adunare (fem.) 10. Face la dreapta! - Spusă la eliberare.

Vertical: 1. Stă în cap la țară... - ... iar ăsta în gura vasului. 2. Umblă cu mașina la raliuri (pl.). 3. Armă de calibru mijlociu! - Rea de față cu toată lumea. 4. Scoase de la greu - Simțit încă de la primele silabe! 5. Anticipat la începutul ca fiind împotrivă! - Cântă broasca. 6. Spus la aproapele tău - A cincea roată la ... mașină. 7. Întreprinderea de vinalcool! (masc) - Sunt la mijloc! 8. Farmecul din capul nurorii - Confirmare de calitate (inf) Se ține de aranjamente - Dă o raită prin centru. 10. Sămânță de ... foc! - Una din cele multe.

ANECDOTE

❖ G. B. Shaw găsi la un anticar un exemplar al uneia din cărțile sale adresate unui eminent critic și având această dedicație: „Cu omagiile mele".

Cumpără volumul și-l trimise din nou criticului scriind pe pagina de gardă: „Cu omagiile mele reînnoite".

❖ Un francez, în vizită prin Marea Britanie, întreabă un locuitor din Aberdeen:

– Sincer, ce gândiți despre toate aceste glume care se spun despre pretinsa avariție a scoțienilor ?

– Cred, spune scoțianul, că ar trebui să fie mai economi.

❖ O familie care tocmai se mutase într-o locuință nouă, era nerăbdătoare să facă de la început o impresie bună printre vecini. Aceștia păreau însă reci și puțin dispuși să intre în relații mai amicale.

Într-una din zile, mama fu nespus de bucuroasă când, în sfârșit, cel mai mic dintre băieți intră și îi spuse vesel:

– Mămico, doamna din josul străzii m-a întrebat azi care este numele meu și i l-am spus.

– Vai, ce drăguț din partea ei! - a exclamat mama entuziasmată. Și-apoi, ce-a făcut?

– A chemat polițistul și i l-a spus și lui.

❖– Karl, ce crezi tu despre emanciparea femeii în general și despre consecințele ei asupra noastră în particular?

– Vax, răspunse brutal și ironic în același timp Karl. Te rog să mă scuzi că nu mai pot să continui discuția, dar am de dat cu aspiratorul.

❖ – Știi, Samuel, spune o domnișoară cam bătrânioară unui băiat curajos, care-i face un pic de curte, am fost rugată de cel puțin o sută de ori să mă mărit.

– Ei, ce spui, face el, destul de impresionant. Și de cine, mă rog?

– Hm... de mama și de tata.

❖ – Haideți, băieți! - le spune vesel sergentul. O să facem un mic marș de 20 de mile. Ca să vă dați curaj, imaginați-vă că la sosire vă așteaptă o blondă superbă.

– Eu, suspină un soldat, aș prefera o roșcată la jumătatea drumului.

❖ – Patronul nu e băiat rău, îi destăinuie funcționarul unei bănci din City unui tânăr coleg. Dar este înfiorător de snob.

– Adevărat?

– Într-un așa hal, încât n-a putut consimți niciodată să stea în aceeași mașină cu șoferul său.

NU AU TERMINAT LICEUL? NICI O PROBLEMÃ!

Unii dintre cei mai celebri actori de la Hollywood au cunoscut gloria fără ca măcar să fi terminat liceul. Puneți această întrebare unor staruri precum Demi Moore, Cher, Jim Carrey sau Sean Connery. Toți au conturi imense în bancă și cîștigă sume fabuloase, fără ca vreunul dintre ei să aibă diploma de absolvire a studiilor medii.

Fermecătoarea Demi Moore a renunțat la liceu pe cînd avea 16 ani pentru că își găsise o slujbă la o agenție din Los Angeles care se ocupa de recuperarea datoriilor. "Am fost tare neîndemînatică. Priveam cruciș, îmi cădeau toate lucrurile din mînă și aveam o fată tare ciudată", spunea ea într-un interviu. Cu toate astea, și-a încercat norocul ca model și nu după mult timp a pozat goală pentru coperta revistei "Oui". De aici a ajuns în distribuția unui horror cu un buget redus, "Parasite". Astăzi, Demi este una dintre cele mai bine plătite actrițe din cetatea filmului.

Venerabila, dar încă atrăgătoarea Cher nu s-a prea omorît nici ea cu învățatul, însă cînta tot timpul și își exersa semnătura pentru a da într-o bună zi cele mai reușite autografe. "Nu mă gîndeam că voi deveni cîntăreață sau dansatoare. Îmi ziceam doar că odată voi fi celebră și acesta era singurul meu scop", declară ea pentru Vanity Fair. La 16 ani Cher a plecat de acasă pentru a locui în Los Angeles și s-a mutat în apropierea celui care avea să-i devină soț: Sonny Bono. Cher s-a arătat interesată de Bono în momentul în care acesta i-a declarat: "Uite ce este: nu mi se pare că ai fi prea atrăgătoare și nu am nici o fantezie cînd mă gîndesc la tine. Dar aș vrea să te muți la mine pentru că am nevoie de cineva care să-mi gătească și care să facă ordine prin casă". Cei doi s-au căsătorit în 1964, iar Cher a început să cînte la îndemnul lui Bono. Un an mai tîrziu, hit-ul lor, "I've got You Babe", era vîndut în peste trei milioane de exemplare. Sonny a murit în 1998, într-un accident de schi, dar Cher a rămas una dintre celebritățile lumii.

Cînd avea 14 ani, starul din "Truman Show", Jim Carrey, a început să înțeleagă ce înseamnă greutățile vieții. Tatăl lui a fost concediat, iar Jim a fost obligat să muncească într-o fabrică în schimbul de noapte, după ce-și petrecea ziua la școală. Deși pînă atunci era un elev de nota zece, Jim a fost nevoit să renunțe la studii la vîrsta de 16 ani. Această experiență l-a învățat că "viața nu-ți oferă nici o asigurare, așa că poți să eșuezi sau la fel de bine poți să faci tot ceea ce-ți trece prin cap", după cum spunea într-un interviu.

Sean Connery este unul dintre cei mai iubiți și mai respectați actori de la Hollywood. Dar și el a lăsat baltă școala, la 13 ani. "Am crescut fără nici o noțiune despre ceea ce ar trebui să însemne carieră și cu atît mai puțin despre ceea ce înseamnă actoria", declara el. La 19 ani, Sean se angajase la o companie de pompe funebre, iar în timpul liber se antrena pentru concursurile de bodybuilding. Acest lucru l-a ajutat să obțină un rol într-o piesă de teatru locală, "South Pacific". De aici i-au mai lipsit doar cîțiva pași pentru a deveni superstarul din cele șapte serii cu James Bond și în nenumăratele produții precum "First Knight", "Sunrise" sau "The Hunt for Red October". În 1989 el a fost declarat "cel mai sexy bărbat în viață".

Ei nu sunt singurii. În clubul starurilor fără diplomă de bacalaureat se pot înscrie și Nicholas Cage, John Travolta, Frank Sinatra însuși, Dean Martin, Jerry Lewis, Olivia Newton-John, Roger Moore, Ringo Starr, iar lista rămîne deschisă.

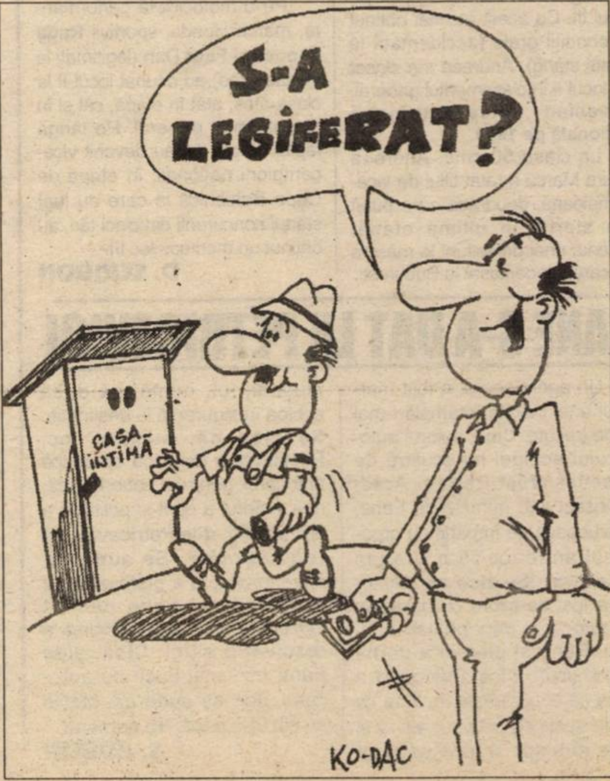

G.I. MOTOR

Telefon 251417

Vinde numai prin

DEPOZITUL DIN GARA Arad

CIMENT ALESD

39.000 lei sacul (are inclus TVA)

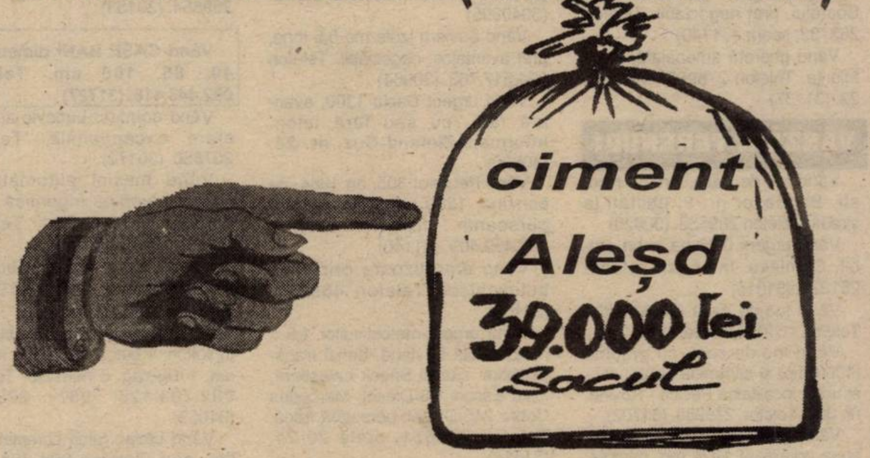

S.C. „VI.RO." S.A ARAD

Sediul: Arad, str. Cocorilor, nr. 24/A
Tel: (057) 275406
Înmatriculată la O.R.C. Arad sub nr. J.02/16/1991
Cod fiscal nr. R1683297

CONVOCATOR

Acționarii S.C. VI.RO. S.A., cu sediul în Arad, str. Cocorilor, nr. 24/A, înmatriculată la ORC Arad sub nr. J.02/16/1991, cod fiscal R1683297, sunt convocați pentru Adunarea Generală Extraordinară a Acționarilor în Arad, la sediul societății, în data de 25 octombrie 1999, orele 10,00. În cazul în care la această dată Adunarea Generală nu este legal întrunită, a doua convocare va fi pentru data de 26 octombrie 1999, în același loc și la aceeași oră, pentru a delibera asupra următoarei:

ORDINE DE ZI

1. Aprobarea reevaluării imobilelor aflate în patrimoniul societății, în temeiul H.G. nr. 983/1998 și majorarea valorii acestora cu suma de 5.279.278.548 lei.

2. Acoperirea integrală a pierderilor înregistrate de societate în exercițiile anilor 1997 și 1998 cu suma de 5.010.537.860 lei, din:
- alte fonduri ale societății, în sumă de 307.738.352 lei;
- diferența rezultată din reevaluarea imobilelor societății, în sumă de 4.702.799.508 lei.

3. Reducerea capitalului social de la suma de 13.713.925.000 lei la suma de 13.137.445.960 lei, cu suma de 576.479.040 lei, reprezentând valoarea neamortizată a mijloacelor fixe aflate în capitalul social, scoase din funcțiune, în temeiul O.G. nr. 25/1999;

4. Majorarea capitalului social de la suma de 13.137.445.960 lei la suma de 13.713.925.00 lei, cu suma de 576.479.040 lei, reprezentând diferența rezultată din reevaluarea imobilelor societății cu care nu s-au acoperit pierderile prevăzute la punctul 2 de pe ordinea de zi;

5. Majorarea capitalului social cu suma de 784.314 DM, prin aportul în numerar al acționarilor, proporțional cu cota de participare la capitalul social, aport care va fi vărsat până la data de 31.12.1999. Această majorare a capitalului social se va face prin emisiune de noi acțiuni și subscrierea acestora de către acționari.

În cazul în care ceilalți acționari renunță la dreptul de opțiune prevăzut de art. 211 din Legea nr. 31/1990, capitalul social se va majora cu suma de 400.000 DM, prin aportul în numerar a asociatului VI.RO S.p.a. Italia, care va fi vărsat până la data de 31.12.1999;

6. Diverse.

(5224446)

CONSILIUL LOCAL GHIOROC

ANUNȚ DE LICITAȚIE PUBLICĂ DESCHISĂ

Obiectul: terenuri pentru construcția de locuințe, situate în localitatea Miniș.

Documentația de licitație: se va procura de la Primăria Ghioroc.

Depunerea ofertelor - la sediul Primăriei Ghioroc.

Termenul limită de depunere a ofertelor - 29.10.1999, ora 12,00.

Data ședinței de deschidere a ofertelor - 02.11.1999, ora 9,00.

Concedentul - CONSILIUL LOCAL GHIOROC.

Condiții de participare - participare liberă.

(974071)

INTERNET SERVICE PROVIDER

TE-AI CONECTAT LA EURONET ?

acum si in Romania

euroNet

coneXiunea ta cu lumea

Prin reteaua mondiala Internet vei avea acces la infomatie din absolut orice domeniu: afaceri, politica, bursa, sport, invatamant si educatie, turism, divertisment, baza de date, ziare electronice, jocuri, programe gratuite.

Trafic NELIMITAT !!!

Casuta **E-MAIL** cu doar 0,93 USD pe luna

Acces **FULL INTERNET** cu numai 6 USD pe luna

LINIE DEDICATA 50 USD

Suna acum la tel: 940

conecteaza-te si vei Descopery lumea IEFTIN

S.C. ANNO SRL

comercializează țigle JAMINA - import UNGARIA, modelele: TANGO; CSÁRDÁS; KERINGŐ, glazurate și neglazurate, ● Tablă aluminiu LINDAB ● Vată termoizolații, precum și alte materiale aferente necesare construcțiilor, la prețuri fără concurență.

Societatea asigură transport gratuit la domiciliu pe raza municipiului Arad.

Informații la telefon/fax: 057-285333, str. Andrei Șaguna nr. 122.

Noi vă oferim, dvs. alegeți!
Alegeți calitatea!!!

(5224317)

ASOCIAȚIA NAȚIONALĂ A EVALUATORILOR DIN ROMÂNIA - Centrul Teritorial Arad

Organizează în perioada 18-29 octombrie 1999 curs de **EVALUARE ÎNTREPRINDERI**.

Absolvirea cursului se face prin susținerea unei lucrări practice de evaluare și conferă calitatea de **evaluator ANEVAR**, certificată prin diplomă ANEVAR.

Înscrieri și informații se fac la telefon 250.535 sau la sediul ANEVAR din Arad, Cal. Victoriei nr. 33-35.

ANEVAR Arad convoacă la sediul său din Arad ședință cu membrii titulari în data de 19.10.1999, ora 16,00. Ordinea de zi: Plata cotizațiilor restante, programul de pregătire în 2000, aprobarea dotărilor minime, distribuirea buletinelor ANEVAR.

Președinte CT ANEVAR Arad
DANIEL MANATE

(5224445)

enigma

FUJIFILM IMAGE CENTER

ÎNSEMNUL CALITĂȚII ÎN FOTOGRAFIE

Arad B-dul Revoluției nr. 80 tel./fax: 057/251459
Arad Calea Aurel Vlaicu, bloc I-3 tel: 057/272655

VĂ OFERĂ SERVICII CA:

- developări și procesări filme amatori în 4 dimensiuni diferite (9/13, 10/15, 13/18, 15/21) pe hârtie FUJI sau KODAK Royal;
- reducere minim 50% din prețul de developare pentru toate filmele cumpărate în magazinele noastre;
- pentru fiecare film FUJI sau AGFA (hdc) cumpărat la noi primiți pe loc un album 9/13 sau 10/15 GRATUIT!;
- fotografii tip pașaport, viză, buletin, diplomă, legitimație, livret, ecuson, abonament, carnet elev... set 4 buc. color, în 24 h sau la minut;
- fotografii în studio climatizat (de la 9/13 la 30/40) și reportaje de o calitate deosebită, pe bază de programare;
- toată gama de fotografii pentru absolvenți (de liceu, gimnaziu...);
- developări filme diapozitiv și procesări alb/negru (după caz);
- reproduceri tablouri sau diferite obiecte, fotografii de reclamă;
- tablouri color (18/24, 24/30, 30/40) și polifoto (2 buc. 6/9, 4 buc. de la 3/3 la 4/6,9 buc. 2/3) și de pe filmul clientului;

TOTODATĂ VĂ OFERIM SPRE VÂNZARE O GAMĂ DIVERSIFICATĂ DE PRODUSE DE PROFIL:

Filme, aparate foto, baterii, rame, albume, huse, casete audio-video, CD-rom, MD, produse tip Polaroid, filme și rame diapozitiv, dischete, căști, lanterne, ochelari soare și multe altele la comandă. Pachete ALO și ALO „Da" și cartele de reîncărcare (30, 60, 120 + 10).

ORAR: zilnic 8-20 sâmbătă 9-17

BURSA DE COMPUTERE

VINDE:

SISTEME 486 IBM
- DX 2 66 MHz
HDD 360-420 Mb
PREȚ - 3.128.000 lei
- DX 4 100 MHz
HDD 420 Mb
PREȚ - 3.450.000 lei
Alte sisteme 486 - 2.290.000 lei

IMPRIMANTE:
- cu ace, OKI, noi, A3
1.380.000 lei
- laser profesionale, stare foarte bună, 1.738.000 lei

TEL. 274.645.

(5224439)

BOBI & ANGELA

are plăcerea de a vă anunța deschiderea **clubului de noapte**, cu program de striptease **PLAYGIRL**. Atmosferă deosebită, program de calitate, servicii ireproșabile!!, zilnic de la 22,00 la 04,00. Rezervări la telefon 092-277765.

Închiriează depozit
tel:092402225

Cel mai ieftin Taxi

ALCAZ COMPANY

- Transport persoane
- Transport marfă
- Remorcări

TARIF: **1890 lei/km**

Angajăm:

● **taximetriști** cu mașină proprie cu și fără carte de muncă, în condiții avantajoase.

NON STOP:
274000; 274999.

(c.b.)

VÂNZĂRI APARTAMENTE O CAMERĂ

Vând garsonieră centrală, str. Lucian Blaga. Informații telefon 094.621.968. (30161)

Vând apartament 1 cameră, Alfa, bl. 72, sc. A, ap. 18. Telefon 257851. (30054)

Vând garsonieră, central, str. Bușteni et. II, îmbunătățită, 10200 DM. Telefon 230856. (30331)

Vând apartament 1 cameră, casă zona Intim, bun privatizare. Telefon 289280, seara. (30219)

Vând garsonieră, multiple îmbunătățiri, et. II, Piața Soarelui, Micălaca, preț bun. Telefon 094.568.844. (30959)

Vând garsonieră, confort I sporit, et. III, îmbunătățiri, Micălaca. Telefon 251183. (30992)

Vând garsonieră, confort I. Informații telefon 267001, după ora 19. (31001)

Vând garsonieră mobilată, Micălaca, str. Abrud, etaj IV, acoperiș nou - garanție 10 ani; design occidental, telefon, satelit, balcon mare închis, multiple îmbunătățiri. Informații telefon 260094. (31108)

Vând garsonieră Fortuna. Telefon 057 - 211135; 092.372.699. (31126)

Vând garsonieră confort I, str. Săvârșin, Micălaca, bloc 173 C, etaj III, mobilată, preț negociabil. Telefon 562803. (31674)

Vând garsonieră confort I, în Micălaca (Miorița), totul refăcut nou, gresie, faianță, parchet; preț negociabil; 11.000 DM, posibil și în rate. Informații telefon 094.868.708. (31698)

VÂNZĂRI APARTAMENTE DOUĂ CAMERE

Vând apartament 2 camere, parter, Alfa, bun privatizare. Telefon 288334. (31744)

Ocazie! Vând apartament 2 camere, Vlaicu, etaj inferior, 10.000 DM. Telefon 270856. (30332)

Vând apartament 2 camere mari, în Confecții, bl. 12, 10.000 DM. Telefon 092.295.340. (31092)

Vând apartament 2 camere, contorizat, bucătărie, cămară, boxă, garaj, Calea Romanilor. Telefon 211808. (30026)

Vând apartament 2 camere, confort II, Fortuna, et. III, 12.500 DM. Telefon 272657, 252302. (30047)

Vând 2 camere, ultracentral, str. Cloșca nr. 7, ap. 5, orele 18-19. (30349)

Vând (închiriez) apartament 2 camere, central (str. Alecu Russo), decomandate, gaz, cablu, et. III. Telefon 285364. (30896)

Vând apartament 2 camere, confort I, et. III, central Alfa. Telefon 257850. (30172)

Vând apartament 2 camere, parter, Micălaca, zona 500. Telefon 279676. (30991)

Vând urgent apartament două camere, ultracentral, Timișoara. Telefon 203899, 092.577.819. (31030)

Vând apartament 2 camere, zona 500, preț 10.500 DM. Informații telefon 092.426.569; 268054, până la ora 19. (31060)

Vând apartament 2 camere, baie, bucătărie, încălzirea și apa caldă contorizate separat de bloc, în zona Micălaca. Dotări: parchet de stejar, instalație electrică în fir de cupru, faianță, gresie, scurgere separată de bloc, zugrăvit proaspăt în vopsea lavabilă. Telefon 270807; 253620. (31067)

Vând apartament 2 camere, Vlaicu. Telefon 249223. (31084)

Vând apartament 2 camere, mobilat, amenajat stil occidental, str. Miron Costin, bloc 1, etaj 3, preț 43.000 DM negociabil. Telefon 094.122.434; 223729. (28965)

Vând apartament 2 camere, confort I, îmbunătățit, str. Banu Mărăcine, bloc 2. Telefon 235017. (29240)

Vând urgent apartament 2 camere, bine întreținut, negociabil. Telefon 250209. (29806)

Vând urgent apartament în casă, 2 camere (100 mp), central, tot confortul, str. Ștefan Cicio Pop nr. 15, ap. 2. (30334)

Vând sau închiriez apartament 2 camere, zona Gării, str. Avrig, preț negociabil. Telefon 250346, 512226. (3042344)

Vând apartament 2 camere, et. I, zona Confecții, îmbunătățit, preț 11.500 DM, negociabil. Telefon 253120. (30893)

Vând apartament 2 camere, în Lipova, zona Intim. Telefon 561698. (3040393)

Vând apartament 2 camere decomandate, etaj II, str. Ecaterina Varga, preț 31.000 DM negociabil. Informații telefon 231410. (31108)

Vând apartament în curte, în centrul Lipova sau schimb cu garsonieră în Arad. Telefon 245738. (3040396)

Vând apartament 2 camere, Alfa, bloc 36, sc. B, ap. 16. Telefon 258827. (31099)

Vând apartament 2 camere, parter, Micălaca 308. Telefon 267282 sau 092.597.541. (31161)

Vând apartament 2 camere, etaj II, în bloc 309, Micălaca. Telefon 259725. (31152)

Vând apartament 2 camere, zona Fortuna. Telefon 237595. (31133)

Vând apartament 2 camere, decomandat, confort I sporit, îmbunătățit, Vlaicu, 15.000 DM negociabil. Telefon 242943.

Vând urgent apartament central, confort I, 2 camere și casă 3 camere, gaz, Grădiște. Telefon 236357, 253527. (31134)

Vând apartament 2 camere, etaj I, zona Podgoria, preț 23.000 DM. Telefon 235974, orele 16-20. (31675)

Vând apartament 2 camere, mobilat (lux), 11.200 DM, Grădiște. Telefon 237048. (316939

Vând apartament 2 camere, loc excelent, parter înalt, bloc cărămidă, acoperiș țiglă, îmbunătățiri, boxă în curte (garaj), str. Șincai, bun firmă, cabinete. Telefon 220843. (31694)

Vând apartament 2 camere, în Vlaicu, pe șosea, refăcut nou, stil occidental, gresie, faianță, parchet, ușă blindată; preț negociabil; 28.000 DM, posibil și în rate. Informații telefon 094.868.708. (31698)

Vând apartament 2 camere, Piața Spitalului, 25.500 DM. Telefon 256547; 092.536.600. (31711)

VÂNZĂRI APARTAMENTE TREI CAMERE

OCAZIE UNICĂ!
Vând urgent apartament în zonă centrală, 3 camere, în casă, cu încălzire pe gaz, garaj, str. Gh. Barițiu, nr. 15, etaj I. Telefon 287776 sau 092.298.298. (974045)

Vând apartament central, Banu Mărăcine, 3 camere; multiple îmbunătățiri. Telefon 092.241.017. (0974057)

Vând avantajos 2 apartamente 3 camere sau 1 apartament 6 camere, Alfa. Telefon 258920, după ora 18. (29392)

Vând apartament 3 camere, Micălaca, bl. 120, cu garaj. Telefon 279168 sau 094 645 465. (30343)

Vând apartament 3 camere, decomandat, Micălaca 506, 16.000 DM. Telefon 057-210066, 092 706 028. (30383)

Vând apartament 3 camere, Alfa, garaj. Telefon 258271; 283064. (30929)

Vând urgent apartament Samantha 3 camere urcător. Informații telefon 531594. (30922)

Vând (schimb) apartament 3 camere, zona V, Micălaca cu garaj, Telefon 279312; 094.616.315. (30984)

Vând apartament 3 camere, confort I, 2 băi, 2 boxe, faianță, gresie, telefon, garaj betonat, central, Alfa, preț 19.500 DM. Telefon 277499. (30963)

Vând apartament 3 camere, decomandat, zona 300 Micălaca. Telefon 259188; 094.921.369. (31069)

Vând, schimb, închiriez, apartament trei camere. Telefon 275760. (31077)

Vând urgent apartament 3 camere, etaj 8, zona Vlaicu, 12.000 DM. Telefon 057 - 211135; 092.372.699. (31126)

Vând apartament 3 camere, Alfa; variante. Telefon 277985. (30178)

Vând apartament 3 camere, zona 500; 13.500 DM. Telefon 219190. (31681)

Vând apartament 3 camere, ultracentral, 21.000 DM. Telefon 219190, 094.935.406. (31681)

Vând urgent apartament 3 camere, decomandate, 2 băi, faianță, bloc 46, sc. C, ap. 3, parter, Alfa; zilnic orele 8-18. (31708)

Vând convenabil apartament spațios, decomandat, 3 camere, hol mare, Vlaicu. Telefon 241896; 562826.(31716)

VÂNZĂRI APARTAMENTE PATRU-CINCI CAMERE

Vând urgent apartament 4 camere sau schimb cu 2 sau 3 camere, Micălaca. Telefon 264393.

Vând apartament 4 camere, pe malul Mureșului zona 300, gresie, faianță, parchet, satelit, balcon închis + garaj autorizat. Telefon 259891. (31036)

Vând apartament 4 camere, deosebit, suprafață mare. Telefon 255133. (29806)

Vând urgent apartament 4 camere, aranjat occidental, finisări deosebite, balcoane închise, etaj I, zonă liniștită, Micălaca, bloc 715. Telefon 094.661.161. (31709)

VÂNZĂRI CASE

Vând casă 6 camere (2 spații comerciale), toate utilitățile, 1.000 mp, Piața Soarelui. Telefon 092 292 559, 092 621 611. (30016)

Vând casă (Micălaca), foarte mare, stil conac, toate utilitățile, nouă, la cheie, construită 1997/1998. Telefon 092 292 559, 092 621 611. (30016)

Vând VILĂ NOUĂ: 2 apartamente, intrări separate, trifazic, garaj, curte, grădină, încălzire proprie, posibilități multiple, accept variante. Telefon 285485, 092 607 568. (28676)

Vând casă cu etaj, str. Cometei nr. 12, Grădiște, 33.000 DM. (29388)

Ocazie! Vând casă, toate utilitățile, suprafața 900 mp. Telefon 092.239.471; 256543 - până la ora 16. (31726)

Vând casă, central (parter restaurant, alimentară, etaj: 3 camere, dependințe). Telefon 234862. (30074)

Vând sau schimb cu apartament + diferență, casă în Zăbrani. Telefon 219331 sau 092.823.772. (30166)

Vând casă în Vladimirescu. Informații telefon 514523, după ora 17. (30225)

Vând casă în Mândruloc, nr. 193. Informații telefon 514523. (30225)

Vând casă cu 4 camere, gaz, baie, grădină, Bujac, str. Dragoș Vodă nr. 1B. (30319)

Vând casă sau închiriez, 6 camere, demisol amenajat, gaz, 2 băi, 2 terase, curte betonată, str. A. Șaguna nr. 54. Telefon 254724. (30366)

Vând casă cu teren pentru construcție, 1.000 mp, Micălaca, 30.000 DM. Telefon 264032, 092 344 621. (30914)

Vând casă Vladimirescu, str. Împroprietăririlor nr. 24. Telefon 092.349.424. (30931)

Vând casă în Zărand, Arad, nr. 425, 3 camere, anexe, grădină, ocupabilă imediat. Telefon 520388, 094.566788. (30940)

Vând urgent casă în Sînicolaul Mic, 25.000 DM, negociabil. Telefon 234608; 094.183.043. (30365)

Vând casă 3 camere, grădină, anexe, bucătărie, baie, garaj, gaz, Bujac, zonă neinundabilă, 25.000 DM. Telefon 230856. (30331)

Vând casă 3 camere, bucătărie, grădină mare, str. Pandurilor nr. 4. Telefon 278236, preț 17.000 DM, fix (zona Aradul-Nou). (31012)

Vând casă cu grădină, localitatea Miniș nr. 200. Telefon 094.192.950. (31071)

Casă de vânzare în Zimandul Nou nr. 319. Informații telefon 217178, după ora 16. (31074)

Vând casă cu grădină în Chișineu Criș, str. Cuza Vodă nr. 33. Telefon 262377. (30051)

Vând casă cu grădină în Cladova, nr. 41, 3.000 mp. Informații telefon 057 - 562389. (3040389)

Vând urgent casă 3 camere, 30.000 DM, negociabil. Telefon 253326. (29283)

Vând casă cu grădină mare, la Sânpaul, nr. 272. (30969)

Vând casă Bujac, 3 camere, bucătărie, baie, anexe, trifazic. Telefon 211301. (30966)

Vând convenabil casă mare, Aradul Nou (stradă asfalt). Telefon 092.226.357. (31102)

Vând urgent casă 4 camere, curte, grădină mare; Sânicolau Mic, Cpt. Ioan Fătu, nr. 39. (31093)

Vând casă în Sântana, zona Gării, grădină, apă, gaz. Telefon 462819. (3041381)

Vând casă tot confortul, comuna Vladimirescu. Telefon 255981; 092.284,409. (31672)

Vând casă locuibilă, cu etaj, comuna Fântânele, nr. 26, familia Popescu. Telefon 456152. (31713)

VÂNZĂRI SPAȚII

Vând casă 5 camere, 2 băi și Motel Bar și ABC funcționabil, restaurant și 7 camere în curs de finalizare; Bodrogul Nou, nr. 75. Telefon 270312. (30149)

Vând urgent gheretă Piața Soarelui, preț negociabil. Telefon 263732, seara. (31140)

Vând gheretă amenajată, Piața Miorița. Telefon 278968, orele 20-22. (31137)

VÂNZĂRI TERENURI

Vând loc de casă, Aradul Nou, str. Bagdazar nr. 9, utilități la stradă. Telefon 289533. (30920)

Vând urgent 0,83 ha teren arabil, Comlăuș. Informații telefon 251329. (31015)

Vând loc de casă Miniș; ieftin. Telefon 451034, seara. (31143)

Vând loc de casă cu grădină (1000 mp) și cărămidă pentru construcție, localitatea Pecica - Rovine, nr. 607. Telefon 279283. (31702)

Vând grădină (teren construcții), zona agrement 1924 mp, parcelabil, Miniș. Informații Lipova; preț negociabil. Telefon 562258. (3040400)

VÂNZĂRI AUTO

Vând urgent Ford Sierra, înmatriculat persoană fizică, 2000 cmc, injecție, an fabricație 1989, stare excepțională, preț 6.900 DM, negociabil. Telefon 092.529.611.

Vând urgent BMW 525 i, 1990, stare excelentă, înmatriculat. Telefon 092.274.828. (30981)

Vând convenabil Dacia 0 km, orice model, livrare imediată. Telefon 094.391.896. (30897)

Vând combine de recoltat porumb știuleți pe 1 sau 2 rânduri. Telefon 094.933.597. (29258)

Vând avantajos ANVELOPE CAMION diametru 17,5; ARO, JEEP 15, 16; AUTOTURISME 12, 13, 14, 15, 16, 17 țoli. Telefon 259339, 563027. (3040386)

Vând autoutilitară 7 tone, Diesel, înmatriculată pe persoană fizică. Informații telefon 094.555.228. (30091)

Vând Mitsubishi Pasero 4x4 (Jeep) înmatriculat 1994, 7.000 DM. Telefon 277181. (30262)

Vând cositoare nouă Husqvarna 232R. Telefon 094 291 071. (30372)

Vând Dacia 1300, an 1978, din Slovacia, în stare bună. Telefon 092 485 823. (3041803)

Vând RABA basculantă 8,5 tone, stare de funcționare, CIV. Telefon 413168. (30938)

Vând Mazda 626, stare de funcționare, neînmatriculată și piese Ford Granada 2,3 benzină. Telefon 531594. (30922)

Ocazie! Vând DAF 600, agregat TIR 260.000 km, 17.500 DM, negociabil. Informații telefon 266788, după ora 21. (30338)

Vând Mercedes 250 Diesel, an fabricație 1992, septembrie, înmatriculat persoană fizică, stare impecabilă. Telefon 094.616315. (30984)

Vând Mercedes 380 SEL, non profit, stare excepțională, preț bun. Telefon 094. 568844. (30959)

Vând Opel Vectra 1,7 DTi, 1992, Euro 2, albastru-metalic și Ford Escort 1,8 Diesel, 1991, Euro 2, alb. Telefon 281250. (30950)

Vând Opel Astra 1,7 TD, 1996, Euro 2, verde-metalic, central, airbag, radiocasetofon, înmatriculat, 15.500 DM și Ford Orion 1,8 Diesel, 1991, Euro 2 gri-metalic, 7.900 DM. Telefon 253930 sau 092.267617. (30950)

Vând Dacia 1300, preț 1.400 DM, negociabil sau accept oferte de schimb. Telefon 253572, 094.544.832. (31040)

Vând Renault 21 Nevada benzină injecție, 1991. Telefon 094.698.849. (31068)

Vând BMW 318i, 1985, înscris persoană fizică și piese serie 3,5,7. Telefon 533043. (31100)

Vând 2 tractoare U 650, perfectă stare de funcționare. Telefon 094.522.567. (3042340)

Vând VW transport marfă 1,6 Diesel, neînmatriculat (adus din Germania), 4.800 DM, negociabil, stare perfectă. Telefon 262515, 216241. (30914)

Vând Dacia Break, 1993, Dacia Berlină 1995, Ford Fiesta 1986, stare perfectă, str. Salontei nr. 37/A. Telefon 222806, 242841. (30375)

Vând tractor U-650, 1994; ARO 243, motor Brașov. Telefon 421072. (30088)

Vând Renault 19, an 1990, înscris persoană fizică, 6.800 DM. Telefon 092.226.357. (31102)

Vând remorcă pentru automobil (ARO), la preț convenabil. Telefon 275394. (31076)

Vând Renault 21, 1986, 2.600 DM, CIV. Telefon 092.272.960. (3040395)

Vând Saviem Izotermă 5,5 tone, preț avantajos; negociabil. Telefon 094.517.763. (30964)

Vând urgent Dacia 1300, avariată față, cu sau fără talon. Informații Zimand-Cuz, nr. 26. (30930)

Vând Peugeot 305, an 1984, pe benzină, 1289 cmc, înmatriculat persoană fizică. Telefon 092.459.409. (31140)

Vând amortizoare orice tip, autovehicol. Telefon 469113. (31155)

Vând urgent motostivuitor 1,5 t; motor Wolă Leyland, benzi transportoare, ciur și Sneck balastieră, Ford Escort 1,8 Diesel, Mercedes Cobra 240 Diesel, persoană fizică. Telefon 271671, orele 20-24. (31414)

Vând tractor U 650, șopron metalic, remorci metalice 2500 litri, pluguri, combină C14, localitatea Felnac, nr. 516. Telefon 287518. (31135)

Vând Dacia 1310, an fabricație 1983, în stare bună de funcționare; preț 10.000.000 lei. Telefon 562803. (31674)

Vând Volskwagen Golf Sincro (4x4), înmatriculat, an fabricație 1987, capacitate cilindrică 1798 cm, climă, servo, ABS, în stare avariată sau vând talonul și piese separat. Telefon 092.273.962 sau 033223758. (31677)

Vând semiremorcă 20 tone, înmatriculată + CIV, talon, numere noi și talon CIV, VT Furgon Izoterm 20 tone. Telefon 092.527.256. (3040399)

Vând Ford Sierra înmatriculat, 2.500 DM. Telefon 214010. (31705)

Vând Dacia 8.000.000 lei; Volkswagen Passat benzină, talon Dacia. Telefon 269484. (31756)

VÂNZĂRI ELECTRO

Vindem o gamă mare de TELEVIZOARE COLOR stereo (100 modele), prețuri convenabile. Informații telefon 280260, 211213, orele 10-20. (31022)

Vând TV color, 800.000 lei, combină frigorifică, congelator, mașină spălat automată. Telefon 285010. (29962)

Vând diverse tipuri TV COLOR, preț 800.000 lei; garanție 6 luni. Telefon 244904, orele 9-17. (28698)

Vând MAȘINĂ SPĂLAT AUTOMATĂ, 880.000 lei; TV COLOR 700.000 lei; LADĂ FRIGORIFICĂ 1.300.000 lei, ofer garanție. Telefon 259339, 563027. (3040385)

Vând TV color stereo, TXT, superplanar, meniu, etc. Telefon 211491. (30925)

Vând TV COLOR en - gros, en - detail, multe modele, prețuri minime; negociabil. Telefon 289456; 092.239.242. (31166)

Vând TV color, mașină spălat automatică, cuptor microunde, calorifer electric pe ulei, cu garanție. Telefon 284604. (31707)

Vând TV color sport, diagonala 37. Telefon 211491. (30925)

Vând video Recodere sau schimb cu TV, defect, diagonala 51 cm. Telefon 211491. (30925)

VÂNZĂRI DIVERSE

Vând cazan de încălzire pe combustibil solid. Informații telefon 282899. (31733)

Vând PLASĂ GARD zincată, orice dimensiuni, PLASĂ RABITZ și CUIE CONSTRUCȚII, str. Vrabiei nr. 4. Telefon 289997, 094.558.552. (27190)

Vând SARE la saci și bulgări, cantități mari. Telefon 059-144334. (26321)

Vând BAR pe ștrand, ultracentral, aparat popcorn, 600 DM; cuptor pizza, 800 DM. Vând cazan încălzire pe gaz pentru 1.000 mc, 1.100 DM. Telefon 092.301.798. (29982)

Vând lemne foc, esență tare, orice cantitate. Telefon 210373. (30073)

Vând en gros, HAINE SECOND - HAND, import GERMANIA, peste 20 sortimente. Telefon 289456; 092.239.242. (31166)

Vând BCA 605.000 lei/mc; CIMENT; VAR; FIER BETON. Telefon 094.524.456; 054-211807. Sunați și nu veți regreta! (f. 0974043)

Vând termotekă Ocean Beretta 24 kw sigilat, 1.200 DM și convertor 2,5 kw, 250 DM. Telefon 259854. (30153)

Vând CASE BANI dimensiuni 40, 85, 105 cm. Telefon 092.443.416. (31727)

Vând dormitor Ludovic al. XIV, stare excepțională. Telefon 257850. (30172)

Vând mașini automate de spălat, combină frigorifică, ladă congelator, biciclete. Telefon 092.311.586. (30953)

Vând cameră combinată, tablouri, diverse. Telefon 233834, orele 17-19. (31061)

Vând mașini cusut industriale: 2 triplokuri; 1 butonieră; 1 tivit; 1 capsat; 1 zig-zag; 8 normale. Telefon 092.703.126; 057- 278077. (31053)

Vând cazan țuică complet, 170 litri, nou. Telefon 094.698.849. (31068)

Vând vacă gestantă. Informații telefon 216143. (31079)

Vând sau închiriez garaje, str. Hațeg, nr. 7. Telefon 057 - 211135, 092.372.699. (31126)

Vând calorifere fontă 45 elemenți, preț 35.000 lei/ element. Telefon 262515, 216241. (30914)

Vând LEMNE FOC tăiate, esență tare. Telefon 277027. (29537)

Vând usturoi en gros și cumpăr bară torsiune pentru Oltcit, spate dreapta. Telefon 475165. (3041802)

Vând covor persan în stare bună. Telefon 257229. (30357)

Vând SRL cu teren concesionat (9.000 mp), la șoseaua principală. Telefon 092.622.887. (30921)

Vând damigeană 50 litri; butoi plastic 60 litri; butoi plastic 30 litri. Telefon 245791. (30939)

Vând canapea și țiglă solzi. Telefon 261678. (31089)

Vând sobă motorină cu cuptor, stare bună. Telefon 276152. (31006)

Vindem PORUMB. Telefon 057 - 288474. (31129)

Vând radiator electric pe ulei, Zass. Telefon 278968, orele 20-22. (31137)

Vând vacă tânără gestantă 8 luni, str. Cometei, nr. 16, Grădiște. Telefon 238352. (31146)

Vând 8 oi și un cântar 500 kg, Pecica. Telefon 469222, seara. (3042154)

Vând compresor italian, toate anexele, preț convenabil. Telefon 266129. (31670)

Vând motociclu Nicharov VT 2000, Micălaca; 12.000.000 lei. Telefon 219308. (31668)

Vând lemne foc tăiate, 160.000 lei/mc. Telefon 214010. (31705)

Vând 2 corpuri de bibliotecă curbată, pentru hol. Telefon 250981. (31721)

CUMPĂRĂRI TERENURI, IMOBILIARE

Cumpăr apartament 2 camere. Telefon 520608.

Cumpăr apartament 2-3 camere, Vlaicu, Micălaca, Alfa. Telefon 270872. (29283)

CUMPĂRĂRI DIVERSE

Cumpăr fier beton diametru 8 sau 10, ofer 4.500-5.000 lei/ kg. Telefon 250890. (31761)

Cumpăr acțiuni SIF Banat - Crișana, Astoria, BAT, Feroneria, Metalimpex, Arădeanca. Telefon 094.557.938. (31671)

(Continuare în pagina 15)

(Urmare din pagina 14)

CERERI ŞI OFERTE DE SERVICII

SOCIETATE COMERCIALĂ angajează BARMANĂ. Telefon 256835.

STYL BRUNA, cu sediul la Orologerie angajează MAŞINISTE feţe încălţăminte. Telefon 281291. (30899)

Angajăm 2 meseriaşi în CONSTRUCŢII şi un ŞEF ECHIPĂ coordonare lucrare serioasă. Telefon 092.249556; 094.700080. (30932)

„TUTIMEX" angajează urgent: OPERATORI calculator; VÂNZĂTORI. Telefon 270621, orele 8-16. (31005)

Angajăm MEDIC VETERINAR şi CONTABIL pentru evidenţă primară. Informaţii telefon 094.134.963; 094.129.163, orele 8-20. (31111)

Angajăm VÂNZĂTOARE pentru gheretă zona Spitalului judeţean. Condiţii: experienţă, recomandare, posesor carte de muncă. Relaţii telefon 230982 sau 092.837.715. (31119)

ANGAJEZ ECHIPĂ de ZIDARI, un tâmplar şi un muncitor necalificat. Telefon 092.516.605. (31158)

ANGAJEZ DULGHERI calificaţi. Telefon 092.344.702. (31136)

SC „ROPILIN IMPEX" SRL angajează urgent PREPARATOR MEZELAR; VINDE şube cu blană; piele prelucrată pentru marochinărie şi harnaşamente grosime 2-3 mm. Informaţii telefon 092.281.517; 092.281.516; 281266. (31700)

Firmă serioasă dorim să angajăm CONTABIL cu experienţă, cunoscător al limbii engleze; persoane cunoscătoare ale limbilor: poloneză, maghiară, italiană, germană, suedeză, finlandeză, slovacă, sîrbă, bulgară, norvegiană; posesori permis conducere auto, cat. B; SECRETARĂ cunoscătoare a limbii engleze, muncitori abator; menajeră; bucătăreasă; măcelar. Informaţii telefon 252027. (31701)

PRESTĂRI SERVICII

ŞCOALA ŞOFERI „BELC" completează 18 locuri, categoriile: B, BCE. Telefon 223004, 216570, 094 938 335. (30356)

ABSOLVENŢI! Executăm FOTOGRAFII retuşate alb-negru, sepia, color pentru TABLOU. FOTOSTUDIOUL „B & B HELIOS", telefon 272723, str. Fulgerului nr. 8, Arad. (30090)

RECONDIŢIONĂM, REGLĂM CHIULOASE; asigurăm piese schimb pentru chiuloase şi motor. Telefon 057 - 288660. (30187)

„INSTAL CONSTRUCT" executăm: zidărie, tencuieli, zugrăveli, faianţări. Telefon 567269. (30360)

EXECUTĂM lucrări construcţii, betonări, zidărie, tencuieli, faianţări, zugrăveli; garantăm calitatea. Telefon 217099. (31097)

GIMNASTICĂ! 12 octombrie 1999, încep antrenamentele. Înscrieri fete - băieţi. Telefon 255775. (31072)

AUTORIZAT, execut: zugrăveli, vopsitorii, gletuieli, tavane false; calitate. Telefon 286452. (31112)

MONTEZ TERACOTE orice tip. Nu consum alcool! Telefon 274767. (31685)

DIVERSE

PIERDUT BORSET cu toate actele: permis, buletin, paşaport serviciu, bani. Găsitorului RECOMPENSĂ! Telefon 287586. (31114)

ÎNGRIJESC PERSOANE în VÂRSTĂ. Telefon 276371; 244130, după ora 18. (30965)

SC „DALINA IMPEX" SRL, vinde TRICOT tip bumbac, Italia. Telefon 511682; 094.698.557. (3042345)

Carmangeria „NELCOM" Arad, str. Câmpul Liniştei, nr. 1, telefon 271200, CUMPĂRĂ vite şi porci; VINDE carne şi preparate carne. (30044)

Primăria comunei PILU organizează luni, 25 octombrie 1999, ora 12, licitaţie pentru închirierea unui imobil în vederea deschiderii şi funcţionării unei grădiniţe. Telefon 530081. (31690)

Cooperativa de Consum ŞAGU, vinde, luni, 25 octombrie 1999, spaţii comerciale disponibile. Informaţii Şagu, telefon 107. (31689)

La data de 12 octombrie 1999, ora 12, la Tribunalul Arad, camera 41, se va vinde la licitaţie publică apartamentul 18 situat în Arad, str. Semănătorilor, bloc 254, Micălaca, proprietatea lui Dumitrescu Silvia. Preţul de strigare este de 67.500.000 lei. (31719)

CITAŢII

Se citează pârâtul Simionescu Dinu, cu domiciliul necunoscut, în proces cu reclamant Turcan Diana Manuela, pentru majorare pensie întreţinere, la data de 28 octombrie 1999, ora 8, la Judecătoria Lipova, cu sediul în Lipova, str, Brancovic, nr. 27, jud. Arad. (3040398)

TURISM

ATLASSIB

Efectuează zilnic transport de persoane în GERMANIA, AUSTRIA şi FRANŢA, la preţuri accesibile cu autocare moderne.

NOU!!! ITALIA cu tranzit AUSTRIA, SUEDIA cu tranzit POLONIA şi UNGARIA la BUDAPESTA.

IMPORTANT! Prin „ATLASSIB" puteţi călători în toată EUROPA: BELGIA, OLANDA, DANEMARCA, FINLANDA, NORVEGIA, ANGLIA, SPANIA, PORTUGALIA.

Pentru grupuri organizate, închiriem autocare şi microbuze moderne.

„ATLASSIB" efectuează servicii de mesagerie, asigurări medicale şi cărţi verzi.

Agenţiile din centru: telefon 251871 şi 252727 şi AUTOGARĂ, telefon 270562.

VĂ AŞTEPTĂM, zilnic. (c. 17)

SCHIMBURI

Schimb casă RALLA singur în curte, 2 camere, dependinţe, cu 3-4 camere, 2 camere + diferenţă; str. Dornei, nr. 38 A. Telefon 253708. (31091)

ÎNCHIRIERI

Caut spre închiriere SPAŢIU (10-30 mp) ULTRACENTRAL. Telefon 094 797 849 sau 270729. (30011)

Închiriem spaţii comerciale pentru magazine, depozite, birouri, etc. Telefon 281060 şi 281047. (29955)

Închiriez spaţii comerciale cu suprafeţe diferite, pe Calea Lipovei nr. 113, vizavi de Restaurant Flora. Telefon 092.921.103. (30031)

Ofer spre închiriere, ultracentral, casă, curte, intrare separată, 2 camere, hol, baie, bucătărie, pentru sediu de firmă birouri, cabinet. Aştept oferte serioase. Informaţii telefon 092.735.984. (30097)

Ofer pentru închiriere garsonieră occidentală, 120 DM anticipat. Telefon 281195. (30140)

Ofer în chirie garsonieră, zonă centrală. Telefon 284765, orele 7-15. (30370)

Închiriem hală producţie 5.500 mp + birouri P+2 700 mp în Arad. Informaţii telefon 057-464429, între orele 8-15. (30901)

Ofer spre închiriere garsonieră mobilată, design occidental, cu toate utilităţile. Telefon 260094, după ora 19. (30892)

Primesc 1 elevă în gazdă; gătesc; central. Telefon 253738. (31714)

Ofer spre închiriere spaţiu pentru producţie, depozite, birouri, parcări auto, preţuri negociabile. Telefon 092.264.539. (31066)

Ofer spre închiriere apartament 2 camere, mobilat, Vlaicu. Telefon 057/288651. (31064)

Dau în chirie garsonieră, zona Romanilor. Telefon 286760. (30917)

Doresc să închiriez hală de producţie, 1000 mp, în Arad. Telefon 092.459.403. (30347)

Ofer spre închiriere spaţiu comercial situat în Chişineu Criş. Telefon 520664. (3041377)

Dau în chirie casă 3 camere, încălzire centrală, telefon, cablu, garaj; cartier Podgoria. Telefon 238628; 279771. (31103)

Închiriez casă pe Calea Victoriei (prefer firmă). Telefon 251331. (31107)

Închiriez apartament cu 2 camere, zona UTA, pentru 2 fete sau 2 băieţi, studenţi, nefumători. Telefon 244072. (31088)

Caut colegă de apartament 2 camere, mobilat, Piaţa Română. Telefon 282359. (31162)

Închiriez (ofer) garsonieră central. Telefon 232654. (31151)

Primesc 2 fete în gazdă, la bloc. Informaţii telefon 287518. (31135)

Ofer spre închiriere garsonieră în Vlaicu. Telefon 253114, 243039. (31667)

Închiriez apartament 3 camere, etaj I, garaj, telefon, str. 6 Vânători. Telefon 287105, seara. (31688)

Primesc 2 studenţi în gazdă, la bloc, condiţii deosebite. Telefon 250739. (31703)

Ofer spre închiriere spaţiu 150 mp, la şosea naţională. Telefon 281225. (31704)

Primesc în gazdă o elevă, studentă, Micălaca. Telefon 057 - 263932. (31710)

Doresc să închiriez garsonieră confort I, sau apartament 1 cameră; ofer maxim 50 DM + cheltuieli. Telefon 216161. (31712)

Primesc fată (studentă) în gazdă, bloc centru. Telefon 284877. (31717)

Închiriez apartament 2 camere, mobilat, zona 6 Vânători, plata anticipat. Telefon 223988. (31757)

PIERDERI

Pierdut carnet de student eliberat de Facultatea Marketing Management Informatică „Vasile Goldiş" Arad, pe numele Pop Andreea Claudia. Îl declar nul. (30918)

Pierdut carnet şomaj nr. 7466/4, eliberat de DMPS Arad, pe numele Goga Nicolae. Îl declar nul. (30978)

Pierdut legitimaţie de nevăzător eliberată de Asociaţia Nevăzătorilor Arad, pe numele Scrob Călin Dan. O declar nulă. (31087)

Pierdut adeverinţă de punere în posesie pământ, nr. 370/1991, pe numele Anuţa Ion, eliberată de Primăria Păuliş. O declar nulă. (31113)

Pierdut cod fiscal nr. 1712372, eliberat de MEF, Circumscripţia Financiară Chişineu Criş, pe numele Ciucur Aurica AF. Îl declar nul. (3041382)

✝ DECESE ✝

Cu adâncă durere anunţ decesul celei care a fost
CRISTIAN VIOARA (VIVI)
din Arad, la vârsta de 55 ani. Înmormântarea va avea loc azi, 9 octombrie 1999, ora 12, de la domiciliu Aleea Saturn, bloc A12, sc. B, ap. 16, la Cimitirul Eternitatea. Fiul Călin, îndoliat.

Cu adâncă durere anunţăm încetarea din viaţă, după o lungă suferinţă, în SUA, a celui care a fost
SZÁSZ ANDREI,
la 30 ani, fiu, frate, cumnat şi unchi. Înmormântarea va avea loc în data de 11 octombrie 1999, ora 16, la Cimitirul Eternitatea. Familiile îndoliate Szász, Hammer şi Schneider. Slujba va avea loc luni, 11 octombrie 1999, la ora 17,30 în Biserica Catolică din Sega.

Cu adâncă durere anunţăm încetarea din viaţă, a celei care a fost
CORNEA ANA
la vârsta de 68 ani, după o scurtă suferinţă. Înmormântarea va avea loc duminică, ora 13, în satul LAZURI. Fiica Carmen, fiul Titus, nora Dorina, ginerele Sandu şi nepoţii.

Cu nespusă durere anunţ încetarea din viaţă, la vârsta de 52 ani, după o lungă şi grea suferinţă, a mult iubitei şi nepreţuitei mele soţii, soră şi mătuşă
MLADIN VIORICA
suflet nobil şi ales. Înmormântarea va avea loc azi, 9 octombrie 1999, ora 14, de la Capela Cimitirului Eternitatea. Dumnezeu să o ierte şi să o odihnească! Soţul îndurerat.

Cu durere în suflet anunţăm moartea fulgerătoare a scumpului nostru tată, bunic şi străbunic,
ZSARKO ISA
în vârstă de 76 ani. Înmormântarea va avea loc azi, 9 octombrie 1999, ora 15, de la domiciliul din Gai, str. Bogdan Voievod nr. 13.

Cu adâncă durere anunţăm încetarea din viaţă a fostului campion de canotaj
KURECSKA ŞTEFAN,
la vârsta de 66 ani. Înmormântarea - mâine, 10 octombrie, ora 15,00 la cimitirul „Eternitatea". Familia îndoliată.

✝ SERVICII FUNERARE ✝

SC „NOSFERATU" SRL,
str. Ghiba Birta nr. 26, telefon 270437; 094.554.874. Sprijinul de care aveţi nevoie în momentele grele

NON - STOP
SERVICII FUNERARE
COMPLETE.

SICRIE: diferite esenţe şi modele occidentale. RESPETE: pânză, mătase (seturi complete), voal. CRUCI: lemn şi metal. ACCESORII: prosoape, batiste, panglică neagră, baticuri, mânere, lumânări, catafalc, sfeşnice, steag de doliu. SERVICII: spălat, îmbălsămat, îmbrăcat, transport intern şi internaţional; ASIGURĂM colaci, colivă, coroane, jerbe, fotografii profesionale, fanfară; ORGANIZĂM pomeni; INTERMEDIEM gratuit obţinerea actelor necesare înhumării. Oferta brad: sicriu brad, respete, cruce - 750.000 lei. TRANSPORTUL SICRIULUI LA DOMICILIU, este GRATUIT!!!. Experienţa noastră, este garanţia dumneavoastră! (c)

POMPE FUNEBRE „SOLEMN"
str. Bariţiu (în spatele Vechii Catedrale Ortodoxe): articole şi servicii complete pentru înmormântări şi parastase, LA CELE MAI MICI PREŢURI din ARAD. Telefon 281090. NON - STOP - 094.837.528. (5224395)

✝ CONDOLEANŢE ✝

Un ultim şi sincer omagiu dragei noastre prietene
CRISTIAN VIOARA,
plecată prea timpuriu dintre noi. Bunul Dumnezeu s-o odihnească în linişte şi pace! Sincere condoleanţe fiului îndoliat! Familiile Perju Mihai, Potoreţ Grigore. (31720)

Suntem alături în suflet de greu încercata familie FREIMAN, prin pierderea dragei soţii şi mame,
BABI FREIMAN.
Familia Czuczu Benedek. (31678)

Colectivul Financiar Contabil de la SCCA Tehnometalica Arad, este alături de domnul director MLADIN NICOLAE, în marea durere pricinuită de moartea soţiei. (31682)

Sincere condoleanţe şi întreaga compasiune domnului director MLADIN NICOLAE, în aceste momente de nemărginită durere pricinuită de dispariţia soţiei. Colectivul SCCA Tehnometalica, Arad. (31683)

Din tot sufletul deplângem dispariţia prematură a minunatei prietene
VIORICA MLADIN.
Suntem alături de ing. Mladin Nicolae în greaua pierdere suferită. Familia Craşovan. (31684)

Suntem alături de domnul preşedinte MLADIN NICOLAE, în marea durere pricinuţiă de decesul soţiei. Sincere condoleanţe. Colectivul A.T.C.O.M. Arad. (31684)

Familia Doru şi Florica Câmpan este alături de prietenul Nicolae Mladin, în grelele momente ale trecerii în nefiinţă a celei care a fost cea mai bună prietenă
VIORICA MLADIN.
Dumnezeu să o ierte şi să o odihnească în pace! (31686)

Salariaţii SC „ARTERM" SA ARAD, regretă dispariţia din viaţă a celei care a fost o bună colegă
MLADIN VIORICA.
Dumnezeu s-o odihnească! Sincere condoleanţe familiei îndoliate. (f, 974069)

Conducerea SC „ARTERM" SA ARAD, aduce un ultim omagiu celei care a fost
VIORICA MLADIN,
care a trecut în nefiinţă. Dumnezeu s-o odihnească! Sincere condoleanţe familiei îndoliate. (f, 974069)

Suntem alături de domnul MLADIN NICOLAE preşedinte ATCOM Arad, în greaua pierdere pricinuită de moartea soţiei. Sincere condoleanţe din partea Colectivului SOCOM „SEBIŞANA" SEBIŞ. (Agenţia Sebiş)

Sincere condoleanţe domnului inginer Mladin Nicolae, la trista despărţire de soţia dragă
MLADIN VIORICA.
Colectivul SCCA PRECIZIA.

Suntem alături de prietenul nostru Mladin Nicolae, în marea durere pricinuită de decesul soţiei sale
MLADIN VIORICA.
Sincere condoleanţe transmite familia CHEBELEU.

Colegii de liceu sunt alături de ing. Nicolae Mladin, în marea durere pricinuită de dispariţia scumpei sale soţii, VIORICA. Sincere condoleanţe!

Colectivul Secţiei Cardiologie a Spitalului Clinic Judeţean Arad, regretă trecerea în nefiinţă a doamnei
dr. GHERGAR DOINA
şi transmite sincere condoleanţe familiei îndoliate. Dumnezeu s-o odihnească în pace! (31724)

Sincere condoleanţe domnului Nae Mladin, la durerea pricinuită de pierderea soţiei iubite,
VIORICA MLADIN.
Dumnezeu s-o odihnească în linişte şi pace! Colectivul de muncă de la „INDUSTRIA LAPTELUI" - Arad. (31731)

Transmitem sincere condoleanţe colegei noastre IGREŢ RODICA, la decesul fulgerător al tatălui. Dumnezeu să-l odihnească! Întregul colectiv al Liceului „Elena Ghiba Birta". (31759)

✝ Suntem alături de familia greu încercată de decesul celui care a fost
ing. CIGHIREAN IOAN
şi transmitem cele mai sincere condoleanţe şi întreaga noastră compasiune. Salariaţii - foşti colegi - de la SC ALFAR SA ARAD (Sere). (31747)

Suntem alături de familia CORNEA în greaua încercare pricinuită de moartea fulgerătoare a celei care a fost o mamă şi o bunică de excepţie,
CORNEA ANA (NUŢA).
Familiile: Szőllősi şi Bindaţiu. (31754)

✝ COMEMORĂRI ✝

Azi, 9 octombrie 1999, se împlinesc 6 săptămâni de când moartea fulgerătoare te-a luat dintre noi, IONICĂ dragă. Familia ta Cornelia, Cristian, Daniel, Aghi şi Alex rugăm pe Mântuitorul Isus Hristos iertătorul de păcate să-ţi dea viaţă veşnică în cerul sfânt şi să te aşeze în grădina cu flori şi verdeaţă a Raiului. Dumnezeu să te odihnească! (30279)

Pios omagiu şi veşnică amintire la 3 ani de la trecerea în nefiinţă a celui care a fost profesor inginer
GHEORGHE MADOŞ.
Dumnezeu să-l odihnească! Familia. (3040397)

Se împlineşte un an de la decesul iubitului nostru soţ, tată, socru şi bunic
PALEA GHEORGHE.
Parastasul va avea loc duminică ora 11, la Biserica din Cadaş. Familia îndurerată. (31043)

S-au scurs 3 ani amari şi grei de când nu mai văd chipul tău. Te văd numai în vis şin gând, şi nu am să te uit nicând. Te voi plânge mereu, scumpa mea fiică
BLAJ CORNELIA
născută MUSCA, din SÂNTANA. Nu te vom uita niciodată! Mama, fratele Vasile şi cumnata Florina. (31085)

Azi, 9 octombrie 1999, la Biserica de la Cimitirul Pomenirea, la ora 11, va avea loc slujba de comemorare, după 1 an de la dispariţia tragică a celui care a fost
BOCHIE TERENTE.
Familia Bochie - Ionescu Georgeta. (31090)

Cu adâncă durere anunţăm împlinirea unui an de la trecerea în nefiinţă a dragei noastre soţii şi mamă
VIDICAN FLORICA.
Comemorarea va avea loc duminică, 10 octombrie 1999, ora 12, la Catedrala Ortodoxă. În veci nemângâiaţi, soţul Moise şi copiii: Codruţ, Alin, Cristian, Florin, Marcel, Călin, Crenguţa cu soţul Paul, Florentina cu Cosmin. Nu te vom uita niciodată! (31669)

Lacrimi, o rugăciune şi o lumânare la împlinirea a 6 săptămâni de când a plecat dintre noi, cea care a fost logodnica şi fiica
CUCU MIHAELA.
Parastasul va avea loc la Biserica Ortodoxă Aradul Nou, duminică, ora 12. Dumnezeu să o odihnească în pace! Logodnicul Mihai şi familia. (31679)

Cu tristeţe în suflet, aducem aminte că a trecut un an de la dispariţia celei care a fost mamă, fiică şi cumnată
CUCU GABRIELA.
Parastasul va avea loc la Biserica Ortodoxă Aradul Nou, duminică ora 12. Dumnezeu să o odihnească în pace! Fiul Cezar şi mama. (31680)

Tristă şi neuitată va rămâne pentru noi, ziua de 9 octombrie 1992, zi în care a plecat dintre noi, pe drumul fără de întoarcere, cel care a fost un bun soţ, fiu, tată, bunic şi frate
CORNEL BOTOFAN.
Parastasul de 7 ani şi slujba de pomenire va avea loc sâmbătă, 9 octombrie 1999, ora 12, la Biserica Ortodoxă din Micălaca, str. Renaşterii. În veci nemângâiate familiile Botofan şi Henţ. Dumnezeu să-l ierte şi să-l odihnească! (31715)

Nimic nu poate şterge durerea din sufletele noastre, acum, la împlinirea a 3 ani de la despărţirea de scumpa noastră mamă, bunică,
MANGU FLOARE
din Apateu. Nu te vom uita niciodată! Dumnezeu să te odihnească în pace! Fiul Ioan cu familia. (3042347)

AGENȚII DE PUBLICITATE

ZIARUL „ADEVĂRUL" ARAD ARE DESCHISE URMĂTOARELE AGENȚII DE PUBLICITATE

SEBIȘ
Primăria orașului Sebiș
- agent publicitar **Elena Filip**
- program 8,00 - 15,00
- Telefon 420.303

LIPOVA
S.C. ELCOTRANS S.R.L. Lipova
Str. Bălcescu Nr. 16, Telefon 561.426 sau Fax 563.091
- program 7,30-15,30

INEU
Primăria orașului Ineu
- agent publicitar **Carmen Țole**
- program 8,00 - 15,00
- Telefon 511.550

NĂDLAC
„GYURIAN" - str. Griviței Nr.58
- agent publicitar **Gyurian Bohuslav**
- Telefon 474.580

CHIȘINEU CRIȘ
Primăria orașului Chișineu Criș
- agent publicitar **Mihaela Brândaș**
- program 8,00 - 15,00

PECICA
DACODA - A.F. DUMICI Nr. 281
- agent publicitar **Dumici Dănuț**
- program 8,00 - 20,00
- Telefon 468.745

SÂNTANA
Bibliotecă
- agent publicitar **Alexandru Victoria**
- program: 8,00 - 15,00

GURAHONȚ
Primăria orașului Gurahonț
- agent publicitar **Alexandru Herlău**
- program: 8,00 - 15,00

PÂNCOTA
Cofetăria „ELIDOR", Str. T. Vladimirescu, nr. 34
- agent publicitar **Cristina Mihăicuța**
- program: 8,00 - 15,00
- Telefon: 466.213

CURTICI
Str. Vasile Goldiș nr. 1 (Magazinul HOBBYLAND)
- program: 9,00 - 18,00

SAVÂRȘIN
Magazinul alimentar Mixt „Hans auto", Str. A. Iancu Nr. 411
- Telefon: 557.339

CERMEI
Primăria Cermei
- agent publicitar **Florica Nagy**

ȘOMOȘCHEȘ
- agent publicitar înv. **Ioan Nagy**
- Telefon: 511.860

ȘIRIA
Asociația Agricolă I. Slavici sau la domiciliul d-nei Bot Adriana, din Șiria nr. 516
- agent publicitar **Bot Adriana**
- Telefon 531.084

Anunțurile se primesc în regim de urgență și pot să apară în ziarul „ADEVĂRUL" de a doua zi. Informații - telefon 280904.

Magazinele

MOBILĂ DE CALITATE

LIA ARDELEAN

- CASA DE CULTURĂ A SINDICATELOR ARAD
- ZIRIDAVA, etajul III

vă oferă

● Dormitoare ● Biblioteci ● Canapele cu fotolii
● Colțare ● Canapele ● Mobilă de bucătărie
● Colțare de bucătărie ● Cuiere ● Birouri
● Camere de tineret ● Scaune ergonomice
● Scaune și paturi de plajă cu preț redus
● Garnituri de piele

PROGRAM: zilnic 9 - 17 SÂMBĂTĂ 9- 13.

(3713833)

„JUDECĂTORIA GURAHONȚ

Anunță organizarea licitației publice la sediul Judecătoriei Gurahonț, carema nr. 2, în data de **JOI 14 OCTOMBRIE 1999, ora 12,00**, în vederea vânzării bunurilor mobile și imobile ale debitoarei SC Agroindustriala Ineu SA, **la prețul maxim oferit**, pentru următoarele bunuri mobile și imobile:

1. Sediul fermei nr. 8 Cuied,

2. Sediul fermei nr. 9 și 10 Cuied

Informații suplimentare la sediul Judecătoriei Gurahonț - executor judecătoresc."

(974070)

QUASAR INDUSTRIES

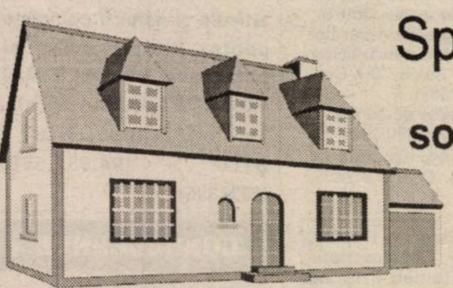

Specialitatea casei...
soluții **confortabile** pentru **viitor!**

Sisteme, uși și ferestre din PVC! Geam termopan !

Phare

DEVA, B-dul. DECEBAL, Bl. R, parter, Tel/Fax 054-222.999
PETROȘANI, Str. Livezeni, nr.102, Tel/Fax 054-546.419

TROCAL

S.C. „CEREALCOM" S.A. ARAD

Calea 6 Vânători nr. 51

Angajează:

■ **ANALIST PROGRAMATOR**

pentru postul de șef oficiu calcul din cadrul societății.

CERERILE SE VOR DEPUNE PÂNĂ LA DATA DE 20.10.1999.

(5224441)

La cel mai mic tarif din Arad

TAXI GLOBAL

1950 lei/km

Tel: 945; 23.00.00

ANGAJEZ cu convenție de colaborare TAXIMETRIȘTI cu mașini proprii, echipate cu stații de emisie-recepție.

S.C. MOBILA S.A. LIPOVA

convoacă **Adunarea Generală Extraordinară** a acționarilor pentru data de 26 octombrie 1999 ora 11,00, la sediul societății str. Maria Radna nr. 331. Ordinea de zi este afișată la sediu. În cazul în care Adunarea Generală nu este valabil constituită, convocarea rămâne valabilă pentru 30 octombrie 1999. Acționarul majoritar **S.C. FAO GENERAL IMPORT EXPORT SA ORADEA.**

(Ag. Lipova)

S.C. ZAHĂR S.A. ARAD

str. Bogdan Voievod nr. 14, telefon 246707, 243532, 243410 int. 117-118

● Vinde timp de 10 zile tăiței de sfeclă (borhot) la prețul de 25.000 lei/tonă, loco depozit încărcat în mijloace de transport.

● Vinde zahăr la cele mai mici prețuri, acordând facilități în funcție de cantitatea livrată și termenul de plată.

(974067)

ANUNȚ IMPORTANT

SC ELVILA SA SUCURSALA ARAD anunță clienții care au bilete la **Tombola Târgului de vară ELVILA 99** că sâmbătă 09.10.99 se va face extragerea numerelor câștigătoare la magazinul de prezentare Micălaca Bul. Iuliu Maniu Bl. 108 la orele 11,00.

(5224455)

BANCA ROMÂNĂ PENTRU DEZVOLTARE
BRD
GROUPE SOCIÉTÉ GÉNÉRALE
Sucursala Județeană ARAD
Bd. Revoluției nr. 5-7
Telefon 253280

ADEVĂRUL

COTIDIAN INDEPENDENT ARAD

Anul XI, nr. 2819

Luni, 11 octombrie 1999 ● 16 pagini ● 1400 lei ● e-mail: adevarul@arad.ro

WEST BANK
ARAD, B-dul Revoluției nr. 88
TELEFON: 284.888; FAX: 285.202
BANCA COMERCIALĂ WEST BANK S.A. acordă dobânzi avantajoase la depozitele la termen ale persoanelor fizice
(suma minimă 500,0 mii lei)
1 lună - 50%
2 luni - 51%
3 luni - 53%

BRAT
Publicație auditată în semestrul I 1998.
Tiraj mediu zilnic vândut: 35.948

TEMERILE LUI ION ILIESCU

Reales în deplină unanimitate în funcția de președinte al PDSR la recenta Conferință Națională a partidului, Ion Iliescu a cerut tovarășilor săi de idealuri politice, care au creat în Sala Palatului din București o atmosferă fierbinte, comparabilă cu vacarmul entuziastelor congrese din vremea „înțeleptului cârmaci", să-și tempereze satisfacțiile trăite la cea mai înaltă tensiune. Experimentatul om politic care a fost și este Ion Iliescu intuiește cu exactitate starea de spirit a tigrilor din PDSR întărâtați de mirosul prăzii. Rezultatele ultimelor sondaje de opinie realizate de instituții de prestigiu în domeniu - așa cum este, de pildă, și Metro Media Transilvania care situează PDSR pe primul loc, cu 37 la sută din opțiunile electoratului, la mare distanță de CDR cu numai 22 la sută - au arătat, fără dubii, că viitorul câștigător al alegerilor va fi partidul d-lui Iliescu, cel mai puternic din România. Dacă în anul care ne desparte de alegerile viitoare pe scena politică nu se va întâmpla nimic deosebit, atunci PDSR va spulbera actuala putere marcată de lipsă de voință în reformarea economiei, de neputință și corupție.

Simțind apropierea prăzii, răpitorii din PDSR se și văd cu boturile pline de sânge. Numai în ultima perioadă, rândurile PDSR au sporit cu peste 100.000 de membri, ajungând la 260.000, susțin surse pedeseriste. Pe semne s-au convins cu toții, așa, peste noapte, de justețea politicii înțelepte a partidului condus cu mână fermă de dl. Iliescu. Dacă nu cumva noii membri ai PDSR s-or fi gândit la posibilele avantaje ale celui aflat la putere. Cade alianța CDR plus PD plus UDMR, celebră prin brevetarea algoritmului pe ciolan, iar în locul ei va ocupa statutul de administrator șef o alianță de centru stânga în frunte cu PDSR, deci iar vor veni vremuri bune pentru pedeserizarea „cremei" profesionale și funcționărești din teritoriu. Din surse apropiate liderilor pedeseriști răzbate dezgustul față de asaltul plin de obrăznicie a tupeiștilor care lustruiesc clanțele de la ușile birourilor lui Ion Iliescu și Adrian Năstase. Care mai de care dintre activiștii de frunte ai partidului speră să ocupe un fotoliu cât mai confortabil, de unde să poată accede la o funcție publică bine remunerată.

ȘTEFAN TABUIA

(Continuare în pagina a 4-a)

Foto: M. CANCIU

BRAMBUREALA PUTERII

Cunoscutul analist politic Ion Cristoiu comentează în exclusivitate pentru cititorii ziarului „Adevărul" evenimentele săptămânii. Astăzi, despre intrarea oficială în campanie electorală a PDSR-ului, despre brambureala actualei puteri politice din România, despre posibilitatea ca PD-ul să nu mai intre nici măcar în Parlament și despre cât de hortyst este actualul manual de istorie a României

Pag. 5

Din București, SIMION TODOCA

Conferința Națională a PDSR a decis:

ION ILIESCU, REALES, VA CANDIDA LA PREȘEDINȚIA ROMÂNIEI

Conferința Națională a PDSR, desfășurată sâmbătă la Sala Palatului din București a confirmat că deocamdată Ion Iliescu nu are contracandidat cu șanse de reușită la scaunul de președinte al partidului. Ion Iliescu a candidat de unul singur și a fost reales cu 4214 voturi „pentru" și doar trei „contra". Conferința a fost o demonstrație de forță însă neostentativă, cei aproximativ 4500 de participanți mulțumindu-se să puncteze prin aplauze prelungite momentele importante.

(Continuare în pagina a 5-a)

CÂT VEZI CU OCHII, PROSTIE!

Mi-a plăcut întotdeauna să fiu arădean. Am fost și sunt mândru că sunt arădean. Civilizat, frumos, tolerant, aș putea defini repede orașul în care locuiesc. Lucruri care se întâmplau aiurea în țară, la Arad nu s-ar fi putut întâmpla niciodată. Cel puțin așa îmi plăcea să cred.

DUMITRU TOMA

(Continuare în pagina a 4-a)

MOBIL VENEZIA
■ MOBILIER MODERN LA COMANDĂ
■ AMENAJĂRI SPAȚII COMERCIALE
■ MATERIALE IMPORT
■ CALITATE SUPERIOARĂ
STR. VIȘINULUI NR. 74
TEL: 057/224885
092/777361

UȘI ȘI FERESTRE DIN PVC ARMAT
GEAM TERMOPAN
Profile TROCAL Germania
SATLINE
Tel-fax: 251461
094 507211
Arad B-dul I.Maniu bl.26 ap.1

SPORT

- „Alb-roșii" s-au întors cu un punct din Cetatea Unirii (Apulum Alba Iulia - UTA 0-0).
- România s-a calificat la Euro 2000
- Derby-ul telefoniștilor, câștigat de elevii lui Țarlea.
- West Petrom a pierdut cu sibienii, la turneul de baschet de la Timișoara

Pag. 8-11

„STĂM ȘI LUCRĂM ÎN CONDIȚII PE CARE NU LE-AȘ DORI NICI UNUI DUȘMAN!"

Convorbire cu dl. ANDREI SZATMARI, directorul Oficiului de Cadastru și Organizarea Teritoriului

Pag. 3

UȘI ȘI FERESTRE DIN ALUMINIU ȘI P.V.C.
GEAM TERMOPAN
ALGLASS
MOBILIER LA COMANDĂ
FIRME ȘI RECLAME
STR ROȘIORI 26
TEL/FAX/ 057/289053

AUTOCLUB
Dealer autorizat
Începând de la 400 DM/lună?
Un VOLKSWAGEN
În leasing?
Fără garanții?
Tel. 094/845160
Fax. 056/293437

DE ZIUA BRAZILIEI

Rectorul Aurel Ardelean impreuna cu ambasadorul Braziliei

La Ambasada Braziliei, vineri, cu ocazia Zilei Independenței Statului Federativ Brazilia, ministrul **José Jeronimo Moscardo de Souza** - ambasadorul Braziliei în România - a înmânat prof. dr. **Aurel Ardelean** - rectorul Univ. de Vest „Vasile Goldiș" - distincția de academician cu rang de Comandor al Braziliei - din partea Academiei de Științe, Artă, Cultură și Istorie a Statului Federativ Brazilia.

Aceeași înaltă distincție a fost acordată dlui acad. Eugen Simion - președintele Academiei Române, dl. acad. Virgil Cândea - vicepreședintele Academiei Române și prof. dr. Ioan Gherman - senator.

La recepția oferită de Ambasada Braziliei au participat - Acad. Nicolae Cajal - președintele Academiei de Științe Medicale, reprezentanți ai Ministerului de externe, ai Ministerului Educației Naționale, ambasadori și însărcinați cu afaceri ad interim de la alte ambasade.

I. P.

PREȚURI DECENTE la tâmplăria din ALUMINIU
SERGIU-GEANINA
Vă oferă
● Tâmplărie aluminiu din import și românești
● P.V.C. și geamuri termopan
● Rolete și jaluzele
Telefon: 279699; 092292559
Arad, Str. Voinicilor, Nr. 34.

CALENDAR

● Astăzi, Soarele răsare la ora 7 și 23 de minute și apune la ora 18 și 45 de minute.

● Au trecut 284 de zile din acest an. Au mai rămas 81 de zile până în 2000!

● **Praznicul zilei: Biserica ortodoxă**: Sf. Ap. Filip, unul din cei 7 diaconi; Cuv. Teofan Mărturisitorul; **Biserica romano-catolică**: Gerard Maella; **Biserica greco-catolică:** Sf. M. Prov, Tarah și Andronic.

A venit BARZA!

Arad: Mihalko Alice Alexandra, Lungu Daniel, Onița Andrei Sorin, Ionescu Grațian, Alda Iulia-Maria, Doboș Patric Alexandru, Gurău Ancuța Mariana, Totorean Adesia Nicoleta, Danzanovici Alexandra, Kașa Marcel, Costea Mircea Darius, Prisecariu Viorica, Tabăduș Bianca, Bălan Cătălin Manuel.

Ineu: Petii Eliachim.

VREMEA

Vremea va fi răcoroasă, îndeosebi noaptea și dimineața. Cerul va fi temporar noros și doar izolat va ploua slab. Vântul va sufla slab la moderat din N-V. Dimineața, pe alocuri se va semnala ceață.

Tmax.: 16 la 20° C; Tmin: 5 la 9° C.

Meteorolog,
CARMEN ȘARGA

CINEMATOGRAFE

Dacia: Marele Lebovski (SUA) 9,30; 11,45; 14; 16,30; 19

Mureșul: Omuleții de sub casă (Anglia) 10; 12; 14; 16; 18

Arta: Feri s-a privatizat (Ungaria) 15; 17; 19

Sala mică: Bean - o comedie dezastru (SUA) 15,30; 17,30

Progresul: Salvați soldatul Ryan (SUA) 18.

AU PLECAT DINTRE NOI

Pavel Cărăbaș (1939); Szasz Andrei (1969); Cristian Vioara (1944); Zsarko Isa (1923); Kurecska Ștefan (1933).

PRIMIM DIN PARTEA OFICIULUI JUDEȚEAN PENTRU PROTECȚIA CUMPĂRĂTORULUI

În urma unui raid executat de OJPC Arad prin piețele arădene, la sesizarea firmei Procter & Gamble au fost depistate produsele Pantene Pro-V și Head & Shoulders de proveniență Rusia-Ucraina, care la analizele de laborator s-au dovedit neconforme cu produsele originale, în sensul că erau mult diluate.

Consumatorii pot deosebi aceste produse față de cele originale prin faptul că nu au traducere în limba română pe original și nu au data de fabricație ștanțată în relief.

La data respectivă produsele au fost oprite la comercializare, iar agenții economici sancționați cu amenzi contravenționale.

VERNISAJ LA GALERIA „DELTA"

Filiala Arad a Uniunii Artiștilor Plastici din România invită marți, de la ora 18, toți iubitorii de artă la vernisajul expoziției personale a artistului Doru Stelian Preduchin, din Reșița.

ELVILA A FĂCUT 10 OAMENI FERICIȚI

Toți aceia care au cumpărat obiecte de mobilier în cadrul Târgului de vară „Elvila '99" din perioada 1 iulie-30 septembrie, au primit bilete de tombolă. Operațiunea de extragere a taloanelor câștigătoare a avut loc sâmbătă dimineața, la magazinul de prezentare nr. 3 din Micălaca. În urmă au fost introduse 335 de bilete validate. Extragerea biletelor câștigătoare s-a făcut în prezența directorului sucursalei locale a S. C. „Elvila" București, dl. Gheorghe Voia, și a reprezentanților magazinelor de prezentare din cadrul firmei amintite. Totodată, această operațiune a fost asistată de notarul public Lumința Savin, care a validat premiile. În continuare, vă prezentăm fericiții câștigători, menționând seria biletelor extrase:

Premiul III Viorel Nan - (0000075) - fotoliu „Marika"

Premiul II Elisabeta Ieneșel - (0000304) - cuier „Pisa"

Premiul I Adrian Panaghiu (0000237) - dormitor „Duo"

Mențiuni - lustre: Viorica Marchiș (0000317), Sorin Enea (0000025); Florin Tuturean (0000321); **biciclete Pegas**: Petre Stănică (0000056); Velciu (0000261); Aurelia Mihuța (0000088); Mircea Tiulea (0000282)

F. N.

HOROSCOP

Luni, 11 octombrie

BERBECUL (21.03-20.04). Zi favorabilă pentru a face invitații și a iniția discuții în privința unei afaceri.

TAURUL (21.04-20.05). Nu uitați că sinceritatea este un element foarte important în relațiile pe care le aveți. Folosiți-vă de experiența acumulată în trecut. În felul acesta vă veți descurca foarte bine într-o situație delicată.

GEMENII (21.05-20.06). Vreți să cunoașteți mai bine pe cineva și se pare că și persoana respectivă dorește acest lucru.

RACUL (21.06-22.07). În ciuda presiunilor la care sunteți supus, nu vă veți schimba hotărârile.

LEUL (23.07-22.08). Sunteți nemulțumit deoarece ați vrea să faceți un anumit lucru, dar deocamdată nu sunt șanse de reușită.

FECIOARA (23.08-22.09). Măsurile luate în privința unei schimbări la locul de muncă nu vă sunt pe plac. Discutați despre acest lucru cu șeful dvs.

MOCHETA
Arad, Piața Gării
Telefon 235221
Vinde și montează mochetă la prețuri cu o reducere de 10-20%

BALANȚA (23.09-22.10). Dacă amânați mereu luarea unei decizii, atunci nu aveți motive să vă mirați că alții v-o iau înainte.

SCORPIONUL (23.10-21.11). Nu luați o hotărâre pripită în viața sentimentală, deoarece veți regreta.

SĂGETĂTORUL (22.11-21.12). Acceptați invitația unui prieten de a petrece o seară plăcută împreună.

CAPRICORNUL (22.12-19.01). Așteptați cu răbdare evoluția unei probleme particulare. Dacă nu găsiți răspuns la o întrebare, adresați-vă unei persoane mai în vârstă.

VĂRSĂTORUL (20.01-19.02). Desfășurarea unui proiect ia o nouă întorsătură, ceea ce este în avantajul dvs.

PEȘTII (20.02-20.03). Cineva vă face multe complimente, dar este bine să știți că persoana respectivă nu este întotdeauna sinceră.

Vopsit în motive „power-flower"

UN CHRYSLER - VAGON COSTA 10.000 D.M

Vremea urâtă de ieri nu i-a împiedicat pe arădeni să dea o fugă și până în piața de mașini de la „Hipodrom". Înghesuială mare, mașini de toate felurile și pentru toate buzunarele, cumpărători însă, la fel ca în săptămânile trecute - să-i numeri pe degete.

Spicuim din oferta mai mult decât generoasă: **Autoturisme Dacia:** • an de fabricație 1999 - preț 5.600 D.M; din 1997 - 4.700 D.M; din 1996 - 4.200 D.M; din 1993 - 3.800 D.M; din 1992 - 3.300 D.M; din 1991 - 2.800-3.000 D.M; din 1990 - 2.400 D.M; din 1989 - 2.500 D.M; din 1987 - 2.000-2.300 D.M; din 1984 - 1.800 D.M; din 1982 - 1.600 D.M; din 1980 - 1.500 D.M; din 1978 - 1.250 D.M. și negociabil...

Mașini străine: Mercedes 350 S din 1993 - 42.000 D.M; Marcedes 250 din 1997 - 32.000 D.M; Mercedes 260 din 1991 - 17.000 D.M; Opel Vectra din 1993 (TD) - 12.950 D.M; iar din 1994 - 14.400 D.M; Opel Astra din 1992 - 8.900 D.M; Opel Ascona din 1984 - 4000 D.M; Opel Vectra din 1992 - 9.300 D.M; Opel Frontera (nou-nouț) - 39.700 D.M; iar din 1995 - 17.500 D.M; Ford Sierra din 1986 - 6.300 D.M; Ford Escort din 1991 - 8.500 D.M; Ford Explorer din 1996 - 34.000 D.M; Daewoo Espero din 1996 - 13.000 D.M.; Subaru din 1984 - 3.600 D.M; Jeep Grand Cheroke Limited din 1996 - 18.700 D.M; SAAB Scania din 1995 - 20.000 D.M; Porche din 1986 - 11.900 D.M; Volvo 760 din 1988 - 10.000 D.M; Citroen Xantia din 1995 - 17.300 D.M; Audi A 6 din 1998 - 40.000 D.M; Audi 100 din 1993 - 16.700 D.M; Audi 80 din 1992 - 13.300 D.M; Renault Safrane din 1994 - 14.00 D.M; Renault 21 din 1989 - 8.800 D.M; Renault 25 din 1988 - 7.400 D.M; BMW 520 i din 1996 - 33.800 D.M; BMW 320 i din 1983 - 5.200 D.M; VW Golf din 1996 - 16.900 D.M; VW Golf III din 1993 - 2.500 D.M; VW Vento din 1994 - 13.900 D.M.

Iar acestea sunt doar câteva dintre sutele de mașini aduse spre vânzare. Am lăsat la urmă o mașină după care, mai ales cei din generația „hippy" a anilor '70, întorceau ochii: este vorba despre un Chrysher vagon - din 1989, vopsit în inconfundabilele motive ale epocii „power-flower". Mașina costa 10.000 D.M...

N. O.

UTILITARE

• PIEȚE, TÂRGURI

Astăzi este zi de piață la Curtici, Nădlac, Bocsig, Gurahonț, Moneasa, Pilu, Vladimirescu. Tot astăzi se organizează târg săptămânal la Gurahonț, și Bârzava.

Mâine, marți, este zi de piață la Sebiș, Almaș, Apateu, Semlac, Sântana, Șilindia, Vârfurile.

• FARMACIA DE SERVICIU

În noaptea de luni spre marți este serviciu, cu program non-stop, farmacia **„HEDERA-HELIX"**, Aurel Vlaicu, 277074.

Farmacia **„Crai Nou Alfa"**, situată la parterul blocului 68, cartierul Alfa, telefon **277644** și **„Noua Farmacie"**, strada Andrei Șaguna nr. 15, telefon **948**, sunt de serviciu cu program non-stop.

• CONSULTAȚII ȘI TRATAMENTE CU PROGRAM NON-STOP

Cabinetul „Apollonia", situat la parterul blocului din spatele Casei Albe (zona Gării), str. Miron Costin nr. 13, sc. A, ap. 1, tel. 251225, efectuează tratamente injectabile (intramuscular și intravenos), aerosoli, E.K.G., ecografie și analize laborator.

• CABINET STOMATOLOGIC

Cabinet stomatologic privat, Bd. Revoluției nr. 62 (vizavi de Biserica Roșie), telefon **256665**, deschis zilnic între orele 8,00-12,00 și 14,00-20,00, iar sâmbătă și duminică între orele 9,00-21,00.

• APOMETRE

Citirea apometrelor la abonați, perioada 11-15 octombrie 1999: Gloriei, Veneției, Năsăud, Teuz, M. Vodă, Progresului, Leului, Rotarilor, Baba Novac, Mestecăniș, Ural, Libertății, Șezătorii, Turnului, Săvinești, Mețianu, Turnului, L. Rebreanu, Pârgului, Oborului, Brădiceanu, Dragoș Vodă, Tebei, Ghioceilor, Craiovei, P. Rareș fără soț, Comunarzilor, Mierlei, Salcâmului, Gorunului, Vezuv, Râșnov, St. O. Iosif, Z. Moritz, Arcașilor, Crasna, Egalității, Toporaș, Salontei, Orient, Moraviei, Hortenziei, Gr. Poștei, Satelit, Gh. Păcăteanu, Vântului, Flacăra, Nicolau, Sencu, Clopotului, Cetății, Trovei, Pompei, Santinelei, Diozene, Părului, Pompei, Santinelei, Gladiolelor, Micșunelelor, Marte, Cezar, Ana Ipătescu, Popa Șapcă, Castanilor, Lugojului, Cibinului, Arinului, Crângului, Zimbrului, Caransebeș, măgheran, Gogol, Pădurilor, Adrian, Crinului, Bujor, Lalelelor, P-ța Mioriței, Bârzava, Severin, Lipovei, Podgoriei, Constanța, Junilor, Crizantemelor, Păuliș, Zânelor, A. Pumnu, Trotușului, Laurian, Prometeu, Diana, Mimozei, P. Maior, Macedoniei, herodot, Septimiu, Griviței fără soț, dr. I. Rațiu, Spitalului, Abatorului, Pădurii, Latină, Venus.

Obor - piața chilipirurilor

NOROCUL COSTA 2.000 DE LEI...

Nici n-au intrat bine în piață miile de arădeni, că norocul îi și pândea din ochii unor papagali. Contra 2000 de lei, pasărea îți alegea, printre stropii de ploaie, zodia și cele ce au să ți se întâmple!

Locul de parcare al mașinilor, nu-l mai alegea însă nimeni. Întinse pe jos, de-o parte și de alta a „aleii", hainele la mâna a doua dovedesc că în tranziție, dețin, de departe locul I în preferințele multor români. Cumpărate la bucată (1000, 2000 sau chiar 5000 de lei) ori la kilogram (15-20-30 de mii de lei) dacă-s țoalele de sezon, aceste haine aduse de peste mări și țări vor umple șifonierele multor familii.

Pe lângă tonele de haine, se mai putea cumpăra: bicicletă - 700 mii de lei; casete audio - 15.000 lei; casete video - 60 mii lei; televizor - 500 mii lei; videorecorder - 450 mii lei; calculator - 800 mii lei; ciocan - 25 mii lei; găleată - 35 mii lei; chiuvetă inox - 1 milion de lei; calorifer - 400 mii lei; set cuțite - 40 mii lei; cărți - 20 mii lei; frigider - 600 mii lei; sticle de sifon - 50 mii lei; tablou - 300 mii lei; ruj de buze - 15 mii lei etc.

N. O.

ADEVĂRUL
COTIDIAN INDEPENDENT ARAD
Editor: S.c. ADEVĂRUL s.r.l. Arad
● COD FISCAL R 1681938 ● COD SICOMEX 19.604 ● CERTIFICAT J 02/1886 din 31 X 1991 ● COD SIRUES 020956601 ● ISSN 1220 - 7489

Redacția și administrația: 2900 Arad, Bd. Revoluției nr. 81. **Telefoane:** SECRETARIAT - **281802**, fax **280655, 280625**; ADMINISTRAȚIE - CONTABILITATE- **281797**; MICA PUBLICITATE - **210775**. MAREA PUBLICITATE - **280904**; CLUBUL PRESEI - **280989**.

Consiliul de administrație: DOREL ZĂVOIANU (președinte) telefon 281802, 280625; ȘTEFAN TABUIA (vicepreședinte) telefon 210776; MIRCEA CONTRAȘ (redactor-șef) telefon 281802, 280854; NICU COJOCARU (director comercial) telefon 280904; DOREL BARBU (contabil-șef) telefon 281797.

Colegiul de redacție: MIRCEA CONTRAȘ (redactor-șef); AUREL DARIE (secretar general de redacție) telefon 281802, 280854; MIRCEA DORGOȘAN (șef secție actualități); telefon 281855; 280003; IOAN IERCAN (șef secție politică), telefon 280943; DORU SAVA (șef secție social-economic), telefon 281738; VASILE FILIP (șef secție cultură-învățământ), telefon 281855; 280003; ALEXANDRU CHEBELEU (șef secție sport), telefon 281701; SORIN GHILEA (șef secție tineret) telefon 281855, 280003; MARCEL CANCIU (șef secție foto), telefon 280943; NICU COJOCARU (șef secție publicitate) telefon/fax: 280904.

Tiparul executat la Imprimeria S.C. MEDIAGRAF S.A. ARAD, str. Feleacului F.N., telefon 250902, fax 250920.

Echipa de serviciu
AUREL DARIE
-secretar de redacție.
Adela Homorâceanu, Dina Rujan
– tehnoredactare computerizată.
Ioana Frățilă, Doina Jurcă
– corectură.

ALIANȚA ANTI SUICID
O MÂNĂ DE AJUTOR
LINIA VIEȚII
057-214214
între orele 20,00-08,00
Vă ascultă, vă înțelege și vă ajută

CURSUL VALUTAR*

- VALORI ÎNREGISTRATE LA SFÂRȘITUL SĂPTĂMÂNII

Denumirea valutei	BNR	BCR		BRD		Banca Transilvania		Banca Agricolă		BIR		Bursa neagră	
		C	V	C	V	C	V	C	V	C	V	C	V
Dolar	16652	16625	16725	16570	16710	16480	16670	16600	16725	16550	16750	16500	16600
Marca germană	9073	9000	9237	9020	9171	8920	9135	9000	9145	8750	9150	9000	9100

„STĂM ȘI LUCRĂM ÎN CONDIȚII PE CARE NU LE-AȘ DORI NICI UNUI DUȘMAN"

Convorbire cu dl. ANDREI SZATMARI, directorul Oficiului de Cadastru și Organizarea Teritoriului

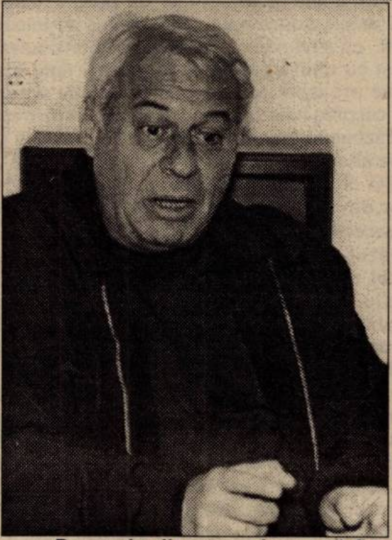

– Domnule director, sincer să fiu, auzisem despre condițiile improprii în care funcționează Oficiul dv., dar nu credeam că ele sunt chiar așa de mizerabile...

– Într-adevăr, condițiile în care lucrăm nu i le-aș dori nici unui dușman, fiind spațiul așa cum îl vedeți: o sală mare cât un hangar, în care lucrează o mulțime de oameni, eu fiind nevoit să-mi țin audiențele în biroul contabilității, alături de alți 4-5 colegi. Greu de imaginat, nu?

– Câtuși de puțin, pentru că iată, spre informarea cititorilor, trebuie să spun că și această convorbire tot din lipsă de spațiu are loc... pe hol!

– Îmi cer scuze, dar dacă veneați cu vreo lună în urmă, când era cald, vă primeam pe verandă, dar acum, de când vremea s-a răcit, mi-am mutat „biroul" de-acolo...

– Primăria cunoaște situația în care vă aflați?

– Cum să n-o cunoască, doar nu o dată i-am solicitat sprijin pentru găsirea unui spațiu corespunzător, dar cum se vede, fără nici un succes.

– Las' că tot felul de partide care încap într-o Dacie, cu președinte cu tot, ori de organizații și fundații de care nimeni nu a auzit sunt ajutate să obțină un sediu, dar pentru o instituție de talia O.C.O.T.-ului nimeni nu mișcă un deget! Și în primul rând Primăria, cea care are pâinea și cuțitul în această privință.

– Spre a fi drepți până la capăt, trebuie să arăt totuși că mai există o variantă, respectiv ca actuala Direcție agricolă a județului să se mute în clădirea din curte, clădire care însă nu se poate termina din lipsă de bani. De altfel, și aici a intervenit o chichiță. Mai exact, cu prilejul recentei vizite în Arad, dl. Mureșan, ministrul Agriculturii, a vizitat și proiectatul sediu al Direcției Agricole Județene, clădire care - după părerea dânsului - este depășită, anacronică. Nimeni nu contestă asta, să nu uităm că, construcția a început în 1986 - deci acum 13 (!) ani, dar cu vreo 500 de milioane de lei ea ar putea fi terminată și așa anacro-nică cum e ar rezolva marea problemă care ne doare.

– Domnul ministru - se spune - ar fi indicat să se construiască altă clădire.

– Așa este, dar din câte știu eu, numai proiectul unei asemenea construcții se ridică la vreo două miliarde și jumătate de lei, ca să nu mai pomenesc și de cât costă ridicarea unei asemenea clădiri!

– Cine ar trebui să dea acești bani?

– Ministerul Agriculturii.

– Atunci e limpede, ne putem lua gândul de la ea, speranța rămânând tot la Primărie. În altă ordine de idei, spuneți-ne, dle Szatmari, cum merge treaba cu punerea în posesie a proprietarilor de pământ?

– Eu zic că bine, la ora aceasta fiind puși în posesie 87% din proprietarii de terenuri agricole, adică 102.000 de proprietari, numărul celor care au rămas să primească parcelele măsurate ridicându-se doar la 15.000.

– Deși desfășurați o muncă foarte necesară și câtuși de puțin de invidiat, mulți ignoră ceea ce faceți.

– Nu din rea credință, ci pur și simplu pentru că activitatea noastră, deși de mare greutate, nu este spectaculoasă, nu este una de prima pagină a ziarelor. În fine, revenind la ideea punerii în posesie a deținătorilor de titluri de proprietate, aș vrea să arat că, deși ne-a mai rămas doar 13% de rezolvat aceasta este o treabă foarte dificilă, ținând seama că terenurile care urmează a fi parcelate sunt situate în zona colinară, unde amplasamentele sunt cam încurcate.

– Apropos, de amplasamentul terenurilor. Se bârfește că puțini au căpătat vechile terenuri.

– Nu e bârfă, ci e purul adevăr, după știința mea doar circa 20% din proprietari recăpătându-și fostele terenuri și aceasta datorită schimbării destinației multor terenuri, în special datorită a tot felul de construcții zootehnice sau de interes comunitar, ridicate de-a lungul ultimilor 50 de ani.

– Am înțeles că aveți o aparatură bună.

– Nu bună, ci super! Din păcate însă, ceea ce ne omoară este întreținerea ei, acum, de pildă, ducând lipsă de baterii, de fapt de bani pentru baterii.

– Și cât costă o asemenea baterie?

– Aparent cam mult: 2 milioane și jumătate, dar ea ține 4 ani de zile și apoi nu este păcat să nu putem folosi un aparat de 40.000 de mărci pentru că nu avem bani pentru o baterie?

– Să nu spuneți că banii depind iar de Ministerul Agriculturii!

– Din păcate, de el țin...

– Atunci, e limpede. O altă chestiune: știu că ați „tras" tare cu măsurarea terenurilor fostelor IAS-uri. Ce a mai rămas de făcut aici?

– Într-adevăr, am reușit să rezolvăm în cea mai mare parte această problemă, în următoarele două săptămâni - dacă vom fi ajutați ca și până acum de către serviciul de resort din cadrul Primăriei - intenționăm să terminăm și cu punerea în posesie a deținătorilor de teren de la S. C. „Arno" S. A. sau pe numele lui mai cunoscut, fostul IAS Aradul Nou.

– Ce s-a întâmplat la fostul IAS Pecica?

– Din nefericire, unele conduceri ale fostelor IAS-uri au propus spre retrocedare actualilor locatori ai acestor societăți, terenuri neconvenabile, precum la Pecica, unde oamenii au refuzat 600 de ha pe motiv că acestea sunt printre cele mai slab productive terenuri, de altfel 300 de hectare din cele 600 de care aminteam nemaifiind lucrate de ani de zile.

– Asupra acestui subiect ca și a altora asemănătoare vom reveni pe larg în numerele viitoare ale ziarului nostru, până atunci însă, d-le director, vă mulțumim mult pentru lucrurile interesante comunicate.

MIRCEA DORGOȘAN

Prin grija Primăriei din Nădlac

DRUMUL BETANIEI SE VA PRELUNGI CU UN KILOMETRU ȘI JUMĂTATE

Anul trecut, la Nădlac, s-au reparat opt kilometri de drum, iar în acest an, prin grija Primăriei lucrările au continuat. Pe lângă reparare și plombare, în prezent se încearcă extinderea drumului care leagă localitatea Pereg de Nădlac. Acest drum mai poartă numele de drumul Betaniei și va fi prelungit cu un kilometru și 300 de metri: **„De nisipare s-a ocupat Primăria, pentru a mai scădea din costuri, iar de la Administrația Drumurilor am mai primit 700 de milioane pentru pietruire. Licitația a fost câștigată de societatea Construcții Drumuri și momentan se lucrează, deși am avut câteva probleme cu vremea"** ne-a declarat dl. primar Suhanschi Ștefan.

Tot în această toamnă, la Nădlac s-au reparat 33 de poduri pe diferite străzi pentru scurgerea pluvială, și s-au făcut decolmatări ale canalelor. Aceste lucrări au fost plătite din autofinanțare.

De asemenea, tot în acest domeniu s-au mai realizat lucrări de reparații din bugetul local, cheltuielile materiale ridicându-se până acum la 170 de milioane. **„Mai avem de scarificat câteva străzi, cam doi kilometri; și de pregătit pentru împietruire"** - ne-a declarat viceprimarul Nădlacului, dl. Iardek Cornel. Trotuarele au fost și ele reparate, pentru aceasta fiind necesari 740 m. p. de beton, în valoare de 43 de milioane.

Deocamdată, din programul aprobat de Consiliul Local, prin care s-a alocat un miliard 400 de milioane, s-au făcut lucrări de scarificare și împietruire de 550 de milioane.

SORINA AMBRUȘ

VREMEA ÎN LUNA OCTOMBRIE 1999

Octombrie va fi o lună obișnuită de toamnă. Temperaturile vor putea depăși pe alocuri, în sudul țării, valorile normale pentru această perioadă. Regimul pluviometric va fi în general normal, exceptând Banatul, Crișana, sudul Olteniei și al Munteniei precum și zona de munte, unde cantitățile de apă căzute vor fi ușor excedentare.

9-13: Vremea va fi predominant frumoasă, dar răcoroasă, mai ales noaptea și dimineața; în centrul și nordul țării frecvent se va produce brumă. Temperaturile minime vor fi cuprinse între 2 și 10°C; în centrul și nordul țării acestea vor putea coborî și sub 0°C. Temperaturile maxime se vor situa în general între 16 și 22°C.

14-20: Vremea se va răci și va deveni instabilă în majoritatea regiunilor țării; vor cădea ploi temporare însoțite de intensificări ale vântului. Cantitățile de apă căzute vor fi însemnate pe alocuri în sud-vestul și sudul țării precum și în zona de munte, unde ploile se pot transforma trecător în lapoviță și ninsoare. Temperaturile minime vor fi cuprinse în general între 0 și 18°C, iar cele maxime se vor situa între 10 și 18°C, mai ridicate în primele zile în sudul țării.

21-31: Vremea se va încălzi treptat și va deveni predominant frumoasă. Frecvent seara și dimineața se va semnala ceață. Vor exista condiții de producere a brumei, mai ales în depresiuni. Temperaturile minime vor fi cuprinse între 0 și 8°C, izolat mai coborâte în primele nopți, iar cele maxime se vor situa între 12 și 22°C.

A CRESCUT ROLUL TREZORERIEI STATULUI

Într-un comunicat de presă, adresat **tuturor persoanelor juridice de pe raza județului Arad**, Agenția județeană de ocupare și formare profesională arată că: „În conformitate cu prevederile O.G. nr. 120/31 august a.c., apărută în Monitorul Oficial nr. 431 privind formarea și utilizarea resurselor derulate prin Trezoreria Statului, în baza articolului I, punctul 2, anunță toți agenții economici și instituțiile publice că au obligația de a-și deschide conturi de disponibil la Trezoreria Statului.

Instituțiile publice, indiferent de sistemul de finanțare au obligația de a vira sumele reprezentând contravaloarea mărfurilor, prestărilor de servicii sau lucrărilor executate, în conturile furnizorilor, deschise la Trezoreria Statului.

Agenții economici care au de încasat de la instituțiile publice, inclusiv transferuri și subvenții, își vor deschide conturi de disponibil la Trezoreria Statului în a cărei rază teritorială își au sediul sau la care sunt luați în evidență fiscală. Din sumele colectate, agenții economici își vor achita obligațiile către bugetul de stat, iar disponibilitățile rămase vor putea fi folosite pentru lichidarea obligațiilor către alte bugete sau, după caz, pentru alte scopuri.

Precizăm că, în conformitate cu articolul I, punctul 10, constituie contravenție, dacă nu au fost săvârșite în astfel de condiții încât, potrivit legii penale, să constituie infracțiune, efectuarea de către instituțiile publice de încasări și plăți în conturi deschise în afara contului curent general al Trezoreriei Statului ori în alte conturi decât cele stabilite prin ordonanță se sancționează cu amendă de la 1.000.000 la 3.000.000 lei."

În ceea ce privește precizările pe marginea acestei noi ordonanțe dl. Ștefan Pascu, directorul executiv al Agenției județene ocupare și formare profesională Arad (AJOFP) ne-a declarat: „Pentru AJOFP, ordonanța se referă la acele firme care ne prestează diverse servicii, firme pe care noi nu le vom putea plăti decât prin Trezoreria Statului. De asemenea, firmele și instituțiile cărora noi le efectuăm plăți (cum ar fi, spre exemplu, cele care primesc 70% din salariul absolvenților pe perioada de un an). În rest, toți ceilalți agenți economici, plus instituțiile, vor vira procentele de 5% și 1% pentru fondul de șomaj, acolo unde le-au virat și până acum."

Dacă mai există și alte instituții vizate de ordonanță, acestea sunt sfătuite de către dl. Ștefan Pascu să ia să studieze M.O. 431 din 31 august 1999.

NICOLAE OPREAN

FIECARE OM TREBUIE SĂ FIE UN ECOLOGIST

Sâmbătă, la Complexul **„Corleone"** Ștrand, a avut loc o conferință de presă a Partidului Alternativa Verde Ecologiștii (PAVE) la care a participat și conducerea centrală a partidului: **Marius Mateescu** - președinte, **Mihai Marinescu** - primvicepreședinte și **Racoviță Jalova Gabriel** - secretar general.

PAVE este partid „independent" spre deosebire de celelalte partide ecologiste care au aderat la Convenția Democratică. Obiectivul PAVE: unificarea tuturor ecologiștilor din România. Această formațiune politică este una de centru, este înscrisă la TMB din 1996. Are 35 filiale județene, printre care și Aradul. A participat la alegerile din 1996 și are 150 consilieri locali, primari și viceprimari. Ca și alte partide care stau mai rău cu procentajul în sondaje, PAVE speră că nedecișii vor prefera ecologiștii.

Ce spun ecologiștii? ● Politica ecologistă o face fiecare cetățean, pentru că fiecare trebuie să fie ecologist pentru el însuși, dar și pentru ceilalți, pentru societate. ●Fiecare individ e un agent poluant, dar fiecare poate fi și un ecologist, dincolo de partidul din care face parte. ● CLM ar putea introduce o taxă ecologică pe mașini sau pe agenți economici poluanți, iar banii rămân la bugetul CLM.

I. IERCAN

CÂT VEZI CU OCHII, PROSTIE!

(Urmare din pagina 1)

În Arad nu există probleme interetnice, am spus de atâtea ori de-a lungul anilor.

Și, iată, această atmosferă civilizată și tolerantă este tulburată, răvășită dintr-o dată de indivizii care se fac că ne conduc. După ce au terminat cu operațiunea vastă de punere a țării pe butuci, de distrugere a economiei românești, de sărăcire a populației României, nevolnicii din fruntea țării au hotărât să facă praf și buna înțelegere care domnea în Arad. Cei 15000 de specialiști ai actualei puteri au descoperit la Arad ceva ce încă nu stricaseră și au acționat rapid: în Arad trebuie să înființăm un parc al reconcilierii româno-maghiare. Până aici, nimic deosebit. O idee chiar frumoasă, generoasă, pe care, sunt convins că arădenii ar fi primit-o foarte bine dacă ar fi fost într-adevăr un parc al reconcilierii. Dar, așa cum au gândit-o miticii din București, prostește, ideea s-a devalorizat imediat, mai mult, a devenit sursa unor tensiuni care nu au ce căuta în Arad.

Buni sau răi, deștepți sau nu, consilierii arădeni sunt reprezentanții acestui oraș și o minimă politețe ar fi obligat guvernul României să le ceară părerea înainte de-a hotărî ei ce este bine pentru noi, arădenii. Mai ales că, în consiliul orașului sunt bine reprezentați și cetățenii maghiari.

Eventualele dispute, eventualele soluții mai bune sau mai rele s-ar fi discutat de către acești reprezentanți legali ai orașului. Așa cum a gândit acest parc al reconcilierii guvernul, disputa s-a mutat în stradă. Încă o dată cei 15000 de specialiști ai actualei puteri și-au dovedit prostia fără margini.

Un parc al reconcilierii? Foarte bine! Foarte frumos! Dar de ce numai un monument al maghiarilor? Dacă-i un parc al reconcilierii, nu era normal, firesc ca în acest parc să fie și un monument reprezentativ al românilor? Ba da, așa era firesc. Cum spunea domnul Dinu C. Giurescu, marele nostru istoric, de ce nu poate fi așezată în acest parc și statuia eroului nostru: Avram Iancu? Pe cine ar fi deranjat? Dacă arădenii ar fi știut că un monument de aceeași mărime și importanță va fi ridicat alături de monumentul maghiarilor nimeni din acest oraș, sunt convins, n-ar fi avut nimic de obiectat. Pentru că Aradul este, totuși, unul dintre orașele cele mai civilizate și mai tolerante din România. Așadar, ar fi existat soluții elegante, perfect acceptabile pentru toată lumea. De ce n-au fost căutate aceste soluții? Slavă Domnului, țara asta mai are sculptori de primă mărime care să poată executa un astfel de monument.

Așa cum scria în ziarul de miercuri un distins coleg, românii și ungurii n-au decât o singură șansă: aceea a reconcilierii. Și eu cred, cu tărie, acest lucru. Această reconciliere se face, însă, cu o minimă eleganță, cu respectarea sensibilităților ambelor părți. Altfel, ea degenerează în ceea ce s-a văzut zilele trecute. Și nu folosește nimănui. De trei ani de zile dinspre București vine un uriaș val de prostie agresivă. Acum valul de prostie a ajuns și la Arad. Păcat!

PRIMARUL DIN INEU - ÎN FRANȚA

Primarul localității Ineu, dl. Petru Feieș va pleca în aceste zile în Franța, în orașul Rezé unde va participa la un stagiu de o săptămână pe probleme de administrație publică locală și gospodărire comunală.

„Am fost invitat la Rezé să particip la această consfătuire, după ce de curând am fost prezent în orașul Seynod cu care ne-am înfrățit. La această întrunire voi aborda și problema înfrățirii cu orașul Rezé".

Cu orașul Rezé primăria din Ineu se află de mai mult timp în relații foarte strânse, oficialitățile din localitate punând la dispoziție fondurile necesare pentru înființarea unui post de radio în Ineu. **„Am primit deja prima tranșă în valoare de aproximativ 4000-5000 de franci, și vom mai primi și restul de bani prin oficiul de jumelaj"**, ne-a declarat dl. primar.

SORINA AMBRUȘ

LOTO SPECIAL „6/49"

tragerea din 10 octombrie
18, 24, 17, 46, 41, 12,

NOROC
6799648

TEMERILE LUI ION ILIESCU

(Urmare din pagina 1)

Ceea ce l-a agasat pur și simplu pe bătrânul lup de mare bântuit încă de înălțătoarele idealuri ale umanismului socialist să-și iasă din pepeni este tupeul și nesimțirea unora dintre apropiați, tupeul fără limite al vânătorilor de poziții înalte în structura viitoarei puteri, aducătoare de substanțiale foloase, făcându-l să spună cu lehamite că va accepta să înlocuiască algoritmul cederist cu unul pedeserist. În același timp îngăduitorul președinte proaspăt reconfirmat în funcție dorește să-i tempereze pe cei prea înfierbântați gen Mitrea, Dumitrașcu și alții, porniți pe răzbunări împotriva deținătorilor actualei puteri. Ion Iliescu știe că o încercare de revanșă politică ar fi categoric neacceptată de forurile europene care nu au permis nici revanșarzilor din partidele istorice să comită acte de răzbunare împotriva celor pe care i-au înlăturat de la putere.

Rămâne de văzut cum anume va reuși Ion Iliescu să-i potolească pe cei dedați încă din timpul precedentelor guvernări cu gustul milioanelor adunate din contul întreprinderilor nerentabile prin ocuparea unui fotoliu în vreun consiliu de administrație ori adunare generală a acționarilor. Un raport întocmit de fostul șef al AVAB aduce la cunoștința guvernului și, prin presă, a publicului jaful organizat de clientela FPS împotriva întreprinderilor cu capital de stat. Directori și directorași din solda d-lui Radu Sârbu (președintele Fondului Proprietății de Stat) membri în diferite (unul sau mai multe) consilii de administrație au fost răsplătiți împărătește, cu sume de multe zeci de milioane de lei pe an, pentru simplul motiv că au participat din când în când la ședințe. Cum îi va înțărca, oare, dl. Iliescu pe acești vițeluși nesătui, dedați cu dulceața biberonului? Deocamdată, președintele PDSR avertizează de pericolul ca în unele capete înfierbântate sângele să dea în clocot! Haita stârnită de mirosul prăzii dă semne de agitație, amenințând cu nesupunerea în fața conducătorului. Temerile d-lui Iliescu venite din rândurile propriului partid sunt și ale electoratului. Simțind primejdia de a-i speria pe alegători cu atitudinea de lighioane nesătule, a unora dintre pedeseriști, dl. Iliescu atrage atenția asupra faptului că alegerile încă nu sunt câștigate și că până la a accede la putere mai este destul. Că electoratul se poate întoarce în doi timpi și trei mișcări împotriva celor lipsiți de simțul măsurii. Scârbiți de hoți și bandiți, alegătorii români au pus pe prim plan cinstea între cele mai alese calități ale viitorilor oameni politici de frunte ai țării. Un comportament arogant, sfidător, atitudinea de oameni îngâmfați din partea unor pedeseriști fruntași ar putea întoarce electoratul în mod dramatic împotriva PDSR. Este și aceasta una dintre temerile lui Ion Iliescu, om cumpătat și echilibrat, decent și cinstit. Să fie, oare, suficient pentru a-i potoli pe zurbagii?

LUNI, 11 OCTOMBRIE 1999

TVR 1
12,00 Surprize, surprize - rel.
14,00 Jurnal
14,15 TVR Craiova
15,00 Pro Patria
16,00 Emisiune în limba maghiară
17,30 Agenția de plasare
18,00 Corect!
18,05 Jumătatea ta
19,00 Avanpremieră Știri
19,05 Sunset Beach - ep. 546
19,55 Amintiri din secolul XX
20,00 Jurnal * Meteo * Sport
21,00 Felicity - ep. 3
21,45 FBI - C16 - ep. 3
22,35 Cu ochii'n 4
23,20 Jurnalul de noapte
23,30 Recurs la morală
0,30 Marele Jazz

TVR 2
12,00 Casa Albă
12,55 Un zâmbet, o glumă...
13,10 Mistere minuni - doc.
14,00 Conviețuiri
15,00 Delfi și prietenii săi - d.a.
15,50 Obsesia - s.
16,35 Santa Barbara - s.
17,20 Pelerinaje
17,50 Wagner - ep. 7
18,45 Știri bancare
19,00 Oameni care au fost
19,30 Mapamond
20,00 Dincolo de nisipuri - dramă, România, 1974
21,50 Biserici care așteaptă - Sarasău
22,05 Marile meciuri - echipa României la CM de fotbal din SUA
0,35 TVM * Mesager

PRO TV
7,00 Bună dimineața, PRO TV e al tău!
10,00 Tânăr și neliniștit - rel.
11,00 **Amantul** - rel.
12,30 Royal Canadian Air Frace - s.
12,55 Știrile Pro TV * O propoziție pe zi
13,05 Babylon V - s.
13,50 Ani de liceu - s.
14,15 Miracolul tinereții - s.
14,45 Familia Bundy - s.
15,15 Aripile pasiunii - s.
16,00 Tânăr și neliniștit - ep. 851
17,00 Știrile Pro TV * O propoziție pe zi
17,30 Rosalinda - ep. 26
18,30 Inimă de țigancă - ultimul ep.
19,30 Știrile Pro TV
20,30 Bani murdari - thriller, SUA, 1998
22,25 Știrile Pro TV
22,30 Chestiunea zilei
23,30 Știrile Pro TV * Profit * O propoziție pe zi
0,00 Criminaliștii - s.
1,00 Știrile Pro TV

TV ACASĂ
6,00 Maria - s.
8,45 Căsuța poveștilor
9,15 Înger sălbatic
10,00 Acasă la Janine cu Ruxandra Săraru - rel.
10,40 Doctorul casei - rel.
11,10 Micuțele doamne - rel.
12,10 Jackie Collins: Hollywood - rel.
12,40 Medicamente periculoase II - rel.
14,15 Nimic personal - s.
15,00 Viața noastră - s.
16,00 Preciosa - s.
17,00 Cartea cărților - d. a.
17,25 Vremea de acasă
17,30 Dragoste și putere - s.
18,20 Acasă la bunica - rețeta culinară
18,30 Renzo și Adriana - s.
19,25 Vremea de acasă
19,30 Lanțurile iubirii - s.
20,20 Somn ușor!
20,30 Înger sălbatic - s.
21,30 Sânge din sângele meu - s.
22,30 Julia - dramă, SUA, 1977

ANTENA 1
7,00 Observator
8,00 Dimineața devre-me
10,00 Știri
10,15 Colivia de aur - s.
11,00 Inspirația Carolinei - s.
11,30 O femeie puternică - dramă, Canada, 1994
13,00 Știrile amiezii
13,15 Viitorul începe azi - s.
14,00 Esmeralda - s.
15,00 Luz Maria - s.
17,00 Știri
17,25 Elena, viața mea - ep. 92,93
19,00 Observator
20,00 Pericol iminent - s.
20,50 Dublă identitate - s.
21,40 Prezentul simplu
22,00 Observator
22,30 Marius Tucă show
0,00 Scandal în cercuri înalte - suspans, SUA, 1989

PRIMA TV
7,00 Karaoke show - rel.
8,00 Dimineața cu Prima
12,00 Nadine show - rel.
13,00 Show-ul de noapte - rel.
15,00 Viața în direct - talk show pe teme sociale
16,00 Focus
16,15 Celebri și bogați - s.
17,15 Nadine show
18,00 Focus * Sport * Meteo * Clip Art
18,15 Clip Art
19,00 Românie, Românie...
19,15 Karaoke show
20,15 Dosarele Y
21,00 Film serial
22,00 Românie, Românie...
22,15 Focus Plus
22,45 Revista presei
23,00 Politica de mâine
1,00 Film artistic

TELE 7 ABC
7,00 Știri
7,10 Bună dimineața, România
9,00 Forța destinului - rel.
10,00 Știri
10,15 Teleshopping
10,30 Dintre sute de ziare - rel.
11,30 Rendez-vous la Tele 7 - rel.
12,30 Documentar
13,00 Ora unu a venit - rel.
15,00 Știri
15,25 Post Meridian
16,30 O singură viață - s.
17,30 Documentar
18,00 Știri
18,10 Lou Grant - s.
19,00 Pronosport
19,05 Secția de poliție - s.
20,00 Actualitatea Tele 7
20,30 Documentar
21,00 Dintre sute de ziare
22,00 Dincolo de stadion

TV ARAD
7,00 Observator
8,00 Știri TVA - rel.
8,30 Emisiune în limba bulgară
8,50 Anunțuri
9,00 Divertisment
10,00 Știri
10,10 Colivia de aur - s.
11,00 O femeie puternică - f. av. Canada
13,00 Știrile amiezii
13,15 Viitorul începe azi - s.
14,00 Esmeralda - s.
15,00 Luz Maria - s.
17,00 Știri
17,25 Divertisment
18,00 Studioul artelor
18,20 Anunțuri
18,30 Știri TVA
19,00 Observator
20,00 Divertisment
21,20 Anunțuri - rel.
21,30 Știri TVA - rel.
22,00 Observator
22,30 Marius Tucă Show
În continuare, program identic cu cel al Antenei 1

TV INTERSAT
8,55 Deschiderea programului
9,00 Intersat Music
9,30 Coyote - film
11,00 Știrile Intersat
11,30 Astronomii - film
12,30 Les Patterson salvează lumea - film
14,00 Intersat Sport Show
15,00 Aventuri americane
15,30 Safari
16,00 Departe de casă - film
17,30 Desene animate
18,00 Săptămâna sportivă arădeană
18,30 Lumea adâncurilor
18,45 Știrile Intersat
19,20 Dulce ispită - s.
20,05 Mistere, farmece și miracole
20,30 Dana Lasc și invitații săi - în direct
22,00 Transformările - film
23,30 Știrile Intersat
0,00 Erotica
0,45 Închiderea programului

HBO
10,00 Umbra și întunericul - acțiune, SUA, 1996
11,15 Pe urmele criminalului - thriller, SUA, 1995
13,15 Suspecții - thriller, SUA, 1999
14,45 Un alt început - dramă, SUA, 1996
16,45 Al șaselea jucător - comedie, SUA, 1997
18,30 Răscumpărarea - thriller, SUA, 1996
20,30 Guvernanta - dramă, SUA, 1998
22,30 Totul despre sex - s.
23,00 La pândă - acțiune, SUA, 1993
0,45 Afacerea Pandora - acțiune, SUA, 1997

ATOMIC TV
7,00 Selector
10,00 Reactor
10,30 Hai Hui - rel.
11,00 Atomix cu Oana - rel.
14,00 Interactiv
15,55 Reactor
16,00 Romanian Top 100 - rel.
18,00 Selector
19,00 Atomix cu Ina
21,55 Reactor
22,00 South Park - d. a.
22,30 File de poveste - rel.
23,00 Aria 52
0,00 Insomnia

RADIO ARAD & RADIO CONTACT (65,95 MHz FM)
5,00 - 8,00 BUNĂ DIMINEAȚA! - program Radio Contact
8,00 - 11,00 BUNĂ DIMINEAȚA, ARAD! - cu Codruța Belean și Marcel Haica - Știri (8,30; 9,30; 10,30). Informații locale; Dedicații muzicale (9,30 - 10,30); Muzică românească (10,30 - 11,00)
11,00 - 19,00 CONTACT FM - program Radio Contact
19,00 - 22,00 BUNĂ SEARA, ARAD! - Vest Top 65,95, cu Radu Mustafa (19,00 - 21,00); Viața spirituală (21,00 - 22,00)
22,00 - 1,00 RADIO CONTACT - Bilet de concert; Rock Block; România - Bosnia, via satelit

RADIO PRO FM (92,1 MHz)
2,00 - 5,00 MUZICĂ; 5,00 - 6,00 Buletin de știri la fiecare sfert de oră; **6,00 - 7,00 RONDUL DE DIMINEAȚĂ** - INFO PRO cu Dan Apostol și Laura Călăceanu; **7,00 - 10,00 PRO FM PÂNĂ LA ZECE** - cu Flavius Eșnican; **10,00 - 13,00 MIHAI CU NOI** - cu Mihai Dobrovolschi; **13,00 - 14,00 13-14 CU ANDREI** - cu Andrei Gheorghe; **14,00 - 17,00 ORAȘUL SUB LUPĂ** - cu Cătălin Lăpușcă; **17,00 - 19,00 STAR STATION MIX** - cu Mihai Gurei; **19,00 - 21,00 ASCULTĂ-ȚI MUZICA!** - cu Călin Gheorghe; **21,00 - 22,00 SPORT SHOW** - cu Ovidiu Ioanițoaia; **22,00 - 24,00 RONDUL DE NOAPTE** - cu Răzvan Exarhu

RADIO TIMIȘOARA
6,00 Ceasurile dimineții; 8,00 Muzică populară cu dedicații; 9,00 Civica; 10,00 Radio circuit; 11,00 Radio cocktail; 12,00 Întâlnire cu muzele; 13,00-15,00 Emisiune în lb. germană, lb. maghiară, lb. sârbă; 16,00 Actualitatea, în 60 de minute; 17,00 Gramofon; 18,00 Apel la demnitate; 19,00 Radiojurnal; 19,15 Conexiuni rock; 20,05 Călătorie în lumea poveștilor; 20,15 Cânt din suflet ; 21,00 Curier de seară

RADIO SEBIȘ
6,00 - 8,00 Detașamentul de trezire
8,00 - 9,00 Cântă-mi lăutare
9,00 - 10,00 Alo, tu alegi!
10,00 - 12,00 Cafeaua de zece
12,00 - 13,00 La porțile dorului
13,00 - 14,00 FM-ul de prânz
14,00 - 15,00 Poesis
15,00 - 16,00 Astăzi te sărbătorim
16,00 - 18,00 După patru
18,00 - 19,00 Telefonul cu butoane
19,00 - 20,00 La mulți ani! - dedicații muzicale
20,00 - 22,30 Pas montan
20,30 - 21,00 Secretele vieții
21,00 - 23,00 Fotbal Club 21 - talk-show
23,00 - 24,00 Ascultă și tu!
0,00 - 2,00 92,1 Insomnii
2,00 - 6,00 Nocturna muzicală

Conferința Națională a PDSR a decis:

ION ILIESCU, REALES, VA CANDIDA LA PREȘEDINȚIA ROMÂNIEI

☛ (Urmare din pagina 1)

Raportul Politic al Consiliului Național, intitulat „Pentru scoaterea României din criză, relansarea economică și socială a țării" a fost prezentat de către președintele **Ion Iliescu**. Specificând că **„PDSR a evoluat odată cu societatea"**, fiind la ora actuală **„un partid social-democrat modern, de tip european"**, domnia-sa a reafirmat „opțiunea fermă pentru integrarea României în instituțiile europene și euro-atlantice", aceasta urmând să fie accelerată în cazul revenirii PDSR la guvernare.

În condițiile crizei accentuate pe toate planurile prin care trece România **„Principala opțiune strategică a PDSR pentru guvernare o reprezintă revenirea la creșterea economică"**. În acest sens, au fost evidențiate prioritățile: stoparea declinului economic; oprirea procesului de dezindustrializare; redresarea agriculturii; stimularea muncii și capitalului autohton; redefinirea politicilor sociale; redefinirea priorităților financiar-bugetare în sprijinul învățământului, sănătății, cercetării, culturii.

„România nu se poate salva decât prin dezvoltare economică, unitate și conciliere națională, demnitate și respect necondiționat pentru interesele naționale", a spus Adrian Năstase, prezentând „Oferta politică a PDSR". PDSR-ul și-a stabilit obiectivele și prioritățile programelor de dezvoltare economică „într-o concepție dictată de criterii de competență și alocare eficientă a resurselor de care va dispune țara".

Au mai fost prezentate rapoartele Colegiului Central de Arbitraj și Comisiei de Control Financiar precum și propunerile de modificare și completare ale Statutului, respectiv Programului Politic, pe marginea acestor documente purtându-se discuțiile.

Cum PDSR-ul se află într-o ascensiune puternică în sondajele de opinie, a funcționat principiul sportiv „echipa învingătoare nu se schimbă". Cel puțin la nivel înalt, așa a fost. Ion Iliescu a fost reales cu un zdrobitor procentaj, iar Adrian Năstase nu a avut nici o problemă în a-și păstra fotoliul de prim-vicepreședinte. Hildegard Puwak, Rodica Stănoiu, Sorin Oprescu, Dan Ioan Popescu și Ioan Mircea Pașcu au primit în „sectorul vicepreședinți" un nou coleg, Nicolae Văcăroiu, care, se pare, că se bucură de o mare creștere de imagine.

Noul Consiliu Național este alcătuit din 617 membri, număr negociat pe parcursul a trei zile, din teritoriu avansându-se suma de 874, cuprinzând 127 de membri de drept.

În încheiere, să mai spunem că Ion Iliescu a fost ales ca viitor candidat la Președinția României în unanimitate.

BRAMBUREALA PUTERII

– D-le Ion Cristoiu, numai ce s-a încheiat Conferința Națională a PDSR-ului ...

– Am participat la lucrările pedeseriștilor și am constatat câteva elemente extrem de importante. În primul rând, PDSR-ul a intrat oficial în campania electorală. De ce? Deoarece cuplul Iliescu-Năstase (care se dovedește pe zi ce trece un cuplu redutabil) au forțat partidul să îmbrace hainele electorale, tocmai pentru a evita unele manifestări păguboase care s-ar putea produce cu un an înaintea alegerilor. Fiind „în priză", partidul e mult mai ușor de controlat. S-a prezentat oferta electorală a partidului, discursurile lui Ion Iliescu și Adrian Năstase au căutat să îndepărteze acuzele de neo-comunism și, nu în ultimul rând, PDSR-ul este primul partid românesc care anunță oficial candidatul pentru președinție: Ion Iliescu ...

– De ce?

– Deoarece într-un an de zile se pot contracara acțiunile subversive, gen „al treilea mandat". Este o mișcare politică extrem de inteligentă. Pe de altă parte, cele mai ample aplauze au fost în legătură cu demnitatea națională și cu evitarea căciulirilor diplomatice. PDSR-iștii au conștientizat faptul că românii sunt orgolioși - ca orice altă națiune - și, chiar și PCR-ul a trebuit să țină cont de acest aspect.

– D-le Cristoiu, tocmai mă întorc de la Moneasa, unde a avut loc prima întâlnire a românilor din Ungaria pe pământ românesc. Ei bine, nici o oficialitate guvernamentală română n-a fost prezentă, deși au fost invitați...

– Este o nouă dovadă a bramburelii ce caracterizează actuala putere. De fapt, cea mai bună dovadă s-a petrecut tocmai săptămâna trecută la Arad: nu este posibil ca un prim-ministru, după ce stabilește o înțelegere cu omologul său maghiar, să se comporte ca un elev de clasa I, care se scuză că-i bolnav și se ascunde... Fie recunoștea că a greșit, fie mergea până la capăt. Așa, Victor Orban și David Ibolya au venit la Arad fără să fie însoțiți, profitând la scor de incapacitatea diplomației românești. Ei, maghiarii, au demonstrat că Transilvania este a lor, iar dâmbovițenii noștri s-au pitit pe unde au putut. Nu este posibil !

– Nu se știe, deoarece tocmai am citit noul manual de istorie ...

– L-am citit și eu din scoarță în scoarță. Ei bine, o spun cu toată responsabilitatea că este un manual hortyst.

– Cum așa?

– Simplu! Am găsit în el toate tezele iredentismului maghiar. Spre exemplu, Adunarea Națională de la 1 Decembrie 1918 este prezentată ca o adunare propagandistică, ce nu a reprezentat plenar dorințele românilor. Nu poporul a dorit Unirea, ci marile puteri au dorit desființarea Imperiului Austro-Ungar. Acestea sunt și tezele Budapestei ...

– Cine se face vinovat de acest manual?

– Nu autorii lui, ci cei care l-au aprobat. Și noi doi puteam să scoatem un manual de fizică, prin care să arătăm că Pământu-i o plăcintă. Nu ne oprea nimeni ... Numai că apare un alt aspect: toate cele cinci manuale alternative ar trebui retrase ...

– Toate?

– Toate! Vlad Nistor, înainte de a pleca la Cotroceni, ca șef de Protocol, a impus un mod de abordare pentru perioada de după 1989: este negată Revoluția, este negat totul până în 1996, iar Emil Constantinescu este prezentat mare și lat peste tot. Nu este cumva propagandă electorală grosolănia la adresa elevilor de clasa a XII-a?

– O ultimă întrebare: se pare că PD-ul este părăsit pe capete ...

– PD-ul riscă să nu mai intre nici în Parlament, deoarece a preferat să joace la două capete. N-ar fi nici o problemă, numai că electoratul român s-a deșteptat și nu mai înghite astfel de tertipuri.

DORU SINACI

La Conferința Județeană PUNR

IOAN MOȘ A FOST REALES ÎN FRUNTEA PARTIDULUI

Sâmbătă, 9 octombrie a.c., la sala mică a Casei Sindicatelor s-a desfășurat Conferința Județeană a PUNR Arad. La lucrările conferinței, conducerea centrală a partidului a fost reprezentată de către deputații Vasile Miclăuș, din Cluj (totodată și vicepreședintele acestei formațiuni politice) și Miron Chițișan, din Sălaj. Ca invitați, au participat reprezentanții următoarelor partide: PDSR, PS, UFD, PUR, ApR, PP. Alături de reprezentanții Despărțământului „ASTRA" și Vatra Românească, invitații au transmis un cuvânt de salut.

În fața a peste optzeci de delegați din județ, președintele Ioan Moș a prezentat raportul privind activitatea PUNR Arad de la precedenta Conferință Județeană și până în prezent. Mulți dintre delegații care s-au înscris la cuvânt au apreciat conținutul raportului; dar l-au considerat ca fiind „cam subțire". Aceasta, deoarece vorbitorii și-au exprimat nemulțumirea asupra faptului că PUNR-ul a scăzut în ultimul timp în sondajele de opinie.

Tiberiu Danciu, președinte de subfilială, a criticat faptul că **„există consilieri locali, ajunși acolo pe listele partidului, care uită să-și plătească cotizația"**. În consecință, Conferința Județeană a stabilit ca membrii de partid care ocupă funcții publice și sunt remunerați în acest sens, să plătească, lunar, o sumă mai consistentă (donație).

Olimpia Mărușter a ridicat poblema colaborării PUNR cu celelalte formațiuni politice, în sensul câștigării viitoarelor alegeri.

Ion Bolog a arătat că „PUNR este mai necesar ca **oricând pentru viața politică românească"**, făcând referire directă atât la înrăutățirea fără precedent a nivelului de trai, cât și la cedările pe care actualii guvernanți le fac în fața UDMR-ului (Universitatea, monumentul etc.).

Cornel Bobancu s-a referit la mesajul pe care trebuie să-l transmită PUNR: **„Nu un mesaj antimaghiar, ci un mesaj pro-român, înainte de a fi european."**

„PUNR STÂNJENEȘTE ANUMITE INTERESE"

Deputatul Vasile Miclăuș a punctat câteva idei exterm de interesante. Astfel, vicepreședintele PUNR ne-a declarat că **„dacă suntem atât de neînsemnați, de ce se ocupă atâta lume de noi? Evident, PUNR-ul stânjenește anumite interese interne și externe, care n-au nimic de-a face cu România. Dimpotrivă..."**.

Referitor la apropiatele alegeri locale, deputatul Miclăuș a subliniat necesitatea întocmirii din timp a listelor electorale **„care să cuprindă oameni valoroși și nepătați."**

După ce i-a liniștit pe cei câțiva peuneriști locali **„care încă mai plâng după Funar"**, Vasile Miclăuș a prezentat stadiul negocierilor cu PNR. Așa am aflat că **„încă de la primele contacte, cei din PNR ne-au cerut să renunțăm la siglă și la numele partidului. N-am acceptat acest lucru... Cred că cei din PNR erau cât se poate de interesați de structura noastră teritorială, structură care lor le lipsește aproape cu desăvârșire. Nu ne lăsăm absorbiți de către nimeni."**

Deputatul Miron Chițișan (care are soție din Pleșcuța), a declarat că: **„după socotelile noastre, PUNR va obține un procent electoral de 7%. Numai că, cei care plătesc astăzi sondajele de opinie au tot interesul să ne lase de-o parte."** În continuare, deputatul Chițișan a criticat dur actuala guvernare, **„care a aruncat țara în haos. Au scos oamenii de valoare de la conducere și au pus - cu acel nenorocit de algoritm - oameni nechemați și coruptibili."**

ÎNTINERIREA STAFF-ULUI PUNR

În finalul lucrărilor Conferinței Județene s-a trecut la alegerea noii conduceri. Legat de acest aspect, remarcăm faptul că deși **Ioan Moș** a fost reales în unanimitate pentru încă un mandat de președinte al PUNR Arad, staff-ul partidului a fost întinerit într-o proporție destul de mare. În funcția de secretar-executiv a fost ales fostul deputat **Emil Roman**, iar ca vicepreșediniți Gheorghe Zgărdău, Ioan Popa, Tiberiu Danciu, Ion Bolog și Mircea Florea.

DORU SINACI

În acest week-end

ROMÂNII DIN UNGARIA S-AU ÎNTÂLNIT LA MONEASA

La sfârșitul acestei săptămâni, repezentanții românilor din Ungaria au participat la o instruire în județul nostru, la Moneasa. Fiind prima întâlnire de acest gen pe care românii din Ungaria o fac în România, oficialitățile arădene au fost reprezentate la cel mai înalt nivel: prefectul Gheorghe Neamțiu, subprefectul Levente Bognar, vicepreședintele CJA Achim Alexa etc.

Românii din Ungaria (21 în total) au fost coordonați de Traian Kreszta, președintele Autoguvernărilor și de György Argyleán (Gheorghe Ardelean pe românește), fostul deputat român din Parlamentul de la Budapesta.

EFECTUL 13 GENERALI

Deși vicepreședintele Achim Alexa și Heveși József, responsabilul cu minoritățile din județul Bekes, s-au ocupat în detaliu de toată organizarea și de toate invitațiile, de **la București și de la Budapesta n-a venit nici o oficialitate.** De ce? Deoarece relațiile româno-maghiare s-au prăbușit de-a dreptul după ceea ce s-a întâmplat săptămâna trecută la Arad, cu ocazia zilei de 6 octombrie. Totuși, dacă partea maghiară poate să lipsească de la o manifestare o românilor din Ungaria, nu același lucru îl putem spune despre guvernanții de la București, **cu atât mai mult cu cât este pentru prima dată când românii din Ungaria calcă în mod organizat pe pământul țării - mamă.** Nici un titular de portofoliul n-a venit să-i întrebe cum se descurcă, de ce vorbesc ungurește între ei, dacă se simt opresați sau dacă au nevoie de sprijin. Este o probă cât se poate de clară de infantilism diplomatic... Așa se face că românii din Ungaria au încăput pe mâna subprefectului Levente Bognar și a inspectorului șef-adjunct Matekovits, care i-au „învățat" cât se poate de bine despre cum se pronunță corect „pe românește".

Noroc cu inimosul Ioan Mariș de la Vatra Românească, care - deși neinvitat - a venit la Monesa și i-a condus la muzeul din Buteni, la parcul dendrologic de la Gurahonț, oprindu-i și pe la statuia lui Buteanu...

Noroc cu muzeograful Mircea Barbu, care le-a prezentat câte ceva din istoria Aradului, sau cu metodistul Viorel Nistor, care le-a oferit un program artistic atât de participativ, încât toți s-au simțit, o seară, români... Noroc și cu vicepreședintele Achim Alexa, care i-a îndemnat **„să îndrăznească să vorbească românește. Și aici, și la ei acasă."**

În rest, o admirabilă lecție de diplomație populară românească, o lecție care este o palmă strașnică peste obrazul actualilor guvernanți.

DORU SINACI

TINERII ȚĂRĂNIȘTI ȘI-AU (RE)ALES CONDUCĂTORII

Ieri, începând cu ora 11,00, s-a desfășurat Conferința Județeană a OT-PNȚCD. Au participat 54 de delegați de la organizațiile din județ, o parte a „staff"-ului județean de „seniori" plus invitați de la organizațiile de tineret ale PSDR, PS, PNL, și ApR. Delegat din partea Biroului Național OT-PNȚCD a fost deputatul Radu Ghidău, iar din partea organizației „mari" președintele Mihai Calimente. După salutul invitaților și citirea Raportului de activitate de către președinta OT-PNȚCD, Adela Cristea, s-a trecut direct la vot. Adela Cristea a fost realeasă cu 50 de voturi „pentru" și trei „contra". A fost ales Biroul Județean format din șase persoane, Cosmin Galu fiind ales vicepreședinte, iar Silvia Mârnea - secretar.

T. S.

CORTINA DE FINAL, LA A V-A EDIȚIE A FESTIVALULUI DE TEATRU CLASIC ARAD '99

Opt seri la rând, peste 450 de arădeni au umplut, zilnic, sala Teatrului de Stat la spectacolele alese pentru cea de a V-a ediție a festivalului de teatru clasic.

***

Aseară, Teatrul Maghiar Timișoara ne-a adus pe scenă, într-un spectacol de aproape patru ore, un „Hamlet francez" - „Lorenzaccio" de Alfred de Musset, pus în scenă de marele regizor român Victor Ioan Frunză.

***

Ieri, înainte de amiază, la „Salonul roșu" al Teatrului de Stat a avut loc colocviul despre teatru, la care au participat critici dramatici, actori, regizori, ziariști.

***

Asupra celui mai important eveniment cultural al anului - Festivalul de teatru clasic - vom reveni.

Foto: **ONORIU FELEA**

„UN SPECTACOL EXTRAORDINAR"

Spectacolul cu piesa „Moartea unui comis voiajor", pus în scenă de Teatrul de Stat din Arad a fost foarte apreciat de public, fiind aplaudat minute în șir. Imediat după încheierea spectacolului, am cerut părerea câtorva spectatori...

Eliza Marcoi (22 ani, studentă): „Spectacolul teatrului arădean a fost extraordinar. Rigurozitatea actorilor și decorul au fost punctele forte ale spectacolului..."

Tiberiu Crișan (26 ani, economist): „Mi-a plăcut spectacolul. Cred că a fost unul dintre cele mai reușite din acest festival. Nu le-am văzut pe toate, dar mă bucur că nu l-am scăpat pe acesta..."

Emil Șimăndan (scriitor): „În opinia mea a fost cel mai bun spectacol teatral din tot festivalul. Actorii arădeni au demonstrat încă o dată, dacă mai era nevoie, că au o valoare de necontestat"

Oana Dobromir (36 ani): „A fost un spectacol foarte bine pus în scenă de către regizorul Horia Popescu, iar actorii au jucat perfect..." Angela Danc (19 ani): „Eu am mai văzut acest spectacol dar nu regret că am venit a doua oară. Actorii arădeni și-au meritat aplauzele pe deplin. Mi-a plăcut Aurora Simionică, Ioan Peter și Ioan Costea dar și ceilalți..."

OLIMPIU BULZAN

La pas, prin cartierele Aradului

GRĂDIȘTE - CARTIER DE LUX CU ASPECT DE COMUNĂ

Canalizarea, o problemă existențială

Odată ce ai trecut podul peste liniile ferate ce duc în Stația CFR, te afli în cartierul **Grădiște**. Despre Grădiște lumea spune că e unul dintre cele mai liniștite cartiere. Și nimic nu vine să contrazică acest lucru. Nu degeaba au fost „nășite" aici cartiere rezidențiale, cu viluțe cochete costând câteva sute de mii de mărci. Doar cele câteva blocuri de locuințe construite în perioada comunistă compromit imaginea cartierului ca fiind unul pentru case, vile și... magazine cu piese auto. Spunem asta deoarece pe strada principală a cartierului Grădiște au apărut zeci de societăți care comercializează piese auto, vopsele pentru mașini sau au deschis spălătorii la minut. Sărăcia cartierului Grădiște constă în lipsa unor societăți care să aducă locuitorilor acestui cartier un minim de confort. De exemplu, în Grădiște n-am găsit nici un telefon public care să funcționeze. În ce privește piața agroalimentară, aceasta este situată lângă biserica ortodoxă într-un spațiu inadecvat pentru o piață. Pe mese, pe asfalt sau pur și simplu din mașină, produsele sunt comercializate sfidând orice regulă de protecție a consumatorilor. Câteva gherete deschise în regim non-stop adună amicii lui Bachus indiferent că este zi sau noapte.

Deși am căutat mai bine de un ceas, n-am găsit în Grădiște nici un dispensar medical care să ofere locuitorilor acestui cartier consultații medicale. Cât despre puncte farmaceutice, ia-le de unde nu-s... O locuitoare a acestui cartier, d-na **Elena Voicu**, ne spune: **„Este un cartier liniștit, dar piața este foarte scumpă. Ca să mă duc la piață în oraș ar trebui să mai cheltui bani și pe tramvai. Pe lângă faptul că e scumpă, piața arată așa cum o vedeți. În apropiere stau „tolănite" containere de gunoi pline cu vârf. Acestea emană un damf demn de... făcut piața. Nu sunt mulțumită nici de alimentarele din cartier. Practică prețuri ridicate pentru că sunt puține și își pot permite să ceară cât vor pe produsele pe care le comercializează."** Oamenii se mai plâng și de lipsa canalizării, multe grădini devenind adevărate piscine atunci când ploile cad mai mult de trei zile.

Cât despre atmosfera din cartierul Grădiște, aceasta se compară cu a unei comune. În zilele călduroase de weekend, localnicii stau „la uliță", cum le place să spună, discută între ei sau pur și simplu privesc autovehiculele care trec înspre și dinspre intrarea în oraș.

SORIN GHILEA
Foto: **ONORIU FELEA**

„MĂ SIMT ATÂT DE BINE LA ARAD ÎNCÂT MI-AM FĂCUT SOȚIA GELOASĂ"

• Dialog cu ACHILLE ROSELLETTI, director și regizor al TEATRO DEI RIUNITI, Umbertide, Italia

– Ce repede trece timpul, domnule Achille! La ediția anterioară a Festivalului de teatru clasic îmi mărturiseați impresiile despre un oraș văzut atunci pentru prima oară.

– Era după „Chira Chiralina", un spectacol deosebit al Cătălinei Buzoianu. M-am întors cu multă bucurie la Arad. M-am împrietenit cu domnii Ovidiu Cornea și Victor Parhon și îi stimez mult. De fapt, eu am o ocazie extraordinară de a vedea într-o săptămână adunate laolaltă spectacole de bună calitate. Altminteri, mi-ar fi necesare două luni spre a urmări fenomenul teatral românesc.

– Nu exagerăm, deci, dacă numim, pentru o săptămână, Aradul drept capitală a teatrului.

– Fără îndoială, este un centru al teatrului clasic pe care îl poți urmări în substanță, prin propuneri regizorale diferite, prin inovații mai mult sau mai puțin susținute de text. Mi-a plăcut ritmul, temperamentul „Purice-lui" lui Feydeau dar spectacolul **Iluzia comică** în regia lui Alexandru Darie poate fi considerat antologic. O meditație profundă cu privire la teatru în teatru. O meditație asupra sacrificiului de sine a actorului.

– Ce reprezintă pentru d-voastră, ca om de teatru italian, comedia del' arte?

– O pagină strălucită de istoria teatrului universal în care grotescul se întâlnește cu simplitatea, iar dulcele stil clasic cu modernitatea. Este dificil a reprezenta pe scenă comedia del' arte.

– Cum apreciați spectacolul Teatrului Național din Craiova cu „Slugă la doi stăpâni" de Carlo Goldoni?

– Am fost întrebat de mai multe ori, după spectacol, dacă este posibil ceea ce s-a făcut pe scenă. Și am răspuns: dacă s-a făcut, este posibil. O încercare regizorală la care voi mai reflecta, în continuare.

– V-am surprins plimbându-vă agale pe străzile orașului.

– Mă simt foarte bine. Peisajul este divers. Orașul este frumos. Primăria, Prefectura, Palatul Cultural sunt admirabile. Mă simt tare liniștit. Mi-am făcut chiar soția geloasă. Când o sun la telefon, îmi spune: „Întoarce-te repede!" I se pare nefiresc să mă simt atât de bine!

– Poate la ediția viitoare va fi prezentă și distinsa d-voastră soție.

– Este posibil. Dar până atunci, Teatrul din Arad va fi, probabil, oaspetele teatrului nostru ce va sărbători în aprilie, anul viitor, un deceniu de la inaugurare!

Convorbire consemnată de
LIZICA MIHUȚ

Sănătatea - mai de preț ca orice!

DE LA FUMAT LA... BOLILE CARDIOVASCULARE

În general, când vine vorba despre urmările fumatului, gândul ne îndrepată mai întâi către organele respirației, direct receptoare ale fumului de tutun. Cu alte cuvinte, atenția este în primul rând reținută de frecvența semnificativ crescută a bronșitei cronice, a scleroenfizemului pulmonar sau a cancerului bronhopulmonar, la fumători. Însă de la o vreme se discută tot mai des despre relația dintre fumat și un alt grup important de boli - bolile cardiovasculare.

Până nu demult, în privința influenței tutunului asupra stării inimii existau mai multe controverse și nocivitatea fumatului, în acest plan era chiar contestată. Astăzi, ne aflăm în fața unor rezultate obținute pe baza unor cercetări care par să risipească orice dubiu. O astfel de cercetare de sănătate publică de mare notorietate în lumea științei este așa numitul studiu Framingham întreprins în SUA. Autorii demonstrează că în boala coronariană riscul de îmbolnăvire crește de aproape trei ori la fumătorii între 35 și 44 de ani și de aproape două ori și jumătate între 45 și 54 de ani. Un alt studiu, efectuat pe un lot de 100.000 de bărbați, privind mortalitatea prin boală coronariană, a găsit că riscul de deces prin atac coronarian crește net la fumători și încă mai net la marii fumători. Astfel, între 45 și 54 de ani, mortalitatea prin boală coronariană, este de zece ori mai mare la cei ce fumează 40 de țigări și mai multe pe zi.

Fumatul, asociat cu alți factori de risc, favorizează dezvoltarea aterosclerozei. Este un argument în plus care pledează pentru renunțatul la fumat. Interesant și încurajator fiind efectul pozitiv pe care acesta îl are asupra evoluției procesului aterosclerotic, să mai reținem că beneficiul practic nu depinde de vechimea obiceiului de a fuma. Deci, mai bine mai târziu...

Așadar, fumatul alături de obezitate, hipercolesteromie, hipertensiune, sedentarism, apare ca factor de risc în producerea unor îmbolnăviri ale inimii a căror frecvență pare să țină pasul cu creșterea proporției de obezi, cu agravarea sedentarismului, dar și cu sporirea numărului de țigări consumate de adepții fumatului la toate vârstele și la ambele sexe. Legat de aceasta, dacă până nu demult, dintre clinicieni, mai mult pneumologii și specialiștii în cancer erau cei care trăgeau semnalul de alarmă cu privire la pericolele fumatului, astăzi li se adaugă și cardiologii.

Deviza lor este fermă: „Vreți să vă apărați mai bine de cardiopatia ischiemică, de infarct?... Atunci nu mai fumați!

CORNELIA SCRIBAN
Direcția de Sănătate Publică
Compartimentul de Promovare a Sănătății și Educației pentru Sănătate

LOCURI DE MUNCĂ DISPONIBILE

Agenția județeană de ocupare și formare profesională Arad (A.J.O.F.P.) - str. Gh. Lazăr nr. 20 -, ne-a informat cu privire la situația locurilor de muncă vacante de la data de 11 octombrie 1999:

Agent asigurare 10; Agent comercial 1; Agent imobiliar 4; Agent de vânzări 5; Agenți publicitate 21; Automatist electronist 2; Barman ospătar 1; Brutar 5; Cofetar 3; Confecționer îmbrăcăminte 150; Confecționer încălțăminte 70; Confecționer KETT 15; Consilieri de asigurări 20; Consultant asigurări 10; Consultant financiar 50; Contabil expert 1; Croitori încălțăminte 4; Cusători încălțăminte 60; Director rețea distribuție presă 1; Dulgher 86; Electrician 11; Fierar betonist 3; Frigotehnist 1; Împletitor 40; Inginer automatizări calculatoare 2; Inginer confecții îmbrăcăminte 1; Inginer construcții civile Ind. 1; Inginer electromecanic 1; Inginer mecanic 1; Lăcătuș 11; Lucrător în alimentație publică 3; Mașinist electro-eroziune 5; Muncitor necalificat 12; Preparator paste făinoase 2; Programator 10; Remizieri 20; Secretară 1; Sudor 26; Tălpuitor încălțăminte 12; Tâmplar 1; Tinichigiu auto 2; Tricotoare 10; Vânzătoare 7; Vopsitor auto 1; Zidar 22.

Într-o societate bolnavă

UNII COPII ÎNVAȚĂ LA ȘCOALA... VIEȚII

Dezastrul economic în care ne aflăm și efectele sale în plan social sunt lucruri cunoscute de toată lumea. Pe zi ce trece, tot mai mulți oameni sărăcesc, iar lupta pentru supraviețuire devine din ce în ce mai dură. Pentru o bucată de pâine sau pentru o sumă de bani, unii oameni comit tot felul de agresiuni, violențe, tâlhării și chiar omoruri.

Sunt familii pentru care asemenea „acțiuni" reprezintă un mod de viață. Și atunci, inevitabil ne întrebăm: Ce fel de modele oferă astfel de oameni copiilor lor? Ce se întâmplă cu acești copii? Ce viitor au ei?

Din păcate, mulți urmează exemplul părinților. Încă de la vârste fragede, ei devin infractori. Copiii fură, fie pentru a face bani să-și cumpere mâncare (în caz fericit) sau aurolac, fie pentru a fi acceptați într-un anumit grup, fie pentru a-și demonstra puterea și bărbăția. Astfel de copii reprezintă o adevărată pepinieră pentru delincvența juvenilă.

În momentul de față, infracțiunile comise de minori ating cote alarmante la nivelul țării. Pentru Arad însă, acestea sunt nesemnificative. În acest an, Poliția a înregistrat doar două tâlhării săvârșite de către copii.

MAJORITATEA SUNT NEȘCOLARIZAȚI

Scăpați de sub supravegherea părinților, unii elevi abandonează cursurile, înlocuind școala cu tâlhăria. Se întâmplă însă uneori ca și copiii școlarizați să comită infracțiuni. „În cazul lor, faptele de natură penală sunt accidentale. Ele sunt făcute din teribilism sau dintr-o prostie și nu se mai repetă" - ne-a spus locotenentul Ioan Stana, ofițer specialist pe linie de minori, tineret, prostituție, în cadrul Poliției municipiului.

Majoritatea infractorilor minori o reprezintă copiii neșcolarizați. Din această categorie face parte și Florin Gligor, de 14 ani. La mijlocul lunii trecute, Florin, împreună cu frații săi, Claudiu și Alexandru (având vârste sub 14 ani), au tâlhărit un copil de la care au luat 30.000 de lei și un lănțișor de aur. Acțiunea s-a petrecut în Parcul Copiilor, loc unde victima, împreună cu un coleg, se aflau în trecere. Cei doi se îndreptau înspre cinematograf. Vizionarea filmului a fost însă amânată din cauza incidentului din parc. Din fericire, micii infractori nu s-au putut bucura prea mult de „roadele" acțiunii lor. Aceasta, datorită intervenției unui militar în termen, aflat întâmplător în acel loc, care a împiedicat jefuirea celui de-al doilea copil și l-a prins pe făptaș. Actualmente, Florin Gligor este arestat 30 de zile pentru tâlhărie.

„Autorii faptelor sunt în general, foarte bine cunoscuți de noi datorită altor fapte pe care le-au săvârșit" - a adăugat lt. Ioan Stana.

ȘI REGULAMENTUL ȘCOLAR SANCȚIONEAZĂ

Școala nu reprezintă un mediu suficient de securizant nici pentru elevi, nici pentru cadrele didactice. Și în instituțiile de învățământ se comit mici tâlhării ori acte de violență, însă gravitatea lor are dimensiuni mai reduse, doar, rareori fiind necesară intervenția Poliției.

În orice clasă se poate întâmpla să dispară un stilou sau o cutie cu acuarele. Uneori, se constată chiar și dispariția unor sume de bani, fie de la elevi, fie de la profesori. Hoții sunt, de regulă, colegii de clasă, dar există și cazuri în care persoane străine pătrund în școală și reușesc să comită astfel de fapte.

O întâmplare inedită s-a petrecut cu puțin timp în urmă la o școală din municipiu, unde majoritatea elevilor sunt țigani. Profitând de un moment favorabil „acțiunii", un copil a reușit să fure o sumă de bani de la... învățătoarea sa!

Asemenea fapte petrecute în școală sunt sancționate prin mijloacele stabilite de regulamentul școlar și/sau regulamentul de ordine interioară al instituției. Pedepsele pe care elevii le pot primi se rezumă la plata unor despăgubiri, scăderea notei la purtare și exmatriculare pentru câteva zile, un an sau definitiv (fără dreptul de înscriere în altă unitate de învățământ).

În ceea ce privește confruntările violente dintre copii, atâta timp cât ele nu sunt grave, sunt rezolvate de cadrele didactice. Pentru cei mici, bătăile se încing sub forma unor jocuri, prin care sunt imitate personajele preferate din filme sau desene animate. La cei mari însă, conflictele capătă alte conotații.

În general, astfel de întâmplări nu sunt prea mediatizate pentru a nu face „antireclamă" școlii în care s-au produs. Cu toate acestea, în unele grupuri de elevi se șușotește cum că în urmă cu câteva zile, într-un liceu din municipiu a avut loc o altercație între doi elevi de-a IX-a. Motivul confruntării se pare că a fost o tânără domnișoară simpatizată de ambii „bobocei". Conflictul dintre ei a luat amploare, unul dintre tineri având nevoie - în cele din urmă - de câteva zile de spitalizare.

ATENTATUL CU BOMBA - „O GLUMA"

„Năzbâtiile" elevilor, mai ales ale celor de liceu, parcă nu au limite. Dacă în țară există cazuri în care profesorii au fost bătuți „în numele răzbunării", tinerii arădeni par a fi ceva mai pașnici.

Ne amintim, desigur, de prima sesiune a bacalaureatului din anul școlar precedent, când pe postul local de radio PRO FM a fost rostită o amenințare la adresa unei profesoare care a supravegheat una dintre probele scrise ale examenului. Exigența cadrului didactic i-a deranjat - pare-se pe unii elevi, motiv pentru care „s-a luat atitudine". Din fericire, răzbunarea s-a rezumat doar la o simplă amenințare.

Anul trecut însă, la Liceul „Moise Nicoară", supărarea elevilor pe un profesor s-a concretizat într-un mod inedit, toate cauciucurile mașinii acestuia au fost distruse.

Se pare că filmele au un oarecare rol în viața elevilor, constituindu-se ca adevărate „surse de inspirație" pentru acțiunile lor.

Cu siguranță, așa a fost preluată și moda amenințărilor cu bombe. Elevii consideră că aceasta este o modalitate foarte simplă de a scăpa de anumite ore sau de a amâna un extemporal sau o teză. În fond, e chiar banal! Dai un telefon și... totul se rezolvă. Până la urmă, autorul ajunge chiar să se simtă bine când vede câtă lume a reușit să pună în mișcare. Pentru că atât Poliția cât și Brigada Anti-Tero au obligația de a verifica dacă bomba există cu adevărat.

Ceea ce le scapă de multe ori autorilor de atentate cu bombă sunt urmările faptei lor. Este bine de știut că ei comit o infracțiune și vor fi sancționați penal.

Nu s-a gândit la acest aspect nici Ioan Florea, de 17 ani, elev în anul trei la Grupul Școlar Agricol din Șicula. În urmă cu aproximativ o lună, el anunțase că a fost pusă o bombă în liceul din Ineu. După trei săptămâni de investigații, procurorii arădeni l-au identificat pe autorul falsului anunț. Ioan Florea a declarat, inocent, că a vrut să facă o glumă.

* * *

Chiar dacă fenomenul infracțional nu are o frecvență prea ridicată în rândul minorilor arădeni, el este, din păcate, o realitate. Realitate care ar trebui totuși să dea cuiva de gândit. Poate familiei, poate școlii, poate chiar unor factori de decizie...

DIANA DUȚU

Foto: ONORIU FELEA

ACTIVITATEA SANITAR-VETERINARĂ DE LA SATE - ÎNTRE CEAȚĂ ȘI ÎNGHEȚ!

Pe medicul veterinar Simon Monea l-am găsit la Primăria Cermei. Înaintase tarifele de prețuri pentru tehnicienii veterinari ai comunei, acum subordonați și angajați ai primăriei. Consiliul Local urmează să voteze prețurile.

Sarcinile proprii ale medicului veterinar, sublinia interlocutorul, urmăresc prevenirea epizotiilor prin vaccinări și tratamentele curente caznistice.

Dar care este situația actuală a dispensarului l-am întrebat pe medic.

În 13 septembrie s-a ținut licitația pentru concesionarea dispensarului, veterinar. Deși a câștigat licitația, medicul Monea nu este prea încântat de starea clădirii, vechimea de peste 30 de ani a inventarului medical și de laborator, slaba dotare a sălii de operație. Dar cele mai mari nemulțumiri, ale medicului veterinar de la sat, se leagă de salarizarea sa și a tehnicienilor veterinari. Cât de la buget și cât de la locuitori? Cât de la primărie? Care e venitul propriu?

Și multe alte nebuloase, încât pe bună dreptate veterinarii se întreabă: Când va exista o legislație clară a activității sanitar-veterinare rurale?

IOAN NAGY

CABINET STOMATOLOGIC NEFOLOSIT DE 10 ANI

Cu siguranță, fiecare om a fost cel puțin o dată în viață la dentist. Chiar dacă nu le place, copiii sunt nevoiți să treacă și ei pragul cabinetelor stomatologice. De cele mai multe ori, ei sunt însoțiți de părinți, aceștia suportând cheltuielile pentru „intervenție" și eventual tratament.

Și cum la buzunarul omului de rând se simte orice sumă de bani, fie ea cât de mică, adulții ajung să-și ia la întrebări copiii: „Dar la voi la școală nu există un stomatolog?" Evident că prezența lui ar rezolva atât problema banilor cât și a timpului pe care părinții trebuie să și-l facă pentru a-și duce copiii la cabinet.

Din păcate, în municipiul Arad, doar cinci medici stomatologi mai lucrează în școli. Așa spun statisticile Direcției Județene de Sănătate Publică. Doar liceele „Moise Nicoară", „Vasile Goldiș" și German, precum și Școlile Generale 1 și 5 au doctor specialist. În realitate însă, lucrurile stau puțin altfel...

La Școala Generală Nr. 5, de exemplu, de zece ani de zile nu s-a văzut picior de stomatolog. Cu toate acestea, cabinetul medical este dotat cu un scaun stomatologic și aparatura aferentă. „Nu este aparatură performantă, dar fără nici o investiție, poate fi folosită măcar pentru o plombă." Din păcate ne-a spus asistenta medicală din școală nu are cine să folosească această aparatură.Durerile de dinți ale copiilor nu au decât să se calmeze cu o simplă privire aruncată scaunului stomatologic.

Direcția de Sănătate Publică spune că postul de medic stomatolog de la Școala Generală Nr. 5 a fost scos la concurs și ocupat acum doi ani de zile. Dar „din cauză" că anumite piese din dotarea cabinetului nu erau funcționale", doctorița titularizată la Generală 5 s-a transferat în Complexul Stomatologic din cartierul A. Vlaicu. Momentan, ea se află în concediu pe o perioadă de doi ani, pentru îngrijirea copilului.

Până când apele se vor limpezi, peste 2000 de copii de la Școlile Generale Nr. 5 și 4 (aflate în grija aceluiași medic) îndrăznesc să spere, în continuare, că poate, odată, problemele lor dentare, vor fi rezolvate în școală.

DIANA DUȚU

RADU VASILE A MAI SEMNAT O ORDONANȚĂ CU HANDICAP

● Guvernul amenință cu justiția

În această vară, Guvernul, pus pe fapte mari, a mai luat o măsură, prin care a dorit să demonstreze că vrea cu orice preț să scoată țara din marasmul economic în care se zbate. Și atunci guvernanții s-au gândit să mai reducă din gradul de „lux" în care „se desfată" minorii cu handicap. În toiul verii, primul ministru Radu Vasile, în colaborare cu o pleiadă de subordonați, în frunte cu colectorul de impozite, Decebal Traian Remeș au conceput un nou surogat de lege. Iluștrii domni din fruntea țării au emis Ordonanța 102, cu aplicabilitate de la 1 iulie. Prin acest act normativ cei mai abilitați miniștri în această problemă au anulat gratuitățile copiilor cu handicap pentru abonamentele telefonice, TV și la transportul în comun și pe CFR. Mai exact, Secretariatul se Stat pentru Handicapați a trecut la eliminarea facilităților menționate, pe motiv că nu există o bază legală de acordare a acestor „avantaje." Guvernul se scuză elegant: în textul Ordonanței elaborate în august' 98, referitoare la persoanele cu handicap, nu apare paragraful „gratuități".

Ordonanța cu pricina a ajuns la Inspectoratul de Stat Teritorial pentru Persoanele cu Handicap al Județului Arad doar în 6 iulie. Funcționarii instituției au eliberat părinților copiilor cu handicap, 67 de abonamente pentru transport public.. 172 de minori cu handicap de gradul I și II, ar fi avut dreptul la aceste facilități. În teribila Ordonanță se stipulează că „în luna august însoțitorii copiilor handicapați sunt obligați să returneze contravaloarea abonamentelor de transport (76.000 de lei/persoană) pe luna iulie, „în caz contrar aceștia vor fi acționați în instanță." În sfârșit, autoritățile dau de înțeles că intenționează să combată evaziunea fiscală. Și încep cu minorii handicapați. „Am primit Ordonanța și suntem obligați s-o punem în aplicare" ne-a spus Tatiana Mechenici, inspector șef în cadrul ISTPH-Arad. Și cu ce drepturi au mai rămas copiii handicapați după apariția nedorită a acestei Ordonanțe? Una dintre facilitățile acordate minorilor cu deficiențe fizice este consemnată în Constiuție și constituie un drept acordat tuturor cetățenilor: dreptul la învățătură, articolul 32. Pentru acești tineri loviți de soartă, guvernanții au găsit o formulare care să dea impresia că un drept constituțional general este o facilitate: „acces liber și egal în orice instituție de învățământ obișnuit." Cu specificația că „se acordă pregătire școlară la domiciliu copiilor cu handicap nedeplasabil." Acești copii nefericiți rămân cu alocația de stat majorată 100% (130 mii/lună) iar cei aflați în plasament familial beneficiază de alocație de întreținere. În continuare atât tinerii handicapați cât și copiii (preșcolari, elevi, studenți), ai căror părinți au deficiențe neurofizice se pot odihni odată pe an, în mod gratuit, în tabere. Vicepreședintele Asociației Handicapaților Neuromotor din România - filiala Arad, **Ecaterina Jäger**, ne-a declarat: „Această Ordonanță reduce drepturile persoanelor cu handicap atât pentru copii cât și pentru adulți. Actul trebuie anulat urgent. Această Ordonanță nu redă o definire clară a persoanelor cu handicap.".

Adulții cu handicap primesc lunar o indemnizație „consistentă" de 195.200 de lei. „Cu acești bani poate trăi cineva în ziua de azi?" întreabă Ecaterina Jäger.

La această întrebare sunt îndreptățiți să răspundă cei care dețin frâiele Puterii. Pentru că noi- atât cei normali cât și cei cu deficiențe fizice - ne-am însușit faptul că, mai ales, din '96 încoace, sărăcia a devenit un fenomen național.

Din mai multe surse am aflat că pentru întreținerea unui parlamentar se alocă anual o sumă de peste 1,3 miliarde de lei. Bani suficienți pentru supraviețuirea unui număr de 1000 de copii neinstituționalizați. Iar președintele Emil Constantinescu, prin intermediul purtătorului său de cuvânt, se laudă că a cheltuit „doar" câteva sute de mii de dolari prin vizitele sale de lucru în SUA și Franța. Președinția ar fi obligată să contribuie măcar logistic la îmbunătățirea vieții persoanelor cu deficiențe neuromotorii. Pentru că Ordonanța 102 s-a dovedit a fi un act normativ handicapat. Asta e cică, doar treaba Guvernului.

FLAVIUS NĂSTĂSACHE

Fondul Național de Investiții

Valoarea la zi a UF: 568.900 lei

Creșterea față de 1 ianuarie 1999: 159,30 %

Creșterea față de săptămâna precedentă: 1,90%

Activ net: 1.941.523.715.200 lei

Numărul de UF în circulație: 3.412.768

Depuneri la Agențiile FNI-FNA din incinta Casei de Cultură a Sindicatelor Arad, str. Lacului nr. 8 bis, tel. 270237.

FNI FONDUL NAȚIONAL DE INVESTIȚII

FNA FONDUL NAȚIONAL DE ACUMULARE

Data lansării: 3 februarie 1999

Valoarea la zi a Unității de Fond: 19.850 lei

Numărul de UF în circulație: 4.279.031

Activ net: 84.938.765.350 lei

Creșterea față de săptămâna precedentă: 1,48%

Creșterea față de 03.02.1999: 98,50 %.

Depuneri la Agențiile FNI-FNA din incinta Casei de Cultură a Sindicatelor Arad, str. Lacului nr. 8 bis, tel. 270237.

FONDUL NAȚIONAL DE ACUMULARE

(974030)

ADEVĂRUL SPORTIV

UTA ȘI DEBUTANȚII EI

A fost, mai întâi, Alin Drăgan. Apoi, s-a „înfipt" portarul Huțan. Primul, a și marcat în etapa trecută. Iată că, de această dată, la Alba-Iulia, Lorenzo Rubinacci a trimis în teren trei jucători tineri, toți debutanți la UTA, în Divizia „B".

Cu mult tupeu, Kent, Mărginean și Drida, căci despre ei este vorba, au jucat de parcă nu erau la primul meci sub culorile alb-roșii. Să nu uităm, nigerianul are 21 de ani, iar cei doi juniori, doar 16.

Multă baftă, în continuare, tuturor!

FOTBAL, DIVIZIA B

● UTA, la a doua remiză ● U Cluj schimbă liderul ● În Bănie, meci între olteni ● ASA-ul a dat pe pere ce a luat pe mere ● Pe Bega, doar Poli a confirmat ● Lanterna a plecat cu un punct de la Dunăre ● ARO conduce plutonul ● Scor alb pe Crișul Repede

ATAC LA BAIONETĂ

Începută în urmă cu un an, campania de calificare a „tricolorilor" la EURO 2000 a luat sfârșit sâmbătă, prin victoria scontată asupra unei echipe de amatori, cea a Liechtensteinului. Acest succes îi menține pe băieții lui Pițurcă pe primul loc în grupă, neînvinși și ceea ce este cel mai important, ne-am calificat la EURO 2000. Încă o performanță notabilă a acestei generații de excepție a fotbalului nostru, ce și-a început ascensiunea în fotbalul mondial în urmă cu 10 ani, la C.M. din Italia, apoi C.M. din SUA, C.E. din Anglia, C.M. din Franța și acum este prezentă din nou la un Campionat European, cel din Belgia și Olanda, de anul viitor. O generație care a reușit cinci calificări într-un deceniu și-a pus acum ambiția de a da un atac la baionetă asupra trofeului pus în joc de UEFA. Au zis băieții că a venit vremea să mai și câștige, nu numai să participe. Valoare au, să vedem în ce măsură vor reuși Gică Hagi, Gică Popescu, Dan Petrescu, Stelea, Ionuț Lupescu, Dorinel Munteanu să câștige titlul european, acum, la final de carieră sub culorile reprezentativei României. Ar fi frumos.

Tot sâmbătă, alți „tricolori", într-o altă competiție de nivel mondial, au repurtat o victorie dătătoare de speranțe. Este vorba de purtătorii „frunzei de stejar" care au învins SUA, cu 27-25, în cadrul Cupei Mondiale la rugby. Deși s-ar părea că americanii nu au tradiție în rugby, în precedentele trei întâlniri ne-au învins fără drept de apel, cu 21-0 în 1919 la Jocurile Interaliate, apoi cu 37-0 la Olimpiada de la Paris din 1924, când rugbyul a adus prima medalie olimpică, cea de bronz, pentru sportul românesc. A treia oară ne-au prins la Moscova, în 1988, când ne-au administrat un sec 17-7. Acum, la Dublin, a fost rândul nostru, iar dacă pe 15 octombrie facem un scor strâns cu Irlanda, vom juca barajul pentru intrarea în sferturile de finală tot cu ... Irlanda. Dar până atunci, să consemnăm faptul că victoria împotriva yankeilor este a treia în istoria participărilor României la Cupa Mondială. În prima ediție, cea din 1987, am învins Zimbabwe cu 21-20, în 1991, am întrecut Fiji cu 17-15, iar acum am câștigat în fața SUA, cu 27-25. Greu se mai pătrunde în lumea mare a balonului oval, unde campioanele lumii sunt Noua Zeelandă (1987), Australia (1991) și Africa de Sud (1995).

Fotbalul intern a ieșit la rampă doar la nivelul eșalonului secund. Deplasată în Cetatea Unirii, UTA a obținut o remiză albă, cu care și-a mai dres „adevărul", după un meci fără veleități, în care oaspeții au fost primiți, spre deosebire de alte dăți, fără ostilitate. Chiar și președinții celor două cluburi s-au înțeles de minune, Lupaș luând loc la tribuna I, iar Mărginean la ... peluză. Tot e mai bine ca la meciul din primăvară. Să mai notăm schimbarea de lider, Corvinul, învinsă în prelungiri la Cluj, a cedat fotoliul celor de la ARO, în timp ce UTA ocupă cea de a treia treaptă a podiumului. Deocamdată.

În Divizia C, derbyul „telefoniștilor" de pe Mureș și Bega s-a jucat în Micălaca. Adiționalele și le-au trecut în cont arădenii, care s-au impus la limită în fața colegilor timișoreni. Cu același scor, 1-0, au câștigat și petroliștii din Pecica în fața căutătorilor de aur din Brad. Victorii ce mai liniștesc apele la cele două cluburi arădene, de la care se așteaptă, însă, mai mult. Surprinde plăcut victoria studenților arădeni la Uricani.

Divizionarele A ale baschetului nostru au avut evoluții contradictorii. Fetele au jucat acasă cu bucureștencele de la Olimpia, cu care au făcut scor, înregistrând a cincea victorie din tot atâtea partide, trecând pe primul loc în clasament. Asta până sâmbătă, când vor întâlni Rapidul, în sala din Giulești. Va fi primul meci mai dificil al elevelor lui George Mandache. Băieții de la West Petrom au avut, în turneul de pe Bega, cele mai slabe rezultate, pierzând fiecare din cele trei meciuri. Linia dintre cele două grupe valorice se va trage după turneul de săptămână viitoare, de la București, unde salvarea poate veni în urma a două victorii, cu Rapid și Galați și a jocului rezultatelor. Să sperăm că jucătorii lui Dragan Petricevici nu vor pierde și ultimul tren.

ALEX. CHEBELEU

Nimic, la nimic

APULLUM ALBA IULIA - F. C. UTA 0-0

Stadion „Cetate", teren bun, timp excelent pentru fotbal, spectatori 3000. Șuturi 9-6, pe poartă 3-5, cornere 8-4, ofsaiduri 3-2.

Apullum: *Opric-Preda, Himcinschi, Galeș, Ghiță-Marina (min. 81- Didu), Negrilă, Dogaru, Vlăduleasa (min. 60-Mândroc) - Neagu, Decu.* ***Antrenor****: Octavian Cojocaru.*

UTA: *Huțan-Zaha, Botiș, Găman, Panin-Drida, Mărginean (min. 80 Baciu), Almășan, Ciba-Mariș, Kent (min. 83 - Ciubăncan).* ***Antrenor:*** *Lorenzo Rubinacci.*

Au arbitrat, în general bine: *Gheorghe Moise - la centru, Adrian Vidan și Constantin Vărzaru - asistenți (toți din București).*

Cartonașe galbene: *Galeș, Mândroc, respectiv Mărginean, Almășan, Mariș, Ciubăncan.*

Observator FRF: *Adrian Rămureanu (București).*

Surpriză uriașă, încă de la ieșirea la încălzire, UTA urma să trimită în teren trei nume noi. Folosirea lui Kent, Mărginean și Drida, toți titulari, ne-a lăsat cu gura căscată, iar pe conducătorii clubului UTA, fără grai. Și așa decimată, „Bătrâna Doamnă" aborda meciul fără Ciubăncan și Baciu, cu ceva experiență în „B", dar cu doi copii de 16 ani și un nigerian care a făcut trei antrenamente cu UTA.

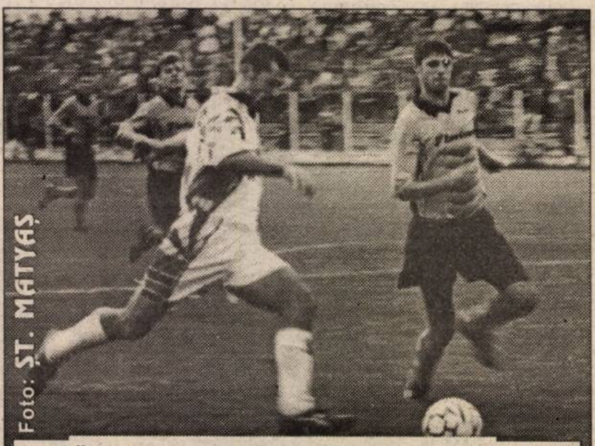

Călin Mariș putea aduce bucurie în sufletele microbiștilor arădeni. Dar bara s-a opus celor trei puncte care puteau poposi în contul UTA-ei

De aici se pleca. Istoria, care a suferit modificări importante în primăvara acestui an, parcă nici nu era cunoscută la Alba-Iulia.

Nu scandal, nu momente tensionate, nu hoție, nici măcar meci „cu cuțitele pe masă". A fost, în schimb, o luptă oarbă la mijlocul terenului, un joc fără veleități tehnico-tactice deosebite, aproape că te lua somnul, dacă nu era frig afară, iar rezultatul nici că ar fi putut fi altul. A fost, așadar, nimic la nimic, exact cum am spus și în titlu.

Debutanții UTA-ei s-au descurcat de minune, cu mențiunea că Mărginean și Drida au avut un curaj nemaipomenit în acest meci, ei doi fiind cei care au faultat mai mult. S-au băgat la luptă, nu s-au menajat deloc. Kent a lăsat și el o impresie bună, fiind un atacant foarte tehnic și cu o bună mișcare în teren. Se demarcă excelent, nu se ascunde după adversari, protejează bine mingea și lovește perfect „obiectul".

Despre meciul propriu-zis nu ar fi multe de spus, deoarece ocaziile clare de gol le poți număra pe degetele unei singure mâini. Dacă punem și ceva șuturi, de toate au fost șapte. În min. 12, Decu a trimis un trasor de la 20 de metri, dar Huțan a respins fără probleme; trei minute mai târziu, același jucător a șutat, mingea ștergând transversala; a tras și Dogaru, dar zidul a „aruncat" balonul peste; la rând a urmat Mariș. În două rânduri, min. 26 și 35, atacantul UTA-ei a fost aproape de gol, dar prima dată a șutat în bară, din apropiere, pentru ca după aceea să tragă, de la 14, în brațele portarului Opric; în repriza secundă „capul" lui Kent a trecut peste; șutul - centrare purtând semnătura Panin l-a găsit la post pe „goal-keeper-ul" gazdelor, pentru ca, pe final de meci, șutul lui Baciu să fie respins de atentul Opric.

Atât și nimic mai mult! De fapt, doar primele patru ocazii au fost cu adevărat periculoase.

Orice s-ar pune însă, rezultatul nul o avantajează pe UTA, care mai pune un punct la „adevăr". Elevii lui Rubinacci au avut meritul de a fi „închis" jocul în propria jumătate de teren și doar imprecizia lui Mariș a privat-o de încă două puncte. Poate, altădată...

Apullum a jucat mai modest decât credeam noi și de aceea considerăm că remiza mulțumește, practic, ambele formații.

LEO SFÂRA

DIVIZIA B, SERIA I

Etapa a 11-a. Rezultate: Dacia Pitești-Juventus București 1-1, Callatis Mangalia-Diplomatic Focșani 1-0, Politehnica Iași-Metrom Brașov 2-3, Dunărea Galați-Gloria Buzău 3-1, Tractorul Brașov-Midia Năvodari 0-0, Foresta Suceava-Laminorul Roman 2-0, Cimentul Fieni-Poiana Câmpina 2-1, Chindia Târgoviște-Sportul Studențesc 1-3, Petrolul Moinești-Precizia Săcele 0-0

Runda următoare (sâmbătă, 16 octombrie): Laminorul Roman-Tractorul Brașov, Diplomatic Focșani-Poli Iași, Metrom Brașov-Foresta Suceava, Juventus București-Callatis Mangalia, Gloria Buzău-Dacia Pitești, Poiana Câmpina-Dunărea Galați, Midia Năvodari-Petrolul Moinești, Sportul Studențesc-Cimentul Fieni, Precizia Săcele-Chindia Târgoviște.

CLASAMENT

1. Midia Năvodari	11	8	1	2	21-7	25	(+10)
2. Foresta Suceava	11	8	1	2	19-7	25	(+7)
3. Laminorul Roman	11	7	2	2	24-9	23	(+8)
4. Metrom Brașov	11	7	2	2	16-8	23	(+8)
5. Sportul Studențesc	11	7	1	3	22-12	22	(+7)
6. Cimentul Fieni	11	6	1	4	14-8	19	(+1)
7. Callatis Mangalia	11	6	1	4	14-10	19	(+1)
8. Tractorul Brașov	11	5	2	4	12-10	17	(-1)
9. Dacia Pitești	11	4	4	3	13-16	16	(-2)
10. Dunărea Galați	11	5	1	5	14-18	16	(-2)
11. Diplomatic Focșani	11	4	2	5	11-10	14	(-1)
12. Petrolul Moinești	11	4	2	5	8-12	14	(-4)
13. Poiana Câmpina	11	4	1	6	15-16	13	(-2)
14. Juventus București	11	3	3	5	8-17	12	(-3)
15. Poli Iași	11	2	1	8	11-22	7	(-11)
16. Precizia Săcele	11	1	3	7	5-11	6	(-9)
17. Chindia Târgoviște	11	2	0	9	7-21	6	(-12)
18. Gloria Buzău	11	1	2	8	6-26	5	(-10)

DECLARAȚII DUPĂ MECI

Octavian Cojocaru (antrenor principal - Apullum Alba-Iulia) este în „silenzio stampa", considerând că ziariștii sunt dușmanii echipei, iar mass-media din orașul Unirii a scris neadevăruri despre Apullum. Așa că am rămas doar cu...

Lorenzo Rubinacci (antrenor principal - F. C. UTA): „Le-am cerut jucătorilor mei să fie puternici, pentru că frica nu duce la nimic bun.Toată lumea trebuie să înțeleagă faptul că echipa trebuie să joace așa cum spun eu. De două săptămâni am probleme cu lotul de jucători, iar în conjunctura în care s-a desfășurat acest meci, rezultatul este excelent."

LEO SFÂRA

DIVIZIA B, SERIA II

Etapa a 11-a. Rezultate: F. C. Drobeta Turnu Severin-Flacăra Rm. Vâlcea 1-1, Electro Bere Craiova-Minerul Motru 2-1, ASA Tg. Mureș-Gaz Metan Mediaș 0-0, UM Timișoara-Chimica Târnăveni 0-0, Univ. Cluj-Corvinul 1-0, Apulum Alba Iulia-UTA 0-0, Aro Câmpulung-Olimpia Satu Mare 2-0, Politehnica Timișoara-Jiul Petroșani 3-0, F. C. Bihor Oradea - Inter Sibiu 0-0.

Runda următoare (sâmbătă, 16 octombrie): UTA-„U" Cluj, Min. Motru-ASA Tg.-Mureș, Gaz Metan-Apulum, Flacăra Rm. Vâlcea-Electro Bere Craiova, Chimica-Drobeta, Olimpia S. Mare-UMT, Corvinul-F. C. Bihor, Jiul Petroșani-Aro Câmpulung, Inter Sibiu-Poli Timișoara.

CLASAMENT

1. Aro C-lung	11	7	1	3	19-6	22	(+4)
2. Corvinul	11	7	1	3	20-9	22	(+7)
3. UTA	**11**	**6**	**2**	**3**	**20-9**	**20**	**(+5)**
4. Inter Sibiu	11	6	2	3	15-11	20	(+5)
5. Gaz Metan	11	5	4	2	16-9	19	(+4)
6. ASA Tg. Mureș	11	5	3	3	18-7	18	(0)
7. F. C. Apulum	11	5	3	3	15-12	18	(0)
8. „U" Cluj	11	5	2	4	14-14	17	(-1)
9. Electro Bere	11	5	1	5	19-20	16	(-2)
10. F. C. Drobeta	11	4	3	4	14-13	15	(-3)
11. Chimica	11	4	2	5	10-18	14	(-1)
12. „Poli" Tim.	11	3	4	4	15-16	13	(-5)
13. UM Tim.	11	3	4	4	17-24	13	(-5)
14. F. C. Bihor	11	3	3	5	10-19	12	(-6)
15. Jiul Petroșani	11	3	2	6	6-21	11	(-4)
16. Olimpia S. M.	11	2	4	5	9-13	10	(-5)
17. Minerul Motru	11	2	2	7	11-20	8	(-7)
18. Flacăra Rm. Vâlcea	11	1	3	7	8-15	6	(-9)

SUB OCHII MIHĂILEȘTILOR

Cu cinci minute înainte de începerea meciului Apullum Alba Iulia - F. C. UTA, în tribuna oficială a stadionului „Cetate" au apărut patronii clubului Extensiv Craiova, frații Mihăilescu, Eugen și Nicu. Alături de ei, antrenorul formației oltene, Sorin Cârțu.

Nu am aflat, deocamdată, motivul misterioasei vizite a celor trei la meci, însă știm că Apullum și Extensiv au relații de colaborare destul de bune. Sau, poate, a fost urmărit vreun jucător? Vom reveni.

L. S.

FOTBAL - DIVIZIA C

Au căzut telefoanele pe Bega

F. C. TELECOM ARAD-TELECOM TIMIȘOARA 1-0 (1-0)

Stadion Telecom din Micălaca. Gazon bun. Timp închis. Spectatori: 500. Șuturi la poartă: 10-4. Șuturi pe poartă: 6-2. Cornere: 2-3. A marcat: Rus min. 19.

Formații: **Telecom Arad:** Bota-Ujvari, Barna, Szel, Grad, Berar, Rus (min. 86 Sabou), Arman, Petruț (min. 81 - Volocaru), Riviș, Oprescu (min. 89 -Bugariu). **Telecom Timișoara:** Bălici-Răcelescu, Holcz, Miclea, Artimon, David, Bochiș (min. 81 - Raici), Pârvu, Cuclea (min. 65-Gaje), Ilici, Preda.

A arbitrat bine: Marian Lazăr - centru; Radu Oprea și Aurel Munteanu - asistenți (toți din Mediaș). Observator F. R. F.: Ioan Barna (Oradea).

Cartonașe galbene: Barna, Grad și Rus, respectiv Preda și Bochiș.

Jucătorul meciului: Nicușor Rus (Telecom Arad)

Derby-ul Romtelecomului, disputat ieri dimineață pe arena din Micălaca, a oferit celor peste 500 de spectatori un adevărat regal fotbalistic. Cei care mizau pe un joc în familie s-au înșelat amarnic, „telefoniștii" arădeni și cei timișoreni luptând cu o încrâncenare greu de descris, de parcă s-ar fi jucat o finală de campionat mondial.

Elevii lui Mihai Țârlea și-au demonstrat superioritatea și plusul de experiență, îngenunchind liderul la Arad. De fapt, vecinii de pe Bega au dezamăgit, primul lor șut pe poartă notându-l în min. 63 și acela din penalty.

Începutul este echilibrat, cu tradiționalele minute de tatonare. Prima ocazie aparține oaspeților în min. 15, când Cuclea, din interiorul careului, nu nimerește cadrul porții. În replică, peste doar patru minute, „un-doi" Petruț-Rus și ultimul înscrie plasat, 1-0. Golul arădenilor îi trezește din amorțeală pe adversari, care ies mai curajos la atac. Totuși ocaziile la poarta lui Bota întârzie să apară, pauza găsindu-i pe arădeni în avantaj.

Debutul reprizei secunde aprține tot „telefoniștilor" timișoreni, care forțează egalarea. În min. 58, Ilici are o execuție de mare clasă, dar lobul său este scos miraculos în corner de Bota, chiar cu prețul unei ușoare accidentări. Peste cinci minute, vom asista la momentul psihologic al întâlnirii. Acțiune Cuclea, care este atacat dur de Szel în propriul careu și se dictează penalty. Execută „telefonat" Pârvu și portarul Bota apără. Această ratare „toarnă" plumb în picioarele oaspeților, care nu se mai regăsesc și atacurile lor devin haotice și stereotipe. În schimb, pe contraatac, arădenii se dovedesc extrem de periculoși. Păcat de egoismul lui Petruț, care în două rânduri a preferat șutul în detrimentul unei pase decisive, spre nemulțumirea spectatorilor.

Ultimul fluier aduce mare bucurie în tabăra „telefoniștilor" arădeni, care au demonstrat că, la capitolul telefoane, ei sunt „fruncea".

DANIEL SCRIDON

Așa s-a înscris unicul gol al „războiului" telefonist, care a dat câștig de cauză arădenilor. Fază din meciul Telecom Arad-Telecom Timișoara (scor 1-0)

Foto: **ONORIU FELEA**

Petrolul, aurul și... autogolul

„U" WEST PETROM ARAD - AURUL BRAD 1-0 (0-0)

Duminică, ora 11,00. Stadion West Petrom, teren bun, timp închis, spectatori 150. A marcat: Mihăilă (autogol) - min. 74. Șuturi: spre poartă 12-6, pe poartă 6-4. Cornere 9-3, offside-uri 2-4.

West Petrom: Țapoș-R. George, Agache, Lung (min. 68 Copăceanu), Mihali (min. 52, Toderaș) - Bene, Varga, Balaș (min. 76 Cosma), Boloș, Munteanu - Ștefăligă. Antrenor: Gianpio del Monaco.

Aurul: Sandu-Goanță, Șimon, Filipaș, Botici, Vereș (min. 76 Petrișor - min. 78 Lupea) - Șerban, Ianc, Frandeș-Mihăilă, Achim. Antrenor: Virgil Stoica.

Au arbitrat: C. Boneta, O. Birta, S. Bărcan (toți din Oradea). Observator FRF: Viorel Boiț (Timișoara). Cartonașe galbene: Varga, Ștefăligă, Boloș, respectiv Filipaș, Achim și Șerban.

West Petrom Arad a obținut, ieri, a treia victorie consecutivă în campionat, la capătul unei partide încâlcite, de slabă factură tehnico - spectaculară, decisă finalmente de un autogol. Oaspeții din Brad au venit la Arad cu intenția clară de a nu pierde, de a apăra un rezultat alb cu orice preț, obiectiv condiționat, după cum declara antrenorul Aurului, Virgil Stoica, de lipsa a șase titulari. Petroliștii au dorit să încheie cât mai repede conturile partidei, însă lipsa de inspirație a mijlocașilor a amânat extrem de mult deschiderea scorului.

Prima repriză a demonstrat în cea mai mare parte intenția celor două echipe. Gazdele au fost aproape de gol prin Ștefăligă (acțiune personală de toată frumusețea) și Munteanu, însă la o contră a „minerilor", Țapoș a parat în extremis șutul lui Frandeș. După pauză, oaspeții renunță la orice intenție ofensivă, încercând să îndepărteze mingea cât mai mult de poarta norocosului Sandu. Norocos, deoarece loviturile de cap ale lui Radu George și Ștefăligă au ocolit de puțin ținta, iar reluarea din careu a lui Munteanu a nimerit exact traiectoria portarului din Brad. Singurul gol al partidei s-a înscris în minutul 74, când la o centrare a lui Boloș, Mihăilă a respins greșit în propria poartă, cu toate eforturile de a respinge ale lui Sandu.

Partida s-a încheiat cu o bară a lui Bene, dar și cu o altercație între Boloș și Petrișor, ultimul intrat în teren de numai două minute, fiind schimbat și pălmuit de antrenorul Virgil Stoica. D'ale fotbalului!

DACIAN TODUȚA

Rezultatele etapei a 11-a: Cuprirom Abrud-Minaur Zlatna 5-0, Telecom Arad-Telecom Timișoara 1-0, Minerul Uricani-Universitatea Arad 2-3, Minerul Lupeni-Caromet Caransebeș 1-0, „U" West Petrom Arad-Aurul Brad 1-0, CFR Timișoara-Inter Petrila 0-2, Minerul Certej-Metalurgistul Cugir 4-2, Cetate Deva-Gloria Reșița 1-0, Electrica Timișoara-Inter Arad 3-1

DIVIZIA C, SERIA A IV-A

Clasament

1. Cetate Deva	11	8	1	2	27-10	25 (+7)
2. Telecom Timișoara	11	8	1	2	16-8	25 (+10)
3. Electrica Timișoara	11	7	2	2	24-12	23 (+5)
4. Minerul Certej	11	6	2	3	23-17	20 (+2)
5. Minaur Zlatna	11	6	0	5	21-13	18 (+3)
6. Gloria Reșița	11	5	2	4	13-6	17 (+2)
7. Telecom Arad	11	5	2	4	16-15	17 (-1)
8. „U" West Petrom	11	5	1	5	13-14	16 (-2)
9. „U" Arad	11	5	1	5	14-20	16 (+1)
10. Aurul Brad	11	4	3	4	13-11	15 (0)
11. Caromet Caransebeș	11	5	0	6	10-16	15 (0)
12. Minerul Uricani	11	4	1	6	19-25	13 (-2)
13. Cuprirom Abrud	11	4	1	6	14-20	13 (-5)
14. CFR Timișoara	11	4	1	6	9-24	13 (-5)
15. Inter Petrila	11	3	3	5	9-13	12 (-3)
16. Minerul Lupeni	11	3	2	6	9-15	11 (-7)
17. Metalurgistul Cugir	11	3	0	8	13-17	9 (-6)
18. Inter Arad	11	2	1	8	19-26	7 (-8)

Runda proximă (duminică, 17 octombrie): Inter Petrila-„U" West Petrom, Telecom Timișoara-Uricani, „U" Arad-CFR Timișoara, Zlatna-Telecom Arad, Caransebeș-Abrud, Cugir-Lupeni, Aurul Brad-Electrica, Gloria Reșița-Certej, Inter Arad-Cetate Deva.

O nouă performanță de aur pentru o generație de excepție

LIECHTENSTEIN - ROMÂNIA 0-3 (0-1)

Sâmbătă seară, la Vaduz, echipa națională a României a obținut biletele pentru Euro 2.000 printr-o victorie previzibilă împotriva amatorilor din Liechtenstein. O nouă performanță extraordinară, pentru această generație de aur a fotbalului românesc care ne-a adus atâtea satisfacții în ultimul deceniu și care acum are șansa să dea dovada maturității sale printr-un rezultat cât mai bun pe tărâmuri olandezo-belgiene.

Stadionul „Rheinpark" din capitala minusculului stat, Liechtenstein, a găzduit, pe o vreme rece, ultimul hop al tricolorilor, care aveau neapărat nevoie de victorie, pentru a fi siguri de calificare. Cei ce credeau într-o „avalanșă" de goluri la poarta celor din Liechtenstein au rămas, poate, puțin dezamăgiți pentru că Hagi et. comp. nu au forțat mai mult decât a trebuit pentru bifarea succesului. Începutul de meci îi găsește pe ai noștri în atac, dar golul întârzie să apară, tânărul portar al gazdelor demonstrând o siguranță în intervenții surprinzătoare pentru vârsta sa (n. a. 17 ani). Transversala lui Viorel Moldovan a anunțat primul gol a tricolorilor reușit de Roșu, în min. 26 după o acțiune personală a lui Florentin Petre. România domină jocul însă Adrian Ilie și Viorel Moldovan se dovedesc într-o zi mai puțin inspirată, întârziind la întâlnirea cu golul. A fost nevoie de intuiția lui Pițurcă care l-a aruncat în luptă pe Ionel Ganea, autorul a două goluri pentru liniștea românilor. Atacantul lui Stuttgart a marcat în minutele 65 și 74 pecetluind scorul final și calificarea României.

Și pentru că sâmbătă „Baciul" echipei naționale și-a serbat ziua de naștere, fiesta în tabăra tricolorilor a fost totală, tortul cu cele 32 de lumânări sărbătorind atât cariera extraordinară a lui Gică Popescu cât și calificarea României la Campionatul European din 2.000.

La fluierul brigăzii ruse: Andrei Boutenko (centru) și Mihail Khodirev, Mihail Vesselovski (asistenți) s-au aliniat formațiile:

Liechtenstein: Jehle-Ospelt, Hefti, Zech, Ritter, Gigon-Stoklasa, T. Beck, C. Frick (min. 89 Wohlwend), Telser (min. 75 Bicher) - M. Frick (min. 90 M. Beck). **Antrenor:** Ralf Loose.

România: Stelea-Petrescu, Ciobotariu, Popescu, Nanu-Fl. Petre, Gâlcă (min. 75 Lupescu), Hagi (min. 77 Stângă), Roșu-Ad. Ilie, Moldovan (min. 61 Ganea). **Antrenor:** Victor Pițurcă.

CĂLIN MNERIE

GRUPA A VII-A

Rezultatele ultimei etape:

Azerbaidjan-Slovacia 0-1
Liechtenstein-România 0-3
Portugalia-Ungaria 3-0

Clasamentul final

1. România	**10**	**7**	**3**	**0**	**25-3**	**24**
2. Portugalia	**10**	**7**	**2**	**1**	**32-4**	**23**
3. Slovacia	10	5	2	3	12-8	17
4. Ungaria	10	3	3	4	14-12	12
5. Azerbaidjan	10	1	1	8	6-26	4
6. Liechtenstein	10	1	1	8	2-39	4

PRELIMINARII EURO '2000

Campania de calificare pentru Campionatul European din anul 2000 se apropie de final odată cu disputarea ultimelor partide din grupele preliminare. Au obținut calificări directe: **Italia**, după un egal chinuit în Belarus, **Germania**, la fel greu dar împotriva Turciei, **Franța**, profitând de meciul nul de la Moscova, **România**, aflată în excursie în Liechtenstein, **Iugosalvia**, a cărei performanță este cu atât mai mare, cu cât, iată, după nici 5 luni de la încheierea războiului din această țară, sârbii au avut puterea să renască, demonstrând că rămân aceeași forță în fotbalul mondial și, în ultimul moment, **Portugalia**, echipa cu cel mai bun punctaj dintre teamurile ce au terminat pe locul doi în grupe. Acestora li se alătură deja calificatele: Norvegia, Suedia, Spania, Cehia și nu în ultimul rând Olanda și Belgia, ca țări organizatoare.

Ultimele patru bilete ce duc la Euro '2000 vor fi disputate de opt națiuni ce se vor confrunta între ele, după tragerea la sorți de miercuri, 13 octombrie. Ele sunt: Danemarca, Slovenia, Turcia, Ucraina, Anglia, Cipru (Israel), Irlanda și Scoția. Dar iată rezultatele acestei ultime etape și clasamentele finale ale grupelor:

GRUPA 1

Belarus - Italia 0-0
Țara Galilor - Elveția 0-2

1. Italia	**8**	**4**	**3**	**1**	**13-5**	**15**
2. Danemarca	***8***	***4***	***2***	***2***	***11-8***	***14***
3. Elevița	8	4	2	2	9-5	14
4. Țara Galilor	8	3	0	5	7-16	9
5. Belarus	8	0	3	5	4-10	3

GRUPA 2

Slovenia - Grecia 0-3
Albania - Georgia 2-1
Letonia - Norvegia 1-2

1. Norvegia	10	8	1	1	21-9	25
2. Slovenia	***10***	***5***	***2***	***3***	***12-14***	***17***
3. Grecia	10	4	3	3	12-8	15
4. Letonia	10	3	4	3	13-12	13
5. Albania	10	1	4	5	8-13	7
6. Georgia	10	1	2	7	8-18	5

GRUPA 3

Finlanda - Irlanda de Nord - 4-1
Germania - Turcia 0-0

1. Germania	**8**	**6**	**1**	**1**	**20-4**	**19**
2. Turcia	***8***	***5***	***2***	***1***	***15-6***	***17***
3. Finlanda	8	3	1	4	13-13	10
4. Irlanda de Nord	8	1	2	5	4-19	5
5. Moldova	8	0	4	4	7-17	4

GRUPA 4

Andorra - Armenia 0-3
Franța - Islanda 3-2
Rusia - Ucraina 1-1

1. Franța	**10**	**6**	**3**	**1**	**17-10**	**21**
2. Ucraina	***10***	***5***	***5***	***0***	***14-4***	***20***
3. Rusia	10	6	1	3	22-12	19
4. Islanda	10	4	3	3	12-7	15
5. Armenia	10	2	2	6	8-15	8
6. Andorra	10	0	0	10	3-28	0

GRUPA 5

Suedia - Polonia 2-0
Bulgaria - Luxemburg 3-0

1. Suedia	**8**	**7**	**1**	**0**	**10-1**	**22**
2. Anglia	***8***	***3***	***4***	***1***	***14-4***	***13***
3. Polonia	8	4	1	3	12-8	13
4. Bulgaria	8	2	2	4	6-8	8
5. Luxemburg	8	0	0	8	2-23	0

GRUPA 8

Macedonia - Irlanda 1-1
Croația - Iugoslavia 2-2

1. Iugoslavia	**8**	**5**	**2**	**1**	**18-8**	**17**
2. Irlanda	***8***	***5***	***1***	***2***	***14-6***	***16***
3. Croația	8	4	3	1	13-9	15
4. Macedonia	8	2	2	4	13-14	8
5. Malta	8	0	0	8	6-27	0

GRUPA 9

Scoția - Lituania 3-0
Estonia - Bosnia-Herțegovina 1-4
Cehia - Insulele Feroe 2-0

1. Cehia	**10**	**10**	**0**	**0**	**26-5**	**30**
2. Scoția	***10***	***5***	***3***	***2***	***15-10***	***18***
3. Estonia	10	3	2	5	15-17	11
4. Bosnia Herțegovina	10	3	2	5	14-17	11
5. Lituania	10	3	2	5	8-16	11
6. Insulele Feroe	10	0	3	7	4-17	3

***

Partidele grupei a VI-a s-au jucat aseară târziu. Vom reveni cu rezultatele înregistrate și clasamentul final al acestei grupe.

C. MNERIE

FOTBAL - DIVIZIA D

Şoimii Pâncota - Semlecana Macea 3-0 (2-0)

Meci frumos sâmbătă după-amiaza la Pâncota, cei circa 100 de spectatori fiind martorii unei previzibile victorii a gazdelor. „Şoimii" lui Mănăilă au vrut să şteargă impresia slabă lăsată în urmă cu trei zile pe „Blănarul" şi scopul lor a fost atins. De partea cealaltă, măcenii au meritul de a fi jucat deschis, punând probleme pâncotanilor, în special în prima repriză.

Au marcat: Mănăilă min. 37 (şut plasat de la 16 m, după un „călcâi" subtil al lui Gherman); Oiţă min. 42 (acţiune personală de toată frumuseţea, pe un culoar creat inteligent de neobositul Gherman); Ţicală min. 75 (a fost exact unde a trebuit la centrarea lui Moţ).

De reţinut: ● La ora actuală, „şoimii" Pâncotei au cea mai redusă medie de vârstă pe echipă, după copiii Romvestului ● Cel mai bun jucător de pe teren a fost Oiţă, un mijlocaş de reală perspectivă, care ar putea să intre în colimatorul unor echipe divizionare arădene. ● Nici Gherman nu a jucat rău, dar a exagerat puţin cu driblingurile. ● De la oaspeţi s-au remarcat: Avram şi Bindea ● Preşedintele clubului pâncotan, Roland Bernardin, este foarte mulţumit de munca depusă de antrenorul-jucător Dan Mănăilă, pe care îl consideră un profesionist pur sânge. ● Meciul echipelor de juniori nu s-a disputat, oaspeţii neprezentându-se la Pâncota ● Chiar dacă a fost transferat la Inter Arad, Dan Mițiți a ţinut să fie alături de foştii săi coechipieri, mai ales că a fost şi ziua ultimului salariu de la „casieria" divizionarei D.

Formaţii: Şoimii Pâncota: Lerić-Ştefănuţ, Rusu, Cristea, Bilan, Oiţă, Mănăilă, Pantea, Gherman, Munteanu, Moţ. Au mai jucat: Ţicală, Ardelean, Coman şi Şerfezi. Antrenor: Dan Mănăilă. **Semlecana Macea:** Avram-Roman, Vidican, Siel, Vuin, Scrob, Bindea, Şimăndan, Lucaci, Sorescu, Păşcuţ. Au mai jucat: Covăsan şi Hornea. Antrenor: Gheorghe Săcui.

A arbitrat foarte bine: Paul Zau - centru, ajutat de asistenţii Ştefan Mercea şi Vasile Toderici. Observator A. J. F.: Dan Alexandru.

DANIEL SCRIDON

Podgoria Ghioroc - Dacia Beliu 2-0 (2-0)

Aproximativ 30 de spectatori au urmărit sâmbătă, la Ghioroc derby-ul codaşelor, ce a opus Podgoriei din localitate pe Dacia Beliu. Meciul a fost lipsit de spectaculozitate, gazdele reuşind să treacă în avantaj în primele 30 de minute ale întâlnirii, după care au practicat un joc pe contre, „vârfurile" lor căzând deseori în cursa ofsaidului întinsă de beleni. De cealaltă parte, elevii lui Leontin Pinţa au făcut mai mult figuraţie pe teren, încercând ceva doar în ultimele 20 de minute, când au dominat jocul, fără rezultat însă, pe tabela de marcaj.

Belenii încep mai bine, însă după doar 9 minute de la primul fluier al arbitrului, ghiorocanii lovesc pe contraatac prin L. Orban care trimite o „diagonală" perfectă făcând imposibilă intervenţia lui Jurcă. Oaspeţii sunt în corzi, orice minge aruncată în careul lor constituind un pericol pentru poarta celor din Beliu. Golul de 2-0 va cădea inevitabil în minutul 30 când Damian fructifică o acţiune prelungită a echipei sale în careul advers. La acest scor „Podgoria" trece la un joc de aşteptare, lăsând în faţă percutantul cuplu de atacanţi: L. Orban-Voica.

Toată partea secundă a jocului este în fapt un război psihologic între „vârfurile" ghiorocane şi apărarea beleană care-i lasă de multe ori în ofsaid pe aceştia. Ocaziile clare de gol vor apărea de abia spre sfârşitul întâlnirii când se joacă cu garda jos, oaspeţii ratând prin Pinţa jr. (min. 71) în timp ce ghiorocanii nu găsesc spaţiul porţii lui Jurcă prin Voica (min. 76), L. Orban (min. 71) şi Damian (min. 88).

Prin acest succes, al doilea în această ediţie de campionat, „Podgoria" împarte de acum ultima poziţie în clasament chiar cu Dacia din Beliu. Dar, se anunţă zile grele pentru viitorul ambelor teamuri în Divizia D.

Birgada de arbitri formată din A. Apătean (centru) - L. Buda şi Gh. Petrişor (asistenţi) au condus formaţiile: **Ghioroc:** Duc- Sârb, Perţa, Lovasz, Delamarian, I. Orban, Rădac, Damian, Faur, Voica, L. Orban. **Au mai jucat:** C. Kato, Cios, G. Cato, Ardelean. **Beliu:** Jurcă - Filipaş, Mocanu, Dulcean, Pinţa, Pavel, A. Gligor, Coroban, Varga, Păcurar, Huşvet. **Au mai evoluat:** Bene, Bâc, C. Gligor. **Observator A.J.F.:** Ioan Şandor.

La juniori: 3-0 (f. j.)

CĂLIN MNERIE

Comera Şofronea - Păulişana Păuliş 5-2 (3-2)

Partida de sâmbătă de la Şofronea s-a disputat pe un teren foarte bun, beneficiind de un timp superb şi de prezenţa a aproximativ 50 de iubitori ai fotbalului. În deschidere, la juniori, oaspeţii s-au retras de pe teren la scorul de 2-1 pentru ei (în minutul 27) protestând astfel pentru cele două eliminări acordate de arbitrul Păcurar.

Despre meciul de seniori putem spune că a avut un debut furtunos. Încă din minutul 12 oaspeţii deschid scorul: Sinescu recuperează o minge la 30 de metri de poarta lui Grecu, intră în careu şi îl execută sec pe acesta, 0-1. Două minute mai târziu acţiune personală „la marea artă" a lui Balaj, care slalomează prin defensiva oaspeţilor pentru 1-1. Nu trec decât cinci minute şi Luchian face henţ în careu, penaltyul este executat de Botezatu, Bujor respinge, dar şesarul gazdelor reia în plasă: 2-1. Minutul 23 aduce egalarea: combinaţie Burtea-Voinea şi ultimul finalizează pentru 2-2. Cu zece minute înainte de pauză Sandu, din lovitură liberă de la 25 de metri pe dreapta atacului gazdelor punctează pentru liniştea echipei sale: 3-2.

A doua repriză este dominată de oaspeţi, dar fără efect pe tabela de marcaj. Ultimele nouă minute sunt ale tandemului Sandu-Balaj; min. 81 Sandu pasă pentru Balaj care nu iartă: 4-2, iar în minutul 89 Balaj dând dovadă de altruism, pasează pentru Sandu care închide tabela la 5-2.

Astfel s-a încheiat o partidă peste media campionatului, dar şi foarte tensionată, mărturie stau cele 9 „galbene" acordate de arbitru.

Au arbitrat autoritar: M. Vida, A. Păcurar, M. Toderici, supervizaţi fiind de observatorul AJF, Ioan Bălan.

Comera: Grecu-Vlădoaia, Caia, C. Ardelean, Bangău, N. Ardelean, Botezatu, Van, Sandu, Balaj (opt), Ghimbir; au mai jucat: Olariu, Leţu şi Roman. **Antrenor:** Viorel Purcel.

Păulişana: Bujor-Panin, Luchian, Ceh, Ungureanu, Gherga (cpt.), Nicoară, Petcuţ, Voinea, Burtea, Sinescu; au mai jucat: Dudaş şi Păcurar. **Antrenor:** Mihai Petcuţ. MVP-ul partidei: Balaj (Comera).

SORIN CAZAN

ETAPA A 14-A

Rezultate: Gloria Arad - Tricoul Roşu 3-3, Crişana Sebiş-Frontiera Curtici 4-0, Şoimii Pâncota-Semlecana Macea 3-0, Şoimii Lipova-FC Ineu 4-3, Comera-Păulişana Păuliş 5-2, Romvest-Victoria Nădlac 0-1, Motorul-Crişul Ch. Criş 3-0 f. j., Podgoria Ghioroc-Dacia Beliu 2-0. CPL a stat.

Clasament

1. Motorul	13	12	1	0	50-11	37
2. Pâncota	13	9	2	2	33-11	29
3. Sebiş	14	8	2	4	39-22	26
4. FC Ineu	13	8	1	4	27-16	25
5. Lipova	13	7	2	4	30-23	23
6. CPL	13	7	0	6	25-19	21
7. Nădlac	13	6	2	5	25-20	20
8. Gloria	13	6	1	6	28-19	19
9. Păuliş	13	6	1	6	22-26	19
10. Comera	13	6	0	7	30-37	18
11. Tr. Roşu	13	4	5	4	21-15	17
12. Crişul Ch. Criş	14	3	4	7	20-32	13
13. Romvest	13	4	1	8	12-24	13
14. Curtici	13	4	1	8	18-40	13
15. Macea	13	3	3	7	21-30	12
16. Ghioroc	13	2	2	9	18-43	8
17. Beliu	14	2	2	10	10-39	8

● Minerul Moneasa s-a retras din campionat.

Etapa următoare (16-17 octombrie): Ch. Criş-Ghioroc, Nădlac-Motorul, Tr. Roşu-Lipova, FC Ineu-Comera, Beliu-CPL, Păuliş-Romvest, Semlac-Gloria, Curtici-Pâncota, Sebiş stă.

A.S. ROMVEST - VICTORIA NĂDLAC 0-1 (0-0)

A marcat: Ilea - min. 70. Romvest: Mureşan, Şerb, Roşu, Radu, Tisza, Bier, Fritea, Ponta, Nădăban, Vezan, Fedor. Antrenor: F. Tisza. Au mai jucat: Bakoş, Duma, Cioară, Strecicov.

Nădlac: Kovacs, Măcean, Szuchanski, Uzum, Becan, Fătu, Ilea, Fabian, Mariş, Babău, Vlădău. Antrenor: N. Roşca. A mai jucat: Cervenak.

A arbitrat bine: Bondar Mircea, ajutat de Enoiu Traian şi Antoniu Teglaş.

Observator A.J.F.: Dorin Vătran.

Partida de pe stadionul „FZ", disputată pe un timp frumos, a fost pe alocuri anostă şi doar în anumite momente jocul a căpătat ritm. Meciul începe cu o dominare a elevilor lui Tisza şi se credea că acesta se va impune fără probleme în faţa omologului său Roşca. De remarcat jocul aerisit al gazdelor, cu acţiuni pe flancuri, dar fără a pune în real pericol poarta lui Kovacs. În ultimele minute ale primei reprize consemnăm două faze „fierbinţi" de ambele părţi, dar în urma cărora tabela de marcaj rămâne neschimbată.

Repriza secundă începe tot cu Romvestul la cârma jocului care atacă mai hotărât, dar lăsând şi spaţii în apărare.

În minutul 51, se consemnează o frumoasă combinaţie Nădăban-Cioară-Tisza, încheiată cu şutul ultimului, dar fără rezultat pe tabela de marcaj.

Pe contraatac, în min. 70 cade singurul gol al partidei, autor Ilea, care face o acţiune personală pe partea stângă, intră în careu şi cu un un şut sec îl învinge pe Mureşan. Cu 5 minute înainte de final lovitura de cap al lui Fedor trece cu puţin pe lângă şi „vameşii" pleacă acasă cu toate cele 3 puncte puse în joc, punându-l pe gânduri pe F. Tisza, care timp de 90 de minute a dat în permanenţă indicaţii elevilor săi.

MARIUS NICOLAE

ŞOIMII LIPOVA - F.C. INEU 4-3 (2-2)

Sâmbătă atât „şoimii" cât şi echipa din Ineu au arătat că se poate juca fotbal-spectacol şi în Divizia D. Circa 70 de spectatori au asistat la un meci care a avut de toate. Oaspeţii încep mai bine partida şi ratează în min. 1 şi 25 prin Bun. Replica gazdelor vine prin Danciu care ratează în min. 8. În min. 14, Lăcătuş - plecat din poziţie regulamentară - se „sperie" de Feieş ieşit în întâmpinare şi trimite uşor în braţele acestuia. Şi cum ocaziile ratate se răzbună oaspeţii deschid scorul prin Bun în minutul 20, care prinde un şut sănătos, balonul oprindu-se în vinclul porţii lui Pleşca. Un minut mai târziu, Stoiu trimite din 6 m, pe lângă poartă, un balon centrat bine de Lăcătuş. Minutul 29 aduce desprinderea oaspeţilor de tabelă, Bun plecând din poziţe regulamentară şi trimiţând pe lângă Pleşca ieşit în întâmpinare. Antrenorul gazdelor face o mutare inspirată, scotându-l din teren pe Ilion şi introducându-l pe Matei. În min. 35, Matei trimite o pasă spre Jicărean şi acesta reduce din handicap: 1-2. Egalarea se produce în min. 40 când Matei trimite un şut imparabil în plasa porţii lui Feieş.

După pauză, gazdele se „joacă" cu ocaziile, campionii ratărilor fiind Filimon (min. 47), Lăcătuş (min. 54), Danciu (min. 57) şi Matei (min. 60). În minutul 67, Lăcătuş primeşte o pasă de la Matei, pătrunde şi şutează de la aproximativ 18 m în vinclul porţii lui Feieş: 3-2. Oaspeţii egalează în min. 85 prin Abrudean cu largul concurs al portarului Pleşca, mingea trecându-i pe sub mâini. În min. 89, după o fază la care mingea a fost respinsă în repetate rânduri de către apărătorii din Ineu, Lăcătuş închide tabela cu un şut frumos din 10 m: 4-3. A fost un meci viu disputat, un adevărat derby.

Arbitraj foarte bun al lui Viorel Buică ajutat de asistenţii M. Hălmăgean şi M. Toderici jr. Au evoluat: **Şoimii:** Pleşca-Pop, Ştei, Defert, Stoiu (min. 75 Şerban), Jicărean (min. 45 Hodacec) Trif, Lăcătuş, Danciu, Ilion (min. 29, Matei), Filimon. **Antrenor:** D. Mircea.

F.C. Ineu: Feieş (min. 73, Huţu R.) Herman, Jurcă, Foltean, Avram, Matei, Bun (min. 62, Tudor), Abrudean, Ursoi (min. 35 Huţu D.), Goldiş, Oprea. **Antrenor:** I. Sas.

Observator A.J.F.: Gheorghe Igreţ

La juniori: 4-0

Jucătorul meciului: Matei

PAUL ALTMANN

MOTORUL ARAD - CRIŞUL CHIŞINEU CRIŞ 3-0 (FĂRĂ JOC)

Între fluierul de început şi cel de sfârşit al jocului programat ieri, de la ora 15, la Zădăreni, au trecut doar două secunde, meciul nemaiavând loc întrucât oaspeţii s-au prezentat la teren fără carnetele de legitimare.

După sfertul de oră prevăzut de regulament, la centrul terenului s-au prezentat, conform prevederilor aceluiaşi regulament - acest lucru fiind obligatoriu, doar cei trei arbitri - M. Gornic, S. Mocanu şi A. Manuşov - alături de cei 11 componenţi ai echipei gazdă, trecuţi pe foaia de arbitraj drept titulari pentru jocul de ieri, adică: Raşca-Czank, Bordea, Madoş, Sucigan, Călin, Anghel, Trif, Plisca, Cuedan şi Buruiană.

Deşi s-au prezentat la teren în efectiv complet, încă de la ora 12,30, antrenorul celor din Chişineu Criş, prof. Radu Turcaş, şi-a dat seama de lipsa legitimaţiilor abia cu un sfert de oră înainte de ora stabilită pentru începerea meciului, atunci când trebuia să completeze foaia de arbitraj. Cum distanţa dintre Zădăreni şi oraşul de pe Crişul Alb este destul de mare, situaţia nu a mai putut fi salvată, oaspeţii urmând a pierde jocul cu 0-3.

În aceste condiţii, ca şi cei trei „fluieraşi", observatorul AJF Cornel Zăhoi a rămas fără obiectul muncii.

În deschidere, cu acte în regulă, a avut loc jocul de juniori, încheiat cu victoria, cu 4-1, a celor din Criş.

SORIN BOGDAN

CRIŞANA SEBIŞ - FRONTIERA CURTICI 4-0 (1-0)

Stadion Crişana. Timp frumos. Teren bun. Spectatori 200. Au marcat: Cimbrea min. 35 şi 47, Moţiu min. 81, Sas min. 86.

Formaţii - Sebiş: Laza, Jurcă, Olariu I., Fericean, Pap, Sas-cpt., Şaba, Cândea, Cimbrea, Lupşa, Moţiu. Au mai jucat: Negru, Mican, Luca, Gligor. Antrenor: Sandu Gaica.

Curtici: Covaci, Bataneanţ, Popa, Barbu, Ianoş, Leva, Dogaru, Mladin, Tuef, Suciu-cpt., Ciumedean. A mai evoluat: Mocuţa. Antrenor: Doru Balaş

Au arbitrat excelent: centru - Florin Dumitru, linii - Eugen Roşu, Bujorel Dănilă.

Observator A. J. F.: Sfârlogea Constantin. Supervizor: Nicu Sălăjan. La juniori: 3-2. Jucătorul meciului: Cimbrea.

● Joc la discreţia gazdelor, care şi-au etalat valoarea pe parcursul celor două reprize. ● O notă maximă experimentatului antrenor Alexandru Gaica, pentru modul în care conduce destinele acestei echipe. ● Inexplicabilă, căderea fizică a echipei oaspete în cea de a doua repriză.

GELU GROZA

SANCŢIUNILE A. J. F.

Comisia de Disciplină din cadrul AJF Arad, întrunită în şedinţa de joi, 7 octombrie, a avut destul de mult de lucru, datorită mai ales disputării, miercuri, a etapei intermediare în Divizia D şi în „Onoare". Doi jucători au fost suspendaţi pentru 8 etape, motivul fiind lovirea arbitrului în timpul desfăşurării jocului. Cei doi, Ioan Iuhaniuc (Zărand) şi Valentin Tang (Şimand) au „acţionat" la partidele Zărand-Bârzava 1-0, respectiv Şimand-Armonia Ineu 1-2. Alte suspendări: Dănuţ Farago (Beliu), Robert Nescovici (CPL) - câte 5 etape; Onoriu Dobra (Curtici) - 4 etape; Flavius Brandais (CPL) - 2 etape; Gheorghe Jurcoi şi Marius Tulcan (ambii V. Berechiu) - câte 5 etape şi Ioan Cheşa (Munar) - 3 etape.

DACIAN TODUŢA

Baschet feminin

Repetiție generală

B. C. ICIM ARAD - OLIMPIA BUCUREȘTI 71-30 (45-11)

Campioanele au luat cu asalt panoul „inamic”
Foto: ȘTEFAN MATYAȘ

Arădencele de la B. C. ICIM au obținut o victorie lejeră, sâmbătă, la Sala Sporturilor „Victoria”. Meciul cu Olimpia, care a adus al cincilea succes consecutiv în campionat, a reprezentat practic o repetiție generală pentru importantul joc din etapa viitoare cu marea rivală Rapid București. Nu în ultimul rând, victoria repurtată a săltat formația noastră în fruntea ierarhiei, grație coșaverajului. Scorul putea fi chiar mai categoric dacă nu intervenea în repriza secundă, pe final, o relaxare a jucătoarelor în galben-albastru, relaxare ce a permis oaspetelor să limiteze proporțiile triumfului. Până atunci jocul a urmat coordonatele cu care ne-am obișnuit deja, cu ocazia precedentelor întâlniri de acasă. Arădence la timonă și rezultate parțiale aproape neverosimile (28-2, min. 11). Este evident deci faptul că partida nu a avut istoric, „curgând” într-o singură direcție. Inclusiv în prima jumătate a părții a doua, diferențele au fost semnificative, adversarele găsind cu dificultate drumul spre coș (66-14, min. 30).

În încheiere, iată cele două formații și realizatoarele confruntării:

B. C. ICIM: Stoenescu 17 (3x3), Mandache 15 (1x3), Nastor 10, Matei 8 (1x3), Iaroshka 4, Grecu 4, Sandu 3 (1x3), Tretiak 10, Faur.

Olimpia: Băcanu 1, Grigorescu 3 (1x3), Nistor 2, Diaconu 9, Cutaș 5 (1x3), Baciu 4, Dincă 6 (1x3).

Au arbitrat Radu Bucerzan (Timișoara) și Mircea Pop (Cluj).

Observator F. R. B.: Adrian Vermeșan (Timișoara).

ADRIAN HĂRȚĂU

Rezultatele etapei a 5-a: B. C. ICIM Arad - Olimpia București 71-30, Rapid-Sportul Studențesc 64-61, d. p., BNR București-Universitatea Oradea 77-53, Livas Târgoviște-Someșul Dej 66-53, Fartec Brașov-Universitatea Craiova 66-48, LPS Galați-Universitatea Cluj 48-83.

Clasament

1. B.C. ICIM Arad	5	5	0	350-210	10
2. Rapid Buc.	5	5	0	381-248	10
3. BNR Buc.	5	4	1	385-287	9
4. Livas	5	3	2	317-259	8
5. Fartec	5	3	2	299-276	8
6. „U” Cluj	5	3	2	312-294	8
7. Sportul Stud.	4	3	1	312-236	7
8. Someș Dej	5	1	4	293-337	6
9. Olimpia Buc.	5	1	4	271-356	6
10. „U” Oradea	4	1	3	204-270	5
11. „U” Craiova	5	0	5	246-390	5
12. LPS Galați	5	0	5	230-437	5

Haltere

„NAȚIONALELE” DE LA BISTRIȚA, ULTIMA REPETIȚIE ÎNAINTEA „MONDIALELOR”

La sfârșitul săptămânii trecute, la Bistrița s-au disputat întrecerile Campionatelor Naționale de haltere, ultima repetiție a sportivilor noștri înaintea C.M. de luna viitoare, ce vor avea loc la Atena. Reprezentanții C.S. Astra Arad (antrenori Gh. Biriș și Gh. Rafa) și-au confirmat valoarea, reușind performanțe remarcabile. Trei dintre halterofilii arădeni au dominat categoriile la care au concurat, adjudecându-și, astfel, titlurile de campioni naționali, atât la cele două stiluri, cât și la total. La categoria 62 kg s-a impus Adrian Jigău, triplul medaliat cu bronz la „europenele” din primăvară, din orașul spaniol La Coruna, care a ridicat acum 132 kg la smuls, 160 kg la aruncat (165 kg din a 4-a încercare) și 292 kg la total. Colegul său de club, Traian Cihărean, s-a clasat pe poziția a treia la smuls, cu 117 kg, după care a renunțat la concurs din cauza unei răceli. La categ. 94 kg, Iuri Cojohariu a ridicat 182 kg la smuls, 217 kg la aruncat, totalizând 399 kg, în timp ce la categ. 105 kg, Adrian Mateaș și el medaliat cu bronz la „europene”, a ridicat, fără să forțeze, doar atât cât să-și asigure titlul național: 170 kg la smuls (în etapa din tur, tot la Bistrița, a reușit 185 kg), la aruncat 190 kg (în tur 215 kg), asigurându-și un total de 360 kg (în tur 400 kg).

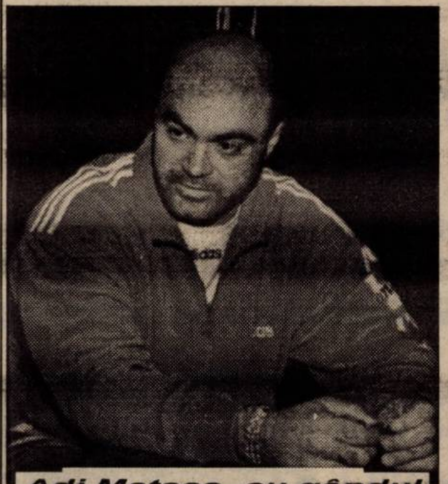

Adi Mateaș, cu gândul la „mondiale”
Foto: ȘT. MATYAȘ

Aflat, ieri, în vizită la redacția noastră, Adi Mateaș ne-a declarat că nu a vrut să riște o accidentare, care să-i pericliteze buna pregătire înaintea C. M. de la Atena din luna noiembrie, pentru care s-au pregătit corespunzător și ceilalți colegi ai săi de la lotul național. Dorința lui este de a ataca apropiatele „mondiale” într-o stare de sănătate perfectă, mai ales că la Atena, în funcție de punctajul realizat de fiecare echipă, se vor acorda locuri pentru Jocurile Olimpice de la Sydney din anul 2000.

ALEX. CHEBELEU

Handbal feminin - Divizia B

TRAFT UVVG ARAD - RAPID CFR II BUCUREȘTI 24-19 (12-7)

Sala Sporturilor din Arad a fost gazda meciului de handbal feminin (Divizia B) ce a opus echipele Traft UVVG Arad și Rapid CFR II București. Totul a fost foarte simplu pentru jucătoarele noastre, acestea preluând conducerea încă din minutul 10 de joc: 5-2. E drept însă că pe parcursul meciului au existat și anumite momente în care oboseala și-a spus cuvântul. Aceste momente au fost favorabile adversarelor noastre, care reușesc să stabilească egalitatea pe tabela de marcaj în minutul 45: 15-15. Scorul la pauză era 12-7, pentru ca în final să fie 24-19.

Aceasta a fost cea de-a patra etapă și cea de-a patra victorie a fetelor noastre, în compania echipei clasate pe locul II în cadrul diviziei B. De remarcat evoluția jucătoarelor Danciu și Cosma M.

Formații:

● **Traft UVVG Arad:** Ștean, Bădărău, Cosma D., Cosma M. (5), Bot, Danciu (6), Maghiș (1), Antoneag (4), Poenar (1), Roman (2), Dobra, Tecar (5). Antrenor: T. Ionescu.

● **Rapid CFR:** Sima, Gros, Manescu (3), Pavel (3), Militaru, Gheorghe (4), Preda (7), Ivan, Ciubana, Rupa, Ganea, Bejenaru (2). Antrenor: A. Mărgulescu.

Au arbitrat: M. Buceceanu și B. Lajos din Sf. Gheorghe.

ALINA BUTACI

„U” ARBEMA A FOST ÎNTRECUTĂ

Într-un meci contând pentru o nouă etapă, a 5-a, a campionatului Diviziei A de handbal masculin: **Metalul Copșa Mică - „U” Arbema Arad 26-24**. Sâmbăta viitoare, jucătorii arădeni evoluează pe propriul teren, la Sala Sporturilor „Victoria”, cu Armătura Cluj.

A. H.

Baschet masculin

CSU PETROM SIBIU - WEST PETROM ARAD 91-70 (42-39)

Sâmbătă, în ultima partidă a turneului de baschet masculin de la Timișoara, echipa arădeană West Petrom a fost depășită de campioana României, CSU Petrom Sibiu. Au punctat: **Tordai 35, Bâcov 31 (3x3), Spasojevici 15, Pelger 6, Lăpădat 4 respectiv Marianovici 21 (2x3), Veres 18, Szijarto 13 (1x3), Apostol 8, Muntean 3, Spătar 3 (1x3), Bubanja 2, Bobroczky 2**. Meciul a fost arbitrat de Doru Vinași (Cluj) și Laurențiu Grigoraș (Buzău).

Observator federal: George Chiraleu.

Reținem din **„filmul jocului”** ● Prima repriză este echilibrată, arădenii conducând cu maxim trei puncte pe tabelă (22-19, 24-21, 28-25, 30-27) ● După descalificarea lui Bubanja din min. 14, sibienii trec în avantaj (30-37) ● În partea a doua West Petromul se apropie la numai trei puncte (50-53, min. 26), moment în care este descalificat și Muntean ● Echilibrul se rupe și campionii se impun cu autoritate ● Merită remarcat faptul că în formația petrolistă tânărul Szijarto a fost utilizat pe durata întregii confruntări.

A. HĂRȚĂU

„PETROLIȘTII” SUNT PE LOCUL PATRU

Rezultatele consemnate în ultimele două zile ale turneului de la Timișoara: Soced-„Poli” Iași 63-56; Elba Timișoara-CSU Galați 92-61; CSU Sibiu-Rapid 93-52; CSU Sibiu-West Petrom Arad 91-70; Soced-CSU Galați 92-64; Rapid-Elba 46-34.

Clasamentul înaintea ultimului turneu:

1. Poli Moldrom Iași	11	9	2	701-603	20
2. CSU Petrom Sibiu	11	9	2	804-618	20
3. Soced București	11	8	3	673-579	19
4. West Petrom Arad	11	6	5	710-650	17
5. Rapid București	11	5	6	683-735	16
6. Elba Timișoara	11	5	6	624-614	16
7. CSU Galați	11	2	9	693-872	13

Programul turneului de la București (15-17 octombrie): ziua I: CSU Sibiu-Elba; Poli Iași-West Petrom; Rapid-Soced; ziua a II-a: Poli Iași-CSU Sibiu; Soced-Elba; West Petrom-CSU Galați; ziua a III-a: CSU Sibiu-Soced; CSU Galați-Poli Iași; Rapid-West Petrom

D. TODUȚA

LUMEA VITEZEI PE PATRU ROȚI

Au mai rămas două curse până la finalul sezonului actual al Formulei 1, Marele Premiu al Malaysiei, de peste o săptămână și Marele Premiu al Japoniei de la Suzuka. Scuderiile încearcă ultimele retușuri pentru atacul final, pregătind însă de pe acum strategiile pentru sezonul viitor. Iată ultimele știri din peisajul Marelui Circ. ▲ După istorica victorie de la Nurburgring, Jackie Stewart, patronul team-ului Stewart-Ford a dat o petrecere trăznet pentru toți angajații săi. Echipa sa a debutat în 1997 în F1, participând la 47 de curse, reușind până la victoria lui Johnny Herbert un singur pole-position prin Rubens Barrichello. Cei de la Stewart vor să continue seria succeselor și în sezonul viitor, atunci când prim-pilot va fi Eddie Irvine. ▲ Acesta din urmă a vizitat Salonul de Informatică Smau din Milano, unde s-a întreținut cu primul cosmonaut italian, Franco Malerba, după care a declarat în stilu-i caracteristic că ar fi tentat să dea o tură cu racheta în cosmos. ▲ După accidentul suferit în cursa de la Nurburgring, Pedro Paolo Diniz (Sauber) a decis să se trateze la reședința sa din Monte Carlo. Cum urmările nu au fost prea grave, Diniz va lua startul în Malaysia. ▲ Germanul Michael Schumacher a decis, după o nouă secțiune de teste pe circuitul de la Fiorano, să revină în acest sezon, pentru a participa în ultimele două curse rămase. Schumacher a declarat că dorește să își ajute echipa în încercarea de a obține titlul mondial al constructorilor. ▲ În încheiere vă prezentăm calendarul sezonului 2000, stabilit de conducerea FIA în 6 octombrie:

12 martie - Marele Premiu al Australiei (Melbourne)

26 martie - Marele Premiu al Braziliei (Sao Paolo)

9 aprilie - urmează să se confirme (Marele Premiu al statului San Marino - Imola)

23 aprilie - urmează să se confirme (Marele Premiu al Spaniei - Barcelona)

7 mai - urmează să se confirme (Marele Premiu al Franței - Magny-Cours)

21 mai - urmează să se confirme (Marele Premiu al Europei - Nurburgring)

4 iunie - Marele Premiu al Principatului Monaco (Monte Carlo)

18 iunie - Marele Premiu al Canadei (Montreal)

2 iulie - urmează să se confirme (Marele Premiu al Marii Britanii - Silverstone)

16 iulie - urmează să se confirme (Marele Premiu al Austriei - Spielberg)

30 iulie - Marele Premiu al Germaniei (Hockenheim)

13 august - Marele Premiu al Ungariei (Budapesta)

27 august - Marele Premiu al Belgiei (Spa-Francorchamps)

10 septembrie - Marele Premiu al Italiei (Monza)

24 septembrie - Marele Premiu al Statelor Unite (Indianapolis)

8 octombrie - Marele Premiu al Japoniei (Suzuka)

22 octombrie - Marele Premiu al Malaysiei (Kuala Lumpur)

DACIAN TODUȚA

RUGBY - DIVIZIA A

C.S.U. AUREL VLAICU ARAD - SPORTUL STUDENȚESC BUCUREȘTI 6-18 (0-9)

Sâmbătă, pe stadionul „Aris”, în prezența a aproximativ 100 de spectatori, echipa de rugby C.S.U. Aurel Vlaicu Arad a debutat, din păcate, cu stângul, în noua ediție a Diviziei A. Echipa bucureșteană a învins clar, etalând un joc pragmatic și, deși campionatul abia a început, cunoscătorii acestui sport o văd ca principală favorită la promovare. Echipa noastră a alternat momentele bune de joc cu cele în care lipsa de concentrare a dat ocazia distanțării pe tabela de marcaj a oaspeților, care au fost și mult mai bine pregătiți fizic, dovadă fiind faptul că arădenii nu au înscris nici un eseu.

Antrenorul arădean Ovidiu Șerban a aliniat următorul XV: Ioaneș-Tincu, Voia, Crestici, Paraschiv-Podișoreanu, Erdei, Nichescu, V. Epure, Cătescu, A. Epure-Viașu, Tănase, Roșu, Floroiu. Au mai evoluat: Bădan, Cioară, Memetea, Varodi, Bălan și Vidam.

Pentru arădeni a punctat Nichescu prin 2 transformări în minutele 67 și 72.

LUCIAN DĂNILĂ

HANDBAL - JUNIORI

În acest week-end, la Sala Sporturilor din Arad, au avut loc trei meciuri de handbal la juniori. Rezultatele înregistrate au fost următoarele:

Juniori II - masculin

LPS CSȘ Arad - CSȘ Turda 29-20 (15-8)

Lotul echipei arădene a fost: Dărăbuț-5, Buftea, Chindriș-2, Șipriștean, Neag-6, Peter, Tulcan-1, Biriș-5, Sami, Toma, David-2, Bojin 8. Antrenor: M. Buruc.

Juniori I - masculin

LPS CSȘ Arad-CSȘ 2 Comat Baia Mare 20-39 (8-19)

Formația din Arad a fost următoarea: Vaidasigan - 4, Visoiu, Florea, Vitișan, Pinter-1, Chindriș, Revilak, Gabor-7, Peter-4, Mărginean-1, Ursache-2, Biriș-1. Antrenor: I. Buruc.

Juniori III - feminin

AS Șc. Gen. A. Iancu - Șc. Gen. 2 Drobeta Turnu Severin 23-11 (11-6)

Lotul arădean a fost format din: Călămar-9, Anghel-6, Bonchiș, Covaci-4, Szöcs-2, Chindriș-2, Abrudan, Szabo, Sălăjan, Lădău, Pop. Antrenor: M. Anghel.

Meciurile au fost arbitrate de: I. Muscan, E. Flueraș și A. Solovăstru din Arad.

A. BUTACI

Prețul e mic Oferta e mare !

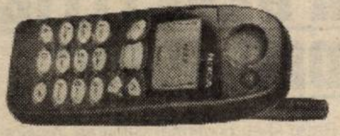

NOKIA 5110 **79 USD***

Împreună cu oferta CONNEX

CONECTARE GRATUITĂ PRIMELE 2 LUNI ABONAMENT GRATUIT

** Ofertă valabilă până la 16.10.1999

BOSCH 608	- 68 USD*
MOTOROLA d520	- 72 USD*
MOTOROLA d368	- 76 USD*
ALCATEL VIEW	- 94 USD*
PHILIPS SAVVY	- 99 USD*
SIEMENS C25	-112 USD*
SONY CMD-C1	-142 USD*
SAMSUNG 2100	-200 USD*

* Preț fără TVA

S.C. ARAL S.R.L.
Piața Spitalului 1C Parter
Tel: 057/255801;092/444485;092/275675

dealer autorizat CONNEX

(658882)

S. C. „Apoterm" Nădlac S. A.

str. N. Băicescu nr. 76/A Nădlac
ORGANIZEAZĂ

Concurs de selecție a administratorilor în conformitate cu O. U. G. 49/1999 și H. G. 364/1999.

La concurs poate participa orice persoană care îndeplinește condițiile prevăzute în H. G. 364/1999.

Cererea de ofertă și criteriile de selecție sunt afișate la societate.

Documentele necesare întocmirii ofertei sunt puse la dispoziția candidaților, la sediul societății, Serviciul contabilitate.

Ofertele se depun în plic închis, sigilat, la S. C. „Apoterm" Nădlac S. A., până la data de 18.10.1999, ora 16,00, la contabilitate.

Locul de desfășurare a concursului este sediul societății, în data de 20.10.1999.

Alte relații se pot obține la Serviciul contabilitate sau la telefon 473081.

(5224440)

SILDOR PROD S.R.L.

REPARAȚII — FRIGIDERE CASNICE COMERCIALE, CONGELATOARE

VÂNZĂRI - accesorii frigorifice - frigidere second-hand

CLIMATIZĂRI -interioare -auto

Prețuri avantajoase, acordăm garanție la reparații. Transportul este asigurat de către firmă.

Arad, Bd. Iuliu Maniu nr. 2-10 sc C ap 1
Tel: 057/270.622 Mobil: 092.570.877 092.251.535

(659298)

BIROTICĂ

Leximis Splaiul Gen. Gh. Magheru Bl. 329B (Micalaca)
Tel./Fax: 057/270111; 270100, Arad

- Tehnică de calcul
  - PC Garanție 3 ani
  - Imprimante EPSON
- Copiatoare MINOLTA
- Seifuri
- Mobilier de birou
- Mașini de numărat bancnote
- Centrale telefonice SOLOMON

La prezentarea acestui cupon se va acorda o reducere de 5%, la comenzile ce depășesc suma de 10.000.000 lei.

LUBRIFIN Vector

A creat pentru dumneavoastră!

Pentru motoare Diesel și pe benzina

· Asigură consum minim de ulei · pornire ușoară la temperaturi scăzute · reduce uzura pieselor în mișcare · conservă motorul pe timpul staționării · mărește durata de funcționare și reduce cheltuielile de întreținere

Calitatea face diferența!

primul ulei parțial sintetic românesc

(973982)

ECOS IMPEX

DISTRIBUITOR UNIC AL PRODUSELOR PENTRU ACOPERIȘ COVERDACH Nou!

DESCRIERE: sistem pentru acoperișuri din tablă de oțel aluzincată R 0,5 mm profilată și modulată, cu strat perlat sau granulat, din ardezie colorată.
GARANȚIE: în condiții corecte, 30 de ani.
DURABILITATE: circa 100 de ani.
DIMENSIUNI: Element ALFA 1185 mm X 450 mm
Element DELTA 1200 mm X 450 mm
Acoperire 2,26 elemente / mp
GREUTATE: 3 kg / buc.; cca. 6 kg / mp

Arad, Calea A. Vlaicu nr. 257 (lângă Peco Vlaicu)
Tel./fax: 057/289740

(66827)

- *Doriti să vă modernizati casa sau apartamentul!*
- *Doriti materiale pentru instalatii, moderne si de calitate la*

UN PRET CE SFIDEAZĂ CONCURENTA ?

VIZITATI DEPOZITUL SI MAGAZINELE

S.C. INSTAL IMPEX S.R.L.

- *Tevi si fitinguri din cupru ∅15 - ∅28*
- *Tevi multistrat Pe-Al-Pe-HENCO si accesoriile aferente*
- *Fitinguri zincate 3 / 8"-2", curbe sudură 3 / 4" - 2"*
- *Radiatoare din otel - DUNAFERR, pompe GRUNDFOSZ*
- *Tuburi izolatoare pentru tevi - THERMAFLEX*
- *Robineti cu sferă 1/2" - 2", coliere teavă cu diblu 3/8" - 2"*
- *Spume de etansare, Silikon alb si transparent*
- *Căzi si cabine de dus*

Str. DOROBANTILOR Nr.55 Tel. 211.292
Str. EPISCOPIEI Nr.24 Tel. 270.091

DORIȚI O TÂMPLĂRIE MODERNĂ PENTRU CASA DVS.?

◆ ***Preferați ca această tâmplărie PVC cu sticlă termopan să fie de calitate și din import?***

Apelați la:

EXCLUSIV AL-PLAST

■ Casa dvs. poate avea de astăzi:

UȘI, FERESTRE CU STICLĂ TERMOPAN!

Arad, str. Pădurii nr. 91A, tel. 210280
AICI TOTUL ESTE IEFTIN ȘI DE O CALITATE DEOSEBITĂ!
ÎNCERCAȚI!

(570457)

Calitate europeană prin

INFOGO

DEALER AUTORIZAT
PANASONIC & Technics

Vă oferă televizorul **PANASONIC S4** (55cm) la prețul de numai

4.990.000 lei
(Preț vechi: 5.498.900lei)

Până la epuizarea stocului!

str. Lucian Blaga, nr. 2-4
tel. 280175, 281800

NOU

S.C. INSTALSAN CONSTRUCTION COMPANY

ARAD, STR. PĂŞUNII (spre Piaţa Soarelui) nr. 13, MICĂLACA (aproape de cimitir) a deschis un

DEPOZIT DE MATERIALE

DE CONSTRUCŢII:
- PAL • PFL • PLACAJ toate grosimile
- SOBE TERACOTĂ
- UŞI • FERESTRE
- BITUM • CARTON ASFALTAT
- ŢIGLE • COAME

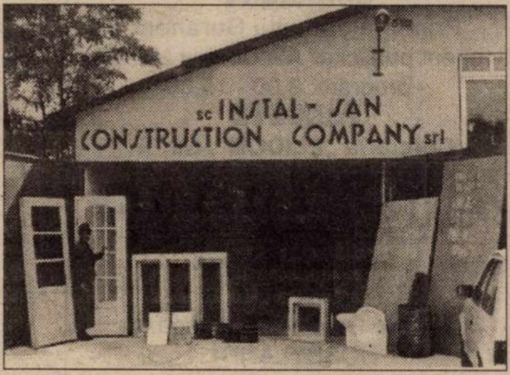

INSTALAŢII SANITARE: • GRESIE • FAIANŢĂ • OBIECTE SANITARE

- *Preţuri promoţionale*
- *Adaos comercial minim*

ALTE INFORMAŢII LA TELEFONUL 259088.
Program zilnic: 8,00 - 16,00
sâmbătă: 8,00 - 13,00

Magazinele MOBILĂ DE CALITATE

LIA ARDELEAN

- CASA DE CULTURĂ A SINDICATELOR ARAD
- ZIRIDAVA, etajul III

vă oferă

● Dormitoare ● Biblioteci ● Canapele cu fotolii
● Colţare ● Canapele ● Mobilă de bucătărie
● Colţare de bucătărie ● Cuiere ● Birouri
● Camere de tineret ● Scaune ergonomice
● Scaune şi paturi de plajă cu preţ redus
● Garnituri de piele

PROGRAM: zilnic 9 - 17 SÂMBĂTĂ 9- 13.

(3713833)

Matizol PLOIEŞTI - ROMÂNIA

Matizol prin GI MOTOR ARAD
Tel/Fax: 057/; 288009

S.C. MATIZOL S.A. PLOIEŞTI produce şi comercializează la preţuri avantajoase:
Membrane hidroizolatoare pe bază de bitumuri modificate cu cauciuc termoplastic, care se aplică prin lipire cu flacără, la grosimi de 2-6 mm. pe suporturi diferite şi presărate cu nisip sau ardezie colorată;
Membrane hidroizolatoare autoadezive pentru construcţii civile şi industriale,drumuri, poduri şi viaducturi de şosea;
Membrane hidroizolatoare cu bitum oxidat care se aplică prin lipire cu bitum cald;
Şindrile hidroizolatoare cu **ardezie colorată**, adaptabile la toate formele de acoperiş;
Masticuri bituminoase aditivate pentru lipire la rece;
Materiale termo şi fonoizolatoare din vată minerală - **SILAN**.

Produsele noastre sunt agrementate în România prin MLPAT - PROCEMA, cât şi în Germania, la "MATERIAL PRÜFUNGSAMT NORDRHEIN - WESTFALEN", iar CALITATEA acestora este asigurată prin ISO 9002.

EST TRANS CONSTRUCT

Angajează

GESTIONARĂ

Condiţii:
- vârsta maximă 30 de ani
- studii: liceu
- cunoscător limba maghiară
- disponibilitate program prelungit

Arad - Calea Radnei nr. 262 - Micălaca

La cel mai mic tarif din Arad

TAXI GLOBAL

1950 lei/km

Tel: 945; 23.00.00

ANGAJEZ cu convenţie de colaborare TAXIMETRIŞTI cu maşini proprii, echipate cu staţii de emisie-recepţie.

ÎŢI PLACE CE VEZI? SUNĂ ŞI ALEGE!!!

NOU PT. TINE

GRATIS 20 sec. 6950 lei/20 sec

891 888

DEPOZITUL CONSTRUCTION HOUSE

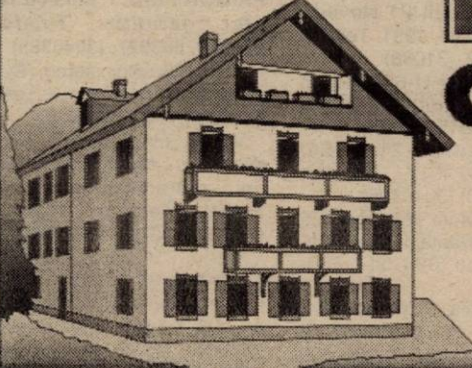

Arad, str. Pădurii nr. 49, tel.:254457

VINDE DIN STOC LA PREŢURI DE DEPOZIT!

❑UŞI METALICE (UŞI BLINDATE) ❑Tablă zincată ❑Oţel beton ❑P.C. ❑Placaj ❑PFL ❑PAL ❑BINALE (uşi, ferestre - peste 20 modele) ❑Podele şi iambriuri din brad ❑Parchet - fag ❑CAHLE TERACOTĂ (mecanice şi manuale) ❑Cărămidă şamotă ❑ŢIGLĂ - Târnăveni ❑Plăci azbociment ❑Bitum ❑Carton asfaltat ❑Carbid ❑Electrozi

PROGRAM:
LUNI-VINERI 8.00-17.00
SÂMBĂTĂ: 8.00-12.00

Ofertă specială:
- MARMORĂ import
- RIGIPS import
- VATĂ MINERALĂ import

VIZITÂND DEPOZITUL NOSTRU VĂ PUTEŢI CONSTRUI O CASĂ LA UN PREŢ ACCESIBIL

(570457)

AGENȚII DE PUBLICITATE

ZIARUL „ADEVĂRUL“ ARAD ARE DESCHISE URMĂTOARELE AGENȚII DE PUBLICITATE

SEBIȘ
Primăria orașului Sebiș
- agent publicitar **Elena Filip**
- program 8,00 - 15,00
- Telefon 420.303

LIPOVA
S.C. ELCOTRANS S.R.L. Lipova
Str. Bălcescu Nr. 16,
Telefon 561.426 sau Fax 563.091
- program 7,30-15,30

INEU
Primăria orașului Ineu
- agent publicitar **Carmen Țole**
- program 8,00 - 15,00
- Telefon 511.550

NĂDLAC
„GYURIAN" - str. Griviței Nr.58
- agent publicitar **Gyurian Bohuslav**
- Telefon 474.580

CHIȘINEU CRIȘ
Primăria orașului Chișineu Criș
- agent publicitar **Mihaela Brândaș**
- program 8,00 - 15,00

PECICA
DACODA - A.F. DUMICI Nr. 281
- agent publicitar **Dumici Dănuț**
- program 8,00 - 20,00
- Telefon 468.745

SÂNTANA
Bibliotecă
- agent publicitar **Alexandru Victoria**
- program: 8,00 - 15,00

GURAHONȚ
Primăria orașului Gurahonț
- agent publicitar **Alexandru Herlău**
- program: 8,00 - 15,00

PÂNCOTA
Cofetăria „ELIDOR“, Str. T. Vladimirescu, nr. 34
- agent publicitar **Cristina Mihăicuța**
- program: 8,00 - 15,00
- Telefon: 466.213

CURTICI
Str. Vasile Goldiș nr. 1 (Magazinul HOBBYLAND)
- program: 9,00 - 18,00

SĂVÂRȘIN
Magazinul alimentar Mixt „Hans auto",
Str. A. Iancu Nr. 411
- Telefon: 557.339

CERMEI
Primăria Cermei
- agent publicitar **Florica Nagy**

ȘOMOȘCHEȘ
- agent publicitar înv. **Ioan Nagy**
- Telefon: 511.860

ȘIRIA
Asociația Agricolă I. Slavici
sau la domiciliul d-nei Bot Adriana, din Șiria nr. 516
- agent publicitar **Bot Adriana**
- Telefon 531.084

Anunțurile se primesc în regim de urgență și pot să apară în ziarul „ADEVĂRUL" de a doua zi. Informații - telefon 280904.

MATRIMONIALE

DORIȚI CĂSĂTORIE în Germania? Pentru fete tinere, drăguțe serioase, sunați cu încredere, telefon 279251. (29704)

VÂNZĂRI APARTAMENTE O CAMERĂ

Vând garsonieră confort I, str. Praporgescu, îmbunătățită, 16.000 DM. Telefon 235784; 092.308.400. (30018)

Vând garsonieră confort I, Micălaca, 8.000 DM negociabil. Telefon 270856. (30332)

Vând garsonieră centrală, str. Lucian Blaga. Informații telefon 094.621.968. (30161)

Vând apartament 1 cameră, Alfa, bl. 72, sc. A, ap. 18. Telefon 257851. (30054)

Vând garsonieră mobilată, Micălaca, str. Abrud, etaj IV, acopriș nou - garanție 10 ani; design occidental, telefon, satelit, balcon mare închis, multiple îmbunătățiri. Informații telefon 260094. (31108)

Vând garsonieră Fortuna. Telefon 057 - 211135; 092.372.699. (31126)

Vând garsonieră confort I, str. Săvârșin, Micălaca, bloc 173 C, etaj III, mobilată, preț negociabil. Telefon 562803. (31674)

Vând garsonieră confort I, în Micălaca (Miorița), totul refăcut nou, gresie, faianță, parchet; preț negociabil; 11.000 DM, posibil și în rate. Informații telefon 094.868.708. (31698)

Vând garsonieră, confort I, bl. 243, et. II, îmbunătățită, preț 10.000 DM, negociabil. Telefon 245491 sau 265774. (30933)

Vând 1 cameră spațioasă, bloc nou, BCA. Telefon 250209. (29806)

Vând urgent garsonieră, confort I, Micălaca. Informații telefon 092.994.442. (30084)

Vând garsonieră confort I, Piața Soarelui, dotare excepțională. Telefon 264711, 092 202 610. (31753)

VÂNZĂRI APARTAMENTE DOUĂ CAMERE

Vând apartament 2 camere, Alfa, neîmbunătățit; 11.500 DM. Telefon 270856. (30332)

Ocazie! Vând apartament 2 camere, Vlaicu, etaj inferior, 10.000 DM. Telefon 270856. (30332)

Vând apartament 2 camere, contorizat, bucătărie, cămară, boxă, garaj, Calea Romanilor. Telefon 211808. (30026)

Vând apartament 2 camere, confort II, Fortuna, et. III, 12.500 DM. Telefon 272657, 252302. (30047)

Vând 2 camere, ultracentral, str. Cloșca nr. 7, ap. 5, orele 18-19. (30349)

Vând urgent apartament două camere, ultracentral, Timișoara. Telefon 203899, 092.577.819. (31030)

Vând apartament 2 camere, Grădiște, mobilat (lux); 10.700 DM sau nemobilat - negociabil. Telefon 237048. (31766)

Vând apartament 2 camere, zona 500, preț 10.500 DM. Informații telefon 092.426.569; 268054, până la ora 19. (31060)

Vând apartament 2 camere, mobilat, amenajat stil occidental, str. Miron Costin, bloc 1, etaj 3, preț 43.000 DM negociabil. Telefon 094.122.434; 223729. (28965)

Vând apartament 2 camere decomandate, etaj II, str. Ecaterina Varga, preț 31.000 DM negociabil. Informații telefon 231410. (31108)

Vând apartament în curte, în centrul Lipova sau schimb cu garsonieră în Arad. Telefon 245738. (3040396)

Vând apartament 2 camere, Alfa, bloc 36, sc. B, ap. 16. Telefon 258827. (31099)

Vând apartament 2 camere, parter, Micălaca 308. Telefon 267282 sau 092.597.541. (31161)

Vând apartament 2 camere, etaj I, zona Podgoria, preț 23.000 DM. Telefon 235974, orele 16-20. (31675)

Vând apartament 2 camere, loc excelent, parter înalt, bloc cărămidă, acoperiș țiglă, îmbunătățiri, boxă în curte (garaj), str. Șincai, bun firmă, cabinete. Telefon 220843. (31694)

Vând apartament 2 camere, în Vlaicu, pe șosea, refăcut nou, stil occidental, gresie, faianță, parchet, ușă blindată; preț negociabil; 28.000 DM, posibil și în rate. Informații telefon 094.868.708. (31698)

VÂNZĂRI APARTAMENTE TREI CAMERE

Vând apartament 3 camere, zona Vlaicu, 18.000 DM negociabil. Telefon 235784; 092.308.400.

OCAZIE UNICĂ!
Vând urgent apartament în zonă centrală, 3 camere, în casă, cu încălzire pe gaz, garaj, str. Gh. Barițiu, nr. 15, etaj I. Telefon 287776 sau 092.298.298. (974045)

Vând apartament 3 camere, Alfa, în față; 14.700 DM. Telefon 270834. (30332)

Vând apartament central, Banu Mărăcine, 3 camere; multiple îmbunătățiri. Telefon 092.241.017. (0974057)

Vând avantajos 2 apartamente 3 camere sau 1 apartament 6 camere, Alfa. Telefon 258920, după ora 18. (29392)

Vând apartament 3 camere, Alfa, garaj. Telefon 258271; 283064. (30929)

Vând urgent apartament Samantha 3 camere urcător. Informații telefon 531594. (30922)

Vând, schimb, închiriez, apartament trei camere. Telefon 275760. (31077)

Vând urgent apartament 3 camere, etaj 8, zona Vlaicu, 12.000 DM. Telefon 057 - 211135; 092.372.699. (31126)

Vând apartament 3 camere, zona 500; 13.500 DM. Telefon 219190. (31681)

Vând apartament 3 camere, ultracentral, 21.000 DM. Telefon 219190, 094.935.406. (31681)

Vând apartament 3 camere decomandate, parțial îmbunătățit, preț rezonabil. Telefon 255133. (29806)

Vând apartament ultracentral, 3 camere, dependințe, telefon, parter, Legea 112. Telefon 233230. (31729)

Vând apartament 3 camere, decomandate, parchet, roltele, telefon, satelit, Vlaicu, bl. B1-3, et. 9/10, ocupabil, 18.500 DM, negociabil. Telefon 289456, 092 239 242. (31166)

VÂNZĂRI APARTAMENTE PATRU-CINCI CAMERE

Vând urgent apartament 4 camere, aranjat occidental, finisări deosebite, balcoane închise, etaj I, zonă liniștită, Micălaca, bloc 715. Telefon 094.661.161. (31709)

VÂNZĂRI CASE

Vând casă 6 camere (2 spații comerciale), toate utilitățile, 1.000 mp, Piața Soarelui. Telefon 092 292 559, 092 621 611. (30016)

Vând casă (Micălaca), foarte mare, stil conac, toate utilitățile, nouă, la cheie, construită 1997/ 1998. Telefon 092 292 559, 092 621 611. (30016)

Ocazie! Vând casă, toate utilitățile, suprafața 900 mp. Telefon 092.239.471; 256543 - până la ora 16. (31726)

Vând casă, central (parter restaurant, alimentară, etaj: 3 camere, dependințe). Telefon 234862. (30074)

Vând sau schimb cu apartament + diferență, casă în Zăbrani. Telefon 219331 sau 092.823.772. (30166)

Vând casă în Vladimirescu. Informații telefon 514523, după ora 17. (30225)

Vând casă în Mândruloc, nr. 193. Informații telefon 514523. (30225)

Vând casă cu 4 camere, gaz, baie, grădină, Bujac, str. Dragoș Vodă nr. 1B. (30319)

Vând urgent casă în Sînicolaul Mic, 25.000 DM, negociabil. Telefon 234608; 094.183.043. (30365)

Vând casă cu grădină, localitatea Miniș nr. 200. Telefon 094.192.950. (31071)

Casă de vânzare în Zimandul Nou nr. 319. Informații telefon 217178, după ora 16. (31074)

Vând casă cu grădină în Chișineu Criș, str. Cuza Vodă nr. 33. Telefon 262377. (30051)

Vând casă cu grădină mare, la Sânpaul, nr. 272. (30969)

Vând casă în Sântana, zona Gării, grădină, apă, gaz. Telefon 462819. (3041381)

Vând casă tot confortul, comuna Vladimirescu. Telefon 255981; 092.284,409. (31672)

Vând casă central, Octavian Goga nr. 39. Telefon 094 552 104. (29191)

Vând casă Nădlac, str. Griviței, nr. 9, 35.000 DM negociabil. Telefon 474695, după ora 19. (30150)

Vând casă Nădlac, 13.000 DM. Telefon 474695, după ora 19. (30150)

Vând casă tip vilă, nouă, 4 camere, baie, bucătărie, cămară, 2 holuri, 2 balcoane, gresie, faianță, parchet, grădină, 1.000 mp, Șofronea nr. 591. (30374)

Vând casă mare cu grădină, Micălaca, str. Abrud nr. 20. (30949)

Vând casă 3 camere, baie, fundație, pivniță și grădină 900 mp în total în cartierul Mureșel, Aradul Nou. Telefon 287590. (31722)

Vând casă mare, comuna Vladimirescu, multiple facilități. Telefon 514263. (31106)

Vând casă și teren 1.480 mp, Micălaca, 2 intrări, front stradal 16 m, acces pe stradă cu TIR. Telefon 092 572 117. (31738)

Vând urgent casă, toate condițiile, Sânicolaul Mic. Telefon 288772. (30211)

Vând casă în Nădlac, central, tot confortul, 4,5 ha pământ. Telefon 280908, 094 774 521. (31746)

Vând casă, grădină, pomi fructiferi, vie, localitatea Frumușeni nr. 565, telefon 119, după ora 20. (31741)

VÂNZĂRI SPAȚII

Vând ieftin gheretă, Piața Pâncota. Telefon 512844, orele 8-10. (30325)

VÂNZĂRI TERENURI

Vând loc de casă Miniș; ieftin. Telefon 451034, seara. (31143)

Vând vie cu colnă, la Ineu, 7.500 DM. Telefon 219181. (29958)

Vând loc de casă (500 mp) cu fundație, în Alfa, lângă bl. 1. Informații telefon 092 649 755. (31736)

VÂNZĂRI AUTO

Vând urgent BMW 525 i, 1990, stare excelentă, înmatriculat. Telefon 092.274.828. (30981)

Vând convenabil Dacia 0 km, orice model, livrare imediată. Telefon 094.391.896. (30897)

Vând combine de recoltat porumb știuleți pe 1 sau 2 rânduri. Telefon 094.933.597. (29258)

Vând avantajos ANVELOPE CAMION diametru 17,5; ARO, JEEP 15, 16; AUTOTURISME 12, 13, 14, 15, 16, 17 țoli. Telefon 259339, 563027. (3040386)

Vând autoutilitară 7 tone, Diesel, înmatriculată pe persoană fizică. Informații telefon 094.555.228. (30091)

Vând Mitsubishi Pajero 4x4 (Jeep) înmatriculat 1994, 7.000 DM. Telefon 277181. (30262)

Vând Mazda 626, stare de funcționare, neînmatriculată și piese Ford Granada 2,3 benzină. Telefon 531594. (30922)

Vând Renault 21 Nevada benzină injecție, 1991. Telefon 094.698.849. (31068)

Vând tractor U-650, 1994; ARO 243, motor Brașov. Telefon 421072. (30088)

Vând Renault 21, 1986, 2.600 DM, CIV. Telefon 092.272.960. (3040395)

Vând Saviem Izotermă 5,5 tone, preț avantajos; negociabil. Telefon 094.517.763. (30964)

Vând Dacia 1310, an fabricație 1983, în stare bună de funcționare; preț 10.000.000 lei. Telefon 562803. (31674)

Vând Volskwagen Golf Sincro (4x4), înmatriculat, an fabricație 1987, capacitate cilindrică 1798 cm, climă, servo, ABS, în stare avariată sau vând talonul și piese separat. Telefon 092.273.962 sau 033223758. (31677)

Vând semiremorcă 20 tone, înmatriculată + CIV, talon, numere noi și talon CIV, VT Furgon Izoterm 20 tone. Telefon 092.527.256. (3040399)

Vând Ford Sierra înmatriculat, 2.500 DM. Telefon 214010. (31705)

Vând Dacia 1990, stare foarte bună, 2.900 DM, negociabil. Telefon 238425. (31027)

Vând ARO 243 pe benzină, din 1990, înmatriculat + CIV, preț 1.600 DM, negociabil. Telefon 057-415 250. (31150)

Vând tractor U650 aproape nou, 1995. Telefon 094 773 341. (3042349)

Vând mașină recoltat porumb și tocătoare tulei pe 3 rânduri. Informații telefon 462974. (3041929)

Vând autobasculantă Saviem, înmatriculată, cu CIV. Telefon 287 Beliu. (3042348)

Vând utilaje agricole: plug PP-3, semănătoare SPC-6, cultivator, presă balotat, combină Sema-14, echipament păioase, floarea soarelui și porumb. Telefon 094 566 788. (31758)

Vând combină tractată, de recoltat porumb știulete, pe 2 rânduri. Telefon 094.610.553. (31767)

VÂNZĂRI ELECTRO

Vindem o gamă mare de TELEVIZOARE COLOR stereo (100 modele), prețuri convenabile. Informații telefon 280260, 211213, orele 10-20. (31022)

Vând TV color, 800.000 lei, combină frigorifică, congelator, mașină spălat automată. Telefon 285010. (29962)

Vând MAȘINĂ SPĂLAT AUTOMATĂ, 880.000 lei; TV COLOR 700.000 lei; LADĂ FRIGORIFICĂ 1.300.000 lei, ofer garanție. Telefon 259339, 563027. (3040385)

Vând TV color stereo, TXT, superplanar, meniu, etc. Telefon 211491. (30925)

Vând TV COLOR en - gros, en - detail, multe modele, prețuri minime; negociabil. Telefon 289456; 092.239.242. (31166)

Vând TV color, mașină spălat automatică, cuptor microunde, calorifer electric pe ulei, cu garanție. Telefon 284604. (31707)

Vând TV color sport, diagonala 37. Telefon 211491. (30925)

Vând videorecodere sau schimb cu TV, defect, diagonala 51 cm. Telefon 211491. (30925)

Vând frigidere, congelatoare, combine frigorifice, cu garanție. Telefon 284857; 092.556.562. (30101)

(Continuare în pagina a 15-a)

(Urmare din pagina a 14-a)

Vând diferite TELECOMENZI pentru televizor (160.000 lei), video, satelit, transformatoare linii. Telefon 092.368.868. (mp)

Vând, cu garanție, televizoare color, preț convenabil. Telefon 277260. (31083)

Vând avantajos PC Pentium MMX AMD K6/266 32 MB SDRAM 1,44 MB FDD, 3,2 GB EX HDD, în garanție, negociabil. Telefon 245077; 468920 seara. (3042152)

VÂNZĂRI DIVERSE

Vând PARCHET fag aburit; uscat; PERVAZURI. Telefon 235271; 094.555.338. (31962)

Vând PLASĂ GARD zincată, orice dimensiuni, PLASĂ RABITZ și CUIE CONSTRUCȚII, str. Vrabiei nr. 4. Telefon 289997, 094.558.552. (27190)

Vând lemne foc, esență tare, orice cantitate. Telefon 210373. (30073)

Vând en gros, HAINE SECOND - HAND, import GERMANIA, peste 20 sortimente. Telefon 289456; 092.239.242. (31166)

Vând BCA 605.000 lei/mc; CIMENT; VAR; FIER BETON. Telefon 094.524.456; 054-211807. Sunați și nu veți regreta! (f. 0974043)

Vând termoteka Ocean Beretta 24 kw sigilat, 1.200 DM și convertor 2,5 kw, 250 DM. Telefon 259854. (30153)

Vând CASE BANI dimensiuni 40, 85, 105 cm. Telefon 092.443.416. (31727)

Vând cameră combinată, tablouri, diverse. Telefon 233834, orele 17-19. (31061)

Vând mașini cusut industriale: 2 triplokuri; 1 butonieră; 1 tivit; 1 capsat; 1 zig-zag; 8 normale. Telefon 092.703.126; 057- 278077. (31053)

Vând cazan țuică complet, 170 litri, nou. Telefon 094.698.849. (31068)

Vând sau închiriez garaje, str. Hațeg, nr. 7. Telefon 057 - 211135, 092.372.699. (31126)

Vând lemne foc tăiate, 160.000 lei/mc. Telefon 214010. (31705)

Vând mobilă: cameră de tineret „Bogdan", bibliotecă „Cristina", TV color cu telecomandă, toate în stare de funcționare. Str. Badea Cârțan nr. 45. (31105)

Vând compresor, pistol pulverizat, noi. Telefon 230193, seara, ora 20. (31718)

Vând convenabil 3 rezervoare Peco. Telefon 094 153 574. (31739)

Vând mașină tocat carne, 400 kg/ oră și mobilier vechi. Telefon 512844, orele 8-10. (30325)

Vând EUROBOLȚARI TERMOIZOLANȚI cu garanție; 300x250x200; 3.600 lei/bucata; 1 mc - 240.000 lei. Telefon 281491; 092.381.750. (30259)

Vând dulapuri combinate cu vitrine noi, stejar, export, deosebite, pentru bucătării, sufragerii. Telefon 259536; 210083. (30232)

Vând seră din sticlă cu încălzire centrală, 144 mp. Telefon 462611. (31742)

Vând urgent haine kg, preț mic. Telefon 416257. (31752)

Vând ieftin VW LT supraînălțat; Mazda 626 Sport, tablouri ulei vechi, presă hidraulică pentru gresie cu matrițe, mașină injectat mase plastice TOS 1600, aragaz 3 ochiuri. Cumpăr cultivator și tractor mic. Telefon 461455. (31723)

Vând pompe recirculare pentru încălziri centrale. Informații telefon 224159. (31760)

CUMPĂRĂRI TERENURI, IMOBILIARE

Cumpăr garsonieră sau apartament o cameră, zonă centrală, preț rezonabil. Telefon 235784; 092.308.400.

Cumpăr apartament 3-4-5 camere, etaj inferior, garaj, exclus Alfa și Micălaca veche. Telefon 274270. (31737)

CUMPĂRĂRI DIVERSE

Cumpăr acțiuni SIF Banat - Crișana, Astoria, BAT, Feroneria, Metalimpex, Arădeanca. Telefon 094.557.938. (31671)

Cumpărăm: ORZ, GRÂU FURAJER, ORZOAICĂ, PORUMB, recolta 1999, plata la ridicare. Telefon 065-163885, 094 789 036; 094 789 037. (974068)

CERERI ȘI OFERTE DE SERVICII

SOCIETATE COMERCIALĂ angajează BARMANĂ. Telefon 256835.

Angajăm VÂNZĂTOARE și MUNCITORI NECALIFICAȚI. Telefon 094 618 952 (vânzătoare); 094.795.508 (muncitori). (29930)

„FARAON" angajează CONFECȚIONERE calificate, MAISTRU, FETE TINERE, maxim 25 ani, pentru însușirea meseriei de confecționer. Telefon 250921. (29246, 30021)

„DIALMA" SRL, str. Cîmpul Liniștii nr. 1, angajează CONFECȚIONERE calificate pentru mașini de cusut și TINERI și TINERE necalificați în vederea pregătirii în meseria de confecționer. Asigură transportul UTA și retur; decontează abonamentul pentru cei din județ. (29503)

SOCIETATE COMERCIALĂ angajează LUCRĂTOR în DEPOZIT. Informații telefon 279739. (30175)

„GEORGES" bar NON STOP angajează BARMANIBĂRMĂNIȚE și MUNCITOR NECALIFICAT (bărbatfemeie pentru curățenie) Telefon 246261. (30979)

SUPER-MARKET ALIMENTAR ZIRIDAVA, angajează CASIER și VÂNZĂTORI. Cererile se pot depune la parterul magazinului, zilnic. (30060)

„MERKALL" magazin ABC non stop angajează VÂNZĂTOARE. Telefon 098 584 776, 098 584 765. (31734)

Angajez SPĂLĂTOR AUTO, str. Fulgerului nr. 14. Telefon 241291. (31752)

ANGAJĂM persoană bună cunoscătoare a limbii italiene și contabilitate primară. Telefon 254677. (31142)

Angajez VÂNZĂTOARE cu experiență pentru magazin alimentar. Telefon 270268. (31145)

SOCIETATE COMERCIALĂ angajează, cu carte de muncă, CONFECȚIONERE TEXTILE și CĂLCĂTORI cu experiență, salarizare avantajoasă. Decontăm abonamentul celor din județ. Telefon 256585. (31706)

ANGAJĂM personal, minim liceul, vârstă maximă 30 ani. Telefon 270856. (31697)

Angajez BRUTAR cu experiență, Micălaca. str. Abrud nr. 44. (31687)

Angajez VÂNZĂTOARE gheretă, program non-stop. Telefon 094 555 251. (31722)

PRESTĂRI SERVICII

ȘCOALA ȘOFERI „BELC" completează 18 locuri, categoriile: B, BCE. Telefon 223004, 216570, 094 938 335. (30356)

REPARĂM: aragaze, mașini spălat; frigidere; microunde; instalații electrice. Telefon 270098. (31765)

ABSOLVENȚI! Executăm FOTOGRAFII retușate albnegru, sepia, color pentru TABLOU. FOTOSTUDIOUL „B & B HELIOS", telefon 272723, str. Fulgerului nr. 8, Arad. (30090)

„INSTAL CONSTRUCT" executăm: zidărie, tencuieli, zugrăveli, faianțări. Telefon 567269. (30360)

ȘCOALA ȘOFERI „VÂRTACI", serii: 16 octombrie; 27 noiembrie. Telefon 246527. (30019)

„WES" execută reparații: FRIGIDERE, CONGELATOARE, garanție. Telefon 284857; 092.556.562, DEPLASARE GRATUITĂ. (30100)

HIDROIZOLAȚII la acoperișuri, garanție 10 ani. Telefon 270711 sau 094 855 838. (30956)

EXPERT CONTABIL țin evidență contabilă pe calculator. Telefon 094 900 198. (30982)

REPAR: mașini spălat automate, microunde, electrocasnice. Telefon 531106. (31094)

RECTIFICĂM ARBORI COTIȚI în incinta AUTOSERVICE Micălaca. Telefon 262098. (31768)

EXECUT LUCRĂRI: instalații sanitare; gaz; contoare apă; modificări. Telefon 514859. (31770)

DIVERSE

SC DALINA IMPEX SRL vinde tricot tip bumbac Italia. Telefon 511682, 094 698 557. (3042345)

Vând FĂINĂ tip 550, engros, în saci de 50 kg, preț 2.400 lei/ kg + TVA. Telefon 462342. (3041927)

SC MARTIN SRL, Arad, str. Romanței bl. R, solicită autorizație de mediu pentru magazin comercializare mașini de cusut, aceeași adresă. Eventualele contestații se depun la Agenția de Protecția Mediului Arad, Bd. Dragalina nr. 16. (31750)

SC ETNA EXIM SRL Arad, Micălaca bl. 547 solicită autorizație de mediu pentru restaurant, aceeași adresă. Eventualele contestații se depun la Agenția de Protecția Mediului Arad, Bd. Dragalina nr. 16. (31751)

CITAȚII

Se citează pârâtul Wirsz Ioan, cu domiciliul necunoscut, pentru data de 14 octombrie 1999, ora 8, camera nr. 2, parter, la Judecătoria Arad, în proces cu reclamanta Wirsz Cristine, în dosar nr. 6936/ 1999 al Judecătoriei Arad, pentru constatare bun propriu și stabilirea calității de moștenitor. (31755)

TURISM

ATLASSIB

Efectuează zilnic transport de persoane în GERMANIA, AUSTRIA și FRANȚA, la prețuri accesibile cu autocare moderne.

NOU!!! ITALIA cu tranzit AUSTRIA, SUEDIA cu tranzit POLONIA și UNGARIA la BUDAPESTA.

IMPORTANT! Prin „ATLASSIB" puteți călători în toată EUROPA: BELGIA, OLANDA, DANEMARCA, FINLANDA, NORVEGIA, ANGLIA, SPANIA, PORTUGALIA.

Pentru grupuri organizate, închiriem autocare și microbuze moderne.

„ATLASSIB" efectuează servicii de mesagerie, asigurări medicale și cărți verzi.

Agențiile din centru: telefon 251871 și 252727 și AUTOGARĂ, telefon 270562.

VĂ AȘTEPTĂM, zilnic. (c. 17)

NOU!!! REDUCERI DE PREȚURI

„Pletl"

vă oferă:
zilnic spre Germania
PASSAU - REGENSBURG - NÜRNBERG - HEILBRONN - STUTTGART - KARLSRUHE - HEIDELBERG - WÜRZBURG - FRANKFURT - MAINZ - GIESSEN.

SERVICII: călătorie în autocare noi, moderne; 2 bagaje gratuite; însoțitoare de bord; o masă caldă în Ungaria.

Informații și înscrieri la AGENȚIILE PLETL: ARAD, telefon 057-252291; LIPOVA, telefon 057-561377, telefon 057-563011; TIMIȘOARA, telefon 056-200119; LUGOJ, telefon 056-359651; REȘIȚA, telefon 055-224904. (c.)

ÎNCHIRIERI

Ofer spre închiriere garsonieră și apartament (ne)mobilat. Telefon 235784; 092.308.400.

Ofer spre închiriere apartament o cameră; central. Telefon 252860; 094.508.142. (31763)

Închiriem spații comerciale pentru magazine, depozite, birouri etc. Telefon 281060 și 281047. (29955)

Închiriez spații comerciale cu suprafețe diferite, pe Calea Lipovei nr. 113, vizavi de Restaurant Flora. Telefon 092.921.103. (30031)

Ofer spre închiriere, ultracentral, casă, curte, intrare separată, 2 camere, hol, baie, bucătărie, pentru sediu de firmă birouri, cabinet. Aștept oferte serioase. Informații telefon 092.735.984. (30097)

Ofer pentru închiriere garsonieră occidentală, 120 DM anticipat. Telefon 281195. (30140)

Ofer spre închiriere spațiu pentru producție, depozite, birouri, parcări auto, prețuri negociabile. Telefon 092.264.539. (31066)

Dau în chirie casă 3 camere, încălzire centrală, telefon, cablu, garaj; cartier Podgoria. Telefon 238628; 279771. (31103)

Ofer spre închiriere spațiu comercial bl. 301. Telefon 094 708 200. (29532)

De închiriat spațiu comercial, B-dul Revoluției nr. 6. Telefon 094.708.200. (29986)

Închiriem hală producție, 300 mp, pod rulant, în incinta SMA Sânleani. Telefon 250692.

Primesc în gazdă, prefer student(ă), elev(ă), prefer din județ. Telefon 275668. (31122)

Închiriez (ofer) apartament 2 camere, mobilat, UTA. Telefon 272039. (31165)

Ofer spre închiriere garaj, zona Lacului. Telefon 221278. (31154)

Închiriez (eventual vând) apartament 2 camere, bloc Podgoria. Telefon 461455. (31723)

Primesc 2 studente în gazdă. Telefon 261076. (31728)

Închiriez garsonieră Grădiște, pe termen lung, telefon, gaz, plata anticipat 6 luni, 100 DM/ lună. Telefon 462342. (3041928)

Primesc 1 elevă în gazdă; gătesc; central. Telefon 253738. (31714)

PIERDERI

Pierdut tichete asigurare obligatorie nr. 2130123 pentru auto nr. AR 02 FBN și nr. 2130124 pentru auto nr. AR 11 KYM, eliberate de ASIROM ARAD pe numele Groza Mihai Eugen. Le declar nule. (31762)

† DECESE †

Cu adâncă durere anunțăm încetarea din viață, după o lungă suferință, în SUA, a celui care a fost

SZÁSZ ANDREI,

la 30 ani, fiu, frate, cumnat și unchi. Înmormântarea va avea loc azi, 11 octombrie 1999, ora 16, la Cimitirul Eternitatea. Familiile îndoliate Szász, Hammer și Schneider. Slujba va avea loc azi, 11 octombrie 1999, la ora 17,30 în Biserica Catolică din Șega.

Cu adâncă durere, anunțăm încetarea din viață a iubitului nostru soț, tată și bunic, a celui care a fost

CĂRĂBAȘ PAVEL,

de 60 de ani, din Lipova. Înmormântarea, în data de 11.10.1999, ora 14,00, de la domiciliu. Familia îndurerată.

† SERVICII FUNERARE †

SC „NOSFERATU" SRL, str. Ghiba Birta nr. 26, telefon 270437; 094.554.874. Sprijinul de care aveți nevoie în momentele grele NON - STOP SERVICII FUNERARE COMPLETE.

SICRIE: diferite esențe și modele occidentale. RESPETE: pânză, mătase (seturi complete), voal. CRUCI: lemn și metal. ACCESORII: prosoape, batiste, panglică neagră, baticuri, mânere, lumânări, catafalc, sfeșnice, steag de doliu. SERVICII: spălat, îmbălsămat, îmbrăcat, transport intern și internațional; ASIGURĂM colaci, colivă, coroane, jerbe, fotografii profesionale, fanfară; ORGANIZĂM pomeni; INTERMEDIEM gratuit obținerea actelor necesare înhumării. Oferta brad: sicriu brad, respete, cruce - 750.000 lei. TRANSPORTUL SICRIULUI LA DOMICILIU, este GRATUIT!!!. Experiența noastră, este garanția dumneavoastră! (c)

† COMEMORĂRI †

Pios omagiu și aduceri aminte, azi, 11 octombrie 1999, la împlinirea 1 an și 26 ani de la pierderea dragilor noștri părinți,

GHIȚĂ CATIȚA și GHIȚĂ CONSTANTIN.

Dumnezeu să-i odihnească în pace! Familiile îndoliate: Killian, Munteanu, Toda. (31673)

Dragă Vasile, astăzi este ziua ta. În loc de: „La Mulți Ani" îți spun: Dumnezeu să te odihnească în pace!

Îmi este tare, tare dor de tine, nu te pot uita și nu te voi uita niciodată!

Fie ca florile de pe mormântul tău să-ți amintească de anii frumoși petrecuți împreună.

Dormi în pace, suflet blând și bun. Nemângâiata ta soție, Marioara Motoi.

Pentru bunicii, străbunicii, cuscrii noștri,.

GHIȚĂ CATIȚA,

decedată acum un an și

GHIȚĂ CONSTANTIN

decedat 19.10.1973, o aducere aminte și Dumnezeu să vă aibă în pază. Familia MUNTEANU STELIAN și cuscrii familia SEMLECAN DUMITRU. (31676)

Mereu cu imaginea voastră în minte, o lacrimă, o floare și un gând curat, în amintirea părinților,

GHIȚĂ CATIȚA

decedată 11.10.1998, tata

CONSTANTIN GHIȚĂ,

decedat 19.10.1973. Dumnezeu fie cu voi! STELA și GIGI MUNTEANU. (31676)

Astăzi, 11 octombrie, lui

VASILE MARCU,

în loc să-i spunem „La mulți ani!" îi spunem „dormi în pace"! Ne aplecăm în fața mormântului tău și-ți spunem că vom păstra mereu neștearsă amintirea ta. Ne rugăm ca bunul Dumnezeu să te odihnească în pace! Soția, fiul și prietena lui. (31730)

Astăzi, 11 octombrie, când ar fi trebuit să-i aniversăm împlinirea a 50 de ani, cu durere în suflet comemorăm o lună de când draga noastră soție, mamă, soacră și bunică,

BERE RAVEICA,

din Semlac, ne-a părăsit lăsând în sufletele noastre o cumplită durere. **„Și prin toamnele cu soare/ Voi ce-n lume mi-ați fost dragi/ Mai veniți cu câte-o floare/ Fără lacrimi pe obraji." Mai venim dragă, dar nu fără lacrimi. Nu te vom uita niciodată! Soțul Viorel, fiica Silvia și Mariana, fiul Viorel, nora Dana, ginerele Doru, nepoții: Sergiu, Alexandra și Andreia. (3042153)**

La 11 octombrie se împlinesc 14 ani de când cel care ne-a fost drag, profesorul

MUREȘAN DUMITRU MIKI,

a plecat pentru totdeauna pe drumul fără întoarcere. Vei rămâne veșnic în gândurile și sufletele noastre! Părinții și fratele.

Pioasă amintire dragului nostru

CUCU CONSTANTIN,

la doi ani de la deces. Soția și copiii: Mihaela și Ovidiu. (31743)

QUASAR INDUSTRIES

Specialitatea casei...
soluţii confortabile
pentru viitor!

Sisteme, uşi şi ferestre din PVC! Geam termopan !

Phare

DEVA, B-dul. DECEBAL, Bl. R, parter, Tel/Fax 054-222.999
PETROŞANI, Str. Livezeni, nr.102, Tel/Fax 054-546.419

TROCAL

CORAURA

ZANUSI DAEWOO INDESIT NEI

B-dul Revoluţiei (vizavi de BANKPOST)
Micălaca - Piaţa Soarelui (vizavi de Poştă)
Tel. 259.373; 259.721; Fax: 259.884

- Ventilatoare
- Aparat aer condiţionat
- Plasă de geam pentru ţânţari
- Pompe submersibile, de suprafaţă şi kama
- Furtun de udat
- Motocositoare
- Incubatoare electrice
- Folie solar de 4-10 m lăţime
- Burete tapiţerie, muşama, imitaţie de piele
- Împletitură de sârmă pentru gard
- Plasă rabitz, cuie construcţii, electrozi
- Roabe, betoniere, motoare electrice
- Drujbe
- Acumulatori auto
- Hidrofoare, compresoare, aragaze, frigidere, congelatoare, televizoare
- Combine muzicale
- Gresie, faianţă, adeziv pentru lipit şi rostuit
- Aracet, vopsele, diluanţi şi lacuri

NOU!

VIZITAŢI MAGAZINUL NOSTRU DESCHIS ÎN LIPOVA, VIS A VIS DE PIAŢĂ

Produsele: electrice, electrocasnice, uz gospodăresc şi agricol se vând şi cu

PLATA ÎN RATE, AVANS 0.

TRANSPORT GRATUIT ÎN ORAŞ, ÎN JUDEŢ, TRANSPORT GRATUIT LA CUMPĂRĂTURI MAI MARI DE 5.000.000 LEI.

(5213799)

WHIRLPOOL SIEMENS BOSCH ARCTIC GĂIEŞTI

S.C. BODIMAR IMPEX S.R.L. ARAD

Tel. 057/270078; 270079.
în incinta Depozitului de lângă podul Grădişte, str. Ardealului nr.2

VĂ OFERĂ:

- Ciment, var, adezivi; glet; carton asfaltat; T.S.A;
- Binale; teracote
- Vopsea lavabilă; vopsea ulei;
- Tencuială decorativă ptr. interior şi exterior
- Ciment autonivelator;
- Plăci Bituwell (5 culori şi transparente clare)
- Plăci policarbonat;
- Membrane bituminoase cu bitum aditivat (garanţie 20 ani)
- Vată minerală 5 cm - 20 cm normală şi caserată
- Polistiren espandat şi entrudat de la 1 cm - 20 cm.
- Cărămidă Poroton şi blocuri ceramice (import Ungaria - 7 dimensiuni)
- Cărămidă pt. horn + tubulatură şi accesorii;
- Cărămidă şi grinzi pt. tavane
- Parchet şi lambriuri laminate (varietate mare de nuanţe)
- Folie protectoare sub parchet
- Folie protectoare sub ţiglă
- Jgheaburi şi burlane P.V.C. (imp. Belgia) rezistentă între (-40° - + 70°)
- Cărămidă de sticlă albă şi colorată (gama Solaris)
- Pavaj curte; B.C.A.
- Ferestre „Velux"
- Lemne şi cărbuni

OFERTĂ SPECIALĂ

Plăci KNAUF 12,5 - 40.000 lei/mp
Plăci KNAUF 9,5 - 38.000 lei/mp
Plăci KNAUF 12,5 - 61.000 lei/mp (Impregnate)

Vată minerală (import Belgia)
10 cm - 38.000 lei/mp
16 cm - 51.000 lei/mp

Fibră de sticlă cu înălţimea de 1 m; 1,5 m; 1,75 m; 2 m; 3 m; 4 m; = 98.000 lei/mp (3 culori) import Italia

PREŢURILE INCLUD T.V.A.
ASIGURĂM TRANSPORT PE RAZA JUDEŢULUI.

(5224437)

INTERNATIONAL COMPUTER SCHOOL ARAD

Face noi serii de înscrieri la următoarele cursuri:

- *OPERATOR CALCULATOR*
- *INIŢIERE ÎN CONTABILITATE şi CONTABILITATE ASISTATĂ DE CALCULATOR*
- *INIŢIERE ÎN LIMBA ENGLEZĂ*
- *FORMARE ANTREPRENORIALĂ*

OFERTĂ SPECIALĂ PENTRU COPII: *INIŢIERE ÎN OPERARE PENTRU COPII 40 ore*

PREŢURI ACCESIBILE - PLATA ÎN RATE!

Diplome avizate de Ministerul Educaţiei Naţionale.
Certificate emise de Agenţia Judeţeană de Ocupare şi Formare Profesională.

P-ţa Sporturilor bl. 25 parter (IIRUC S.A.) sau la telefon 23.03.09, zilnic orele 8,00 - 20,00.

CONVOCATOR

Consiliul de Administraţie al S.C. „IZVORIN" SA Arad - convoacă Adunarea Generală a Acţionarilor pentru data de 22 octombrie 1999, ora 11,00, la sediul societăţii.

ORDINEA DE ZI:

1. Reducerea capitalului social prin scoaterea terenului agricol.
2. Diverse.

(5224444)

Ofertă excepţională!
DACIA LA PREŢ DE UZINĂ

Vindem din stoc tipurile de autoturisme DACIA la preţ de UZINA.

Vă oferim: **Dacia Berlină, Break, Papuc şi Nova.**

Cei interesaţi pot vizita şi cumpăra imediat autoturismul dorit din standul

S.C. AUTOSERVICE S.R.L Arad

Câmpul Linistii nr. 1 (vizavi de Vama de interior Arad).
Telefoane: 247535; 092-388166; 092-826559; 092-701790.

(659243)

PORTAS

Arad, Vladimirescu, str. Progresului nr. 103,
Telefon: 514322; 092-600527

Reprezentanţa „ROBLAND" MAŞINI ŞI UTILAJE INDUSTRIA LEMNULUI
Reprezentanţa „CIAK" scule pentru industria lemnului.

- Execută mobilier modern la comandă
- Execută uşi şi ferestre
- Execută amenajări interioare
- Vinde parchet fag
- Vinde accesorii pentru mobilă „Hetlich" Germania
- Vinde produse de marochinărie.

(5224448)

SC „ANCOR CONFEX" SRL

producător de confecţii pentru femei, anunţă deschiderea magazinului ANCOR din B-dul Revoluţiei nr. 43 (lângă magazinul BELFE)

Vă oferim un bogat sortiment de

TAIOARE * COMPLEURI * JACHETE * FUSTE * MANTOURI * PALTOANE DE SEZON - la preţuri fără adaos comercial.

(5224454)

S.C. SCAR COMPANY SRL

ANGAJEAZĂ
LUCRĂTOARE PENTRU BOBINAT

VÂRSTA MAXIMĂ 35 ANI

INF. TEL. 286782
STR. A.M. GUTTENBRUNN NR. 129, ARAD

(52244521)

SC „BENDEA" SRL

VINDE PRIN MAGAZINELE DIN ARAD
B-dul Revoluţiei nr. 26-38, telefon 231.853
Liviu Rebreanu nr. 68, telefon 250.905
la cele mai mici preţuri

- GRESIE cal. I - 93.000 lei/mp
- FAIANŢĂ - 68.000 - 80.000 lei/mp
- ADEZIV şi CIMENT pentru rostuit
- ŢEAVĂ CUPRU şi accesorii
- SPĂLĂTOARE INOX şi CABINE DUŞ
- BOILERE ELECTRICE şi CAZANE BAIE
- ROBINEŢI şi FITINGURI * CĂZI BAIE şi ACCESORII
- OBIECTE SANITARE şi ACCESORII
- ŢEAVĂ POLIETILENĂ CU ACCESORII
- ŢEAVĂ ZINC şi NEAGRĂ
- PROFILE LAMINATE * TABLĂ ZINCATĂ, decapată şi striată
- CARBID

PROGRAM ZILNIC 9,00-17,00
SÂMBĂTĂ 9,00-13,00

(974048)

Magazinul de vopsele TOTAL BAU

TotalBau

VINDE LA CELE MAI MICI PREŢURI VOPSELE, UNELTE ŞI ACCESORII DE VOPSIT DIN IMPORT

- vopsele lavabile pentru faţade şi interior, 800 nuanţe (DISZPERZIT TITAN, SUPRA-LUX, LIMIT, MODAKRIL)
- Vopsele pentru lemn şi metal - 1000 nuanţe; **VAPOREX (soluţie pentru pereţi cu igrasie)**

OFERTA LUNII : vopsea lavabilă HERA 25 kg - 360.000 lei

Arad, str. Lucian Blaga nr. 19 (fost Miron Constantinescu)
TELEFON 210676;
PROGRAM ZILNIC 8,30-16,30; SÂMBĂTĂ 9,00-12,00

(658988)

FIRMĂ ROMÂNO-AUSTRIACĂ PRODUCĂTOR ŞI DISTRIBUITOR DE PRODUSE ALIMENTARE

ANGAJEAZĂ pentru FILIALA ARAD

- DIRECTOR VÂNZĂRI
- AGENT VÂNZARI pentru ORAŞUL ORADEA

Cerinţe:
– Domiciliul stabil în Arad pentru director vânzări
– Domiciliul stabil în Oradea pentru agent vânzări
– Experienţă în domeniul vânzărilor
– Vârsta maximă 35 ani
– Permis de conducere categoria B
– Disponibilitate pentru program prelungit
– Diploma universitară constituie un avantaj

Persoanele interesate sunt rugate să depună un C.V. la adresa, telefon/fax 057/230865.
Relaţii la telefon 092/683024.

(5224453)

BANCA ROMÂNĂ PENTRU DEZVOLTARE
GROUPE SOCIÉTÉ GÉNÉRALE
Sucursala Județeană ARAD
Bd. Revoluției nr. 5-7
Telefon 253280

ADEVĂRUL
COTIDIAN INDEPENDENT ARAD
Anul XI, nr. 2820
Marți, 12 octombrie 1999 ● 16 pagini ● 1400 lei ● e-mail: adevarul@arad.ro

WEST BANK
ARAD, B-dul Revoluției nr. 88
TELEFON: 284.888; FAX: 285.202
BANCA COMERCIALĂ WEST BANK S.A. acordă dobânzi avantajoase la depozitele la termen ale persoanelor fizice (suma minimă 500,0 mii lei)
1 lună - 50%
2 luni - 51%
3 luni - 53%

BRAT
Publicație auditată în semestrul I 1998.
Tiraj mediu zilnic vândut: 35.948

SOCIAL-DEMOCRAȚIA, O ALTERNATIVĂ VIABILĂ PENTRU ROMÂNIA

O analiză, chiar sumară, a situației României, ne arată că suntem în plin proces de disoluție, într-o cădere liberă, haotică. Nu mai este pentru nimeni un secret că guvernarea actualei puteri se face vinovată de servilism față de Occident, de indiferență și aroganță față de propriul popor. Contractul de 200 de zile al CDR a rămas o simplă hârtie de care nu mai vorbește nimeni, pentru că nimic nu s-a realizat. Orice guvern, din orice țară care se respectă, în fața haosului produs și-ar fi depus mandatul. Președintele României, care făcea promisiuni de 60 de miliarde de dolari, plus proclamația „à la Cuza" de la Ruginoasa, au rămas vorbe în vânt, care compromit instituția prezidențială, nu numai pe individul Emil Constantinescu. De fapt, toată politica internă și externă a actualei puteri aduce grave deservicii pe plan extern prin gafele devenite de acum proverbiale ale președintelui, primului-ministru și ministrului de externe.

În actuala guvernare nu s-a înregistrat nici un succes, pe nici un plan. Dacă pe timpul F. S. N. și apoi al PDSR România mai conta pe plan extern, acum este compromisă total. Integrarea în structurile euro-atlantice, atâta câtă s-a făcut, s-a datorat și s-a realizat pe timpul guvernării PDSR. Să ne amitim de acceptarea țării noastre ca membră în Consiliul Europei cu membri în Parlamentul de la Strasbourg, apoi parteneriatul realizat cu NATO, participarea la alte foruri și organisme europene și internaționale. Era o diplomație mai ofensivă, nu expectativă, și mai ales fără gafe, cum se întâmplă la ora actuală.

Pe plan intern, PIB a scăzut permanent, datorită iresponsabilității guvernului în gestionarea economiei naționale. Sub lozinca că guvernul nu se amestecă, industria românească a fost lăsată la voia întâmplării, a fost ajutată să realizeze ceea ce tot guvernanții numesc „găurile negre".

D. ZĂVOIANU

(Continuare în pagina a 6-a)

„NU VOM FACE COALIȚII DE DRAGUL COALIȚIEI"

Interviu cu NICOLAE VĂCĂROIU, vicepreședinte PDSR

– D-le senator, ca fost prim-ministru, care credeți că a fost cea mai mare greșeală a Guvernului după alegerile din 1996?

– Greșeli au fost foarte multe. Cred că greșeala cea mai mare a fost această ruptură în continuitatea reformei. În ideea că în 1997 a început construcția statului de drept în România s-au făcut schimbări în legislație, cu efectele pe care le vedeți și dumneavoastră. Ordonanțele și legile de proastă calitate ne-au costat și ne vor costa încă mult. Toată strategia pentru această perioadă de aproape patru ani a fost îndreptată spre o cădere a puterii economice a României. Dovadă, criza teribilă în care suntem astăzi, o suprapunere a crizei în agricultură peste criza din industrie, care a afectat grav întregul proces investițional și de aici o situație fără precedent, pe care nu o întâlnim în nici o țară în tranziție. Cred că suntem singura țară din lume care își programează trei ani la rând cădere economică.

SIMION TODOCA

(Continuare în pagina a 6-a)

DULĂII CIOCOIULUI MUSCĂ AU FOST SLOBOZIȚI DIN LANȚ

Niște nimeni, niște neisprăviți, plătiți și din producția obținută pe pământul celor care l-au încredințat inginerului Muscă la Curtici, au început să mediatizeze acțiunile justițiare ale marelui patron. Că de nu o fac, îi bagă din nou în laț, pentru că așa este când ești slugă la stăpân. Eu știam că cei ce practică aceeași meserie sunt solidari între ei. Dar acești dulăi și cățelandri nu sunt ziariști, precum spuneam sunt în slujba ciocoiului.

D. ZĂVOIANU

UȘI ȘI FERESTRE DIN ALUMINIU ȘI P.V.C.
GEAM TERMOPAN
ALGLASS
MOBILIER LA COMANDĂ
FIRME ȘI RECLAME
STR ROȘIORI 26
TEL/FAX/ 057/289053

Pag. 6

ADRIAN NĂSTASE afirmă că PNȚCD IA ÎMPRUMUTURI SECRETE DIN STRĂINĂTATE

Pe strada, în cartierul și în localitatea ta se întâmplă multe lucruri interesante. Vrei să le cunoști, vrei să afli tot ce se petrece în jurul tău. Vrei să știi ce fac, dar mai ales ce nu fac autoritățile locale, cum te reprezintă cei pe care i-ai ales, cum sunt cheltuiți banii tăi. Vrei să fii zilnic bine și corect informat? Ai nevoie de un ziar în care să găsești răspuns la întrebările care te frământă?

ABONEAZĂ-TE LA ADEVĂRUL

■ Pentru luna noiembrie, prețul abonamentului este de numai 20.000 lei ■ Se pot face abonamente și pe următoarele trei, șase luni și un an ■ Abonații pot câștiga lunar 10 premii de fidelitate în valoare de o jumătate de milion de lei fiecare.

◆ La sfârșitul anului, abonaților le vor fi oferite premii speciale în valoare de zeci de milioane de lei.

Citește „ADEVARUL" - cotidianul care îți oferă, cu promptitudine, cele mai interesante și utile informații

PREȚURI DECENTE la tâmplărie din ALUMINIU
SERGIU-GEANINA
Vă oferă
● Tâmplărie aluminiu din import și românești
● P.V.C. și geamuri termopan
● Rolete și jaluzele
Telefon: 279699; 092292559
Arad, Str. Voinicilor, Nr. 34.

UȘI ȘI FERESTRE DIN PVC ARMAT
GEAM TERMOPAN
Profile TROCAL Germania
SATLINE
Tel-fax: 251461
094 507211
Arad B-dul I.Maniu bl.26 ap.1

MOBIL VENEZIA
■ MOBILIER MODERN LA COMANDĂ
■ AMENAJĂRI SPAȚII COMERCIALE
■ MATERIALE IMPORT
■ CALITATE SUPERIOARĂ
STR. VIȘINULUI NR. 74
TEL: 057/224885
092/777361

CALENDAR

Marți, 12 octombrie

● Astăzi, Soarele răsare la ora 7 și 25 de minute și apune la ora 18 și 48 de minute.

● Au trecut 285 de zile din acest an. Au mai rămas 80 de zile până în 2000!

● **Praznicul zilei: Biserica ortodoxă**: Sf. Mc. Prov, Taroh și Andronic; Sf. Cosma, Ep. Maiumei; **Biserica romano-catolică**: Serafim; **Biserica greco-catolică:** Sf. M. Prov, Taroh și Andronic.

ALTE ARME, ALȚI DEȚINĂTORI ILEGALI

În urma unei acțiuni conduse de ofițerii Serviciului poliției de ordine publică, au fost depistați **Costea Octavian,** de 57 de ani, din Troaș, care deținea la domiciliul său o armă de vânătoare artizanală, calibrul 20 mm și **Moise Alexandru**, de 58 de ani, din Obârșia, la domiciliul căruia a fost depistată o armă de vânătoare calibrul 16 mm, pe care o deținea ilegal.

DE LA INSPECTORATUL ȘCOLAR

● Inspectoratul Școlar al județului Arad organizează, la sediul instituției din B-dul Decebal, nr. 32, **licitație** pentru spațiile disponibile, în data de 26.10.99, ora 10,00 și pentru renegocierea chiriei în data de 27.10.99, ora 10,00. Cererile pentru participare la licitație vor fi depuse în perioada 20-22.10.1999 la IȘJ Arad, Serviciul contabilitate.

● Fondul de 2% pentru învățământ se va vira în contul IȘJ Arad nr. 30223861838, la Trezoreria Municipiului Arad.

ANUNȚ

În conformitate cu OUG 63/1998 și PE 001/1/1999, în ziua de 13 noiembrie 1999 va avea loc examenul de autorizare a electricienilor instalatori gradul I, II, III și IV, precum și reexaminarea electricienilor autorizați până în sesiunea aprilie 1999, inclusiv. Înscrierile se fac în data de 11 și 12 noiembrie 1999, între orele 8,00-13,00.

Lămuriri suplimentare privind înscrierile, tematica, taxele de examinare etc. se pot obține de la S. C. Electrica-S. D. Arad, Serviciul Marketing, telefon 235689 sau 237707, interior 851.

ȘI-A ABANDONAT FAMILIA

A fost identificat și reținut urmăritul general **Mustață Ștefan**, de 37 de ani, din Hunedoara, care poseda mandat de executare a pedepsei închisorii de 1 an, pentru săvârșirea infracțiunii de abandon de familie.

A venit BARZA!

La Arad: Cârpaci Cristian, Musca Adina Naomi, Dehelean Fabiana, Muzsikas Ștefan Răzvan, Pilan Diana Anișoara, Tănase Alexandra, Cârpaci Mirela, Dilo Gabriel Dumitru, Scuturici Silviu Marius, Doroț Iolanda Debora, Vasilescu Alexandru Andrei, Ghenghiu Gabriela Andreea, Gabrian Gabriela, Caldarulo Alessia, Iuga Octavia, Mădăraș Adrian Ovidiu, Toader Larisa Mădălina, Vidican Cătălina Ioana, Abrudan Denis Georgian, Avrămuțiu Francesca.

VREMEA

Vremea se va încălzi ușor față de intervalul precedent. Cerul va fi variabil. Spre seară, în zonele înalte vor fi condiții de ploi slabe. Vântul va sufla slab la moderat din nord-vest. Dimineața, izolat, se va semnala ceață.

Temperatura maximă 9 la 15° C, temperatura minimă 3 la 9° C

Meteorolog,
ADELA ROȘCA

URGENȚELE STOMATOLOGICE - PE CRIȘAN

De vineri, 8 octombrie, asistența stomatologică de urgență se asigură non-stop în Complexul stomatologic de pe strada Crișan, care a fost repus în funcțiune (și nu mai la parterul Casei de Asigurări de Sănătate).

NEGLIJENȚĂ

La sfârșitul săptămânii trecute, minorul **Farcaș Dorin,** de 10 ani, din Covăsânț, a căzut din neatenție de pe tractorul condus de **Pavel Valentin**, 24 ani, din localitate. În urma căderii minorul a fost internat la Spitalul Județean Arad, cu diagnosticul de traumatism abdominal și fractură col femural.

CINEMATOGRAFE

Dacia: Marele Lebovski (SUA) 9,30; 11,45; 14; 16,30; 19

Mureșul: Omuleții de sub casă (Anglia) 10; 12; 14; 16; 18

Arta: Feri s-a privatizat (Ungaria) 15; 17; 19

Sala mică: Bean - o comedie dezastru (SUA) 15,30; 17,30

Progresul: Salvați soldatul Ryan (SUA) 18.

CURSUL VALUTAR*

- VALORI ÎNREGISTRATE IERI, 11 OCTOMBRIE 1999

Denumirea valutei	BNR	BCR		BRD		Banca Transilvania		Banca Agricolă		BIR		Bursa neagră	
		C	V	C	V	C	V	C	V	C	V	C	V
Dolar	16666	16625	16725	16590	16730	16500	16700	16600	16735	16450	16750	16500	16600
Marca germană	9058	8955	9191	8983	9152	8920	9100	9000	9152	8750	9150	9000	9100

S-AU SPÂNZURAT

La sfârșitul săptămânii trecute s-au sinucis prin spânzurare, la domiciliul lor, **Cera Ioan**, 73 ani, din Grăniceri și **Zambori Alexandru**, 64 de ani, din Pecica.

Pentru ambele cazuri a fost anunțat medicul legist.

AU PLECAT DINTRE NOI

✝ Miclea Elena (1923), Hotăran Sofia (1933), Cristea Leonora (1923), Codariu Floare (1930), Schmidt Ștefan (1944), Budică Loli (1979), Lipitor Ioan (1952), Miron Petru (1901), Hajaș Maria (1910), Iakab Iosif (1926), Popan Elena (1953), Dvorksak Ștefan (1919).

ALIANȚA ANTI SUICID

MÂNĂ DE AJUTOR

LINIA VIEȚII

057-214214

între orele 20,00-08,00

Vă ascultă, vă înțelege și vă ajută

PREȚUL AURULUI

BANCA NAȚIONALĂ. Pentru gramul de aur de 24K: prețul cu ridicata - 172.729 lei, iar prețul de achiziție - 155.512 lei. Prețuri valabile ieri. **PIAȚA NEAGRĂ - Aur 14 K** cumpărare: 90.000 lei/g, vânzare: 100.000 lei/g. **Aur 18 K** cumpărare: 120.000 lei/g, vânzare: 140.000 lei/g.

Cooperativa de Credit Banca Populara

MINERVA

acorda urmatoarele dobanzi pentru depozitele la termen:

1luna - 67%

3luni - 70%

6luni - 72%

9luni - 72%

12luni - 72%

la cererea clientului dobanda se poate capitaliza

DEPOZITELE SUNT ASIGURATE !

Acordam credite in sistem C.A.R. cu dobanda anuala de

22 %

Informatii la agentia din Arad Piata Spitalului de copii, bl. H - parter (langa Intim) sau la tel/fax 057 / 255229

„ADEVĂRUL" VĂ ASCULTĂ

La telefonul dimineții, 280944, între orele 9,00-12,00

❋ **Străzi pline de gunoaie.** D-na Roman Mărginean Giovana, din str. Tribun Axente, nr 1, ne semnalează că pe strada Cozia, colț cu Grigore Alexandrescu există un teren viran pe care locatarii și-au făcut obiceiul de a arunca gunoaiele. „A existat un container, dar a dispărut. Acum, când bate vântul toate străzile sunt pline de gunoaie. E un adevărat focar de infecție." Semnalăm și noi acest aspect, în speranța că cei în măsură să facă ceva, se vor sesiza și vor curăța zona.

❋ **Precizare.** În articolul „6 furturi din autoturisme - același autor" s-a strecurat o greșeală, în ceea ce privește numele delincventului. Prin urmare, menționăm că este vorba despre Jurcoane Marius Ionel din Săvârșin.

Redactor de serviciu,
S. AMBRUȘ

La telefonul după-amiezii, 280944, între orele 15,00-18,00

❋ **Drumuri cu gropi.** Dl. Gh. Hălmăgean din cartierul Gai a sesizat de mai multe ori situația deplorabilă a străzii Măgurele, care este plină de gropi și denivelări, devenită practicabilă doar pentru mașinile de teren. Domnia sa este nemulțumit de faptul că Regia de Drumuri Municipale continuă să ignore cerințele firești ale locuitorilor zonei, regie care este totuși așteptată să-și facă datoria.

❋ **Mulțumiri.** D-na Maria Mic, pensionară din Arad, a fost internată la secția de chirurgie plastică a Spitalului Județean, în urma unei mușcături de câine. Domnia-sa dorește să mulțumească d-lui doctor Andrei Baizat, pentru cele patru intervenții reușite, cât și asistentelor și infirmierelor care i-au alinat durerile, d-na Mic neavând pe nimeni.

Redactor de serviciu
S. AMBRUȘ

UTILITARE

• PIEȚE, TÂRGURI

Astăzi este zi de piață la Sebiș, Almaș, Apateu, Semlac, Sântana, Șilindia, Vârfurile. Târguri săptămânale se desfășoară astăzi la Chișineu Criș, Almaș, Șilindia și Vârfurile (sat Avram Iancu - Tăcășele).

Mâine, miercuri, va fi zi de piață la Pâncota, Beliu, Buteni, Șiclău, Macea, Vânători, Pecica, Șiria și zi de târg la Beliu și Buteni.

• FARMACIA DE SERVICIU

În noaptea de marți spre miercuri este serviciu, cu program non-stop, farmacia **„REMEDIUM"**, Revoluției nr. 56, telefon 233195

Farmacia **„Crai Nou Alfa"**, situată la parterul blocului 68, cartierul Alfa, telefon **277644** și **„Noua Farmacie"**, strada Andrei Șaguna nr. 15, telefon **948**, sunt de serviciu cu program non-stop.

• CONSULTAȚII ȘI TRATAMENTE CU PROGRAM NON-STOP

Cabinetul „Apollonia", situat la parterul blocului din spatele Casei Albe (zona Gării), str. Miron Costin nr. 13, sc. A, ap. 1, tel. 251225, efectuează tratamente injectabile (intramuscular și intravenos), aerosoli, E.K.G., ecografie și analize laborator.

• CABINET STOMATOLOGIC

Cabinet stomatologic privat, Bd. Revoluției nr. 62 (vizavi de Biserica Roșie), telefon **256665**, deschis zilnic între orele 8,00-12,00 și 14,00-20,00, iar sâmbătă și duminică între orele 9,00 - 21,00.

• ÎNTRERUPERI DE CURENT

În municipiu: Marți. Str. O. Goga, Gh. Popa de Teius, Mărășești, Horia, Măcin (p). În județ nu sunt prevăzute întreruperi de curent.

Ziarul „ADEVĂRUL" utilizează informații transmise de agențiile de presă MEDIAFAX și ROMPRES.

ADEVĂRUL

COTIDIAN INDEPENDENT ARAD

Editor: S.c. ADEVĂRUL s.r.l. Arad

● COD FISCAL R 1681938 ● COD SICOMEX 19.604 ● CERTIFICAT J 02/1886 din 31 X 1991 ● COD SIRUES 020956601 ● ISSN 1220 - 7489

Redacția și administrația: 2900 Arad, Bd. Revoluției nr. 81. **Telefoane:** SECRETARIAT - **281802**, fax **280655, 280625;** ADMINISTRAȚIE - CONTABILITATE- **281797;** MICA PUBLICITATE - **210775.** MAREA PUBLICITATE - **280904;** CLUBUL PRESEI - **280989.**

Consiliul de administrație: DOREL ZĂVOIANU (președinte) telefon 281802, 280625; ȘTEFAN TABUIA (vicepreședinte) telefon 210776; MIRCEA CONTRAȘ (redactor-șef) telefon 281802, 280854; NICU COJOCARU (director comercial) telefon 280904; DOREL BARBU (contabil-șef) telefon 281797.

Colegiul de redacție: MIRCEA CONTRAȘ (redactor-șef); AUREL DARIE (secretar general de redacție) telefon 281802, 280854; MIRCEA DORGOȘAN (șef secție actualități); telefon 281855; 280003; IOAN IERCAN (șef secție politică), telefon 280943; DORU SAVA (șef secție social-economic), telefon 281738; VASILE FILIP (șef secție cultură-învățământ), telefon 281855; 280003; ALEXANDRU CHEBELEU (șef secție sport), telefon 281701; SORIN GHILEA (șef secție tineret) telefon 281855, 280003; MARCEL CANCIU (șef secție foto), telefon 280943; NICU COJOCARU (șef secție publicitate) telefon/fax: 280904.

Tiparul executat la Imprimeria S.C. MEDIAGRAF S.A. ARAD, str. Feleacului F.N., telefon 250902, fax 250920.

HOROSCOP

Marți, 12 octombrie

BERBECUL (21.03-20.04). O zi plină de peripeții. Nu vă așteptați la realizări deosebite sau la rezultate spectaculoase, căci nu veți avea parte, cel puțin deocamdată, de ele.

TAURUL (21.04-20.05). Dacă sunteți suficient de atent și acționați la momentul oportun, aveți toate șansele să scăpați cu fața curată dintr-o situație limită.

GEMENII (21.05-20.06). La serviciu demonstrați-vă utilitatea și capacitatea organizatorică, dar nu întreprindeți nimic nou, ci limitați-vă doar la efectuarea strictului necesar.

RACUL (21.06-22.07). Faptul că alții avansează, în timp ce dvs. bateți pasul pe loc nu vă neliniștește, căci sunteți încredințat că îi veți putea ajunge din urmă, când condițiile vă vor permite.

LEUL (23.07-22.08). Evenimentele se derulează într-un ritm monoton, ceea ce nu vă prea încântă. Dacă nu dați dovadă de inițiativă și lăsați lucrurile să evolueze de la sine, nu realizați mai nimic.

MOCHETA

Arad, Piața Gării
Telefon 235221

Vinde și montează mochetă la prețuri cu o reducere de 10-20%

FECIOARA (23.08-22.09). Se prefigurează procedura unor anumite schimbări și dacă veți reuși să vă adaptați din mers la ele vă puteți îmbunătăți poziția.

BALANȚA (23.09-22.10). Momentan nu vă înțelegeți prea bine cu colegii, așa că ar fi bine să evitați discuțiile în contradictoriu, chiar dacă sunteți sigur că aveți dreptate.

SCORPIONUL (23.10-21.11). Nu dezvăluiți nimănui intențiile dvs. de viitor, căci vi se pot pune piedici.

SĂGETĂTORUL (22.11-21.12). Dificultățile cu care vă confruntați nu trebuie nicidecum să vă descurajeze. Fiți convins că pentru depășirea lor nu va trebui să depuneți eforturi.

CAPRICORNUL (22.12-19.01). De vreo câteva zile, dispoziția dvs. psihică nu este din cele mai bune și aveți o pronunțată tendință spre pesimism, uneori chiar fără nici un motiv.

VĂRSĂTORUL (20.01-19.02). V-ați agățat de o idee și în ciuda eforturilor pe care le fac cei din jur, ei nu reușesc cu nici un chip să vă schimbe părerea.

PEȘTII (20.02-20.03). Verificați o dată în plus pe cine și pe ce vă bazați, deoarece în scurt timp veți începe tranziția între două stări de lucruri.

CONCERT

Miercuri, 13 octombrie, orele 19,00, Sala Palatului Cultural va găzdui un concert simfonic, dirijor Dorin Frandeș, solist Matthias Schultheiss din Germania. În program: Carl Maria Weber - Uvertura la opera „Oberon", Frederic Chopin - Concertul nr.1 pentru pian și orchestră, Robert Schumann - Simfonia a II-a.

Echipa de serviciu
GABRIELA GROZA
-secretar de redacție.
Adela Homorâceanu, Ioan Leac, Dina Rujan, Ramona Vidulescu
– tehnoredactare computerizată.
Ioana Frățilă, Doina Jurcă, Aurica Telcian
– corectură.

POLIȚIA ARĂDEANĂ ȘI-A FĂCUT PE DEPLIN DATORIA!

Deși de la mult controversata zi de 6 octombrie au trecut câteva zile bune, discuțiile pe marginea ei continuă. Una dintre acestea este dacă și cum și-a făcut datoria în acea zi Poliția arădeană, unii dintre reprezentanții UDMR-ului imputându-i acesteia că n-a avut o comportare „europeană" pentru că în respectiva zi ea n-a intervenit pentru dispersarea grupului de români care s-a infiltrat în mijlocul manifestanților din jurul statuii celor 13 generali.

După părerea celor mai mulți arădeni, **Poliția arădeană a procedat cu foarte mult tact și profesionalism**, ea reușind tocmai printr-o astfel de atitudine să evite un posibil conflict deschis, conflict care plutea în aer de mai multe zile în Arad și care nu avea nevoie decât de exact o mișcare greșită a Poliției pentru a exploda. Ceea ce nu înseamnă că nu dezaprobăm unele ieșiri prea zgomotoase și cam neortodoxe ale grupului de „rebeli" români. Cât despre așa-zisa comportare „neeuropeană" a Poliției arădene credem că este bine s-o lăsăm mai moale, multe țări fruntașe într-ale „europenismului" și democrației oferind exemple care nu se compară nici pe departe cu ceea ce s-a petrecut la Arad mai acum câteva zile. Și, atunci?

INSTANTANEE

ȚARA ARDE ȘI...

În timp ce țara se află în starea în care o știm și o simțim cu toții, Președinția se războiește cu Opoziția pe seama banilor cheltuiți cu tot felul de protocoale prin cele străinătățuri ca și când acesta ar fi ultimul lucru care ar mai trebui rezolvat în România...

Astfel, pornind de la acuzația unui fost ministru pedeserist precum că președintele Constantinescu ar fi „topit" în recenta sa deplasare în Franța nu mai puțin de 40.000 de dolari, Președinția se grăbește să ne trimită o situație comparativă din care reiese limpede că în vreme ce la vizita similară în Franța fostul președinte Ion Iliescu ar fi cheltuit la recepția organizată pentru 1500 de inși fix 33.000 de dolari, în luna trecută actualul președinte ar fi cheltuit - tot fix! - pentru băuturi și sărățele la 1000 de persoane doar 3.900 de dolari.

Altfel spus, **risipitorul Ion Iliescu a cheltuit cu petrecerea câte 22 de dolari de persoană, în vreme ce peste 5 ani, urmașul său a reușit să se descurce cu doar nici 4 dolari de persoană!**

Într-adevăr, asta da economie, care probabil va intra în viitoarea carte de istorie pentru clasa a XII-a! Deși, sinceri să fim, **nu prea vedem cam ce poți să faci cu 22 de dolari pentru un invitat la o recepție dată de o țară pentru tot felul de ambasadori și de alte personalități, reducerea ei la 3,9 (!) dolari fiind chiar o performanță demnă de cartea recordurilor!** Și de cei care ne conduc!

GUNOAIE... ELECTORALE

Mai mulți cititori se interesează de soarta gropii ecologice despre care s-a vorbit atâta, reproșându-ne că **în ultima vreme am cam scăpat din vedere o asemenea problemă atât de importantă pentru oraș**. Așa este, am cam scăpat-o din vedere, dar am scăpat-o **pentru că nu avem ce spune, întrucât nimic din ceea de s-a discutat și s-a tot promis de ani de zile nu s-a îndeplinit**. În afară de planul de deplasări în străinătate, bineînțeles, care a fost chiar depășit, începând cu primarul și terminând cu unii consilieri, toți întrecându-se în a-și face de lucru prin Franța, Germania ori Italia, spre a ne ferici cu nu știu ce incinerator ce mănâncă gunoaiele ori cu o groapă ecologică. Că nimic nu s-a schimbat de cum era în urmă cu 3 ani o vede tot arădeanul, locul mult făgăduitei gropi ecologice fiind ținut - probabil destui ani de acum înainte - de cunoscutele gropi autohtone: largi, fără margini și mai ales migratoare și în care gunoaiele orașului se amestecă cu promisiunile electorale!

MIRCEA DORGOȘAN

În caz de inundații

NĂDLĂCANII NU VOR MAI AVEA DE SUFERIT

În urma ploilor abundente din primăvara acestui an, nădlăcanii au fost afectați și ei, mai multe case fiind inundate.

Pentru evitarea situațiilor de acest gen, Primăria Nădlac a încercat să ia câteva măsuri, bineînțeles în limita posibilităților.

„Am reușit să amplasăm o electropompă pentru ca în caz de inundații, apa să poată fi deversată peste digul nou de pompare. De asemenea am construit și două motopompe: una de 12 țoli și una de patru țoli pe care să le putem folosi dacă vom rămâne fără energie electrică. Sperăm să facem față cu aceste utilaje unei situații similare cu cea din primăvară." ne-a declarat viceprimarul localității, dl Cornel Iardek.

SORINA AMBRUȘ

La Vinga

MAJORITATEA LOCUITORILOR TRĂIESC DIN MUNCA PĂMÂNTULUI

Anul acesta, Primăria comunei Vinga a solicitat 580 de milioane de la buget și a primit 100 de milioane. Este adevărat că una dintre aripile clădirii este închiriată unui italian care, prin investiția sa, a creat 98 de locuri de muncă, iar 38% din venituri trec la Primărie. De aici și din închirierea spațiilor pentru celelalte societăți comerciale mai ies ceva bani la bugetul Primăriei. Și tot acestea sunt, în marea lor majoritate, locurile de muncă din comună. În rest, locuitorii se ocupă cu agricultura și cultivarea și vânzarea arpagicăi. Terenul este foarte slab și mai mult se iese în piedere. Cei mai mulți au dat, în această situație, pământul la asociații. Acestea sunt în număr de patru, iar până de curând au dat oamenilor 30% din produse. Acum însă, cum prețul produselor este foarte mic, nu se va mai da decât 20%.

Gavril Sârca, primarul comunei Vinga, spune: „Avem ceva probleme la Legea 169/1997 pentru că ne-ar mai trebui peste 1000 de ha de pământ pentru a satisface toate cerințele. Cum însă, peste jumătate din locuitorii comunei nu au bani, majoritatea vor da pământul la asociații. Cei care îl vor da. Pentru că dacă lucrurile stau tot așa, 25% din pământ probabil că va rămâne nelucrat anul acesta."

A. BUGARIU

POLIȚIA, PE ȘOSELE

În puncte fixe și pe trasee, polițiștii arădeni au testat și verificat 6.700 de autovehicule în trafic. Ca urmare, s-au reținut 11 certificate de înmatriculare pentru defecțiuni tehnice, s-au aplicat 347 de amenzi pentru încălcarea Legii circulației, în valoare de 18.570.000 de lei și s-au ridicat în vederea suspendării 15 permise de conducere, din care 5 pentru conducere sub influența alcoolului. Au consumat alcool și au rămas fără permise Zaha Vasile, din Vladimirescu, cu auto 41-B-997, Axentie Vasile, din Lipova, cu autoturismul AR-03-YLL; Niculescu Marian, din Austria, cu auto S-693-FO; Bar Cosmin-Mihai, din Arad, cu auto AR-04-MZI și Oprișanu Octavian, din Arad, cu același autoturism.

FUGEAU DE PEDEAPSĂ

În urma măsurilor specifice întreprinse de polițiști, au fost identificați și încarcerați **Suciu Vasile**, de 37 de ani, din Vinga, care posedă mandat de executare a închisorii de 8 luni, pentru săvârșirea unei infracțiuni de tăinuire și **Dudaș Mircea**, de 28 de ani, din Șiria, care are de executat o pedeapsă privativă de libertate de 7 luni, pentru vătămare corporală gravă.

AREST PREVENTIV

● Măsurile specifice întreprinse de polițiști au dus la depistarea lui **Ghețu Nelu**, 26 ani, din comuna Salcia-Tudor, județul Brăila, autorul unui furt calificat în dauna avutului privat. Ghețu este cercetat în stare de arest preventiv. ● Tot în aceeași stare este cercetat **Ibris Puiu**, 21 de ani, din Slobozia, județul Ialomița. Pe 4 octombrie a. c. Ibris a sustras o geantă cu actele de identitate și suma de 310.000 lei de pe o masă din Piața Miorița, geantă ce aparținea **Stelei Mosulea**, din Vladimirescu. ● **Petcu Petru**, 40 de ani, din Lipova, a fost identificat și este cercetat în arest preventiv. Acesta este autorul mai multor spargeri săvârșite pe raza localității de... domiciliu... ● **Novacovici Argentin**, 23 ani, și **Romanov Costel**, 23 ani, ambii din Arad, sunt cercetați de polițiștii arădeni în regim de arest preventiv. Pe 29 septembrie, cei doi au sustras din locuința lui **Rudolf Munteanu** din Arad, suma de 80.000.000 lei.

CU OCAUA MICĂ

Poliția o cercetează pe **Fofiu Ecaterina**, 24 ani, din Vinga, barman la S. C. Margareta SRL din localitate. Pe 8 octombrie, aceasta a fost depistată vânzând băuturi alcoolice cu lipsă la... măsurătoare.

ACCIDENT MORTAL

Sâmbătă, în jurul orelor 19,30, pe raza orașului Chișineu-Criș s-a petrecut un grav accident de circulație. **Tulcan Dorin**, de 39 de ani, din Nădab, conducând autoturismul AR-01-WRR, din cauza neatenției și a vitezei excesive, a intrat pe contrasens, lovindu-se frontal de autobasculanta 31-AR-5245, condusă regulamentar din sens opus de către **Bacrău Alexandru**. În urma impactului, Tulcan Dorin a decedat pe loc.

La Colegiul Medicilor

SĂPTĂMÂNA ACEASTA, CEI MAI BUNI VOR CÂȘTIGA

Colegiul Medicilor din Arad numără peste 1000 de membri.Iar dintre aceștia, 44 candidează pe 19 locuri pentru Consiliul Județean și 23 candidează pe 10 locuri pentru reprezentarea în Consiliul Național. Niciunul dintre aceștia nu a fost respins de către Comisia Electorală în urma studierii dosarelor. La alegerile care se vor desfășura în data de 15 și 16 octombrie, vor trebui să se prezinte 2/3 din membrii Colegiului. În caz contrar, acestea se vor reprograma. Doctorul Liviu Moldovan, președintele Comisiei Electorale, spune:„Conform art. 47,aliniatul 2 din Regulamentul Electoral, votarea pentru alegerea membrilor Consiliului Județean Arad al Colegiului Medicilor și a reprezentanților în Adunarea Generală Națională se va desfășura în zilele de 15 și 16,între orele 8 și 20 la sediul Colegiului."

A. BUGARIU

BUSTUL LUI AVRAM IANCU - DOSIT CHIAR ÎN INCINTA PREFECTURII ARAD

Toți cei care au fost în incinta Prefecturii Arad în ultimii zece ani au putut vedea, chiar la intrarea în cabinetul prefectului, un bust al luptătorului din Revoluția de la 1848 - Crăișorul Munților, Avram Iancu.

Acest bust amintea celor prezenți aici, că ne aflăm în Țara Ardealului - parte integrată a Daciei lui Burebista și Decebal - și că acest bust reprezintă cel mai iubit simbol al românului din Ardeal.

Bustul a stat acolo în vremea C.P.U.N. condus de dl. V. Voicilă, apoi în timpul mandatelor d-lor prefecți: Gh. Gârbovan, A. Crăciun, S. Murgu și din nou A. Crăciun.

De mai bine de un an, bustul a fost „transferat" în încăperea centralei telefonice a Prefecturii ARAD unde, așa cum legile o stipulează, nu are voie să intre nimeni. Pretextul anunțat ar fi fost amplasarea unei expoziții a elevilor unui liceu din Arad. Unii însă nu s-au sfiit să afirme că bustul nu este semnificativ și că cel care l-a creat era „un oarecare".

Că la Prefectura ARAD mai sunt și alte „minuni" de acest gen nu mai miră astăzi pe nimeni.

Prof. SEPTIMIUS PĂCURARIU

EMIL PUTIN - SUSȚINUT DE TINERI PENTRU PREȘEDINȚIA PARTIDULUI

Organizația de Tineret a PSDR a decis, ieri, să sprijine candidatura prim-vicepreședintelui Emil Putin pentru președinția partidului, la alegerile care vor avea loc în cadrul Congresului extraordinar programat să se desfășoare la sfîrșitul acestei săptămîni.

Decizia a fost luată în urma unei ședințe a Comitetului Executiv al Organizației de Tineret, unde au fost studiate ofertele politice ale celor doi candidați Emil Putin și Alexandru Atanasiu.

Membrii din conducerea organizației de tineret au apreciat că oferta lui Alexandru Athanasiu, "PSDR - Ora exactă a social-democrației", nu este atractivă deoarece nu face nici o referire la tînăra generație, nici măcar la Organizația de Tineret a PSDR, nu conține propuneri concrete și nu reprezintă decît o înșiruire de fraze cu conținut general.

Tinerii din PSDR au considerat că documentul prezentat de Emil Putin. Pentru un PDSR realist, puternic și respectat - permite, inclusiv prin ieșirea rapidă de la guvernare, realizarea unor alianțe sau fuziuni, renașterea partidul și revenirea în prim-planul politicii românești.

CONTROL LA MINISTERUL CULTURII

Șeful Departamentului de Control al Guvernului (DCG), Ovidiu Grecea, a anunțat, ieri, la Suceava, că departamentul pe care îl conduce va începe verificarea la Ministerul Culturii la începutul săptămînii viitoare, informează corespondentul MEDIAFAX.

"La Ministerul Culturii sunt niște probleme care văd că au început să degenereze, lucru care ne dă de gîndit", a spus Grecea, care a precizat că verificarea se face la cererea formulată de ministrul Ion Caramitru în ultima ședință de Guvern.

Caramitru a solicitat un control care să analizeze legalitatea lucrărilor bugetare, modul de utilizare a resurselor financiare, materiale și umane din cadrul Ministerului Culturii, precum și modul de aplicare a programului de guvernare. Cererea ministrului Culturii a avut loc în urma inițiativei senatorului PD Corneliu Bucur de a constitui o Comisie de Anchetă a Senatului care să analizeze activitatea ministerului în perioada decembrie 1996 - 15 septembrie 1999.

Șeful DCG a declarat că acest control va începe săptămîna viitoare, deoarece este un control "intrat peste cele planificate".

Ovidiu Grecea se află, de luni, la Suceava, împreună cu alți cinci membri ai Departamentului de Control al Guvernului, pentru a verifica aspecte legate de finanțarea fotbalului prin asocierea Nord-Club Foresta cu Consiliul Local Suceava, pentru a verifica o sesizare în legătură cu SC Sintex Fălticeni, modul de privatizare a SC Avicola SA și modul de aplicare a fondului funciar.

"Acest control nu este o vendetă, nu are scopul ca unele capete să cadă și nu are conotații politice. Noi încercăm să răspundem unor comandamente și să-l informăm pe prim-ministru în legătură cu situația din teritoriu", a precizat Ovidiu Grecea.

TEHNOLOGIE ULTRA-MODERNĂ ÎN HOLUL TEATRULUI DE STAT

Timp de două zile, firma **Xerox - the document company** expune în houl Teatrului de Stat Arad cele mai noi produse în domeniul imprimantelor și copiatoarelor.

Dl. **Radu Bomchis,** manager în cadrul firmei ne-a declarat: „În urmă cu o lună, am lansat pe piața românească trei noi produse - sisteme digitale. Avem expuse imprimante mici de birou și personale, copiatoare de volum mic, sisteme digitale alb-negru 32 pagini / minut, sistem digital de mare productivitate - 65 pagini / minut, copiatoare color, toate conectate în rețea. În plus, mai prezentăm imprimante color, sisteme inginerești de planuri, scaner și plotter, conectate și ele în rețea."

Potențialilor clienți li se face pe loc demonstrația. Ieri, spre exemplu, la o oră de la deschiderea expoziției s-au arătat interesați de această aparatură ultra-modernă peste 30 de clienți.

Expoziția de la Arad, face parte din turneul **„Digital Tour"** și care cuprinde opt orașe ale țării. La Arad, organizarea este asigurată de către firma **Universal Trade**, dealer de produse **Xerox - the document company**, în județul nostru.

Dl. **Ștefan Mureșan**, directorul general **Universal Trade** ne-a informat că „toți cei interesați pot vedea expoziția și azi între orele 10,00-18,00. Sunt convins însă că mai există persoane care, dintr-un motiv sau altul nu pot trece azi pragul expoziției. Dânșii ne pot contacta la sediul din Arad, B-dul Revoluției, pentru a se edifica asupra celor ce le-au văzut toți vizitatorii expoziției."

NICOLAE OPREAN
Foto: **MARCEL CANCIU**

VERNISAJ DE ARTĂ PLASTICĂ

Ieri la orele 17,00 a avut loc la Sala „FORUM" (str. V. Alecsandri, nr. 1) vernisajul unei expoziții de pictură. Autorii acesteia sunt **Maria Halic** (10 tablouri), **Zeno Oarșă** (30 tablouri) și **Francisc Klug** (20 tablouri), toți membri ai Cenaclului de artă plastică „Ion Andreescu" din Arad. Expoziția va mai fi deschisă doar astăzi, 12 octombrie.

B.O.

Chiar dacă a venit deja frigul

ARĂDENII NU VOR PRIMI, DEOCAMDATĂ, CĂLDURĂ

În ultima perioadă, vremea a cunoscut o trecere bruscă de la o temperatură ridicată la una scăzută. Și, bineînțeles, acest lucru i-a găsit pe majoritatea arădenilor nepregătiți. Iar în apartamente, temperatura nu o depășește cu mult pe cea de afară. Începând de duminică, instalațiile s-au umplut cu apă rece, dar acest proces va mai dura. Și chiar dacă vremea este cum este, căldura se mai lasă așteptată. De la Arterm, dl. Ioan Crișan, director adjunct, ne spune: „Nu avem baza legală prin care să începem deja furnizarea căldurii. În contract se precizează că, media temperaturii exterioare între orele 18,00 și 6,00 dimineață, timp de trei nopți consecutiv, trebuie să fie sub 10°. Noi temperaturile le luăm de la Centrul Meteo Arad. Deocamdată umplem doar instalațiile cu apă rece. Dar, cum apar probleme pe parcurs, se mai lucrează încă."

În ceea ce privește aprovizionarea cu cărbuni, furnizorul Arterm-ului este CET-ul. De aici am aflat că, deși pentru moment sunt cărbuni, aceștia nu vor ajunge decât pentru o perioadă de trei luni de zile. D-nul Barniciu, director la CET, spune: „Artermul are datorii la CET. Cu toate acestea, deocamdată le punem la dispoziție cărbunii. Și dacă ne încasăm datoriile, le vom da în continuare. Dacă nu, cine știe ce se mai întâmplă. Pentru că și noi plătim pentru cărbuni".

A. BUGARIU

MARȚI, 12 OCTOMBRIE 1999

TVR 1
7,00 Matinal național
9,00 TVR Iași
10,00 Gimnastică artistică, concursul feminin pe echipe, în direct
12,30 Marele Jazz - rel.
13,00 TVR Timișoara
14,00 Jurnal
14,15 CiberFan
14,30 Gimnastică artistică, concursul masculin pe echipe, în direct
17,00 Dor
17,30 Scuzați! Pardon! Mersi!
18,00 Corect!
18,05 Jumătatea ta
19,00 Avanpremieră: Știri
19,05 Sunset Beach - ep. 547
19,55 Amintiri din secolul XX
20,0 Jurnal * Meteo * Sport
21,00 Joe Kidd - western, SUA, 1972
22,30 Nu trageți!
22,45 Jurnalul de noapte
22,55 A-Facerea
23,55 Gimnastică artistică

TVR 2
7,00 TVM * Telematinal
8,00 Desene animate
8,50 Emisiune pentru copii
10,15 Limbi străine: engleză
10,40 O familie ciudată - rel.
11,10 Desene animate
12,00 Față în față cu autorul
13,10 Mistere și minuni
14,00 Conviețuiri
15,00 Desene animate
15,50 Obsesia - s.
16,45 Santa Barbara - s.
17,20 Tribuna partidelor parlamentare
17,50 Wagner - s.
18,45 Știri bancare
19,00 Autograf muzical
19,30 Universul cunoașterii
20,30 La plăcinte ... înainte
22,00 Credo
23,00 Preotul și cârciumărița - rel.
23,50 Integrale - rel.
0,35 TVM * Mesager

PRO TV
7,00 Bună dimineața, Pro TV e al tău!
10,00 Tânăr și neliniștit - rel.
11,00 **Bani murdari** - rel.
12,30 Royal Canadian Air Farce - ep. 7
12,55 Știrile PRO TV * O propoziție pe zi
13,05 Babylon V - s.
13,50 Ani de liceu - s.
14,15 Miracolul tinereții - s.
14,45 Familia Bundy - s.
15,15 Aripile pasiunii - s.
16,00 Tânăr și neliniștit - ep. 852
17,00 Știrile Pro TV * O propoziție pe zi
17,30 Rosalinda - ep. 27, 28
19,30 Știrile PRO TV
20,30 Melrose Place - s.
21,30 Mercenarii - ep. 34
22,25 Știrile PRO TV
22,30 Chestiunea zilei
23,30 Știrile Pro TV
0,00 Criminaliștii - ep. 22
1,00 Știrile Pro TV

TV ACASĂ
6,00 Maria - s.
6,50 Acasă la bunica - rel.
7,00 Renzo și Adriana - rel.
7,50 Preciosa - rel.
8,45 Căsuța poveștilor - rel.
9,15 Înger sălbatic - rel.
10,10 Lanțurile iubirii - rel.
11,00 Dragoste și putere - rel.
11,45 Sânge din sângele meu - rel.
12,20 Julia - rel.
14,15 Nimic personal - s.
15,00 Viața noastră - s.
16,00 Preciosa - s.
17,00 Cartea cărților - des. anim.
17,25 Vremea de acasă
17,30 Dragoste și putere - s.
18,20 Acasă la bunica
18,30 Renzo și Adriana - s.
19,25 Vremea de acasă
19,30 Lanțurile iubirii - s.
20,20 Somn ușor!
20,30 Înger sălbatic - s.
21,30 Sânge din sângele meu - s.
22,25 Vremea de acasă
22,30 Reuniunea - comedie, Anglia, 1992

ANTENA 1
7,00 Observator
8,00 Dimineața devreme
10,00 Știri
10,15 Colivia de aur - s.
11,00 Inspirația Carolinei - s.
12,00 Baywatch Nights - s.
13,00 Știrile amiezii
13,15 Viitorul începe azi - rel.
14,00 Esmeralda - s.
15,00 Luz Maria - ep. 108, 109
17,00 Știrile amiezii
17,25 Elena, viața mea - ep. 94, 95
19,00 Observator
20,00 Vijelia albă - acțiune, SUA, 1996
22,30 Observator
23,00 Marius Tucă show
0,00 Frăția dreptății - dramă, SUA, 1986

PRIMA TV
7,00 Karaoke show - rel.
8,00 Dimineața cu Prima
12,00 Nadine Show - rel.
13,00 Politica de mâine - rel.
15,00 Viața în direct
16,00 Focus
16,15 Celebri și bogați - s.
17,15 Nadine Show
18,00 Focus * Sport * Meteo * Clip Art
19,00 Românie, Românie...
19,15 Karaoke show
20,15 Film artistic
21,30 Bilanț - emisiune de analiză economică
22,00 Românie, Românie...
22,15 Focus Plus
22,45 Revista presei
23,00 Politica de mâine
1,00 Film artistic

TELE 7 ABC
7,00 Știri
7,10 Bună dimineața, România
9,00 Lou Grant - rel.
10,00 Știri
10,30 Dintre sute de ziare - rel.
11,15 Studioul Tudor Vornicu - rel.
14,00 Medici la datorie - s.
15,00 Știri
15,15 Post Meridian
16,30 O singură viață - s.
17,30 Documentar
18,00 Știri
18,10 Lou Grant - s.
19,00 Secția de poliție - s.
20,00 Actualitatea Tele 7
20,30 Documentar
21,00 Dintre sute de ziare
22,00 Cutia Pandorei
22,45 24 din 24
23,15 Gala Tele 7 - rel.
0,00 Știri

TV ARAD
7,00 Observator
8,00 Știri TVA - rel.
8,30 Divertisment
10,00 Știri
10,15 Colivia de aur - s.
11,00 Inspirația Carolinei - s.
12,00 Baywatch Nights - s.
13,00 Știrile amiezii
13,15 Viitorul începe azi - s.
14,00 Esmeralda - s.
15,00 Luz Maria - s.
17,00 Știri
17,25 Divertisment
18,00 Mileniul Trei
18,20 Anunțuri
18,30 Știri TVA
19,00 Observator
20,00 Poliția 955
21,20 Anunțuri - rel.
21,30 Știri TVA - rel.
22,00 Observator
22,30 Marius Tucă Show
În continuare, program identic cu cel al Antenei 1

TV INTERSAT
8,55 Deschiderea programului
9,00 Intersat Music
9,30 Departe de casă - film
11,00 Știrile Intersat
11,30 Dulce ispită - s.
12,15 Lumea adâncurilor
12,30 Transformările - film
14,00 Dana Lasc și invitații săi - rel.
15,00 Săptămâna sportivă arădeană
16,00 Promisiuni - film
17,30 Desene animate
18,00 Emisiune în lb. sârbă
18,30 Obiectiv economic
18,45 Știrile Intersat
19,20 Dulce ispită - s.
20,05 Mistere, farmece și miracole
20,30 Aradul prin gaura cheii - în direct
22,00 Alianță finală - film
23,30 Știrile Intersat
0,00 Erotica
0,45 Închiderea programului

HBO
10,00 Colegi de cameră - dramă, SUA, 1995
11,45 Robbersonii și poliția - comedie, SUA, 1994
13,15 Franklin - des. anim.
13,45 Sanctuarul - acțiune, SUA, 1997
15,30 Inimi furate - comedie, SUA, 1996
17,15 Dreptul la viață - dramă, SUA, 1995
19,00 Joc murdar - dramă, SUA, 1997
20,30 Cei trei mușchetari - acțiune, SUA, 1993
22,15 Speed: Cursă infernală - acțiune, SUA, 1993
0,15 Destăinuiri - dramă, SUA, 1997
1,45 Jurnalul Pantofului Roșu - s.

ATOMIC TV
7,00 Selector
10,25 Reactor - rel.
10,30 File de poveste - rel.
11,00 Atomix cu Ina - rel.
14,00 Interactiv
15,55 Reactor
16,00 Aria 52 - rel.
17,00 Selector
19,00 Atomix cu Dinu
21,55 Reactor
22,00 Cinematomic
22,30 High action adrenaline
23,00 Rockada
0,00 Insomnia

RADIO ARAD & RADIO CONTACT (65,95 MHz FM)
5,00 - 8,00 BUNĂ DIMINEAȚA! - program Radio Contact; **8,00 - 11,00 BUNĂ DIMINEAȚA, ARAD!** - cu Gabriela Gavrilescu și Radu Mustafa - Știri (8,30; 9,30; 10,30). Informații locale; Dedicații muzicale (9,30 - 10,30); Muzică românească (10,30 - 11,00); **11,00 - 19,00 CONTACT FM** - program Radio Contact; **19,00 - 22,00 BUNĂ SEARA, ARAD!** - Frumusețea pe 65,95 Mhz, cu Codruța Belean și Darius Dârlea (19,00 - 20,00); O altfel de emisiune, cu Codruța Belean și Darius Dârlea (20,00 - 21,00); Viața spirituală (21,00 - 22,00); **22,00 - 3,00 RADIO CONTACT** - Fabrica de hituri; Contact gold; Super 50 - rel.

RADIO PRO FM (92,1 MHz)
0,00 - 2,00 MARIUS, GEORGE ȘI CELE 40 DE HITURI - rel.; **2,00 - 5,00 PRO FM BY NIGHT** - cu Vlad Craioveanu; 5,00 - 6,00 Buletin de știri la fiecare sfert de oră; **6,00 - 7,00 RONDUL DE DIMINEAȚĂ** - INFO PRO cu Dan Apostol și Laura Călăceanu; **7,00 - 10,00 PRO FM PÂNĂ LA 10** - cu Flavius Eșnican; **10,00 - 14,00 13-14 CU ANDREI** - cu Andrei Gheorghe; **14,00 - 17,00 ORAȘUL SUB LUPĂ** - cu Cătălin Lăpușcă; **17,00 - 19,00 STAR STATION MIX** - cu Mihai Gurei; **19,00 - 21,00 ASCULTĂ-ȚI MUZICA!** - cu Călin Gheorghe; **21,00 - 22,00 TONOMATUL PRO FM** - cu Nicki Stanciu; **22,00 - 24,00 RONDUL DE NOAPTE** - cu Răzvan Exarhu

RADIO TIMIȘOARA
6,00 Ceasurile dimineții; 8,00 Muzică populară cu dedicații; 9,00 Vârful de lance ; 10,00 Radio circuit;; 11,00 Radio cocktail; 12,00 Permanențe românești; 13,00 Emisiune în limba germană; 14,00 Emisiune în limba maghiară; 15,00 Emisiune în limba sârbă; 16,00 Actualitatea în 60 de minute; 17,00 Gramofon; 18,00 Familia; 19,00 Radiojurnal; 19,15 Contemplații simfonice; 20,05 Călătorie în lumea poveștilor; 20,15 Cânt din suflet; 21,00 Curierul de seară; Știri: 6,00; 7,55; 9,00; 11,00; 12,55; 17,00; 18,00; 20,00; 21,00; 21,55; Radiojurnal: 7,00; 16,00; 19,00

RADIO SEBIȘ
6,00 - 8,00 Detașamentul de trezire; 8,00 -; 9,00 Cântă-mi lăutare; 9,00 - 10,00 Alo, tu alegi!; 10,00 - 12,00 Cafeaua de zece; 11,00 ; 12,00 Om bun - muzică folk; **12,00 - 13,00 La porțile dorului ; 13,00 - 14,00 FM-ul de prânz; 14,00 - 15,00 Numai pentru tine; 15,00 - 16,00 Astăzi te sărbătorim; 16,00 -; 18,00 După patru; 18,00 - 19,00 Telefonul cu butoane; 19,00 - 20,00 La Mulți Ani!** - dedicații muzicale; **20,00 - 22,00 Unu plus doi** - talk show; **22,00 - 24,00 Metronom 21 rock; 0,00 - 2,00 92,1 Insomnii; 2,00 - 6,00 Nocturna muzicală**

„PÂNĂ ÎN 2007, NUMĂRUL ADOLESCENȚILOR VA SCĂDEA CU APROXIMATIV UN MILION"

Declară prof. univ. dr. Nicolae Miu - șeful Societății Naționale de Pediatrie

Recent, s-a desfășurat la Arad, cel de-al treilea Congres național de pediatrie socială. Cu acest prilej s-a aflat la Arad și d-l prof. univ. dr. Nicolae Miu - șeful Societății Naționale de Pediatrie, ocazie cu care i-am solicitat să ne răspundă la câteva întrebări.

– D-le profesor, sunteți fondatorul Congresului de pediatrie socială, care iată a ajuns la cea de-a treia ediție. V-aș întreba ce v-a determinat să abordați această problemă socială într-un for științific? Ați dorit sensibilizarea corpului medical sau elaborarea unor concluzii care să atragă atenția factorului de decizie politică, dat fiind faptul că așa cum spuneați dvs. în cadrul unei conferințe de presă, pediatria a ajuns „Cenușăreasa" medicinei românești?

– Pediatria este o știință a medicinei, este medicina copilului cu toate problemele pe care acesta le ridică. Evident, este vorba de pediatria generală, azi existând, mai ales în țările dezvoltate, tendința dezvoltării unor ramuri mai speciale ale pediatriei. Mă refer aici la gastroenterologie, diabetologia infantilă, endocrinologia infantilă, nefrologia infantilă ș.a.m.d. Există și la noi astfel de centre specializate. Problema este însă alta. Pediatria este, dintre toate științele practice ale medicinei, cea care are cele mai multe implicații sociale. Aceasta înseamnă că ea însăși lucrează pentru societate și ca urmare societatea are niște datorii față de dezvoltarea acestei ramuri a medicinei. De aceea, plecând de aici ne-am propus să facem nu politică, poate numai indirect și nu ca un scop în sine, ci este vorba de a vedea implicarea pediatrilor în aceste probleme de nuanță socială ce caracterizează pediatria și pe de altă parte să vedem ce neajunsuri sunt și cum se implică societatea în asistența pediatrică. Acesta este motivul pentru care noi ținem acum cel de-al treilea Congres de pediatrie socială.

– Dumneavoastră ați dezbătut aceste probleme sociale aici, dar cum vor ajunge ele la cunoștința celor care sunt în măsură să contribuie la remedierea acestor probleme?

– Noi avem de gând să tragem niște concluzii foarte pertinente, extrem de clare și pe care le vom trimite la toate forurile. Ministerul Sănătății, Ministerul Educației și Învățământului, Comisiile pentru sănătate din Senat și respectiv Camera Deputaților, la primul-ministru și, inclusiv, la Președenție. Pentru că se spun prea multe vorbe și se fac și acum prea multe promisiuni și nu se face mai nimic pentru copil.

– Nu este pentru prima dată când încercați să sensibilizați forurile arătate mai înainte. Se vede și vreun rezultat?

– N-aș putea spune că nu există unele progrese dar ce să mai comentezi dacă ministrul Finanțelor taie de la bugetul de sănătate care și așa a fost auster 200 de miliarde de lei, spunând că vom beneficia de bani de la Casele de asigurări de sănătate. Or, Casele de asigurări de sănătate nu au bani corespunzători unei dezvoltări adecvate a sectorului de sănătate, a actului medical.

– Tema acestui congres a fost sănătatea adolescentului. Există informații că-n viitorul apropiat numărul celor care constituie această categorie de populație va cunoaște o scădere dramatică. S-a luat în discuție, cu ocazia Congresului, această problemă? Care sunt pericolele care implică o astfel de evoluție?

– Până în anul 2007, numărul adolescenților va scădea cu aproape un milion. Ceea ce este imens. Asemenea fluctuații nu s-au mai înregistrat până acum. Există o astfel de tendință în lumea modernă. Dar la noi scăderea este foarte vertiginoasă. Pur și simplu, populația țării a refuzat să mai aibă copii. Această încăpățânare a populației de a avea cel de-al doilea copil este extrem de tenace și de aici căderea, până în 2007 cu aproape un milion de adolescenți. Adolescentul de azi este adultul de mâine. O dată cu scăderea accentuată a numărului adolescenților, natalitatea se va prăbuși...

– Perioada adolescenței este una în care indivizii sunt mai expuși unor tentații precum: alcoolul, tutunul, drogurile, virusul HIV etc. ... Care este situația la noi în țară?

– Din fericire, infecția HIV, la adolescent, în România nu este frecventă. La adulți ea este însă în creștere. Noi trebuie să fim mai abili și să încercăm, prin toate mijloacele, să facem la adolescenți, profilaxia acestei boli. Trebuie să-i învățăm să se protejeze. Pe de altă parte, trebuie să ne obișnuim cu acest gând, că au pătruns și la noi drogurile. O problemă serioasă este cea a alcoolului. Este inadmisibil ca la ora unsprezece să ți se aducă un adolescent, de la școală, în comă alcoolică, așa cum ni s-a întâmplat nouă. La fel și fumatul. Sunt factori ce-și vor spune cuvântul peste ani. Pentru că această categorie de populație care așa cum arătam este într-o scădere accentuată trebuie să fie măcar sănătoasă.

– Noua lege a asigurărilor de sănătate, nu protejează, cel puțin din punct de vedere al gratuității medicației, adolescentul...

– Aveți dreptate. Sunt niște inadvertențe. Adolescentul ține de medicul pediatru. El poate prescrie gratuități adolescenților care continuă școala. În schimb celorlalți, chiar dacă nu au venituri, nu le pot scrie decât medicamente compensate. Deci li se aplică statutul adultului. Ori aceștia, în mod normal trebuie protejați. Eu zic că legea trebuie schimbată. Trebuie avut grijă, în aceeași măsură de toți adolescenții...

– Vă mulțumesc!

A consemnat
DANA LASC
Foto: **AL. MARIANUȚ**

Viață de câine

DE AZI PE MÂINE

Familiilor Tinka Gyurka și Kutasi Ștefan din Iermata Neagră le-a fost sortit să locuiască sub același acoperiș. Ambele trăiesc de azi pe mâine. Unii membri lucrează pe unde apucă pentru ca cei mici să aibă o coajă de pâine.

Ca să nu stea sub cerul liber, inițial Tinka și Kutasi au primit de la Primărie casa fostului CAP, compusă din trei camere, bucătărie și coridor. Pentru că au început să devasteze locuința și să vândă tot ce se putea pentru un ban, Primăria Zerind a dispus mutarea lor într-o altă casă, ceva mai modestă. Noua locuință are două încăperi și holurile aferente, cu intrări separate.

Acasă am găsit-o doar pe concubina lui Tinka, Aranka Colompar. Stătea pe prag cu un țânc în brațe și mânca nuci. După ce am intrat în curte, au mai apărut și alți mititei, curioși să știe ce se întâmplă.

Aranka are cinci copii, de 18, 15, 10, șapte, respectiv trei ani. În cameră e jalnic. Dorm în două paturi și țin hainele pe două scaune. Într-un colț, lângă geam, un frigider defect. N-au nici măcar o masă pe ce să-și pună cele de-ale gurii. În holul casei stă, într-o rînă, o sobă mică de tablă, pe care femeia gătește. Atunci când gătește. O parte din tavan lipsește pentru că iarna își fac foc pe vatră în hol și fumul se risipește în podul casei. Leaturile de lemn care au mai rămas din fostul tavan sunt aproape cărbune. Tinka Gyurka merge cu ziua în sat „pentru 50.000 și mâncare". Bani siguri sunt doar alocațiile pentru copiii minori. În rest, ce dă Domnul. Mâncarea de bază e „pita cu unsoare" dimineața, și zeamă de cartofi, seara. Nici vorbă să-i trimită pe copii la școală. Fata cea mai mare a fost la școală, dar a rămas mereu repetentă în clasa I. De fapt mama Aranka e cea mai școlită din casă. Are cinci clase. Concubinul Gyurka a reușit să absolve, doar clasa I. Una mai puțin ca trenu.

Foto: V. MUSCA

Lacrimi și suferință pe chipul unei mame măcinate de durere

Cealaltă familie, Kutasi, are patru băieți și, după interiorul camerei, trăiesc ceva mai bine. Într-un coteț țin doi porci. În jurul casei au grădină, pe care n-au lucrat-o niciodată. Câinele din curte nici nu-și justifică existența, pentru că de fapt, nu are ce păzi. Eventual câteva haine și o pereche de cizme aruncate în apropiere.

Tinka a avut mai demult o casă a lui. A vândut-o pe un preț de nimic. Banii i-au cheltuit într-un timp record, pe mâncare și pe lemne. În urmă cu ceva vreme, o familie a înfiat de la Tinka un copil. Văzând în ce condiții trăiesc, părinții adoptivi au lăsat o sumă de bani lui Tinka. Atât cât să trăiască o săptămână - două mai bine.

Aranka este cu burta la gură. Pe copilul din pântecele femeii îl așteaptă o copilărie care se identifică cu mizerie cu lipsuri, cu un trai dus de azi pe mâine.

TEODORA MATICA

Un fost arădean, acum plecat în Germania

SÂNICOLAUL MIC - POATE ȘI TREBUIE SĂ REDEVINĂ CEEA CE A FOST!

P.W. - aceasta a fost dorința sa, de a nu-i da decât inițialele - este arădean. Sau mai exact a fost arădean până în 1990 când s-a mutat împreună cu familia în Germania. Ceea ce nu înseamnă - a ținut el să precizeze - că s-a rupt complet de orașul în care s-a născut ca și de România.

Ce l-a făcut să treacă pe la redacție? A citit în urmă cu câtva timp în ziarul nostru un reportaj despre Sânicolaul Mic, cartier în care a trăit și a venit să-și spună părerea despre fostul său cartier în ideea că poate în felul acesta își va putea ajuta cu ceva oamenii care i-au urmat aici. **De fapt, P.W. ca și alți etnici germani au făcut și fac pentru fostele lor locuri de baștină** mult mai mult decât să-și spună părerea ei ajutând practic, material foștii lor concetățeni. Bunăoară, în Sânicolaul Mic inceperea reparării bisericii se datorează mai multor germani și îndeosebi lui **Nicolaus Grünzweig.**

P.W. vorbește vizibil, cu emoție în glas despre cartierul în care a copilărit: aici între cele două războaie mondiale existau 10 magazine, o moară, câteva brutării, o tipografie, două cinematografe - ca să amintim doar câte ceva din ceea ce a reținut istoria - lucrurile începând să se degradeze treptat după anii '50, și în special în ultimii ani ai „domniei" lui Nicolae Ceaușescu.

Câte familii de nemți trăiau înainte de '89 în Sânicolaul Mic și câte mai există acum? P.W. face o socoteală rapidă. circa 300 până la Revoluție, și știu eu, vreo 7-8 ... familii acum, cei mai mulți plecând în Germania, evident, din considerente economice. Sau, mai pe românește spus, pentru un salariu mai bun, lucru câtuși de puțin de condamnat. P.W. crede însă că trebuie să atragă atenția că în Germania cât este ea de opulentă și de invidiat câinii ... nu umblă cu covrigi în coadă, că și acolo, ca peste tot în lume dacă vrei să o duci bine trebuie să muncești zdravăn, să „tragi" tare.

Firește, o faci pentru că știi că merită, cu toate că - chestie greu de înțeles pentru cineva care nu trăiește acolo - o treime din salariu se „duce" pe asigurările de pensie (20%!), și de boală (13%). Nu-i vorba că aproximativ jumătate din aceste obligații sunt preluate de către angajator, dar oricum ceea ce asigurările, îndeosebi, prelevează din salariu reprezintă o parte destul de consistentă. Cu toate acestea însă, ceea ce rămâne este mai mult decât suficient pentru un trai occidental, ca să spunem așa. **În Karlsruhe unde locuiește cu familia sa - copiii și soția un reputat medic stomatolog - sau mai bine spus în cartierul în care s-a așezat, trăiesc 500 de familii din România, iar din Arad 20 de familii** cu care se mai întâlnește și povestește ce se mai întâmplă prin țară. Adică, **prin România, loc pe care continuă să-l numească țară.**

Cum este văzută România dincolo? P.W. ridică nedumerit din umeri: destul de rău, deși nu știu de ce, românii fiind categoric depășiți la capitolul infracțiuni săvârșite în Germania de către alte etnii. Și atunci? Explicațiile unei asemenea situații sunt multe și încurcate și ele țin de o mulțime de factori între care nu în ultimul rând și felul în care reprezentanții noștri în străinătate știu să facă lobby țării și realizărilor ei, care totuși există și care nu pot fi negate chiar de către cei mai rău-voitori.

P.W. este inginer și a lucrat ca inginer și șef de secție la fosta Intreprindere de vagoane, întreprindere despre care are, vorba lui... un vagon de amintiri. Dar, deocamdată, nu despre aceasta ar vrea să povestească, ci despre fostul său cartier și despre oamenii care locuiesc acum, aici, în cartier - pe care nu dorea să-l vadă așa cum am mai scris și noi - **cu străzile nemăturate și cu case degradate, cu șanțuri necurățate de cine știe câtă vreme, ceea ce face ca la cea mai mică ploaie ele să reverse și să inunde cartierul.**

În amintirea a ceea ce a fost odată Sânicolaul Mic, P.W. speră ca oamenii care-l locuiesc în prezent să-l readucă la starea la care a fost, la renumele pe care l-a avut și pe care îl merită din plin.

MIRCEA DORGOȘAN

Tableta zilei

GAFELE DE LA ARAD

Într-o singură săptămână, diplomația românească a făcut la Arad două gafe nepermis de mari. Prima gafă, monumentală de-a dreptul, s-a produs cu ocazia zilei de 6 octombrie, când premierul Radu Vasile și ministrul Valeriu Stoica s-au dat bolnavi sau ocupați și n-au venit la Arad pentru a se întâlni cu omologii maghiari. În consecință, Viktor Orban a vizionat un spectacol de teatru la Casa Sindicatelor, împreună cu soția, tocmai pentru a salva aparențele în ceea ce privește relațiile diplomatice dintre cele două țări. Nu același lucru s-a petrecut cu ministrul Justiției din Ungaria, Dávid Ibolya, care a supravegheat de una singură deplasarea monumentului „Ungaria Milenară" din unitatea militară din cetate până la Palatul minorităților, de parcă acest lucru s-ar fi petrecut în Ungaria. În orice altă țară din lume, prezența omologului ar fi fost indispensabilă... Una peste alta, în fața diplomației mondiale, Ungaria ne-a bătut la scor: ei au procedat cât se poate de corect, iar diplomația noastră s-a comportat lametabil. Exact ca un elev de clasă primară, care atunci când trebuie să iasă la tablă se cere să facă pipi...

A doua gafă de proporții s-a petrecut în acest week-end la Moneasa, când reuniunea liderilor românilor din Ungaria n-a fost onorată de nici o oficialitate bucureșteană. Deși era pentru prima dată când românii din Ungaria vin în mod organizat să calce pe pământ românesc, diplomații noștri din București s-au ascuns pe după „programele mult prea încărcate". Așa stând lucrurile, cu toată străduința oficialităților arădene, reuniunea de la Moneasa n-a depășit caracterul unei excursii de plăcere...

În final, trebuie să ne punem următoarea întrebare: ce se întâmplă cu diplomația românească? Este în concediu de toamnă, este în grevă pentru că n-are fonduri, sau a pierdut Transilvania la masa pariurilor din Las Vegas? Dar, cel mai mult ne miră absența ministerului condus de Andrei Pleșu la tot ceea ce s-a întâmplat la Arad în ultima săptămână. Au încăput cumva Externele românești pe mâna ministrului Justiției sau Andrei Pleșu nu este de acord cu tot ceea ce promite Radu Vasile la un pahar de pálinko?

DORU SINACI

Adrian Năstase afirmă că

PNȚCD IA ÎMPRUMUTURI SECRETE DIN STRĂINĂTATE

La Conferința Națională a PDSR, prim-vicepreședintele Adrian Năstase a afirmat că Puterea recurge la tot felul de scenarii îndreptate împotriva PDSR-ului. În cadrul acestor scenarii **„O delegație reprezentativă a PNȚCD bate la porțile creștin-democrației europene în scopul obținerii acceptului acestor forțe pentru declanșarea altui scenariu mincinos menit a le asigura actualilor guvernanți încă un mandat. Demonizând PDSR, acuzându-l de extremism și neocomunism și incapacitate de integrare euro-atlantică, reprezentanții actualei Puteri solicită o serie de ajutoare și împrumuturi secrete cu rambursare ulterioară. Aceste sume sunt menite a crea un paravan de prosperitate în ajunul alegerilor, urmând ca românii să cadă în capcana acestei false prosperități și să le acorde votul. După alegeri va urma plata."** O temă de casă pentru SRI. Ar fi interesant de aflat dacă Adrian Năstase are și dovezi.

S. TODOCA

ApR MERGE SINGUR ÎN ALEGERI

Ieri, la sediul ApR din Arad a avut loc obișnuita conferință de presă a acestei formațiuni politice, filiala Arad. Susținută de Gheorghe Chiper, Dumitru Muntoiu și Rodica Borza, conferința de presă a adus în discuție Consiliul Național al ApR ce s-a desfășurat la sfârșitul săptămânii trecute la Constanța.

Astfel am aflat că pe ordinea de zi a ședinței s-au aflat chestiuni de maximă importanță pentru partid: un raport politic prezentat de președintele Teodor Meleșcanu, un raport economic financiar cu privire la fondurile derulate de partid și anunțarea convocării Convenției Naționale ApR în perioada 3-4 decembrie la Brașov. În raportul său, peședintele Teodor Meleșcanu a apreciat că ApR a traversat un an rodnic, fapt care rezultă și din sondajele de opinie publicate, conform cărora partidul a devenit a treia forță politică a țării și al doilea mare partid din România. ApR ca partid s-a maturizat ca o formațiune politică de centru stânga, cu un program economic liberal, deoarece consideră că social democrația clasică nu corespunde României în condițiile economice de azi, nefiind de acord nici cu liberalismul clasic care împiedică total intervenția statului în economie.

Se preconizează ca la Convenția Națională din 3-4 decembrie să fie prezentat programul de guvernare al ApR, ce se bazează pe programele globale și sectoriale elaborate până acum de specialiștii partidului. Comentând realțiile cu alte partide, Teodor Meleșcanu a apreciat că ApR va participa singur atât la alegerile locale cât și la cele parlamentare și prezidențiale, obiectivul fiind un scor substanțial, minim 20%.

În partea a doua a conferinței de presă, d-l Muntoiu, a făcut o scurtă prezentare a programului ApR de dezvoltare umană durabilă și protecția forței de muncă active, un program elaborat de specialiștii ApR, parte a viitorului program de guvernare.

Ș. POPESCU

SOCIAL-DEMOCRAȚIA, O ALTERNATIVĂ VIABILĂ PENTRU ROMÂNIA

(Urmare din pagina 1)

Atât de hulitul guvern Văcăroiu a venit cu o serie de facilități fiscale și măsuri care au dus la o relansare economică, mai cu seamă prin sprijinirea directă a întreprinderilor mici și mijlocii și prin subvențiile acordate agriculturii.

La ora actuală, agricultura românească a încetat să mai existe, iar jumătate din IMM-uri au dat faliment, ceea ce a dus la îngroșarea rândurilor șomerilor, la încercarea disperată a guvernului de a acoperi pierderile prin disponibilizări, salarii compensatorii, de fapt mituiri, care au dus în cele din urmă la agravarea crizei sociale, la instaurarea sărăciei, a haosului și la disoluția organelor fundamentale ale statului, care nu mai stăpânesc situația.

Este grav că organisme parazitare, precum FPS, și-au introdus în AGA și consiliile de administrație ale unităților pe care le au în subordine oameni din grupuri mafiote sau clientela politică. Astfel se ajunge în situații paradoxale ca în aceste organisme să fie oameni de alte specialități, care însă încasează milioane de lei, cu toate că unitățile sunt falimentare.

În fața acestei situații mi se pare că o rază de speranță a adus Conferința Națională a PDSR. Prin documentele adoptate, liniile fundamentale de viitor, sunt speranțe pentru România atât pe plan intern cât și extern. Să fie clar, nimeni nu mai dorește revenirea la perioada de dinainte de 1989, toți doresc o economie liberă, bazată pe piață și cu accente sociale. Din acest punct de vedere PDSR are dreptate când propune o mai mare intervenție a statului în economie, pentru diminuarea haosului și o prospectare a perspectivelor de viitor, pentru gestionarea unor ramuri economice strategice. În același timp, o intervenție a statului este dorită și pentru a stopa pauperizarea accentuată a poporului, pentru a asigura o existență demnă pentru fiecare cetățean activ, pensionar sau elev ori student. Din acest punct de vedere PDSR a venit și cu soluții care ne dau încredere în acest program social-democrat cu unele nuanțe atenuate de liberalism.

Dar PDSR trebuie să învețe din greșelile trecutului, pentru că de el este legată apariția „ciocoiului", a unei tendințe de pedeserizare, folosită de unii lideri mai mari sau mai mici în scopuri personale.

Începută această acțiune a dus la gravele acte de corupție din ultimii ani, la politizarea excesivă, până și a cimitirelor, la formarea unei clientele politice de 15.000 de neisprăviți, care consumă bugetul statului român fără să producă nimic.

Personal, am încredere în PDSR, de fapt în doctrina social-democrată, cu nuanțe patriotico-naționale, doctrină care a câștigat teren în Europa de Est, dar și în vestul continentului. De ce România nu s-ar încadra prin venirea foștilor social-democrați într-un model de tip suedez, unde social-democrații, cu mici excepții, conduc țara de la primul război mondial?

Nostalgicii nu se mai afla în rândul forțelor social-democrate care demonstrează vocația lor europeană, ci în rândul partidelor istorice PNȚCD și PNL, care printr-o doctrină rigidă, fără ecou și rezultate sunt depășiți de realitățile curente din România și din lume. Acești oameni trăiesc cu gândul rămas în urmă cu 60 de ani și plâng după privilegiile pierdute. „Restituio in integrum" este sintagma lor uzată, ca placa stricată a unui gramofon. Nu înțeleg că nu mai putem reveni la ce a fost în urmă cu 50-60 de ani pentru că în această perioadă România nu a stagnat, nu a fost scoasă din lume, ci a produs, s-a integrat în economia mondială, au crescut și au trecut două-trei generații, cu alte concepții, cu alte mentalități.

Numai forțele politice noi, forțe clădite pe realitățile existente, care cunosc cerințele economico-sociale pot guverna eficient. Dacă doctrinele creștin-democratice au avut succes în Germania, Anglia, la noi se dovedesc nepotrivite. Nu moștenriea este de vină, ci neadaptarea acestor țărăniști sau liberali la doctrinele politice moderne europene. Pentru mine singura alterantivă pentru renașterea României rămâne doctrina social-democrată.

Ieri, UFD-ul a ținut conferințe de presă în toate județele

Ieri, la ora 12,00 organizația județeană Arad a UFD a organizat o conferință de presă, concomitent cu conferințele de presă din toate județele. Tema acestora a fost unică: prezentarea de către UFD a proiectului de Buget al României pe anul viitor. „Guvernul, care trebuia să prezinte pe data de 10 octombrie proiectul de buget pe anul viitor, a dat dovadă de neseriozitate. UFD-ul a vrut să demonstreze că este un partid serios și a elaborat un proiect de buget. Este un proiect de buget al dezvoltării în locul bugetului risipei", a spus Gelu Roman, președintele organizației.

O mare parte a „staff"-ului UFD a participat la conferința de presă, exprimându-și opiniile asupra prevederilor proiectului. * Inevitabila întrebare „pe ce vă bazați?" a primit răspuns din partea UFD-iștilor: proiectul a fost alcătuit conform actualei legislații și sumele care vor fi alocate suplimentar fiecărui domeniu provin din înlăturarea risipei, a pierderilor de toate sectoarele, inclusiv din sistemul bancar. Baza calculării bugetului UFD-ist prevede o inflație de 35%, un curs al dolarului de 20000 lei și un deficit de 3% din PIB. O altă sursă de finanțare ar fi reeșalonarea datoriilor externe ale României.

S. TODOCA

„NU VOM FACE COALIȚII DE DRAGUL COALIȚIEI"

Interviu cu NICOLAE VĂCĂROIU, vicepreședinte PDSR

(Urmare din pagina 1)

– Cum adică a fost programată o cădere?

– Prin aceste lichidări necontrolate ale societății, care au afectat și piața internă și piața externă. Cred că nu din nepricepere, ci din reacredință se transformă țara într-o piață de desfacere pentru alte țări mai apropiate sau mai îndepărtate care se dezvoltă și pe seama României. Este inadmisibil ca după trei ani de zile să schimbi aproape complet structura importului și exportului românesc. Astăzi exportăm din ce în ce mai multe materii prime brute - fier vechi, bușteni, blocuri de marmură etc, în timp ce importul începe să devină preponderent nu pe tehnologie, ci pe produse alimentare într-o Românie care are un potențial enorm în acest domeniu.

– PDSR-ul vine cu un set de programe. Credeți că există baza reală pentru realizarea lor?

– Întregul program pe care noi l-am conturat și acum îl reactualizăm, are ca punct de plecare situația actuală din economie. Întreaga construcție a vizat existența unor surse, pentru că altfel programele rămân doar pe hârtie. Stoparea căderii în primele cinci-șase luni ca și după aceea creșterea prin refacerea capitalului autohton vizează refacerea bugetului și de aici posibilitatea de a intra în normalitate în ceea ce privește finanțările pentru o serie de segmente care țin de domeniul public. Deci, nu sunt doar programe care vor rămâne pe hârtie, ci au în spate un fundament real.

– Care este prioritatea cea mai stringentă?

– Avem în vedere refacerea în mare parte a legislației, pentru a crea un climat adecvat pentru operatorii economici. Suntem obligați să introducem stimulente pentru a relansa inițiativa privată, pentru a repune pe picioare întreprinderile mici și mijlocii despre care se vorbește atâta dar care, în realitate, acum, după trei ani de zile, sunt în bilanțuri negative, înregistrează pierderi. Accentul se va pune pe forțele proprii, pentru refacerea pieții interne, deci un echilibru între cerere și ofertă, în așa fel încât consumul populației, prin stimulare, să comande producția. În plan extern, va trebui să revedem o serie de produse care fac obiectul importului și exportului, într-o politică de protejare a capitalului autohton, a producătorului din țară, chiar dacă acesta este un capital străin.

– Ce partide cu programe apropiate de cel al dumneavoastră aveți în vedere, pentru ca o eventuală viitoare coaliție de guvernământ să funcționeze mai bine decât cea de acum?

– E greu să vă spun, chiar dacă am citit toate aceste programe, ale partidelor de dreapta și cele ale partidelor de stânga, sau centru-stânga. Ne bazăm în continuare pe crearea unui pol social-democrat dar nu la întâmplare, nu o coaliție post-electorală de dragul coaliției, ci numai în contextul în care aceste partide acceptă un program minimal și acceptă ca întreaga strategie să aibă în spate creșterea economică.

– În aceste condiții, cum se explică faptul că nici un partid social-democrat nu a fost reprezentat la nivel înalt la Conferința Națională a PDSR? Nu i-ați invitat?

– Noi i-am invitat, dar e dreptul dânșilor să decidă. Au trimis mesaje către Conferință, au trimis reprezentanți după cum au crezut de cuviință. E treaba lor, noi avem potențial să ne punem în practică programele. Nu avem noi 15.000 de specialiști, dar avem destui. Programele sunt rodul unei munci asidue de două luni și jumătate la care, spre bucuria noastră, au participat masiv segmente ale societății civile: academicieni, institute de cercetări, profesori, care ne-au permis să conturăm un program viabil. Deci nu ne bazăm pe programele altor partide, pentru că majoritatea fură de la noi. De cinci ani de zile se inspiră din programele noastre. De altfel, majoritatea partidelor social-democrate sunt desprinse din PDSR. Mă refer la ApR, la o bună parte din PD etc. Nici nu este așa de rău, pentru că aceasta poate ne va permite să facem acel program minimal de care vorbeam.

Nicăieri în țările civilizate

„NU SE NEGOCIAZĂ UN PREȚ FĂRĂ A SE ȚINE SEAMĂ DE COSTURILE DE PRODUCȚIE"

Interviu cu dl. A. Fluieraș, directorul Direcției Generale pentru Agricultură și Industrie Alimentară

Specialiștii au rămas. Cine îi consultă?

– D-le director, unii spun că Direcția Agricolă, cu atribuțiile ei actuale, nu-și găsește justificarea ca instituție și nu ar cam avea obiectul muncii.

– Direcția Agricolă (DA) este serviciul descentralizat al Ministerului Agriculturii. Asta înseamnă că la nivel de județ, toată politica guvernului și a ministerului privind sectorul agricol se traduce prin intermediul DA. Cei ce fac astfel de afirmații nu au nimic cu agricultura și nu cunosc ceea ce se realizează din punct de vedere al politicilor agricole. Toate măsurile de sprijin care vizează agricultura se realizează prin intermediul DA. Bunăoară, pentru actele normative care vizează acordarea de credite, prime, subvenții, toate acestea se dau prin DA și toate lucrările se monitorizează prin această direcție.

– Este clar că agricultura este o știință, ea trebuie tratată ca atare și specialiștii ar trebui să aibă un cuvânt de spus în modernizarea agriculturii. Mai există acei specialiști și cum poate ajunge țăranul la ei?

– În stadiul actual, agricultura o fac și cei care sunt mai puțin pregătiți. Dar ei pot apela la specialiștii Direcției Generale pentru Agricultură și Industrie Alimentară care se găsesc în teritoriu, respectiv la fiecare comună, la fostele centre agricole, pentru că acestea s-au desființat, dar specialiștii au rămas. Ei sunt membri ai Comisiei locale de fond funciar și în continuare acordă o consultanță competentă.

– Cât costă o asemenea consultație?

– Este acordată gratuit și dacă cumva nu se întâmplă astfel, îi rog pe cei care întâmpină greutăți să mi se adreseze și lucrurile se vor remedia.

– Din câte știți dvs., merg oamenii să consulte specialiștii?

– Da, oamenii se adresează acestor specialiști și îi consultă atât din punct de vedere al lucrărilor, cât și al culturilor, probleme care vizează tratamentul împotriva bolilor, combaterea buruienilor ș.a.m.d.

Serviciu de monitorizare a lucrărilor agricole

– Dvs. aveți evidențe asupra stadiului semănatului, recoltatului etc. din județ?

– Da. În cadrul DA există un serviciu de monitorizare a lucrărilor în agricultură.

– Cum aflați datele?

– În baza sistemului de informații pe care îl avem, așa cum este el, noi apelăm la toate datele de la specialiștii centrelor agricole și le transmitem ministerului. Tot prin intermediul acestor specialiști, informații și tot ce solicită ministrul se transmit în teritoriu. Pe rol, există acum o lucrare de amploare: pe baza declarațiilor pe propria răspundere, producătorii declară specialiștilor suprafața de teren pe care o vor însămânța în toamnă și suprafața care va fi semănată în primăvară. Și toate acestea în dorința ministerului de a scoate un act normativ, o ordonanță de urgență pentru acordarea unor tichete valorice pentru plata motorinei.

Se vor da tichete numai pentru motorină

– Câtă motorină se va da pentru un ha de pământ?

– Actul normativ nu a fost dat, dar vă pot spune că se dorește alocarea unei sume de 200.000 mii lei/ha pentru înființarea culturilor de toamnă și 100.000 lei pentru cele de primăvară.

– Nu e cam puțin?

– Dacă facem o socoteală, aproape că acoperă necesarul de motorină. Așadar, numai consumul de motorină e vizat, în dorința de a se obține reducerea prețului pentru lucrările agricole.

Întârzieri la recoltat și semănat

– Cât porumb s-a recoltat până acum și cât mai e de recoltat?

– La această dată, din cele 114.000 ha, s-a recoltat 25.500. Respectiv 22%.

– E puțin.

– Problema e că există o gamă variabilă de hibrizi cu grade diferite de coacere. Hibrizii extratimpurii s-au recoltat.

– Până la 15 octombrie cam trebuie semănate orzul și grâul.

– În câteve zile intrăm în perioada optimă de semănat, inclusiv pentru grâu. La orz, din cele 16.000 ha programate pentru acest an, s-au semănat 1650.

– Cine le programează?

– Fiecare asociație și producător hotărăște aceasta și informația e preluată de specialistul de la centrul agricol.

– Ministerul nu dă indicații în sensul unui anumit număr de ha care ar trebui semănate cu o cultură?

– Nu se primesc dispoziții în acest sens.

Pericol: monopolul cumpărătorului privat

– Există două probleme fundamentale pentru producător: preluarea produselor și prețul cu care ele sunt preluate.

– În ceea ce privește valorificarea producției întâmpinăm greutăți deosebite. Asta, datorită faptului că piața cerealelor în România s-a destabilizat puternic și pentru că s-a greșit atunci când actualele Romcerealuri și Comcerealuri nu au fost divizate pe siloz și baze și nu au fost privatizate. S-ar fi creat o piață a cerealelor, s-ar fi declanșat o concurență și, astfel, s-ar fi putut mai ușor valorifica cerealele. Acum riscăm să transformăm monopolul din mâna statului în mână privată și atunci, din nou, vom avea prețuri impuse, situație în care se va ajunge la o valorificare deosebit de grea. Bunăoară, acum, în județul Arad, floarea-soarelui se vinde către un singur cumpărător: Fabrica de ulei Oradea care impune un preț. Dacă ar fi fost trei, patru comercianți, s-ar fi declanșat o competiție. Una dintre ordonanțele pe care Ministerul Agriculturii le-a pregătit este și aceea a organizării și funcționării piețelor agricole, ordonanță blocată, deocamdată.

Angrosiștii s-au organizat, producătorii dorm

– Prețul produselor agricole este extrem de mic. De ce?

– Nicăieri în țările civilizate nu se negociază un preț fără a ține seama de costurile de producție. La noi încă se mai practică așa ceva.

– Cine negociază prețul?

– Producătorii cu cumpărătorul. De regulă, angrosiștii de cereale se organizează într-o asociație cu un patronat care pledează foarte bine interesele lor. Spre deosebire de producători, care întârzie și la această dată să se organizeze în asociații profesionale pe produse. Altfel s-ar fi tratat la masa negocierilor.

– Statul nu poate interveni în politica de prețuri?

– Nu poate interveni pentru că nu există posibilitatea acordării la anume produse a unui preț minim garantat. Ar fi foarte bine să se întâmple așa. În Germania, dacă până la 1 noiembrie nu s-a reușit valorificarea producției pe piața liberă de către producător, vine statul, dă un preț minim care, de regulă, este prețul mondial al produsului respectiv, iar producătorii imediat își încasează valoarea produselor. În această situație, noi nu am mai avea nevoie de credite pentru că produsul agricultorului i-ar aduce banii necesari reluării actului de producție.

I. IERCAN

CE GRÂU SEMĂNĂM?

Sămânța de grâu își are o contribuție importantă la obținerea unei recolte cu cel puțin 10% mai mare față de un grâu neselectat. Alegerea celui mai bun soi de grâu nu poate garanta producții ridicate dacă nu se pregătește un pat germinativ bun și nu se seamănă la timp. În același timp, cultivarea unui soi nepotrivit sau a seminței din podul casei neselectate și netratate poate face ca toate celelalte cheltuieli - și care nu sunt mici - să fie valorificate doar în parte sau deloc. De aceea, procurarea seminței din soiuri corespunzătoare este o decizie importantă a fiecărui cultivator. Unele soiuri aduse din țările vecine sunt foarte valoroase la „ele acasă", dar cultivate la noi s-au dovedit fie prea tardive, fie insuficient de rezistente la ger, arșiță sau umiditate, fie excesiv de sensibile la bolile și dăunătorii din zona noastră. Cultivatorii de grâu știu că pot folosi ca sămânță și grâul din podul casei rezultat dintr-un lan sănătos, cu spice frumoase și boabe mari, grele care le pot garanta recolte bune. Dacă nu ne place grâul pe care l-am obținut, să apelăm cu încredere la specialiștii din comune, care ne vor recomanda cel mai potrivit soi pentru pământul pe care-l avem și pe care îl putem folosi încă 2-3 ani.

ION ARMĂȘOIU

La Semlac

AGRICULTURA MOARE, DAR NU SE PREDĂ

Societatea Agricolă **„1 Decembrie"** din Semlac este cea mai mare din comună. Ea are în asociație 1370 de hectare teren arabil, proprietari fiind 350 de familii. Când am ajuns acolo, nu l-am găsit decât pe contabilul șef Gheorghe Călugăru. Ceilalți, în frunte cu președintele Ioan Faur erau „afară", adică în câmp la lucru.

„Situația este tot mai grea de la an la an. Parcă de agricultură nu se mai interesează nimeni în țara asta" ne spunea dl. Călugăru. Asociația a fost obligată să apeleze la credite luate cu dobândă 62% și girate cu casa contabilului și a încă unui asociat pentru a putea supraviețui. Asta în condițiile în care au de încasat 135 de milioane de la doi beneficiari cărora le-au vândut parte din producția de anul trecut. Bursa Agricolă Arad le datorează 65 de milioane, iar Comtim 70 milioane.

Asociația are în dotare utilaje destule adică 16 tractoare, 2 combine Claas, 3 semănători pentru păioase etc. și ar reuși să se descurce... dar n-au motorină. **„Fiindcă nu am încasat banii pe producție, n-am plătit dările la stat. Acum am strâns banii și le-am plătit 1,5 miliarde impozitul pe profit și TVA. Dar n-am mai putut să ne plătim motorina luată de la S.N. Petrom. În concluzie nu mai primim motorină!"**

Anul acesta au fost însămânțate 380 ha cu grâu de consum, 160 ha grâu pentru sămânță, 100 ha orz, 530 ha porumb, 120 ha floarea- soarelui, 200 ha soia și 40 ha sfeclă de zahăr. Recolta a fost bună. A fost vândut grâul (300 tone) și s-au luat banii pe el. Și orzul s-a dat la schimb pe insecticide, pesticide și motorină. Floarea-soarelui a fost toată vândută (113 tone) la Carei și urmează să primească banii, 215 milioane. De asemenea, sfecla de zahăr e predată, iar în schimb se vor primi zahăr și bani. Acum urmează recoltatul la soia, care are deja asigurată desfacerea, o cumpără toată un italian.

Asociații vor primi la alegere bani sau produse: **„Le dăm 100 kg/ha grâu, porumb 200 kg boabe/ha, zahăr (pentru sfecla de zahăr) 10 kg/ha, orz 50 kg/ha. Cine vrea bani, primește contravaloarea, dar majoritatea vor produse".**

Pentru anul viitor semnele nu sunt prea bune. **„Dacă statul nu înțelege să subvenționeze agricultura, să acorde credite cu dobândă mică și să accepte să girăm cu utilajele nu cu casele personale, nu știu dacă mai rezistăm un an"** a încheiat dl. Călugăru.

ȘERBAN POPESCU

În zece ani

NICI O SĂPTĂMÂNĂ DE CONCEDIU

Familia Komlosi Emerik și Eva din Iermata Neagră se ocupă de zece ani de legumicultură. Terminând horticultura la Salonta, Eva a venit cu inițiativa. Punctul de plecare au fost legumele cultivate în grădină, legume care au avut mare trecere la piață. Din an în an suprafața destinată culturii de legume s-a mărit. La ora actuală, soții Komlosi au în grădina din jurul casei patru solarii mari, pentru cultură și două ceva mai mici, pentru răsad. În câmp muncesc încă 50 de ari destinați tot pentru cultura legumelor.

Emerik și Eva s-au orientat spre policulturi: ardei, roșii, conopidă, vinete, gogoșari, castraveți, inclusiv pepeni galbeni și verzi. Locul de desfacere a mărfii este piața din Oradea. Problema cu care se confruntă e că nu întotdeauna marfa trece. Și-atunci trebuie să scadă din preț.

Preferă piața din Oradea pentru că acolo pot să valorifice mai multă marfă. La Arad, unde există și piețe mai mici, legumele trec în cantități mici.

În acest an, cel mai bine au trecut roșiile. În sezon au fost piețe pentru care familia Komlosi a încărcat în remorcă și 600 kg. Ardeii au trecut cel mai greu. Nicidecum mai mult de 2-3 saci la o piață.

Cei doi nu fac față singuri la munca cu plantele, în condițiile în care Eva se ocupă și de cei trei copii. Așa că lucrează cu doi-trei zilieri.

În sezon, deșteptarea e dis-de-dimineață. Fiecare minut e prețios, pentru că în solar nu se poate munci decât pe răcoare, adică dimineața și seara. Munca cu legumele începe din februarie, cu semănatul. Solariile au dispozivite de încălzire. În două solarii, două dispozitive speciale asigură udatul plantelor. În prespectivă intenționează să utilizeze și celelalte solarii.

Soții Komlosi se aprovizionează cu materiale în principal din Ungaria: sământă olandeză pentru că e mai de calitate. Folie tot de acolo, pentru că e mai rezistentă și poate fi folosită chiar în al treilea an. Soluțiile de tratare a plantelor – și din Ungaria și din România.

Cei doi au învățat secretele culturilor din cărți de horticultură și din proprie experiență. Dar și acum se întâmplă să aibă mici nereușite. Cu toate acestea, n-au altă alternativă. Mai mult, se ocupă de culturi, cu deosebit interes, pentru că le place ceea ce fac.

Una peste alta, legumicultura este rentabilă **„Omul dacă muncește și dacă-i place ceea ce face poate trăi".**

Să nu ne închipuim că legumicultorii Komlosi duc o viață roz. De zece ani de zile cei doi nu și-au permis nici o săptămână de concediu. Pentru că plantele nu știu ce înseamnă o vacanță...

TEODORA MATICA

„ACTORII TREBUIE SĂ AIBĂ CEVA ÎN PLUS SPRE A PUTEA FACE REGIE DE TEATRU"

● Dialog cu Horațiu Mălăele - Teatrul Nottara din București

– Dle Horațiu Mălăele, ați semnat regia spectacolelor „D-ale ...." și „Puricele", prezentate și în cadrul Festivalului de Teatru clasic, cu un remarcabil succes. De ce „D-ale..." și nu „D-ale carnavalului"?

– În primul rând, am purces la o adaptare, așa încât am introdus niște scene din alte spectacole cu I. L. Caragiale. Am operat tăieturi, am făcut câteva rocade în textul „D-ale carnavalului", unde am găsit de cuviință mi-am propus câteva liante... Ar fi fost o impietate să numesc spectacolul „D-ale carnavalului", deoarece am colaborat prea mult cu dramaturgul, ca să fie integral al domniei sale.

– Există o limită în așa-numita „colaborare" cu textul clasic?

– O limită a bunului-simț. Singura inovație ce mi-am permis a invederat dinamizarea spectacolului. Așa se explică că am suprimat pauzele dintre acte, am făcut operări în text. Cred că e rău să operezi foarte mult, să răstorni intențiile lui Caragiale și previzibilul său caiet de regie. Tocilescu încearcă la Naționalul bucureștean o extrem de îndrăzneață montare, care poate sau nu să găsească aderențe în rândul spectatorilor.

– Dacă I. L. Caragiale este contemporanul nostru, precum se rostește cu insistență în politică și în artă, este necesar să-l adaptăm?

– Caragiale este contemporanul nostru pentru că a avut o intuiție și o introspecție la nivel celular, la nivel genetic! Aici este marea sa izbândă. Nu trebuie să aduci pe scenă elicoptere și tehnică electronică spre a sublinia contemporaneitatea lui Caragiale. Sau să ataci puterea actuală, sprijinindu-te pe Caragiale. Sau să ceri schimbarea guvernului prin trimiteri la marele dramaturg, când s-ar putea face trimiteri la comediografi de astăzi, la opere actuale?!

– Radu Beligan a exprimat profunde rețineri față de recenta premieră cu „Scrisoarea pierdută".

– Sunt și nu sunt de acord cu aceasta. Într-un teatru de tip conservator poate este binevenită o bombă, un uragan, în stare să determine controverse, puneri la punct. Se creează o nouă ordine și se primenesc lucrurile. Spectacolul lui Tocilescu este binevenit că a și binevenit!

– Se cunosc montări celebre cu „D-ale carnavalului". În ce măsură spectacolul propus de d-voastră se detașează de o întreagă tradiție de receptare a textului caragialian?

– La început, piesa a cunoscut un succes minor, iar Titu Maiorescu a considerat-o mai puțin izbutită între celelalte piese ale lui Caragiale. Eu socotesc din contră, un text extrem de amuzant, cu o tipologie extraordinar de bogată. Face disecție la nivel de organism trăitor, la acel mod și la acel timp: mahalaua bucureșteană la sfârșit de secol și început de secol. Este cu totul memorabil spectacolul lui Lucian Pintilie din anii '70, spectacol ce m-a răsturnat în dorința mea de a da la arte plastice, și nu la teatru.

– Rememorați, văd, cu plăcere acei ani frumoși ai teatrului românesc.

– Prietenia cu Toma Caragiu, cu profesorul Cotescu, ce juca în acest spectacol, relația de amiciție cu Gina Patrichi, ce o întruchipa pe Mița Baston și cea de astăzi cu Marin Moraru - toate laolaltă au constituit ecuația din care s-a născut ambiția de a face spectacolul în discuție. Nu ne-am propus o competiție cu o altă montare - a lui Lucian Pintilie sau a unui alt regizor important - ci un spectacol pe care ni-l asumăm în întregime.

– Sunt în critica românească câteva „voci", care manifestă serioase rezerve față de actorii deveniți regizori.

– Actorii trebuie să aibă ceva în plus spre a putea face regie de teatru. Un om ce vede în text un spectacol trebuie să aibă puterea abstractizării, a stilizării, precum și o cultură plastică. Și, nu în ultimul rând, un demers teoretic față de ceea ce se cheamă regie. Când le are pe toate acestea la un loc, poate să acceadă spre această meserie.

– În Occident nu există institute care să formeze regizori de teatru, ci doar regizori de film.

– Mari regizori de teatru, precum Stanislavski, Olivier, s-au format din actori. Nu vreau să pledez pro domo. Este importantă școlarizarea, o anume preocupare pedagogică în formarea unui regizor, dar un actor, un poet, un inginer care are darul fenomenal de a vedea înlăuntrul lucrurilor, puterea de a-l monta, este dator față de sine să o facă și e bine să o facă!

– În timpul discuției noastre desenați. O faceți din timiditate sau dintr-o delicatețe sufletească specială?

– Este un fel de a comunica prin desen. Un fel de a comunica cu publicul. Nu știu dacă mă eliberez, dar îmi face bine. Din păcate, timpul meu este drămuit. Cu greu mai găsesc timp pentru o pictură, o caricatură. Voi deschide, însă, un atelier de creație în apropierea Teatrului „Nottara", pe care l-am numit „Ho-Și-Min", un nume cu rezonanță asiatică caraghioasă. Va fi un atelier de caricatură și de grafică satirică.

– De factură politică?

– Nu neapărat. Consider că orice manifestare, dincolo de factura ei, reprezintă un act politic.

– Sunteți actor, regizor, pictor. Credeți într-un sincretism al artelor? Muzica poate constitui un personaj în spectacol sau doar un fundal?

– Nu sunt un fan al unui gen de muzică. Regizorul trebuie, însă, să fie în temă cu tot ce se întâmplă în pictură, în muzică, în artele vizuale, în general. Muzica poate înălța un personaj sau îl poate limita sau chiar anihila în funcție de structura spectacolului.

– Într-o convorbire cu actorul George Ivașcu se sublinia contribuția d-voastră cu totul remarcabilă la o viitoare premieră.

– Da. Este vorba de **Podul sinucigașilor**, piesa lui Paul Ioachim, ce va avea, în curând, premiera pe scena Naționalului bucureștean și în care va juca și Ioana Moldovan de la PRO TV. În curând, voi începe repetițiile, cu un regizor excelent, care este Vlad Mugur, la **„Doi gemeni venețieni"** de Shakespeare. Cu Vlad Mugur am mai făcut un lucru extraordinar și anume spectacolul **„Mincinosul"**. O experiență artistică deosebită. De altfel, Vlad Mugur este unul dintre cei mai mari regizori pe care îi cunosc !

Convorbire consemnată de
LIZICA MIHUȚ

LA SFÂRȘIT DE FESTIVAL, O OPINIE AUTORIZATĂ

Victor Parhon, critic dramatic și director artistic

La sfârșitul ediției a V-a a Festivalului de Teatru Clasic s-a desfășurat un remarcabil colocviu al criticilor, al oamenilor de teatru în general, în cadrul căruia s-au emis judecăți de valoare pertinente, cu privire la repertoriu ca program estetic al unui teatru, clasicism și post-modernism, divertismentul în teatru, pofesionalism și amatorism, sincretismul în arta spectacolului ș. a.

Să reținem opiniile unui remarcabil critic dramatic și director artistic al Festivalului, dl.Victor Parhon:

„Festivalul este, în primul rând, meritul dlui Ovidiu Cornea, care l-a gândit, l-a dorit și l-a simțit încă de la prima ediție. El i-a fost nașul. A simțit nevoia și a unui naș artistic și atunci a apelat la mine, începând cu ediția a II-a. Am acceptat cu plăcere, pe de-o parte în virtutea faptului că un critic nu se poate limita astăzi numai la ascuțișul condeiului în exclusivitate; ci este obligat la o gândire pozitivă și la o concentrare a eforturilor cu toți cei ce **încă** mai doresc binele teatrului românesc. Spun „încă", pentru că s-ar părea că nu toată lumea mai dorește acest lucru, printre slujitorii teatrului înregistrându-se mai nou și bulversanta categorie a eternilor demisionari. Un al treilea motiv, poate la fel de puternic, a fost faptul că Festivalul se desfășoară în Arad, un loc de civilizație românească nestricată încă, într-un teatru în care și actorii și publicul se pot simți bine, un teatru care are și talente artistice remarcabile și are și dreptul să spere că ele pot fi duse mai departe."

● „Teatrul și publicul din Arad me-rită eforturile tuturor celor care au încercat să onoreze scena Festivalului, iar ea a fost efectiv onorată de unii dintre cei mai mari regizori, de unii dintre cei mai mari actori, de unele dintre cele mai prestigioase teatre din București și din țară."

● „Spectacolele teatrului din Arad au fost inegale de la o ediție la alta. Uneori, ușor deconcertante, alteori foarte promițătoare, dar teatru se face cu certitudini, nu cu lucruri neduse până la capăt. Mi se pare că se poate vorbi de un sensibil crescendo de la o ediție la alta, iar în cazul acestei ediții de o prezență semnificativă, cu un spectacol solid, bine gândit și temeinic întruchipat scenic. O dovadă că și la Arad se poate face teatru de bună calitate, cu regizori serioși și director, dispuși să riște ca să câștige măcar din când în când."

A consemnat
LIZICA MIHUȚ

„ȚIN CEL MAI MULT LA PREMIUL PE CARE NU L-AM PRIMIT ÎNCĂ"!

mărturisește actorul Balázs Attila

Foto: ONORIU FELEA

– În cinci ani de la terminarea facultății ați jucat 22 de roluri principale, 12 dintre spectacole au primit diferite premii naționale și internaționale și ați obținut cinci premii individuale. Care este secretul acestui fulminant început?

– Într-un fel este și norocul, dar dacă omul nu se ține de noroc, dacă nu are munca de zi cu zi și nu se ține cu dinții de acel noroc... O dată, sigur, Dumnezeu a pus mâna pe capul meu. A fost momentul opțiunii pentru a juca în spectacolul „Satyricon". Eram în anul IV la Târgu Mureș. Eu n-am conștientizat atunci că Dumnezeu e șmecher și face pe furiș lucrurile, nici că acela era norocul meu.

– În câte teatre ați jucat?

– Am jucat la teatrul din Timișoara, Naționalul din București, Naționalul din Cluj, Trupa pe butoaie, Teatrul din Satu Mare.

– Care era funcția dv. în proiectul UNITER, Trupa pe butoaie?

– Am intrat în acea trupă în '94 și după un an am devenit șeful trupei de actori. Dar aceasta e o chestiune de sezon. Am parcurs toată țara în lung și-n lat, de la Aelxandria până la Piatra Neamț, Cluj ș. a. m. d. Pot să mă mândresc că am fost șeful trupei de actori în care jucau Gheorghe Visu, Ion Caramitru. Atunci era actor, acum e șef.

– Simțiți că e șef?

– Hai să facem o paranteză și să nu spunem nimic.

– În ce constă colaborarea cu televiziunea și filmul?

– Am făcut filme de televiziune și am participat la multe emisuni, am două înregistrări. Încă peliculă n-am făcut, doar film tv pe beta.

– În acest fel, nu credeți că vă concurați?

– Nicidecum. Dragostea mea este teatrul. Aici este clar. Dar e nevoie de câte o escapadă ca să-ți încerci forțele. Camera lucrează altfel, e mai obraznică, intră în pori. Se vede mai mult, însă niciodată nu vede în ansamblu. Niciodată omul n-are o vedere totală, continuă. Pentru mine camera și microfonul (am lucrat la radio) au fost lucruri care personalizează mai mult. Trebuie să concentrezi totul într-o privire sau într-un ton.

– Ce înseamnă premiile de până acum și la care dintre ele țineți cel mai mult?

– Țin cel mai mult la premiul pe care nu l-am primit!

– Depinde la ce râvniți!

– Oscar! Nu, s-o luăm în serios. Cel mai mare premiu al meu este nominalizarea pentru premiul de debut la gala premiilor UNITER.

– Cum a fost întâlnirea cu rolul Lorenzaccio?

– Rolul a necesitat foarte multă pregătire. Am acumulat mult în timp prin rolurile de la Teatrul Național din Cluj - Henric al IV-lea, Becket, Tamerlan, ca să pot reprezenta un personaj dublu și duplicitar în același timp.

– Aproape omenesc!

– Da, pentru că acesta este omenescul. Lorenzaccio este un erou, un personaj teatral, Hamletul francez. E ciudat că în cazul acestei piese rolul a luat-o înaintea textului, fiindcă rolul a definit piesa. Acest personaj a luat după el piesa, care de fapt este un roman. Niciodată nu s-a pus în scenă în forma originală, pentru că nu se poate. Ar fi însemnat șape ore de spectacol. Rolul este definitoriu, un om duplicitar, care întotdeauna se zbate și de aici este erou. Un erou care și-a pus viața pe un lucru tragic, pe un lucru care este greșit. Dar își continuă drumul. Un personaj care întotdeauna este în luptă între el și el, între Lorenzo care a fost și Lorenzaccio care a devenit. Este un personaj teatral în tot ceea ce face, expus, nu se comportă normal, e teatral, dar nu un nebun al orașului, ci un personaj ciudat.

– Credeți că are actorul menirea să facă punți între culturi?

– Nu numai că intenționez, dar cred că am și făcut și sunt mândru de acest lucru. Nu este un exercițiu, ci un lucru absolut firesc. Intră în normalitatea europeană, unde culturile nu se manifestă în sensul de a se izola, așa nu se cunosc unele pe altele. Eu pot să-mi apăr cultura, arătând-o peste tot și atunci or să mă știe. Dacă joc în românește sunt mândri ungurii, dacă joc în ungurește sunt mândri românii. Dacă voi ajunge să joc, Doamne ferește, în Franța, atunci ungurii vor zice uite pe ungurul meu și românii, uite pe românul meu. Și de fapt eu sunt actor. Poate-i înșel pe toți și limbajul meu este cel teatral, un limbaj universal, ca muzica!

Interviu realizat de
DANA TODOR

PRIMIM SPRE PUBLICARE

Către Redacția ziarului „Adevărul"

Cei care au privit la televizor declarațiile profesorilor care au pregătit manualul de istorie pentru cl. a XII-a au rămas consternați. Dacă acești oameni, sub oblăduirea ministrului Marga, cred că reprezentarea unor evenimente istorice naționale după modelul occidental este corectă, se înșală. Acest model vizează zona-limită dintre cuvânt și imagine și duce la sistemul de reprimare a gândirii. Învățătura prin imagini și doar câteva cuvinte îl poate transforma pe cel care primește informația într-un om care așteaptă și care aruncă cuvântul pe planul secund, inferior. Astfel, un mediu **vizual** exercită o influență prostească asupra intelectului uman, cu un efect distrugător pentru capacitatea sa de comunicare. Forma acestei cărți a devenit comercială, pentru că trebuie să recunoaștem „Istoria Națională a Românilor" a ajuns un lucru comercial, datorită unui ministru iresponsabil, care a uitat rolul educației, în multele sale plimbări în afara țării. Munca de frământare și accentuare a laturii sentimentale e neglijabilă pentru că a-ți **iubi țara**, neamul, locul unde te-ai **născut** este pentru unii, după cum se vede o **rușine**.

Spun acest lucru pentru că răspunsul d-lui profesor la întrebarea „ce înseamnă **patria?**", a fost „**acolo** unde te simți bine, unde te simți ca acasă", doamne ferește să fie spus altfel.

Atunci stau și mă gândesc cum pot asemenea oameni să educe această generație prin ifose de tip U.E. Cum vor defini, tinerii în viitor, cuvintele patrie, țară. Acești oameni care au făcut asemenea manuale după un anumit plan, model, pentru că în lumea aceasta nimic nu este întâmplare „Să țină bine minte că **o națiune învinsă pe plan Spiritual**, cât și **economic** include și pe cei care au ajutat și vor fi tratați la fel ca și propria lor națiune - **ca niște** învinși fără identitate națională".

Generația noastră a fost educată de oameni bine pregătiți, care și-au iubit meseria. Metoda de învățat prin memorare a făcut, ca acei care au plecat afară din țară să fie bine pregătiți și, totodată, respectați. După atâția ani mulțumesc profesorului de istorie pentru lecțiile unde domnitorii și voievozii ocupau pagini întregi dar care nu ni s-au părut plictisitoare și chiar dacă astăzi istoria se rezumă doar la niște fotografii și câteva cuvinte - informația este și va rămâne în mintea noastră și în inima noastră și o putem transmite mai departe nepoților noștri.

Doina Domokoș

Calea 6 Vânători, Bl. V 6, Sc. B, ap. 14, Arad

Cele mai frecvente probleme de sănătate

BOLILE DENTARE ȘI ALE GINGIEI

Bolile dentare și ale gingiilor sunt cele mai frecvente afecțiuni în lume, fiind costisitoare, dureroase, neplăcute și grave prin complicațiile pe care le pot avea: boli cardiovasculare, respiratorii (pneumonii), digestive etc. Specialiștii spun că o proteză dentară scurtează viața cu aproape 10 ani. De ce? Fiindcă dinții naturali exercită presiuni enorme, în timp ce proteza dentară produce cel mult 1/5 din forța masticației naturale, așa că, alimentele nu pot fi mestecate corect. Aceasta va duce în timp la bôli digestive cu repercusiuni mari asupra funcționării întregului organism. De aceea, este foarte important să educăm copiii, încă de la vârsta cea mai mică, să aibă grijă de dantură.

Iată cum:

● este necesară o nutriție bună, încă de la gestație. Alăptarea la sân trebuie prelungită măcar până la 6 luni de viață. Protecția dinților de lapte la copii este importantă, deoarece ultimii dintre ei cad, în jurul vârstei de 13 ani. Copiii ai

căror dinți de lapte cad prea repede, sunt expuși problemelor de vorbire și necesită tratament ortodontic. Pentru protecția dinților de lapte, copilul mai mărișor trebuie învățat să se spele singur pe dințișori și să consume multe fructe. Nu culcați copilul mic cu un biberon cu lapte sau suc, după ce i-au erupt dinții, deoarece zaharurile conținute hrănesc bacteriile care alterează dinții.

● mâncați alimente naturale, integrale. Cerealele integrale, vegetalele și fructele proaspete necesită mestecat din plin și acest exercițiu întărește dinții, gingiile și mușchii masticatori, iar fibrele din alimentele crude ajută la curățirea dinților.

● fiecare suprafață a fiecărui dinte, inclusiv zona de sub gingie, suprafețele dintre dinți, trebuie curățate regulat. Specialiștii spun că este preferabil să periem dinții și să clătim bine cavitatea bucală o dată pe zi, foarte corect, în special seara, înainte de culcare, decât să periem superficial, de 3-4 ori pe zi. Pentru zonele care nu pot fi periate, putem folosi ață de mătase.

● folosiți pastă de dinți cu fluor, deoarece, acesta întărește dinții și chiar favorizează remineralizarea leziunilor precoce ale smalțului.

● consultați regulat stomatologul, cel puțin o dată pe an. Cereți informații despre zonele pe care nu le puteți curăța bine.

VACCINURILE

Vaccinurile au devenit foarte importante în viața noastră. Rolul lor crește, mai ales datorită capacității bacteriilor de a deveni rezistente la antibiotice.

Un vaccin constă într-o formă moartă și modificată de microbi care cauzează boala și care stimulează producerea în organism a anticorpilor, astfel încât, atunci când microbul respectiv pătrunde în organism este neutralizat și îndepărtat înainte de a se putea înmulți și de a produce boala.

Vaccinurile pot avea impact și pe termen lung. De exemplu, vaccinul antihepatită B este o armă împotriva cancerului hepatic.

Sunt în curs de cercetare și fabricare vaccinuri împotriva herpesului, virusului papilomatozei umane, hepatitei A, a citomegalovirusului, a malariei, a cariilor dentare, a gonoreei, sifilisului, chlamydiei, a tuberculozei, împotriva unor cancere și împotriva SIDA. De asemenea, se caută soluții pentru fabricarea de vaccinuri împotriva celulelor T (limfocitare), care sunt implicate în boli autoimune (scleroza multiplă, artrita reumatoidă etc.)

Există vaccinuri care se efectuează de rutină la copii.

Părinții trebuie să fie conștienți de importanța acestor vaccinuri pentru menținerea sănătății copiilor lor. De aceea, trebuie să răspundă cu promptitudine la chemările medicului de familie. Unele vaccinuri se fac la școală, însă majoritatea se fac la cabinetul medicului de familie.

Părinții trebuie să aducă fișele copiilor cu lista de vaccinuri, la medicul de familie, și să se informeze, de fiecare dată, ce vaccin primește copilul lor.

ȘTIAȚI CĂ...

◆ o poloneză a trăit timp de șase ani cu o pensă chirurgicală în abdomen, din cauza neglijenței medicilor.

Femeia care în prezent este pensionară, a suferit dureri abdominale după operația care a avut loc în 1992. Abia în 1998, a radiografie a arătat că în abdomenul ei se află un obiect metalic. Acesta i-a fost scos printr-o nouă operație și s-a dovedit a fi o pensă chirurgicală de 16 centimetri.

◆ sedentarismul poate duce la creșterea tensiunii arteriale. Exercițiul fizic practicat regulat menține tensiunea arterială la valori normale (140/90 mmHg)

◆ zgomotul este noxa cea mai frecvent întâlnită în viața de zi cu zi. Sursele de zgomot provin din exteriorul sau interiorul locuinței . Ele se însumează și pot cauza: oboseală auditivă, diminuarea auzului și chiar surditate, creșterea tensiunii arteriale, tulburări de ritm cardiac, cardiopatie ischemică, tulburări digestive (constipație, ulcer gastro-duodenal), nevroze, oboseală generală, insomnie, scăderea capacității de muncă și a randamentului.

Important este că și absența zgomotului pe o perioadă îndelungată de timp poate avea o influență nocivă asupra sănătății noastre.

◆ cercetătorii americani au obținut rezultate bune în tratarea depresiei severe cu ajutorul unui electromagnet puternic, care pentru câteva minute, stimulează arii specifice ale creierului. Deocamdată nu sunt cunoscute efectele acestei terapii pe termen lung.

◆ persoanele cu o circumferință a taliei peste 102 cm la bărbați și peste 88 cm pentru femei sunt predispuse să aibă afecțiuni cardiovasculare, dificultăți respiratorii și diabet zaharat tip II.

HEMOROIZII

VINDECARE FĂRĂ CHIRURGIE

Deși nu este un subiect despre care să se discute prea des, este foarte adevărat că hemoroizii sunt una dintre cele mai comune și mai dureroase afecțiuni ale oamenilor, din cele mai vechi timpuri. Chiar și în epoca modernă acestă boală este atît de răspîndită, încît americanii cheltuiesc pentru tratament peste 200 de milioane pe an, adesea fără efect.

Din fericire, există modalități simple, naturale, care reduc riscul apariției acestei afecțiuni și grăbesc vindecarea în cazul în care deja a apărut:

Nu încordați mușchii

Încordarea constantă a mușchilor, apărută din cauza constipației, manevrării fracvente a greutăților, suprapoderalității sau efotului nașterii naturale, poate duce la apariția hemoroizilor. Aceștia sunt vene strangulate apărute în canalul rectal. Pot fi externi sau interni și se manifestă prin mîncărime, sîngerări, durere.

Un tratament simplu

Medicina tradițională recomandă intervenția chirurgicală în cazul cazurilor severe, dar există și un simplu tratament, perfecționat de medicul elvețian Bernard Wissmer din Geneva. El a tratat cu succes mii de pacienți cu doze zilnice de bioflavonoid, conținînd rutin și hesperidin. Pacienții săi au luat șase capsule de bioflavonoid zilnic, timp de o săptămînă și apoi două-trei capsule timp de încă patru săptămîni. Durerea și sîngerările s-au redus începînd cu a cincea zi a tratamentului. Peste 60 la sută dintre pacienții cu hemoroizi cronici s-au vindecat complet, iar în cazul celor cu hemoroizi externi acest procent a ajuns la 90 la sută.

Tratament de aplicat acasă

Probabil că nu veți găsi așa ceva în nici un tratat de medicină, dar dacă veți aplica o **coajă de banană** pe locul dureros, durerea va dispărea în cîteva momente. **Băile lungi, calde, nu fierbinți, cu bicarbonat** au dublul rol de a curăța și dezacidifica zona afectată. Ar fi recomandate trei-patru băi zilnice, de 10-20 de minute.

Ceaiul rece de mușețel este de asemenea foarte eficient în calmarea durerilor, atunci cînd este folosit pentru curățirea zonei.

Uleiurile cu vitaminele A, D sau E aplicate cu mișcări ușoare după uscarea zonei afectate s-au dovedit a fi la fel de eficiente. Vitamina E folosită sub formă de supozitoare reduce durerea.

Folosiți loțiuni naturale, din ulei de stejar, care conțin o cantitate mare de tanin, astringent, dar care nu irită.

Evitați problema

Cel mai bun mod de a învinge hemoroizii este să evitați apariția lor de la bun început.

- Vitamina C ajută la prevenirea uneia dintre cele mai comune cauze ale apariției hemoroizilor: constipația.
- O doză zilnică suplimentară de fibre face minuni. Căutați rubarbă, gențiană și cereale.
- Un alt remediu natural este vitamina B6. Femeile însărcinate au în general o deficineță semnificativă de B6 și din acest motiv prezintă un risc mai ridicat de apariție a hemoroizilor.
- Luați zilnic un supliment de cel puțin 200 de mg de B complex.
- În final, amintiți-vă să consumați zilnic un supliment mineral cu zinc și cupru, pentru a mări capacitatea de refacere a țesuturilor.

(Adaptare după National Enquirer)

ACTUALITĂȚI MEDICALE

UN FALS CHIRURG PLASTICIAN

Un cubanez care se dădea drept chirurg plastic în Miami, a operat cel puțin trei pacienți injectîndu-le anestezic pentru animale.

Reinaldo Silvestre, în vîrstă de 59 de ani, este acuzat că a profesat fără a avea licență și că a prescris rețete fără autorizație. Unul dintre pacienții lui, Mileidi Pimienta, a început să facă, pe cont propriu, cercetări privindu-l pe falsul medic, după ce a suferit o operație de implant de pectorali. Cum intervenția a fost nereușită, el a trebuit să mai facă alte cîteva operații. Cînd a descoperit escrocheria, Pimienta l-a denunțat la poliție pe cubanez.

Culturistul și actorul mexican Alexander Baez, în vîrstă de 47 de ani, care a fost și el internat pentru o operație de implant de pectorali, a ieșit din cabinetul cubanezului cu implant mamar, a anunțat poliția.

Medicul impostor a reușit să fugă, dar poliția a pus mîna pe doi complici ai săi: anestezistul, care folosea produse pentru animale, și asistenta, care este și logodnica falsului chirurg.

OPERAȚIE PE CORD

O echipă de chirurgi canadieni a reușit, cu ajutorul unui robot introdus prin endoscopie, să facă o operație pe cord fără a deschide cutia toracică a pacientului.

Operația, care a durat șase ore, a avut loc în 24 septembrie, la spitalul din London, Ontario. Pacientul a fost un fermier de 60 de ani. Medicul care a condus operația nu a stat lîngă bolnav, ci în fața unui computer prin care a comandat robotul. Pacientul a putut fi externat la numai patru zile după operație.

Medicii au explicat că acest tip de intervenție prezintă mai multe avantaje: este mai puțin dureroasă și traumatizantă pentru pacient și mult mai ieftină. Riscurile de apariție a complicațiilor sunt mult reduse, iar pacientul stă foarte puțin în spital. Specialiștii canadieni sunt convinși că această nouă metodă va revoluționa chirurgia. Tehnologia folosită permite chirurgului să comande prin computer manete ce seamănă cu instrumentele tradiționale, care dirijează robotul. Un sistem activat de voce dă robotului "ordine" pentru mișcări de finețe.

OBEZITATEA SCURTEAZĂ VIAȚA

Obezitatea scurtează viața, mai ales în cazul persoanelor din rasa albă, se arată într-un studiu publicat în New England Journal of Medicine.

Potrivit specialiștilor americani, riscul de deces prin orice cauză - boli cardiovasculare, cancer sau alte afecțiuni - crește foarte mult în cazul obezilor, fie ei bărbați sau femei și indiferent de vîrstă. O nuanțare există în cazul persoanelor de culoare, care nu sunt afectate în aceeași măsură de suprapoderalitate.

Acest studiu, unul dintre cele mai vaste efectuate vreodată, a cuprins peste un milion de cazuri analizate, supravegheate timp de 14 ani. Concluzia a fost că bărbații obezi prezintă un risc de deces de 2,5 ori mai mare decît cei cu greutate normală, iar în cazul femeilor, acest risc crește de două ori.

UN DOCTOR AMERICAN - LA HUNEDOARA

Un chirurg din Statele Unite ale Americii, Ronald Hatter, împreună cu medicii de la Spitalul municipal Hunedoara, a efectuat, marți, două operații de proteză de șold .

Doctorul american a efectuat, pînă în prezent, peste patru mii de astfel de operații. El a declarat că operațiile făcute marți, la Hunedoara, au fost reușite, iar pacientele vor putea merge peste două zile.

Pacientele au fost femei care au depășit vîrsta de 60 de ani, care din cauza cocsatrozei se deplasau dificil și doar cu ajutorul cîrjelor. Teodora Vasiu a fost una dintre paciente, ea avînd 61 de ani, iar cocsatroza a apărut în urmă cu zece ani. La un moment dat, durerile au devenit insuportabile, astfel că ea s-a decis să se opereze. În 1997, Teodora Vasiu a suferit prima operație de endoproteză la șoldul drept. În ultimul timp, ea a început să aibă probleme și la celălalt picior, iar pentru a putea merge, din nou, a fost nevoită să-și facă o altă operație.

Cocsatroza este o boală dureroasă, care avansează repede și provoacă distrugerea completă a articulațiilor de șold. După cîțiva ani, bolnavul nu se mai poate ține pe picioare și singura salvare este introducerea unei endoproteze. Aceste operații chirurgicale sunt efectuate în 23 de spitale din România, printre care și la Hunedoara.

MEDICUL VĂ RĂSPUNDE!

✶ M.D., 32 ani, Arad. **Un tratament clasic împotriva paraziților intestinali constă în administrarea sucului de varză crudă - 20-30 g pentru copii și cantitate dublă pentru adulți. Eficace este și decoctul (fiertura) de semințe de dovleac sau de morcovi, băut pe stomacul gol.**

✶ B.C., 56 ani, Arad. **Algele marine nu sunt nici fructe, nici cereale, dar înlocuiesc legumele în alimentația multor oameni. Chinezii și japonezii consumă mari cantități de alge pentru a-și echilibra meniurile pe bază de orez și pește uscat.**

Algele marine sunt de o bogăție nebănuită, conținând vitamine, aminoacizi, minerale, glucide, materii grase, multă clorofilă, substanțe antibiotice. Iată proprietățile algelor marine: sunt stimulente, favorizează schimburile, tonifică glandele endocrine, întăresc mijloacele de apărare naturală, sunt remineralizante, antireumatismale, antiinfecțioase etc.

Pe lângă algele vândute uscate sau în borcane, cu destinații culinare, în farmacii putem găsi și capsule sau tablete ce conțin extract de alge marine.

✶ D.T., 25 ani, Arad. **În diareea sugarilor se recomandă supa de morcovi: se curăță 500 g morcovi, se taie în bucăți și se fierbe într-un litru de apă până când se înmoaie bine. Morcovii fierți se trec prin sită, apoi se adaugă apa în care au fiert și jumătate linguriță sare marină. Se păstrează la rece. Se administrează pe parcursul a 24 de ore, timp de 2-3 zile. Se poate da cu biberonul, iar partea consistentă cu lingura. Laptele se reintroduce treptat, în cinci sau șase zile, micșorând cantitatea de morcovi de la 500 g la 100 g la litrul de apă.**

În locul supei de morcovi, sugarilor li se poate da și suc de morcovi cruzi. Infuzia din semințe de morcovi (o linguriță la o cană de apă fiartă) are efect carminativ (elimină gazele intestinale).

Pagină realizată de dr. MARIA FILIMON

Masă rotundă la „Adevărul”

TINERII CU STUDII SUPERIOARE, ABANDONAŢI DE STAT, ÎŞI CAUTĂ UN ROST ÎN VIAŢĂ...

Cum participă societatea la pregătirea unui tânăr în lupta cu viaţa? Ce alternative oferim acestor tineri la trecerea pragului spre maturitate? Există multe cazuri în care absolvenţi ai unei facultăţi lucrează ca simpli muncitori. În aceste condiţii mai merită să urmezi cursurile unei facultăţi? Merită sacrificiile depuse în anii de studenţie? Şi dacă da, spre ce unităţi de învăţământ superior îndrumăm tinerii de azi? Spre cele de stat, sau spre cele private?

Problemele cu care se confruntă tânăra generaţie sunt multiple. În pofida tuturor dificultăţilor, poate ajunge un tânăr să-şi atingă ţelul? Care sunt şansele unui tânăr absolvent de a activa în domeniul în care a fost specializat? Pentru a vedea părerea unor tineri, cu privire la aceste probleme, am organizat o întâlnire cu câţiva absolvenţi ai învăţământului superior.

ANCA MUREŞAN: „Am terminat Facultatea de Drept din cadrul Universităţii de Vest „Vasile Goldiş” în 1996. Cel puţin deocamdată, nu sunt specializată în ceea ce am terminat. Deoarece nu am susţinut examenul de licenţă. La ora actuală lucrez pentru o firmă particulară din Timişoara, fac parte dintr-o trupă de manechine şi fotomodele şi distribui produse cosmetice. Visul meu este acela de a deveni avocat.”

RAUL CLEPCEA: „Am terminat în '98 Facultatea de Ştiinţe Umanist Creştine, secţia istorie-engleză. Actualmente sunt profesor de istorie şi engleză la şcoala din Zădăreni.”

MIHAELA OALĂ: „La fel ca şi colegul meu, am terminat facultatea de istorie-engleză. Predau istorie şi geografie la şcoala din Sâmbăteni.”

CRISTIAN STRAGEA: „Sunt absolvent al Facultăţii de Medicină generală din Timişoara. În prezent sunt medic de medicină generală şi preşedintele organizaţiei de tineret a PNL.”

SORIN PUŞCUŢA: „Am absolvit în acest an Facultatea de Ştiinţe Umanist Creştine, secţia istorie-jurnalistică. Actualmente sunt corespondent local pentru Radio Timişoara.”

FLORIN MANTA: „Am terminat Dreptul în Arad, în 1996. Sunt controlor de trafic aerian la Centrul de Dirijare a zborului din Arad. Am urmat şi cursurile Academiei Române de aviaţie. Sunt şi vice-preşedintele organizaţiei de tineret a PD Arad.

Absolvirea unei facultăţi private constituie un avantaj sau un dezavantaj?

Anca: „Nu consider nici avantaj, nici dezavantaj. În cazul meu, ar fi fost acelaşi lucru şi dacă aş fi terminat o facultate de stat.”

RAUL: „În parte avantaj, în parte dezavantaj. Avantajul constă în faptul că am stat acasă şi am economisit nişte bani. Dezavantajul a fost constituit de plata cursurilor. Dacă poate statul să plătească, de ce aş plăti eu?”

MIHAELA: „Având în vedere faptul că lucrez încă din primul an, şi sunt titulară a postului, cred că absolvirea unei facultăţi private a fost un avantaj. Nu a fost o piedică.”

CRISTI: „În perioada în care eu am susţinut examenul de admitere la facultate, toate instituţiile de învăţământ erau de stat. Nu aş putea spune că observ un avantaj sau dezavantaj în absolvirea unei facultăţi private. Eu cred că apariţia învăţământului privat constituie o şansă pentru calitatea învăţământului în România. Toată lumea ştie că învăţământul superior privat este costisitor. Asta îl determină pe student să fie mai conştiincios, să acorde o mai mare seriozitate cursurilor.

Într-adevăr instituţiile de învăţământ superior de stat au o tradiţie mai mare decât cele din domeniul privat. Dar nu aş putea spune că diferă informaţiile între cele două feluri de instituţii. În afară de asta, după absolvirea facultăţii, atât studenţii de la stat cât şi cei de la particular vor intra în competiţie. Atunci trebuie să te prezinţi cu bagajul de cunoştinţe pe care l-ai acumulat.

În viitor eu cred că facultăţile private vor deveni mult mai puternice din punctul de vedere al ofertei informaţionale, în raport cu cele de stat. Asta pentru că vor fi investiţi mulţi bani în ultimele informaţii legate de un anumit domeniu. În timp ce facultăţile de stat nu cred că vor putea ţine pasul din punct de vedere financiar.”

FLORIN: „Eu văd multe avantaje în facultatea privată. Când am dat admitere la Drept mi-a plăcut foarte mult modul în care s-a dat examenul: 50% test de inteligenţă şi 50% cunoştinţe generale. Care mi se par mult mai potrivite. Un elev, în timpul liceului, este tentat să înveţe doar pentru vreo două materii. Restul le lasă deoparte. Astfel nu-şi vor putea forma o cultură.

Pe de altă parte, prin puterea financiară, facultăţile private atrag şi profesori valoroşi. Aşa că, din moment ce nici facultăţile de stat nu asigură un loc de muncă absolventului, nu mai văd nici o diferenţă.”

MIHAELA: „Şi în cazul arădenilor, chiar dacă merg la o facultate de stat din altă localitate, cheltuie echivalentul taxei de la o facultate privată.”

SORIN: „Nu văd un dezavantaj în terminarea unei facultăţi private. Singura problemă ar fi taxa. Cei care nu au o situaţie financiară cât de cât bună, dau la stat.”

● Situaţia locurilor de muncă, după facultate

Florin: „Când nu ai un loc de muncă zici că eşti şomer. Dar tinerii de azi nu fac nici cel mai mic efort să depăşească această situaţie. De exemplu, să treacă la migraţia forţei de muncă.”

Raul: „Eu nu sunt de aceeaşi părere. Asta e o problemă economică. Un cetăţean american îşi permite să-şi părăsească locuinţa pentru a se muta în alt stat. În schimb aici nu-ţi permiţi acest lucru.”

Mihaela: „În momentul în care eşti şomer, mi se pare mai potrivit să te arunci cu capul înainte, în condiţiile în care ai putea avea o şansă să o duci mai bine. Nu-i acelaşi lucru să stai şi să nu faci nimic sau să o iei de la zero”.

Cristi: „Nouă ca generaţie tânără nu prea ne este frică de concurenţă. Şi asta e foarte bine. Când termină o facultate tinerii trebuie să fie conştienţi că intră pe o piaţă de muncă. În perioada actuală există o mare problemă socială. Şi mă refer la persoanele disponibilizate, indiferent de studii, puse în situaţia de a se recalifica. Nu trebuie să fim foarte rigizi în ce priveşte profesia noastră. Şi mai cred că, atunci când un tânăr urmează o facultate trebuie să fie bine informat cu privire la perspectivele pe care le va avea într-un anumit domeniu al pieţei de muncă.”

Raul: „Unii fac o facultate din pasiune. Ajung savanţi. Cu toate acestea sunt foarte prost plătiţi.”

Cristi: „Nici o meserie nu e ruşinoasă. E adevărat că mulţi simpli meseriaşi câştigă mai mult decât un intelectual. Dar trebuie să ne gândim şi la şcolile de meserii care îţi oferă o perspectivă imediată. Pe vremuri, absolvenţii liceului „I. Slavici” primeau diplome de prelucrător prin raşchiere. Imaginaţi-vă un absolvent de liceu teoretic care nu e pregătit într-o meserie concretă, nici nu dispune de o deosebită cultură generală pentru că programa era aglomerată. Eu cred, după cum am menţionat şi anterior că nici o meserie nu e ruşinoasă, orice meserie este la fel de nobilă.”

Raul: „Statul român nu prea ajută tinerii pentru a face o meserie. De exemplu, cei care termină istoria ar putea fi interesaţi să lucreze ca arheologi. În România însă, nu există această meserie. De arheologie se ocupă cei care lucrează la instituţiile de cercetare, muzee. Nu există firme de expertiză arheologică. De asta ar fi nevoie la orice construcţie sau lucrare de săpături. S-ar putea câştiga mult cu această meserie.”

Anca: „Tinerii trebuie să înţeleagă că făcând o facultate nu ai garanţia unei slujbe. Oricum, ea este un atu. Prin ea îţi îmbogăţeşti bagajul de cultură generală. Ai acces la mai multă informaţie.

● Aţi reuşit să vă atingeţi ţelul?

Raul: „În timpul facultăţii eu mă ocupam şi cu cercetarea istorică. Însă într-o mai mică măsură. În Arad, nu prea am avut acces la multe iar în alte localităţi nu am avut posibilitatea să merg. Aş fi vrut să fac cercetare şi mai departe. Dar nu mă deranjează să împărtăşesc cunoştinţele mele şi altora, să fiu dascăl.”

Mihaela: „Din punct de vedere profesional mă simt împlinită. Întotdeauna mi-am dorit să fiu profesoară.”

Cristi: „Îmi doresc ca statutul absolventului de învăţământ superior să revină la firescul şi la aprecierea pe care o merită.”

Florin: „Pe plan profesional mă simt realizat. Mai am câteva trepte de urcat, dar asta e o chestiune de timp. Îmi place mult ce fac. La pupitrul de dirijare nici un minut nu seamănă cu altul.”

Sorin: „Dorinţa mea e aceea de a mă realiza cât mai mult pe plan profesional, în domeniul presei. Nu pot să spun că nu am avut satisfacţii profesionale. Dar materiale, deloc.”

● Studenţia de la „zero”? La aceeaşi facultate ...

Anca: „Tot asta aş face. Îmi doresc foarte mult să devin avocată.”

Raul: „În condiţiile actuale aş fi făcut informatica sau ingineria. Sau orice altceva. Dar dacă economia ar fi fost alta, tot istoria aş fi ales.”

Mihaela: „Acelaşi lucru l-aş alege.”

Cristi: „Tot medicina pentru că ea, la fel ca avocatura este una din profesiunile liberale care-ţi permit posibilitatea de exprimare.”

Florin: „Aş face la fel.”

● Viitorul tinerei generaţii văzut de absolvenţii intraţi în „focurile” vieţii

Raul: „Eu văd un viitor gri.”

Mihaela: „Nu sunt de acord cu firmele care nu angajează tineri fără experienţă. Dacă nimeni nu te angajează cum îţi formezi experienţă? Tinerii au mai multă energie, dorinţă de muncă. Pe ei, o firmă îi poate modela după propriile cerinţe. Ar trebui ca particularii să le dea tinerilor o şansă.”

Cristi: „Eu nu văd viitorul atât de pesimist. Cred că noi, tinerii, vom reuşi. Altă şansă nu avem. Pentru ca să reuşim trebuie să demolăm fiecare mentalitate.”

Sorin: „Nu văd prea roz viitorul tinerilor. Nu cred că ţara va progresa în 3-4 ani. Bine ar fi să fie mai bine. Dar tinerii trebuie să lupte prin propriile forţe.”

Cristi: „Trebuie să învăţăm să ne adaptăm cursului evenimentelor.”

* * *

Vă lăsăm să trageţi singuri concluziile cu privire la viitorul tinerei generaţii, în orice caz la zece ani de la revoluţia din '89- o revoluţie făcută în majoritate de tineri - se pare că a cam dispărut acel optimism al primilor ani de democraţie. Ce urmează?...

MADIANA MICAN
Foto: AL. MARIANUŢ

TABU!

Mulţi cititori ne trimit scrisori pentru a ne împărtăşi problemele ce îi apasă. Iată răspunsurile la scrisorile primite pe adresa redacţiei.

Olivia Draia (24 ani) - Ar fi bine să stai de vorbă cu prietenul tău. Problema cu apariţia copilului se poate rezolva pe cale amicală. Nu dispera, astăzi sunt atâtea metode contraceptive încât situaţia nu e deloc disperată. Asta dacă n-ai omis să-mi scrii şi alte amănunte...

Ramona Ardelean (29 ani) - Ramona, ai deja un copil, un divorţ şi lucrurile nu-ţi merg deloc bine. Ce sfat ţi-aş putea oferi, decât să te concentrezi mai mult la creşterea copilului, urmând ca viaţa ta să treacă - cel puţin pentru o perioadă - în planul doi. E corect ?

Dragă **Tinela**, am mai spus-o, ziarul nostru este deschis pentru colaboratori. Dacă tu consideri că poţi să scrii articole e perfect, aşteptăm să ne trimiţi un „produs”. În ce priveşte scrisoarea trimisă, îţi mulţumesc pentru toate aprecierile.

SORIN GHILEA

CÂŞTIGĂTORUL CONCURSULUI „BIG STAR”...

Câştigătorul concursului **„Big Star”**, de la sfârşitul lunii septembrie, este **Mariş Titiana** din satul Selişte nr. 97, com. Petriş, jud. Arad. Fericita câştigătoare, a celebrelor produse „Big Star”, este aşteptată la magazin în cursul zilei de vineri, pentru ridicarea premiului!

COLŢUL POEŢILOR

Suflete în zdrenţe

Buzunare pline de boli şi
apusuri
Clar.
Izvor.
De fapt, tu şi blestemul.
Să-l arătăm pe Dumnezeu
cu degetul
îţi urlă în timpane
sângele vâscos de-atâta
cădere.
Speriaţi de acest gând
plângem, murim...
Răzvrătiţii!
Ce crede EL, şi noi putem
stinge Soarele
cu o lacrimă!

B.L., din Arad

SPONSORIZAT DE MAGAZINUL BIG STAR DE PE B-DUL REVOLUŢIEI NR. 24, LA PODGORIA

CONCURS BIG STAR

Răspundeţi corect la întrebarea *din talonul concursului* şi puteţi intra în posesia *premiilor „BIG STAR”*. Scrisorile cu răspunsul corect le aşteptăm pe adresa B-dul Revoluţiei nr. 81, secţia Tineret - *ADEVĂRUL, sau la sediul magazinului „BIG STAR”, Bd. Revoluţiei nr. 24, la Podgoria*. Aşteptăm scrisorile voastre în perioada 1-15 octombrie a.c..

TALON

Întrebare: În ce ziar apare talonul BIG STAR

Răspuns: __________
Nume __________
Prenume __________
Adresă __________
Telefon __________
Vârstă __________
Ocupaţie __________

TINERII – ÎN AUDIENŢĂ LA PRIMAR...

Venind în întâmpinarea voastră, pagina Tineret a ziarului „Adevărul” vă întinde o mână de ajutor pentru a vă putea rezolva unele dintre problemele care cad în competenţa Primăriei şi a Consiliului Local Arad. Nu trebuie decât să puneţi mâna pe creion şi să ne scrieţi ce probleme vă nemulţumesc. Prin amabilitatea domnului primar **Paul Valentin Neamţ**, orice problemă în ce priveşte primăria arădeană poate fi rezolvată cu ajutorul rubricii **„Tinerii în audienţă la primar...”**. Scrieţi pe adresa **B-dul Revoluţiei nr. 81**, Adevărul - Tineret, pentru **„Tinerii în audienţă la primar...”**. Noi vom publica răspunsurile d-lui primar **Paul Valentin Neamţ** la problemele prezentate de voi în scrisori. Nu ezitaţi să ne scrieţi pentru a vă rezolva problemele!

S. G.

DE LA UN STADION LA ALTUL

BĂTUT, PE DEGEABA

■ Fără doar și poate, egalul obținut de UTA la Alba Iulia este important, chiar esențial pentru moralul jucătorilor. Apoi, să nu uităm că arădenii au fost foarte aproape de a „acapara" toate cele trei puncte, însă nonșalanța cu care a ratat Mariș pare, oarecum, supărătoare. ■ Punctam, în ziarul nostru de ieri, că nu a fost nimic din ceea ce ne-am așteptat să fie la Alba Iulia. Totul s-a desfășurat extrem de calm și normal, foarte curios având în vedere antecedentele. ■ Chiar datorită acestui fapt, tinerii jucători ai „Bătrânei Doamne" nu au avut mari probleme în a se exprima în teren, iar de aici și până la a obține un punct a fost doar un pas. ■ Culmea e un alt fapt. Cu mai mult de o oră înaintea începerii meciului, mai mulți suporteri ai UTA-ei au intrat într-un magazin alimentar din apropierea stadionului „Cetate". Unul din ei, cu nerușinare, a furat, iar Poliția a reținut un altul. Făptașul a scăpat, iar cel fără vină, după ce a primit o corecție de la organele de ordine, a fost pus în libertate, după care a fost luat la bătaie de propria galerie, pe motiv că face de râs gruparea „Red Fighters". Cu ajutorul unui jandarm, suporterul UTA-ei s-a spălat pe fața, plină de sânge, iar apoi și-a pus tampon de vată în nări. Uluitor! ■ Ieri, am aflat misterul vizitei celor de la Extensiv, la Alba Iulia. Frații Mihăilescu, Eugen și Nicu, împreună cu antrenorul Sorin Cârțu au urmărit evoluțiile jucătorilor Negrilă și Decu, de la Apullum, iar dacă învingeau UTA, patronii olteni ofereau și un sprijin material consistent gazdelor, pentru a putea ataca promovarea, cu toate pânzele sus. Deși pare hilar, acesta e adevărul. Scriam, ieri, despre relațiile destul de bune de colaborare dintre cele două cluburi, dar nu ne-am gândit că ele sunt, practic, excelente. De urmărit! ■ Președintele Lupaș spunea, după meci, că UTA putea câștiga lejer meciul de la Alba Iulia, dacă Rubinacci beneficia de aportul întregului lot de jucători. Așadar și șeful recunoaște că se simte acut lipsa unui Pap, Diaconescu, Todea, ori Drăgan. Oare ce se va întâmpla când toți aceștia revin în primul unsprezece? ■ Vine meciul cu „U" Cluj. Se pare că cel puțin doi din cei patru reintră în joc. Să fie acest fapt începutul unui reviriment după cele două remize? ■ Rămânem pe recepție, mai ales că Rubinacci e mai mereu imprevizibil, iar, mai nou, nici nu te aștepți ce poate să ofere UTA.

La Alba Iulia, galeria UTA-ei a bătut un reprezentant al ei. De râsu' lumii...
Foto: **V. MUSCA**

LEO SFÂRA

IMPULSURI MAI MARI PENTRU O DOASCĂ!

● Derby-ul echipelor „telefoniste" din seria a IV-a a Diviziei C la fotbal a fost unul încrâncenat, la capătul căruia, formația mai ambițioasă s-a impus, e drept, la limită. ● Momentul psihologic s-a petrecut în min. 63, când portarul Bota a apărat o lovitură de la 11 m. Timișorenii nu și-au mai revenit până la finalul partidei, pierzând atât meciul cât și șefia clasamentului. ● Unul dintre cei mai buni jucători din tabăra gazdelor a fost atacantul N. Rus, căruia i-a revenit pofta de gol. Nici colegul său de compartiment, Petruț nu a jucat rău, dar a dat dovadă de egoism în unele faze. ● Colegii de breaslă timișoreni nu înțelegeau jocul slab al „telefoniștilor" de pe Bega, dar o scuză tot au găsit, lipsa cuplului de atacanți. ● La „oficială" a luat loc și directorul de la Romtelecom Arad, dl. Donovici, care a părut mulțumit de dăruirea jucătorilor arădeni. ● Mulți spectatori au venit la derby-ul din Micălaca, dar am remarcat și două galerii. Din păcate, susținătorii grupării prezidate de Gh. Marinca au dat tonul la trivialități, deși majoritatea erau copiii. Păcat ... ● Acum, dacă tot s-au scumpit adiționalele, iar șefii de la telefoane ne mai pregătesc o surpriză (o nouă săltare a prețurilor) ... de-ți vine să tai cablul de-acasă, le facem și o propunere, care sperăm să nu-i „șifoneze" prea tare. ● Din noua recoltă a scumpirilor, îi rugăm respectuos să achiziționeze o doască și să mărească puțin capacitatea sectorului rezervat presei. Nu de alta, dar la următorul joc acasă al „telefoniștilor" arădeni, voi refuza să mai stau „comod" pe ciment și voi proceda întocmai ca dl. Berecz („Jelen"), care a preferat statul în ... picioare. Și bine a făcut, că medicamentele sunt scumpe, iar „telefoniștii" nu ne vor deconta rețeta. Cerem prea mult: **o doască și o pătură în plus?**

DANIEL SCRIDON

LA PECICA, LUPII ÎNTEMEIAZĂ O FAMILIE

✶ Succesul din partida de duminică, în compania Aurului Brad, a dus pentru „U" West Petrom trei puncte și clasarea pe locul opt al clasamentului. Cum s-ar spune, pe linia de plutire! ✶ Jocul în sine nu a dat decât puține evenimente, demne de consemnat, lupta oarbă de la mijlocul terenului fiind elementul cel mai pregnant al partidei ✶ Antrenorul oaspeților, Virgil Stoica, a declarat la încheierea meciului, că echipa sa, lipsită de șase titulari, nu a putut mai mult făcând cel mai slab joc de atac din acest campionat. După ce a felicitat echipa gazdă pentru victorie, Stoica s-a plâns de condițiile materiale ale echipei din Brad, condiții care au determinat lotul moților să înnopteze sâmbătă într-o unitate militară arădeană. Condiții „deosebite" - 18 jucători într-un domitor ✶ Antrenorul gazdelor, Gianpio del Monaco a venit însoțit la conferința de presă de secundul Alexandru Țamboi și de căpitanul „petrolist" Radu George. Motivul îl constituie atmosfera excelentă din lot, propice pentru formarea unei adevărate familii a lupilor, așa cum își alintă del Monaco elevii. Principalul factor pentru acest deziderat va trebui să fie, în opinia experimentatului Radu George - modestia. Să sperăm că toți „lupii" vor înțelege acest lucru ✶ Președintele clubului arădean, Roberto Pasini, nu a mai fost prin România de aproape două luni. Deși acest lucru ridică unele semne de întrebare, „vicele" petrolist, Bruno Biringer, ne-a liniștit: „Atâta timp cât ne trimite banii nu este nici o problemă!". Așa o fi!

DACIAN TODUȚA

Preliminarii Euro 2000

ISRAELUL MERGE LA BARAJ

Duminică seara, au avut loc ultimele partide ale grupei a VI-a, ce au stabilit configurația finală a clasamentului. Așadar: **Spania - Israel 3-0** și **Austria - Cipru 3-1**, rezultate ce califică direct naționala iberică pentru Euro 2000, în timp ce Israelul va juca unul dintre meciurile de baraj, ce se vor disputa la mijlocul lunii noiembrie.

Clasamentul final

1. Spania	**8**	**7**	**0**	**1**	**42-5**	**21**
2. Israel	8	4	1	3	25-9	13
3. Austria	8	4	1	3	19-20	13
4. Cipru	8	4	0	4	12-21	12
5. San Marino	8	0	0	8	1-44	0

CUPA ROMÂNIEI - TUBORG

Astăzi și mâine, pe opt stadioane din țară au loc meciurile din cadrul optimilor de finală ale Cupei României - Tuborg, care se desfășoară după următorul program:

Marți, 12 octombrie, ora 14

● Pitești: **UNIV. CRAIOVA - STEAUA**
Arbitri: Iosif Biro - N. Grigorescu și Al. Nicolae

● Brașov: **RAPID - GLORIA BISTRIȚA**
Arbitri: Marcel Lică - I. Onicaș și M. Beudeanu

● Iași: **F.C.M. BACĂU - CEAHLĂUL P. NEAMȚ**
Arbitri: Constantin Zotta - T. Constantinescu și Ad. Vidan

● Plopeni: **F.C. NAȚIONAL - F.C. BRAȘOV**
Arbitri: Viorel Anghelinei - I. Constantinescu și M. Deaconu

Miercuri, 13 octombrie, ora 14

● Caracal: **F.C. ARGEȘ - C.S.M. REȘIȚA**
Arbitri: Sorin Vădana - V. Banu și I. Negoescu

● Berca: **PETROLUL BERCA - PETROLUL PLOIEȘTI**
Arbitri: Adrian Stoica - V. Avram și C. Fecioru

● București: **DINAMO - ROCAR**
Arbitri: Gheorghe Farcaș - I. Mureșan și A. Iordăchescu

● Buzău: **OȚELUL GALAȚI - ASTRA PLOIEȘTI**
Arbitri: Florin Chivulete - D. Lăzărescu și Șt. Poenaru

UN NOU DUCKADAM LA ȘICULA?

Un fapt inedit s-a petrecut duminică după-amiaza, la Nădab, cu prilejul jocului din etapa a IX-a a Campionatului Județean „Promoție", Seria B, dintre echipa locală și Crișul Alb Șicula.

La scorul de 1-1, în partea a doua a întâlnirii, arbitrul Florin Dumitru a acordat nu mai puțin de 3 (trei) lovituri de pedeapsă pentru gazde. A fost momentul când a ieșit la rampă inspirația portarului Șiculei, Eugen Coșa, care a parat toate cele trei penalty-uri. Mai în glumă, mai în serios, asistența se întreba dacă nu cumva Duckadam a reintrat între buturi. Din nefericire pentru echipa sa, strădania bravului Coșa a rămas fără urmări, deoarece, Nădabul a înscris golul victoriei în secundele de prelungire dictate de „centralul" Dumitru.

Oricum, performanța lui Coșa este una demnă de toată lauda.

D. SCRIDON

CUPA MONDIALĂ LA RUGBY

Cea de a IV-a ediție a Cupei Mondiale la rugby, ce are loc în Marea Britanie și Franța este în plină desfășurare, fiecare din cele 20 de echipe participante, disputând până acum câte două meciuri. Iată rezultatele înregistrate în cea de a doua etapă.

Grupa A: Scoția - Uruguay 43-12, Africa de Sud - Spania 47-3.

1. Africa de Sud 6 p.
2. Scoția 4
3. Uruguay 4
4. Spania 2

Următoarele meciuri din grupă: Africa de Sud - Uruguay (15 octombrie), Scoția - Spania (16 octombrie).

Grupa B: Noua Zeelandă - Anglia 30-16, Italia - Tonga 25-28.

1. Noua Zeelandă 6 p
2. Anglia 4
3. Tonga 4
4. Italia 2

Noua Zeelandă - Italia (14 octombrie), Anglia - Tonga (15 octombrie).

Grupa C: Franța - Namibia 47-13, Fiji - Canada 38-22.

1. Fiji 6 p.
2. Franța 6
3. Canada 2
4. Namibia 2

Canada - Namibia (14 octombrie), Franța - Fiji (16 octombrie).

Grupa D: Țara Galilor - Japonia 64-15, Argentina - Samoa 32-16.

1. Țara Galilor 6 p.
2. Samoa 4
3. Argentina 4
4. Japonia 2

Țara Galilor - Samoa (14 octombrie), Argentina - Japonia (16 octombrie).

Grupa F: România - SUA 27-25, Australia - Irlanda 23-3.

1. Australia 6 p.
2. Irlanda 4
3. România 4
4. SUA 2

Australia - SUA (14 octombrie), Irlanda - România (15 octombrie).

C. ALEX.

Baschet

DESPRE ȘANSELE WEST PETROMULUI

● În urma turneului de la Timișoara - unde arădenii au suferit trei înfrângeri - echipa West Petrom păstrează, totuși, șanse notabile de calificare ● Actualmente, petroliștii ocupă locul 4 în clasament (care asigură prezența la întrecerile grupei valorice 1-8), cu 17 puncte, urmați fiind de Rapid și Elba Timișoara, ambele cu 16 puncte ● La ultimul turneu din Capitală, dacă formația arădeană obține victoria în toate cele trei jocuri, cu Poli Iași, CSU Galați și Rapid, se califică în prima serie ● În cazul câștigării a două întâlniri, contează rezultatele adversarelor. ● Un meci „cu greutate", cvasi-decisiv, va fi West Petrom - Rapid, din ultima zi ● Arădenii trebuie să învingă sau măcar să piardă sub 8 puncte, diferență cu care i-au depășit pe feroviari la turneul al 2-lea, de la Sibiu ● În eventualitatea egalității de puncte între Elba și West Petrom, calificarea aparține timișorenilor datorită succesului direct al acestora, cu 85-62, de la ultimul turneu (în turneul inaugural, West Petrom s-a impus doar cu 17 puncte, 78-61). ● După dublul eșec din fața rapidiștilor, Elba pare dezavantajată în cadrul acestei lupte în trei ● Pe de altă parte, Rapid și Elba au asigurată câte o victorie împotriva echipei din Ploiești, retrasă din campionat ● În schimb West Petrom este ca și câștigătoare în meciul cu CSU Galați, meci în care pornește drept mare favorită ● De urmărit deznodământul partidelor Petrom Sibiu - Elba, Poli Iași - West Petrom Arad, Soced - Elba și Rapid - Soced ● Sperăm ca ultimul dintre jocuri să nu fie unul „în familie" ● Cam atât despre „calculele hârtiei" și șansele de calificare ale West Petromului ● Peste câteva zile vom vedea câte (și care) dintre ele se vor adeveri. ● Încheiem cu o urare normală, binevenită în astfel de ocazii - succes, arădeni!

ADRIAN HĂRȚĂU

UMBLĂ „CRIȘUL" CU CIOARA VOPSITĂ?

Pe terenurile Diviziei D

▼ Una dintre cele mai importante partide ale etapei a XIV-a din Divizia D - Arad, s-a desfășurat la Bou' Roșu, acolo unde Gloria a întâlnit Tricoul Roșu. Oaspeții, cu un Man imperial, puteau câștiga lejer partida, dar în repriza secundă „compostorii" și-au revenit, iar remiza pare echitabilă. Scorul de 3-3 mulțumește, practic, ambele echipe. ▼ Fotbal-spectacol, la Lipova. „Șoimii" din localitate s-au impus în fața unei echipe, F.C. Ineu, foarte hotărâte în fieful lui Brănișcan et. comp. Dar, subordonații lui Jușcă, deși au condus cu 2-0, au fost, practic, copia fidelă a celor de la Tricoul Roșu. Mai mult, a ieșit înfrângere, adică 3-4. ▼ Crișana Sebiș este una dintre echipele revelație ale sezonului. Și de această dată, elevii antrenați de Sandu Gaica au reușit o victorie clară, fără dubii. Frontiera Curtici, după ce a început „să meargă", se pare că a căpătat un virus ce a îmbolnăvit echipa. Pe când pastile pentru redresare? ▼ Cea mai importantă victorie a acestei runde a realizat-o Victoria Nădlac. În min. 70 al meciului cu Romvest, Ilea a adus trei puncte „vameșilor", chiar pe terenul adversarei. În aceste condiții, **Feri Tisza va asuda și** mai mult, văzând că, încet dar sigur, echipa se scufundă în zona mlăștinoasă a clasamentului. ▼ Două echipe interesante s-au duelat la Șofronea. Comera și Păulișana au oferit spectatorilor un meci de excepție, până la 2-2. După aceea, meciul a aparținut gazdelor, scorul de 5-2 fiind elocvent în acest sens. Oricum, ambele formații rămân pe locuri călduțe, la mijlocul clasamentului. ▼ Practic, derby-ul etapei a fost la Ghioroc. Două codașe, Podgoria din localitate și Dacia Beliu s-au bătut pentru o cauză mai bună, dar doar gazdele și-au atins scopul. După jumătate de oră de joc era deja 2-0 și cărțile erau făcute. ▼ Scor de forfait la Pâncota. Singura echipă care tatonează liderul, „Șoimii" a trecut fără probleme de Semlecana Macea. Interesant e faptul că antrenorul Mănăilă a și jucat și, mai mult, a deschis scorul. Bravo lui! ▼ Motorul își continuă marșul spre câștigarea „D"-ului arădean, ajutor primind și din partea celor de la Crișul Ch. Criș, care a preferat să nu joace, pe motiv că au uitat carnetele de joc acasă. Surse demne de încredere ne-au șoptit că oaspeților le-a fost frică de meci, pentru că ar fi putut lua mai mult de trei goluri, cum zice regulamentul, dacă nu te prezinți. Zis și făcut ... Păcat!

LEO SFÂRA

BIROTICĂ

Leximis Splaiul Gen. Gh. Magheru Bl. 329B (Micalaca) Tel./Fax: 057/270111; 270100, Arad

- Tehnică de calcul
  - PC Garanție 3 ani COMPAQ
  - Imprimante EPSON
- Copiatoare MINOLTA
- Seifuri
- Mobilier de birou
- Mașini de numărat bancnote
- Centrale telefonice SOLOMON

La prezentarea acestui cupon se va acorda o reducere de 5%, la comenzile ce depășesc suma de 10.000.000 lei.

Ofertă excepțională!

DACIA LA PREȚ DE UZINĂ

Vindem din stoc tipurile de autoturisme DACIA la preț de UZINĂ.

Vă oferim: Dacia Berlină, Break, Papuc și Nova.

Cei interesați pot vizita și cumpăra imediat autoturismul dorit din standul

S.C. AUTOSERVICE S.R.L. Arad

Câmpul Liniștii nr. 1 (vizavi de Vama de interior Arad). Telefoane: 247535; 092-388166; 092-826559; 092-701790.

(659243)

S.C. ANNO SRL

comercializează țigle JAMINA - import UNGARIA, modelele: TANGO; CSÁRDÁS; KERINGŐ, glazurate și neglazurate ● Tablă aluminiu LINDAB ● Vată termoizolații, precum și alte materiale aferente necesare construcțiilor, la prețuri fără concurență.

Societatea asigură transport gratuit la domiciliul pe raza municipiului Arad.

Informații la telefon/fax: 057-285333, str. Andrei Șaguna nr. 122.

Noi vă oferim, dvs. alegeți!
Alegeți calitatea!!!

(5224317)

ANUNȚ DE LICITAȚIE PUBLICĂ

CONSILIUL LOCAL AL MUNICIPIULUI ARAD

organizează

LICITAȚIE PUBLICĂ DESCHISĂ FĂRĂ PRESELECȚIE pentru adjudecarea execuției lucrărilor obiectivului de investiție: CANAL MENAJER, PE STR. RÂNDUNICII ȘI STRĂZILE ADIACENTE ÎN MUNICIPIUL ARAD

Persoana juridică achizitoare (investitor) este:

CONSILIUL LOCAL AL MUNICIPIULUI ARAD, B-dul Revoluției nr. 75, telefon 255529.

Sursa de finanțare este:

Alocații de la bugetul local.

Documentele de licitație se vor procura, contra cost (800.000 lei) de la PRIMĂRIA MUNICIPIULUI ARAD, B-dul Revoluției nr. 75, camera 17, începând cu data de 12 octombrie 1999.

Ofertele se vor preda la sediul persoanei juridice achizitoare până în data de 5 noiembrie 1999, ora 9,00.

Deschiderea licitației va avea loc în data de 5 noiembrie 1999, ora 11,00 la sediul PRIMĂRIEI MUNICIPIULUI ARAD.

Obiectivul este amplasat în municipiul Arad și poate fi vizitat de ofertanți la cererea acestora.

Condiții de participare:

a. Cifra medie anuală de afaceri pe ultimii 3 ani (actualizată) - minim 20.000 mil. lei

b. Valoarea pentru fiecare lucrare similară (actualizată) - minim 6.000 mil. lei

c. Capacitatea financiară (la ultimul trimestru încheiat) - minim 1.650 mil. lei

(974074)

ANUNȚ DE LICITAȚIE PUBLICĂ

CONSILIUL LOCAL AL MUNICIPIULUI ARAD

organizează

LICITAȚIE PUBLICĂ DESCHISĂ FĂRĂ PRESELECȚIE pentru adjudecarea execuției lucrărilor obiectivului de investiție: REȚELE DE CANALIZARE MENAJERĂ ÎN MUNICIPIUL ARAD - 21 km.

Persoana juridică achizitoare (investitor) este:

CONSILIUL LOCAL AL MUNICIPIULUI ARAD, B-dul Revoluției nr. 75, telefon 255529.

Sursa de finanțare este:

Alocații de la bugetul local.

Documentele de licitație se vor procura, contra cost (850.000 lei) de la PRIMĂRIA MUNICIPIULUI ARAD, B-dul Revoluției nr. 75, camera 17, începând cu data de 12 octombrie 1999.

Ofertele se vor preda la sediul persoanei juridice achizitoare până în data de 5 noiembrie 1999, ora 9,00.

Deschiderea licitației va avea loc în data de 5 noiembrie 1999, ora 12,30 la sediul PRIMĂRIEI MUNICIPIULUI ARAD.

Obiectivul este amplasat în municipiul Arad și poate fi vizitat de ofertanți la cererea acestora.

Condiții de participare:

a. Cifra medie anuală de afaceri pe ultimii 3 ani (actualizată) - minim 30.000 mil. lei

b. Valoarea pentru fiecare lucrare similară (actualizată) - minim 8.000 mil. lei

c. Capacitatea financiară (la ultimul trimestru încheiat) - minim 1.500 mil. lei

(974075)

VARBITTOUR TRAVEL AGENCY - TOUR OPERATOR

SUNAȚI-NE PE NOI PRIMA DATĂ!

VĂ OFERIM BILETE DE AVION DUS-ÎNTORS CU PLECARE DIN TIMIȘOARA, BUDAPESTA SAU BUCUREȘTI PE ZBORURILE COMPANIILOR AUSTRIAN AIRLINES, MALEV, KLM, BRITISH AIRWAYS SAU PE ORICARE ALTĂ COMPANIE PREFERATĂ DE DUMNEAVOASTRĂ

ZBURAȚI PRIN VARBITTOUR TRAVEL AGENCY

la prețuri aflate la ... cea mai joasă altitudine !

- NEW YORK, WASHINGTON - 420 USD
- ATLANTA, DALLAS, DETROIT - 465 USD
- MIAMI, TAMPA - 465 USD
- LOS ANGELES, SAN FRANCISCO - 554 USD
- TORONTO, MONTREAL - 420 USD
- BELFAST, BRISTOL, BIRMINGHAM, EDINBURGH, GLASGOW, MANCHESTER - 229 USD
- SYDNEY, MELBOURNE - 685 USD
- AMSTERDAM, BRUSSEL - 192 USD
- BOLOGNA, FLORENȚA, GENOVA, TORINO, VENEȚIA - 256 USD
- MILANO, ROMA - 232 USD
- LISABONA, PORTO - 273 USD
- PARIS - 216 USD
- DUBLIN - 229 USD
- MALAGA - 299 USD
- BREMEN, FRANKFURT, HAMBURG, HANOVRA, DORTMUND, DUSSELDORF, COLOGNE - 197 USD
- BARCELONA - 217 USD
- ATENA - 167 USD
- TEL AVIV - 234 USD
- CAIRO, LARNACA - 201 USD

CLIENȚILOR FIDELI LE OFERIM PROGRAME FREQUENT FLYERS !!!

BUCURAȚI-VĂ DE VACANȚELE D-VOASTRĂ PRIN VARBITTOUR TRAVEL AGENCY - TOUR OPERATOR

GRECIA CIRCUIT - 10 ZILE - 280USD; SPANIA-ANDORA-COASTA DE AZUR-NORDUL ITALIEI - 15 ZILE - 675USD; CIRCUIT GRECIA - ITALIA - 15 ZILE - 650USD;

NOU *Destinație exotică INDONEZIA - INSULA BALI*

INDIVIDUAL: transport avion dus-întors din Timișoara; 11 nopți cazare cu mic dejun; transferuri la/de la aeroport; 5 excursii; prețuri între 1.282 USD/pers. - 1.848 USD/pers.

GRUP: plecare în 31.08.99; transport avion dus-întors din Timișoara; 7 nopți cazare INSULA BALI, hotel *****AEROWISATA SAHUR BEACH, cu demipensiune; INSULA LOMBOK , hotel***** SENGGIGI BEACH, cu demipensiune; avion Insula BALI - Insula LOMBOK și retur; transferuri la/de la aeroport; preț 1.727 USD/pers.

ALTE SERVICII: ● TRANSPORT CU AUTOCARUL ÎN AUSTRIA, GERMANIA, ELVEȚIA - DOUBLE T ● ASIGURĂRI MEDICALE - AIG- ● CĂRȚI VERZI ● TRANSPORT TIMIȘOARA - AEROPORT BUDAPESTA *la cele mai mici prețuri*

HEAD OFFICE: ● Timișoara, str. Alba Iulia nr. 2, Tel: +40(0)56/221400, Tel./Fax: +40(0)56/221401

BRANCH OFFICES ● KAPA CENTER: str. Ialomița nr.6, tel. 283625 ● ARAD, B-dul Revoluției 85, Tel. +40(0)57/211818;

E-mail: startour@mail.dnttm.ro

REGIONALA CF TIMIȘOARA

cu sediul în Timișoara, Bdul 16 Decembrie 1989, nr. 2

organizează licitație publică în vederea executării unor lucrări de construcții sau reparații la sobele de teracotă prevăzute în stațiile de cale ferată de pe raza RCF Timișoara și reparație clădire stație CF Berzovia.

Licitația va avea loc în data de 22.10.1999, ora 9,00, la sediul RCF Timișoara.

Caietul de sarcini și alte informații privind desfășurarea licitației și documentele necesare participării se obțin de la sediul RCF Timișoara, Divizia Patrimoniu, etaj II, cam. 70 sau la telefon PTT 056 191700 sau 056 191696, 191607, 191608, int. 3371 sau 2447.

(974072)

S.C. ROMANSTON IMPEX S.R.L.

ROMANSTON IMPEX

2900 Arad, str. Maramureș, nr. 2
tel/fax: 057/289116

Vă oferă cu livrare din stoc sau la comandă:

- marmură, granit, travertin;
- scule și accesorii pentru prelucrarea rocilor naturale;
- adezivi pentru gresie, faianță și roci naturale

CONSILIUL DE ADMINISTRAȚIE

al S.C. „ASTRA Vagoane Călători" S.A. Arad
Convoacă

Adunarea Generală a Acționarilor societății pentru toți acționarii cuprinși în registrul acționarilor la data de 15 octombrie 1999, Ordinea de zi a adunării fiind următoarea:

1. Numirea administratorului societății, în conformitate cu prevederile HG 364/1999.
2. Suplimentarea numărului de posturi la Atelierul Boghiuri.
3. Diverse.

Adunarea va avea loc la sediul societății, în data de 27.10.1999, ora 10,00. Informații privind problemele cuprinse în Ordinea de zi se pot afla la sediul societății începând cu data de 24.10.1999, sau la telefon 233651, int. 2205.

În situația neîntrunirii cvorumului necesar deliberărilor, adunarea se reconvoacă pentru data de 28.10.1999, în același loc și la aceeași oră.

Președintele Consiliului de Administrație
ing. **LIVIU BOBAR**

(5224458)

S.C. M.I.G S.R.L.

DEPOZIT MATERIALE DE CONSTRUCȚII
Str. Pădurii colț cu Eftimie Murgu Tel: 057 - 256189

VINDE:

- CĂRĂMIDĂ IMPORT UNGARIA 30 X19 X 19, 36 X 21,5 X 19
- PLĂCI GIPS - CARTON KNAUF
- FIBRĂ STICLĂ ; CĂRĂMIDĂ STICLĂ
- UȘI-GEAMURI-PODELE-LAMBRIURI
- VATĂ MINERALĂ-AMPORĂ-VOPSELE
- PAVAJ CURTE-PODELE LAMINATE
- MEMBRANE HIDROIZOLANTE

(659298)

ASIGURĂM TRANSPORT

GH RO

SC GAZ HAȚEG SA

Nr. Reg. Com: J 20/528/1996
Cod fiscal: R 8473080

DEALER autorizat „DUNAFER", vă oferă la prețuri de importator:
- gama completă de **calorifere** cu accesorii livrate de producător;
- centrale termice murale cu tiraj forțat și natural;
- țevi multistrat, conectori și gama completă de accesorii pentru realizarea instalațiilor de încălzire centrală.

INFORMAȚII la Tel. 094/937999 094/583125

(974076)

Societatea de Asigurare Româno-Germană

UNITA SA

Angajează pentru filiala Ineu
■ INSPECTOR DE ASIGURARE

Condiții:
- studii superioare sau medii
- disponibilitate pentru muncă de teren.
- cunoașterea potențialului material și uman din zonă.

Persoanele interesate se vor prezenta pentru preselecție în data de 13.X.99, orele 11-15, la sediul filialei din Ineu, str. Decebal, nr. 1 b.

Telefon: 512190.

(Ag. Ineu)

SOCIETATEA DE INTERMEDIERI VALORI MOBILIARE

BROKER SA CLUJ-NAPOCA - SUCURSALA ARAD

(Cumpărare și vânzare de acțiuni)

Anunță acționarii și clienții săi că noul sediu al firmei este: STRADA HORIA, Nr. 10, Bloc H 1, Sc. A, Ap. 2. Tel/Fax. 280278.

(5224451)

---

edil

S.C. EDIL CONSTRUCȚII S.A. ARAD

Str. Liviu Rebreanu nr. 98
Mun. Arad

ANGAJEAZĂ:
- zidari
- constructori-finisori

Relații suplimentare la sediul firmei sau telefon 245800 int. 21

VINDE:
la licitație în fiecare joi ora 13,00 mijloace fixe casate:
- excavator P 603
- tractor UTB 650

Relații suplimentare la tel. 254800 int. 25

(974073)

SC OPTIUM SA

Calea A. Vlaicu 139-151
Tel/Fax 244455

Executăm la cele mai mici prețuri și calitate superioară, zincări și vopsiri în câmp electrostatic.

(5224443)

S.C. ROLAND PLUS S.R.L.

ARAD, STR. ANDREI ȘAGUNA NR. 38, TEL. 257323

CALORIFERE DE ALUMINIU IMPORT ITALIA LA CELE MAI MICI PREȚURI!

EVOLUTO H600 - 159.000 lei/element
SINTESI, REVER } H600 - 179.000 lei/element

PARCHET
TEI PREȚ 79.000 lei / mp
CARPEN PREȚ 95.000 lei / mp

STOC LIMITAT

UȘI BLINDATE PENTRU APARTAMENTE
PREȚ 4.300.000 lei

ADEZIV PENTRU FAIANȚĂ ȘI GRESIE 25 kg
PREȚ 67.000 lei

OFERTĂ SPECIALĂ

Acțiune promoțională STIHL®

Perioada: 10 octombrie-25 decembrie

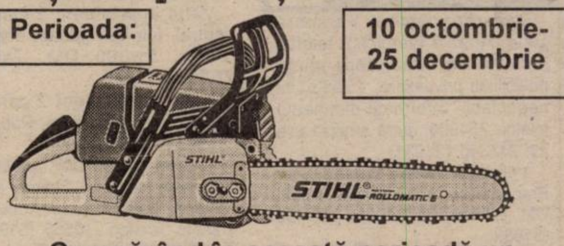

Cumpărând în această perioadă un motofierăstrău **STIHL 023,029,036** sau **039**, veți primi un pachet gratuit format din:
● un lanț ● un litru ulei amestec ●
● o pilă cu suport ● o lera ●

sc PCAV srl
Arad, str.A.Mureșanu, nr.16, tel:255151
Lipova, cl.Detașamentul Păuliș, nr.303
Gurahonț, str.Crișului, nr.12

---

construct

MIRADA

OFERTA SPECIALĂ DE TOAMNĂ

BPB **Rigips**

Placă Rigips RB 12,5 - 41.000 lei/mp.
Placă Rigips RB 9,5 - 39.000 lei/mp.
Placă Rigips RBI 12,5 - 62.000 lei/mp.

CIMENT - 39.000 lei/sac

Prețurile includ T.V.A.

Depozite:

Gara CFR, Tel: 270960
str. Poetului 95, Tel: 243490
str. Andrei Șaguna 83, Tel: 285377
Calea Timișorii 110, Tel: 278800

EST TRANS CONSTRUCT

Angajează
GESTIONARĂ

Condiții:
- ■ vârsta maximă 30 de ani
- ■ studii: liceu
- ■ cunoscător limba maghiară
- ■ disponibilitate program prelungit

Arad - Calea Radnei nr. 262 - Micălaca

ADUNARE GENERALĂ

Lichidatorul CONSULTA HOLDING AG VIENA, convoacă Adunarea Generală a Acționarilor de la S.C. Araviascomb SA Arad, la data de 28 octombrie 1999 ora 10,00, care se va ține la sediul unității Arad, Calea Zimandului, nr. 5, cu următoarea ordine de zi:
1. Majorarea capitalului social cu valoarea terenului
2. Diverse

Dacă adunarea generală programată pentru data de 28 octombrie 1999 nu va îndeplini condițiile legale pentru validare aceasta se reprogramează pentru data de 29 octombrie 1999 în același loc, la aceeași oră și cu aceeași ordine de zi.

Informații suplimentare la telefon 231259.

(5224456)

PYROSTOP

Arad, str. Banu Mărăcine nr. 1; tel. 057/233281; 094/525048

VĂ OFERĂ LA CELE MAI MICI PREȚURI:
- ● sisteme de alarmă antiefracție și antiincendii
- ● sisteme de televiziune în circuit închis alb/negru și color
- ● sisteme de interfonie și videointerfonie
- ● jaluzele orizontale din lamele colorate de aluminiu import
- ● jaluzele verticale din benzi textile de diferite calități și culori
- ● uși pliante din material plastic
- ● folie colorată, reflectorizantă și pentru securizare geam
- ● geamuri TERMOPAN
- ● tapet și pardoseală din plută (WICANDERS-Portugalia)

SUPRAVEGHERE PERMANENTĂ ȘI INTERVENȚII RAPIDE ÎN CAZ DE ALARMĂ PRIN DISPECERATELE COMPUTERIZATE CARE FUNCȚIONEAZĂ LA SEDIUL ARCONS SECURITY ȘI AL POMPIERILOR.

Căutăm reprezentanți în orașele județului Arad.

SOCIETATEA ASIGURAREA ROMÂNEASCĂ SA ASIROM

organizează preselecție pentru ocuparea unor posturi de inspectori de asigurare la Sucursala ASIROM Arad:

Condiții:
- Studii superioare economice sau tehnice, promoțiile 1997, 1998, 1999;
- Cunoscători ai limbii engleze;
- Cunoștințe operare PC;
- Abilități de comunicare, negociere, contractare;

Se asigură perioada de training gratuită înainte de începerea activității.

Scrisoarea de intenție și CV-ul vor fi depuse personal, până la data de 14 octombrie 1999 la sediul Sucursalei ASIROM Arad, Str. N. Grigorescu nr. 1-3, Arad.

Relații la telefon: 057/255927.

(974077)

---

enigma

FUJIFILM IMAGE CENTER
ÎNSEMNUL CALITĂȚII ÎN FOTOGRAFIE
Arad, B-dul Revoluției nr. 80; tel./fax: 057/251459
Arad; Calea Aurel Vlaicu, bloc I-3 ; tel: 057/272655

VĂ OFERĂ SERVICII CA:
- developări și procesări filme amatori în 4 dimensiuni diferite (9/13, 10/15, 13/18, 15/21) pe hârtie FUJI sau KODAK Royal;
- reducere minim 50% din prețul de developare pentru toate filmele cumpărate în magazinele noastre;
- pentru fiecare film FUJI sau AGFA (hdc) cumpărat la noi primiți pe loc un album 9/13 sau 10/15 GRATUIT!;
- fotografii tip pașaport, viză, buletin, diplomă, legitimație, livret, ecuson, abonament, carnet elev... set 4 buc. color, în 24 h sau la minut;
- fotografii în studio climatizat (de la 9/13 la 30/40) și reportaje de o calitate deosebită, pe bază de programare;
- toată gama de fotografii pentru absolvenți (de liceu, gimnaziu...);
- developări filme diapozitiv și procesări alb/negru (după caz);
- reduceri tablouri sau diferite obiecte, fotografii de reclamă;
- tablouri color (18/24, 24/30, 30/40) și polifoto (2 buc. 6/9, 4 buc. de la 3/3 la 4/6,9 buc. 2/3) și de pe filmul clientului;

TOTODATĂ VĂ OFERIM SPRE VÂNZARE O GAMĂ DIVERSIFICATĂ DE PRODUSE DE PROFIL:
Filme, aparate foto, baterii, rame, albume, huse, casete audio-video, CD-rom, MD, produse tip Polaroid, filme și rame diapozitiv, dischete, căști, lanterne, ochelari soare și multe altele la comandă. Pachete ALO și ALO „Da" și cartele de reîncărcare (30, 60, 120 + 10).

ORAR: zilnic 8-20 sâmbătă 9-17

VÂNZĂRI APARTAMENTE O CAMERĂ

Vând apartament 1 cameră, zonă centrală (demisol), telefon, încălzire centrală, dependințe, posibilități privatizare, 15.500 DM, negociabil. Informații dimineața, telefon 254968; după amiaza telefon 247346. (31931)

Vând garsonieră confort I, str. Praporgescu, îmbunătățită, 16.000 DM. Telefon 235784; 092.308.400. (31882)

Vând garsonieră mobilată, Micălaca, str. Abrud, etaj IV, acoperiș nou - garanție 10 ani; design occidental, telefon, satelit, balcon mare închis, multiple îmbunătățiri. Informații telefon 260094. (31108)

Vând garsonieră confort I, în Micălaca (Miorița), totul refăcut nou, gresie, faianță, parchet; preț negociabil; 11.000 DM, posibil și în rate. Informații telefon 094.868.708. (31698)

Vând urgent garsonieră, confort I, Micălaca. Informații telefon 092.994.442. (30084)

Vând apartament 1 cameră, B-dul Revoluției et. II, 18.500 DM. Telefon 092.274.828, seara. (31014)

Vând garsonieră, zonă centrală, confort II, et. IV, acoperiș garantat, complet mobilată, gaz, satelit, telefon, parchet, gresie, faianță, preț negociabil. Telefon 230324. (31764)

Vând apartament una cameră, îmbunătățit. Informații telefon 263622. (31869)

Vând garsonieră, confort I, et. II, Micălaca, str. Radnei bl. 108, sc. E, ap. 7. (31951)

VÂNZĂRI APARTAMENTE DOUĂ CAMERE

Vând (schimb cu garsonieră + diferență) apartament 2 camere, Vlaicu, îmbunătățit, et. 6/10. Telefon 281215, 094 873 047. (31888)

Vând apartament 2+1 camere, îmbunătățit, et. 3/6, UTA. Telefon 094 903 996. (31943)

Ocazie! Vând apartament 2 camere, Vlaicu, etaj inferior, 10.000 DM. Telefon 270856. (30332)

Vând 2 camere, ultracentral, str. Cloșca nr. 7, ap. 5, orele 18-19. (30349)

Vând apartament 2 camere, Grădiște, mobilat (lux); 10.700 DM sau nemobilat - negociabil. Telefon 237048. (31766)

Vând apartament 2 camere, zona 500, preț 10.500 DM. Informații telefon 092.426.569; 268054, până la ora 19. (31060)

Vând apartament 2 camere decomandate, etaj II, str. Ecaterina Varga, preț 31.000 DM negociabil. Informații telefon 231410. (31108)

Vând apartament în curte, în centrul Lipova sau schimb cu garsonieră în Arad. Telefon 245738. (3040396)

Vând apartament 2 camere, parter, Micălaca 308. Telefon 267282 sau 092.597.541. (31161)

Vând apartament 2 camere, în Vlaicu, pe șosea, refăcut nou, stil occidental, gresie, faianță, parchet, ușă blindată; preț negociabil; 28.000 DM, posibil și în rate. Informații telefon 094.868.708. (31698)

Vând urgent apartament 2 camere, confort I + garaj, telefon, boxă, satelit. Informații telefon 094.170.566. (30315)

Vând urgent apartament 2 camere, bine întreținut, negociabil. Telefon 250209. (29806)

Vând apartament 2 camere + dependințe, ultracentral, lângă Casa cu lacăt. Informații telefon 282927, orele 19-21. (31138)

Vând apartament 2 camere, contorizat, dependințe, garaj, Romanilor. Telefon 211808. (31782)

Vând urgent apartament 2 camere, Vlaicu, preț 9.000 DM. Telefon 270872. (31789)

Vând apartament 2 camere, decomandat, îmbunătățit, central, Maiakovski. Telefon 231457. (31795)

Vând apartament 2 camere, et. I, îmbunătățit, zona Confecții, preț 11.500 DM, negociabil. Telefon 253120. (31799)

Vând urgent apartament central, 2 camere, tot confortul, preț 20.000 DM, str. Ștefan Cicio Pop nr. 15, ap. 2. (31889)

Vând apartament 2 camere, bl. 12, sc. A, ap. 16, preț 10.000 DM. Telefon 092 295 340. (31920)

Vând apartament 2 camere, confort I, et. II, zona Miorița. Telefon 234407. (31956)

Vând apartament 2 camere, central, faianță, gresie, parchet, rolete, 21.000 DM. Telefon 270856. (31938)

Vând apartament 2 camere, parter, ideal privatizare, Podgoria. Telefon 212204. (31920)

Ovazie! 11.300 DM, apartament 2 camere, confort I, faianță, gresie italiană, balcon închis, ocupabil imediat. Telefon 210555. (31916)

Vând apartament 2 camere, semidecomandate, confort II, Fortuna, et. III, îmbunătățiri, 12.500 DM, negociabil. Telefon 272657; 252302. (31905)

VÂNZĂRI APARTAMENTE TREI CAMERE

Vând apartament 3 camere, zona Vlaicu, 18.000 DM negociabil. Telefon 235784; 092.308.400.

Vând apartament central, Banu Mărăcine, 3 camere; multiple îmbunătățiri. Telefon 092.241.017. (0974057)

Vând avantajos 2 apartamente 3 camere sau 1 apartament 6 camere, Alfa. Telefon 258920, după ora 18. (29392)

Vând apartament 3 camere, Alfa, garaj. Telefon 258271; 283064. (30929)

Vând urgent apartament Samantha 3 camere urcător. Informații telefon 531594. (30922)

Vând, schimb, închiriez, apartament trei camere. Telefon 275760. (31077)

Vând apartament 3 camere, decomandate, parchet, rolele, telefon, satelit, Vlaicu, bl. B1-3, et. 9/10, ocupabil, 18.500 DM, negociabil. Telefon 289456, 092 239 242. (31166)

Vând apartament 3 camere, et. II, Miorița, 18.000 DM. Telefon 270872. (31789)

Vând apartament 3 camere, decomandat, modificat stil occidental, merită văzut! Telefon 289706. (31803)

Vând apartament ultracentral, 3 camere, tot confortul. Telefon 284118. (31868)

Vând apartament central, la casă, parter, 150 mp, 39.999 DM. Telefon 281195. (31913)

Vând apartament 3 camere, decomandate, 15.000 DM, Alfa, bl. 8, sc. B, et. II, ap. 6. Telefon 094.141.911. (31952)

VÂNZĂRI APARTAMENTE PATRU-CINCI CAMERE

Vând urgent apartament 4 camere, aranjat occidental, finisări deosebite, balcoane închise, etaj I, zonă liniștită, Micălaca, bloc 715. Telefon 094.661.161. (31709)

Vând apartament 4 camere, reamenajat stil occidental, Aradul Nou, et. I, bloc contorizat. Telefon 282854. (30936)

Vând apartament 4 camere, deosebit, suprafață mare. Telefon 255133. (29806)

Vând apartament 4 camere, zona 300, toate îmbunătățirile, garaj autorizat. Telefon 259891. (31785)

VÂNZĂRI CASE

Vând (schimb cu apartament, auto), casă 2 camere, bucătărie, baie, antreu, curte, intrare auto. Telefon 281215, 094 873 047. (31888)

Vând (schimb cu apartament + diferență) casă Micălaca, șosea principală. Telefon 265848. (31948)

Vând casă cărămidă, 3 camere, gaz, canalizare, grădină, posibilități construcție, Grădiște, str. Porumbului nr. 15, 38.000 DM. Telefon 255976. (31942)

Vând casă 6 camere (2 spații comerciale), toate utilitățile, 1.000 mp, Piața Soarelui. Telefon 092 292 559, 092 621 611. (30016)

Vând casă (Micălaca), foarte mare, stil conac, toate utilitățile, nouă, la cheie, construită 1997/1998. Telefon 092 292 559, 092 621 611. (30016)

Vând casă mare, demisol, parter + mansardă, telefon, încălzire centrală + apă curentă în Sâmbăteni. Telefon 216293, 094 600 296. (29223)

OCAZIE! VÂND CASĂ, toate utilitățile, suprafața 900 mp. Telefon 092.239.471; 256543 - până la ora 16. (31726, 31955)

Vând casă în Vladimirescu. Informații telefon 514523, după ora 17. (30225)

Vând casă în Mândruloc, nr. 193. Informații telefon 514523. (30225)

Vând casă cu 4 camere, gaz, baie, grădină, Bujac, str. Dragoș Vodă nr. 1B. (30319)

Vând urgent casă în Sînicolaul Mic, 25.000 DM, negociabil. Telefon 234608; 094.183.043. (30365)

Vând casă cu grădină, localitatea Miniș nr. 200. Telefon 094.192.950. (31071)

Casă de vânzare în Zimandul Nou nr. 319. Informații telefon 217178, după ora 16. (31074)

Vând casă cu grădină mare, la Sânpaul, nr. 272. (30969)

Vând casă în Sântana, zona Gării, grădină, apă, gaz. Telefon 462819. (3041381)

Vând casă tot confortul, comuna Vladimirescu. Telefon 255981; 092.284.409. (31672)

Vând casă mare, comuna Vladimirescu, multiple facilități. Telefon 514263. (31106)

Vând urgent casă, toate condițiile, Sânicolaul Mic. Telefon 288772. (30211)

Vând casă în Nădlac, central, tot confortul, 4,5 ha pământ. Telefon 280908, 094 774 521. (31746)

Vând casă în Chișineu Criș, str. Plevna, nr. 6 A. (30205)

Vând casă mare, ocupabilă, toate facilitățile + grădină, str. Gh. Doja nr. 94. Telefon 284811, 223636. (30138)

Vând casă cu 2 apartamente, teren 540 mp, str. Andrei Șaguna, aproape de Spitalul Județean. Telefon 211820, seara. (30944)

Vând casă cu etaj, Grădiște, multiple îmbunătățiri, grădină, gaz stradal, str. Cehov nr. 3. Telefon 220364. (30934)

Vând convenabil casă mare, Aradul Nou (stradă asfalt). Telefon 092.226.357. (31102)

Vând casă cu teren pentru construcție, 1.000 mp, Micălaca, 30.000 DM. Telefon 264032, 092 344 621. (30914)

Vând casă nouă, grădină, Grădiște, 65.000 DM, negociabil. Telefon 276724. (31695)

Vând casă, Calea Timișorii central, încălzire centrală proprie, magazin, multe facilități, grădină. Telefon 278968, orele 20-22. (31137)

Vând casă Grădiște, 3 camere, gaz, grădină mare. Telefon 253326. (31789)

Vând casă central (parter: restaurant, alimentară; etaj: 3 camere, dependințe). Telefon 234862. (31792)

Vând urgent casă 3 camere, curte + grădină mică. Telefon 270854. (31802)

Vând casă localitatea Pecica nr. 2218, lângă gară (3 camere, hol, bucătărie, debara + anexe), preț informativ 10.000 DM. Telefon 468545. (31875)

Vând casă mare, pe colț, Grădiște, după pod, 59.999 DM. Telefon 281195. (31913)

Vând casă, stare foarte bună, cu grădină 2.880 mp, Galșa nr. 284. Informații telefon 092 344 757. (31924)

Vând, în Lipova, casă cu 3 camere, bucătărie, cămară, anexe, dependințe, grădină. Informații după ora 16, telefon 562691. (4113052)

Vând, în Mândruloc, casă pentru demolare nr. 272, 1.200 mp. Informații telefon 561702, 562132. (4113053)

Vând (schimb) casă în Galșa cu apartament 2 camere. Telefon 466723. (31943)

VÂNZĂRI SPAȚII

Vând spațiu central, pentru: birou, prestări servicii. Telefon 259715, 280753. (31905)

Vând urgent gheretă Piața Soarelui, preț negociabil. Telefon 263732, seara. (31140)

Vând gheretă amenajată, Piața Miorița. Telefon 278968, orele 20-22. (31137)

Vând (închiriez) magazin și ateliere auto, str. Petru Rareș, Grădiște. Telefon 276724. (31696)

VÂNZĂRI TERENURI

Vând TEREN pentru construcție, GRĂDIȘTE, zonă bună, toate utilitățile. Telefon 253575, 253366, 219211. (30388)

Vând loc de casă (500 mp) cu fundație, în Alfa, lângă bl. 1. Informații telefon 092 649 755. (31736)

VÂNZĂRI AUTO

Vând Dacia 1310, înmatriculată, chiuloasă defectă, 1.100 DM, negociabil; Mitsubishi Saporo, înmatriculat, stare bună, 1.100 DM, negociabil. Telefon 281215, 094 873 047. (31888)

Vând urgent BMW 525 i, 1990, stare excelentă, înmatriculat. Telefon 092.274.828. (30981)

Vând convenabil Dacia 0 km, orice model, livrare imediată. Telefon 094.391.896. (30897)

Vând autodubă Iveco 3,5 to. Telefon 259715, 280753, 255522. (31905)

Vând autodubă frigorifică, MAN 3 to. Telefon 259715, 280753, 255522. (31905)

Vând avantajos ANVELOPE CAMION diametru 17,5; ARO, JEEP 15, 16; AUTOTURISME 12, 13, 14, 15, 16, 17 țoli. Telefon 259339, 563027. (3040386)

Vând Mitsubishi Pajero 4x4 (Jeep) înmatriculat 1994, 7.000 DM. Telefon 277181. (30262)

Vând Mazda 626, stare de funcționare, neînmatriculată și piese Ford Granada 2,3 benzină. Telefon 531594. (30922)

Vând Renault 21 Nevada benzină injecție, 1991. Telefon 094.698.849. (31068)

Vând Renault 21, 1986, 2.600 DM, CIV. Telefon 092.272.960. (3040395)

Vând Saviem izotermă 5,5 tone, preț avantajos; negociabil. Telefon 094.517.763. (30964)

Vând ARO 243 pe benzină, din 1990, înmatriculat + CIV, preț 1.600 DM, negociabil. Telefon 057-415 250. (31150)

Vând tractor U650 aproape nou, 1995. Telefon 094 773 341. (3042349)

Vând mașină recoltat porumb și tocătoare tulei pe 3 rânduri. Informații telefon 462974. (3041929)

Vând combină tractată, de recoltat porumb știulete, pe 2 rânduri. Telefon 094.610.553. (31767)

Vând urgent motostivuitor 1,5 t; motor Wolă Leyland, benzi transportoare, ciur și Sneck balastieră, Ford Escort 1,8 Diesel, Mercedes Cobra 240 Diesel, persoană fizică. Telefon 271671, orele 20-24. (31414)

Vând amortizoare orice tip autovehicol. Telefon 469113. (31155)

Vând Renault 19, an 1990, înscris persoană fizică, 6.800 DM. Telefon 092.226.357. (31102)

Vând 2 tractoare U 650, perfectă stare de funcționare. Telefon 094.522.567. (3042340)

Vând tocătoare tulei pe 3 rânduri. Informații Olari nr. 425. Telefon 094 869 079. (3041926)

Vând BMW 524 TD, roșu, an 1985, stare bună, preț 2.600 DM, negociabil. Informații telefon 456188. (31772)

Vând Dacia 1310 TX, 1992, cu CIV și numere noi, preț 3.000 DM. Telefon 266793. (31774)

Vând Dacia 1310, an de fabricație 1986, preț 2.100 DM, negociabil. Telefon 094 249 611. (31783)

Vând Renault 25, preț 2.800 DM (negociabil). Telefon 234862. (31792)

Vând Dacia 1410, culoare bleu, 5 viteze, an 1988, 2.600 DM. Telefon 274834. (31793)

Vând Dacia 1310, an 1987, stare foarte bună, preț 2.000 DM, negociabil. Telefon 466252 sau 094 797 085. (5227655)

Vând Dacia 1310, 1999, stare bună, preț avantajos. Telefon 094 908 548. (31895)

Vând VW Transporter 1,6D, an 1986, neînmatriculat, 4.000 DM, negociabil. Telefon 262515. (31885)

Vând microbus transport marfă Peugeot Boxer, an fabricație 1996, 2.500 cmc, Diesel. Telefon 092 344 798. (31877)

Vând BMW 518i, albastru închis, an fabricație 1992, 113 PS, pe benzină, Euro 2, arată foarte bine și are multe îmbunătățiri, 136.000 km parcurși. Informații telefon 536808, între orele 9-18 sau localitatea Sânmartin nr. 336. (31804)

Vând Dacia 1300, preț 1.400 DM, negociabil sau accept oferte de schimb. Telefon 253572, 094 544 832. (31798)

Vând Dacia Break 1993; Dacia Berlină 1995; Ford Fiesta 1986, stare perfectă, str. Salontei nr. 37/A. Telefon 222806, 242841. (31918)

Vând W Ventol TDI, 1994, climă; Opel Astra T.D, 1994, ambele înscrise. Telefon 092.344.865. (31935)

VÂNZĂRI ELECTRO

Vindem LĂZI FRIGORIFICE, CONGELATOARE, VITRINE, COMPRESOARE 5.000 W, CAMERE FRIG, DULAPURI FRIG, inox, garanție un an. Telefon 281384, orele 8-18. (29999)

Vând imprimantă A3, centrală telefonică, fax. Telefon 285010. (30159)

Vindem o gamă mare de TELEVIZOARE COLOR stereo (100 modele), prețuri convenabile. Informații telefon 280260, 211213, orele 10-20. (31022)

Vând TV color, 800.000 lei, combină frigorifică, congelator, mașină spălat automată. Telefon 285010. (29962)

Vând MAȘINĂ SPĂLAT AUTOMATĂ, 880.000 lei; TV COLOR 700.000 lei; LADĂ FRIGORIFICĂ 1.300.000 lei, ofer garanție. Telefon 259339, 563027. (3040385)

Vând TV color stereo, TXT, superplanar, meniu, etc. Telefon 211491. (30925)

Vând TV COLOR en - gros, en - detail, multe modele, prețuri minime; negociabil. Telefon 289456; 092.239.242. (31166)

Vând TV color, mașină spălat automatică, cuptor microunde, calorifer electric pe ulei, cu garanție. Telefon 284604. (31707)

Vând TV color sport, diagonala 37. Telefon 211491. (30925)

Vând videorecodere sau schimb cu TV, defect, diagonala 51 cm. Telefon 211491. (30925)

Vând frigidere, congelatoare, combine frigorifice, cu garanție. Telefon 284857; 092.556.562. (30101)

Vând, cu garanție, televizoare color, preț convenabil. Telefon 277260. (31083)

Vând avantajos PC Pentium MMX AMD K6/266 32 MB SDRAM 1,44 MB FDD, 3,2 GB EX HDD, în garanție, negociabil. Telefon 245077; 468920 seara. (3042152)

Vând radiator electric pe ulei, Zass. Telefon 278968, orele 20-22. (31137)

Vând ieftin INSTALAȚII SATELIT și BOXE 50 W. Telefon: Arad 237471; Ineu 511485. (28770)

Vând TV color Phillips și Grundig, stereo, teletext. Telefon 264004. (31796)

Vând casă de marcat fiscală, marca Textar. Telefon 092 344 798. (31877)

Vând TV color, frigider, congelator, uscător rufe, ladă frig, combină frig, mașină spălat automată, robot telefon, garanție 1 an. Telefon 220926. (31911)

Vând CÂNTARE ELECTRONICE și CASE MARCAT FISCALE pentru comerț, servicii, restaurant, benzinărie. Telefon 272727. (31961)

VÂNZĂRI DIVERSE

Vând PARCHET fag aburit; uscat; PERVAZURI. Telefon 235271; 094.555.338. (31962)

Vând PLASĂ GARD zincată, orice dimensiuni, PLASĂ RABITZ și CUIE CONSTRUCȚII, str. Vrabiei nr. 4. Telefon 289997, 094.558.552. (27190)

Vând en gros, HAINE SECOND - HAND, import GERMANIA, peste 20 sortimente. Telefon 289456; 092.239.242. (31166)

Vând BCA 605.000 lei/mc; CIMENT; VAR; FIER BETON. Telefon 094.524.456; 054-211807. Sunați și nu veți regreta! (f. 0974043)

Vând termotekă Ocean Beretta 24 kw sigilat, 1.200 DM și convertor 2,5 kw, 250 DM. Telefon 259854. (30153)

Vând CASE BANI dimensiuni 40, 85, 105 cm. Telefon 092.443.416. (31727)

Vând cameră combinată, tablouri, diverse. Telefon 233834, orele 17-19. (31061)

Vând mașini cusut industriale: 2 triplokuri; 1 butonieră; 1 tivit; 1 capsat; 1 zig-zag; 8 normale. Telefon 092.703.126; 057- 278077. (31053)

Vând cazan țuică complet, 170 litri, nou. Telefon 094.698.849. (31068)

Vând lemne foc tăiate, 160.000 lei/mc. Telefon 214010. (31705)

Vând convenabil 3 rezervoare Peco. Telefon 094 153 574. (31739)

Vând EUROBOLȚARI TERMOIZOLANȚI cu garanție; 300x250x200; 3.600 lei/bucata; 1 mc - 240.000 lei. Telefon 281491; 092.381.750. (30259)

Vând dulapuri combinate cu vitrine noi, stejar, export, deosebite, pentru bucătării, sufragerii. Telefon 259536; 210083. (30232)

Vând seră din sticlă cu încălzire centrală, 144 mp. Telefon 462611. (31742)

Vând pompe recirculare pentru încălziri centrale. Informații telefon 224159. (31760)

Vând motocicletă MZ, 100 sticle bere, mini bicicletă. Str. Ep. Roman Ciorogariu nr. 67. (31748)

Vând betonieră fără motor. Informații telefon 263365. (30226)

Vând LEMNE FOC tăiate, esență tare. Telefon 249248. (29537)

Vând canapele extensibile, colțare și fotolii, noi, pluș. Telefon 264892. (30076)

Vând mobilă, porțelan, tablouri diverse, lichidez gospodărie. Telefon 284811, 223626. (30138)

Vând mașini automate de spălat, combină frigorifică, ladă congelator, biciclete. Telefon 092 311 586. (30953)

Vând 8 oi și un cântar 500 kg, Pecica. Telefon 469222, seara. (3042154)

Vindem ȚIGLE, 3.000 lei/ buc (noi), COAME. Telefon 531324. (31120)

Vând seturi echipamente sportive, toate culorile; crampoane și alte accesorii. Telefon 094 883 006. (31781)

Vând porumb știuleți, calitatea I, 850 lei/ kg, Micălaca. Telefon 259462. (31773)

Vând vacă, 7 ani, Holstein, gestantă, luna a-9-a și mașină basculantă 6,5 to. Telefon 286264, între orele 18-21. (31776, 31777)

Vând colecție timbre filatelice, neștampilate, românești, perioada 1948-1990. Pâncota, Piața Libertății nr. 45. Telefon 466139. (522765)

Vând ouă prepeliță (medicament, incubație), cu instrucțiuni. Telefon 289966, 248064. (31902)

Vând strung normal, str. Câmpurilor nr. 29, Gai. (31894)

Vând convenabil calorifere fontă, mobilă masivă 3 corpuri. Telefon 262515. (31885)

Vând struguri negri pentru vin, localitatea Șofronea. Telefon 251750, 416169. (31890)

Vând mobilier birou, model nou. Telefon 092 344 798. (31877)

Vând mobilă combinată și pian din anul 1825. Telefon 281596, 094 691 092. (31871)

Vând două sobe Calorex, burlane, coturi emailate, calorifer electric. Telefon 256396. (31903)

CUMPĂRĂRI TERENURI IMOBILIARE

Cumpăr garsonieră sau apartament 1 cameră, zonă centrală, preț rezonabil. Telefon 235784; 092.308.400.

Cumpăr apartament 3-4-5 camere, etaj inferior, garaj, exclus Alfa și Micălaca veche. Telefon 274270. (31737)

CUMPĂRĂRI AUTO

Cumpăr Lancia Thema TD, neînmatriculată, nerulată în țară. Informații telefon 094 506 455. (3041804)

CUMPĂRĂRI DIVERSE

Cumpăr acțiuni SIF Banat - Crișana, Astoria, BAT, Feroneria, Metalimpex, Arădeanca. Telefon 094.557.938. (31671)

Cumpărăm: ORZ, GRÂU FURAJER, ORZOAICĂ, PORUMB, recolta 1999, plata la ridicare. Telefon 065-163885, 094 789 036; 094 789 037. (974068)

Cumpărăm TĂURAȘI bălțata românească și Simenthal: greutate 150 - 250 kg; preț 15.000 lei/kg și 250-350 kg, preț 13.000 lei/kg. Relații telefon 092.500.343. (29683)

(Continuare în pagina 15)

(Urmare din pagina 14)

CERERI ȘI OFERTE DE SERVICII

COMPANIE oferă LOCURI DE MUNCĂ. Condiții: studii medii, vârsta 30 ani. Câștiguri avantajoase. Telefon 057-251759. (31884)

Angajăm SUPRAVEGHETOARE pentru CLUB CALCULATOARE. Telefon 270121, 093 207 330. (31771)

SOCIETATE COMERCIALĂ angajează BARMANĂ. Telefon 256835.

„TOLEDO" ARAD angajează CONFECȚIONERE TEXTILE, Secția Sânicolaul Mic. Telefon 288972. (31699)

„TOLEDO" ARAD angajează CONFECȚIONERE TEXTILE. Telefon 275375. (31699)

SC „ROPILIN IMPEX" SRL angajează urgent PREPARATOR MEZELAR; VINDE șube cu blană; piele prelucrată pentru marochinărie și harnașamente grosime 2-3 mm. Informații telefon 092.281.517; 092.281.516; 281266. (31700)

BELSIRIM angajează 2 SUDORI ELECTRIC și AUTOGEN, vechime minimă 5 ani. Telefon 284125, 275576. (31778)

SOCIETATE COMERCIALĂ angajează VÂNZĂTOARE pentru gheretă. Informații telefon 094 206 599. (31895)

SOCIETATE COMERCIALĂ, str. Câmpurilor nr. 29, Gai, angajează MECANIC și TINICHIGIU AUTO. (31893)

Angajăm MUNCITORI NECALIFICAȚI pentru calificare prelucrarea marmorei. „MARMOREX", telefon 272445. (31892)

GRUPUL ȘCOLAR DE INDUSTRIE ALIMENTARĂ ARAD anunță organizarea concursului pentru ocuparea postului de CONTABIL ȘEF în data de 26 octombrie 1999. CONDIȚII: studii superioare economice, domiciliul stabil în Arad. Relații telefon 281547. (31882)

Angajăm VÂNZĂTORI legume-fructe. Telefon 281596, 094 691 092. (31870)

HOTEL PARADIS angajează o FEMEIE NECALIFICATĂ pentru BUCĂTĂRIE. (31923)

HANUL DE LA RĂSCRUCE angajează BARMANI și OSPĂTARI; vârsta maximă 30 ani (fete). Telefon 254665. (31932)

SC „CORLEONE" angajează ZIDARI și LĂCĂTUȘI. Telefon 281074. (31933)

PRESTĂRI SERVICII

CONSTRUCTORI PROFESIONIȘTI executăm: gresieri, betonări, zidării, tencuieli, zugrăveli, fațade, acoperișuri, izolații hidro-termo, instalații sanitare-electrice. Telefon 094 929 799. (31941)

LABORATOR PSIHOLOGIC autorizat efectueaz examinări periodice-angajare, tarife minime. Telefon 092 925 768. (30980)

ȘCOALA ȘOFERI „BELC" completează 18 locuri, categoriile: B, BCE. Telefon 223004, 216570, 094 938 335. (30356)

Executăm lucrări zidărie, tencuieli, faianțări, zugrăveli interioare. Telefon 456183. (31954)

„INSTAL CONSTRUCT" executăm: zidărie, tencuieli, zugrăveli, faianțări. Telefon 567269. (30360)

ȘCOALA ȘOFERI „VÂRTACI", serii: 16 octombrie; 27 noiembrie. Telefon 246527. (30019)

„WES" execută reparații: FRIGIDERE, CONGELATOARE, garanțial. Telefon 284857; 092.556.562, DEPLASARE GRATUITĂ. (30100)

Execut lucrări ÎNCĂLZIRE CENTRALE - SANITARE (cupru). Telefon 094.391.892; 216552. (c.)

NOU! CABINET STOMATOLOGIC, Aradul Nou, str. Ștefan cel Mare nr. 14A. (30907)

Școala șoferi PODOABĂ, VICTORIEI 34, înscrie categoriile B, C, E. Telefon 256050. (31765)

EXECUTĂM RAPID: zugrăveli, vopsitorii, gletuieli, faianțări, fără alcool. Telefon 262827. (31866)

REPARĂM MAȘINI SPĂLAT AUTOMATE, domicilu; rebobinăm motoarele. Telefon 259146, 094 241 398. (31800)

Execut tot felul de LUCRĂRI CONSTRUCȚII: zidării tencuieli, zugrăveli, acoperișuri, izolații, faianțări, gresieri. Telefon 273233.

DIVERSE

ASOCIAȚIA DE LOCATARI bl. A, str. Bușteni nr. 14, solicităm oferte pentru reparat instalația de încălzire. Telefon 057-263540, orele 20-22, Crișan. (31691)

La data de 26 octombrie 1999, ora 12, se va vinde la licitație publică imobilul situat în comuna Peregul Mare nr. 263, proprietatea lui Alexandru Constantin. Prețul de strigare este de 285.000.000 lei și licitația se va ține la Judecătoria Arad, camera 41. (31790)

Asociația agricolă „CÂMPUL LEBEDEI" ARAD-GRĂDIȘTE solicită prestatori de servicii cu utilaje agricole pentru lucrările de toamnă. Informații la sediul asociației Calea Zimandului nr. 2 (după ȘANEVIT). (31959)

TURISM

ATLASSIB

Efectuează zilnic transport de persoane în GERMANIA, AUSTRIA și FRANȚA, la prețuri accesibile cu autocare moderne.

NOU!!! ITALIA cu tranzit AUSTRIA, SUEDIA cu tranzit POLONIA și UNGARIA la BUDAPESTA.

IMPORTANT! Prin „ATLASSIB" puteți călători în toată EUROPA: BELGIA, OLANDA, DANEMARCA, FINLANDA, NORVEGIA, ANGLIA, SPANIA, PORTUGALIA.

Pentru grupuri organizate, închiriem autocare și microbuze moderne.

„ATLASSIB" efectuează servicii de mesagerie, asigurări medicale și cărți verzi.

Agențiile din centru: telefon 251871 și 252727 și AUTOGARĂ, telefon 270562.

VĂ AȘTEPTĂM, zilnic. (c. 17)

AGENȚIA DE TURISM „SEMO TOUR" ARAD

vă oferă:

-excursii lunare în EGIPT, ITALIA, SPANIA, GRECIA, ISRAEL, ANGLIA, MAROC, MAREA EGEE, AUSTRIA, FRANȚA; săptămânale în: DUBAI, CHINA și TUNISIA, THAILANDA, MEXIC, la prețuri fără concurență.

-excursii individuale în CROAȚIA și UNGARIA.

- bilete de odihnă și tratament la: FELIX, HERCULANE, OLĂNEȘTI POIANA BRAȘOV, VORONEȚ, VOINEASA. Informații telefon/ fax 057 - 283311, sau str. Eminescu nr. 13. VĂ AȘTEPTĂM! (c. 1000)

SCHIMBURI

Schimb casă situată în Arad, zona UTA, cu apartament 3 camere, zona UTA, gară. Telefon 057-273580, după ora 17; 092 377 840. (30080)

ÎNCHIRIERI

Primesc o fată în gazdă, str. Mioriței. Telefon 260458.

Ofer spre închiriere garsonieră și apartament (ne)mobilat. Telefon 235784; 092.308.400. (31882)

Doresc să închiriez locuință (ne)mobilată. Telefon 235784, 092 308 400. (31882)

Ofer spre închiriere apartament o cameră; central. Telefon 252860; 094.508.142. (31763)

Închiriem spații comerciale pentru magazine, depozite, birouri, etc. Telefon 281060 și 281047. (29955)

Ofer spre închiriere spațiu pentru producție, depozite, birouri, parcări auto, prețuri negociabile. Telefon 092.264.539. (31066)

Închiriem hală producție, 300 mp, pod rulant, în incinta SMA Sânleani. Telefon 250692. (31779)

Primesc 2 studente în gazdă. Telefon 261076. (31728)

Primesc 1 elevă în gazdă; gătesc; central. Telefon 253738. (31714)

Ofer spre închiriere cca. 30 mp, central, pentru spațiu comercial sau birouri. Telefon 094.296.821. (30314)

Închiriez casă pe Calea Victoriei (prefer firmă). Telefon 251331. (31107)

Închiriez apartament 3 camere, etaj I, garaj, telefon, str. 6 Vânători. Telefon 287105, seara. (31688)

Ofer spre închiriere spațiu 25 mp (demisol) central, str. Barițiu nr. 9, ap. 2. (31146)

Închiriez spații comerciale pe Calea Lipovei nr. 113, vizavi Restaurant Flora. Telefon 270053, după ora 16. (31775)

Familie serioasă dorim să închiriem apartament 3 camere, Micălaca. Telefon 259582. (31780)

Ofer pentru închiriat apartament 2 camere, parter, complet mobilat. Telefon 288651. (31786)

Ofer pentru închiriere apartament 2 camere, mobilat, ultracentral. Telefon 092 206 285. (31873)

Ofer spre închiriere apartament cu 2 și 3 camere. Telefon 282654. (31879)

Ofer spre închiriere apartament 1 camere, bucătărie, baie, termoficat, gaz, satelit, mobilat, pe termen lung, plata anticipat. Telefon 250997. (31891)

Primesc 2 băieți în gazdă, garsonieră, Bd. Revoluției. Telefon 237668. (31897)

SOCIETATE COMERCIALĂ caută să închirieze SPAȚIU COMERCIAL, ultracentral (10-30 mp). Telefon 270729; 094.797.849. (31939)

Dau în chirie apartament 2 camere, Micălaca, 100 DM. Telefon 250287.

Ofer spre închiriere apartament (ne)mobilat, zonă ideală pentru studenți. Telefon 210555; 210255. (31916)

Închiriez pe termen lung (vând) apartament 2 camere, confort I, B-dul revoluției, 150 DM. Telefon 210555, 210255. (31916)

Doresc să închiriez pe termen lung, apartament (ne)mobilat, ofer 100-150 DM. Telefon 210555, 210255. (31916)

PIERDERI

Pierdut carnet șomer nr. 39149, eliberat de DMPS Arad, pe numele Papp Gheorghe. Îl declar nul. (31794)

Pierdut carnet șomaj seria 46287 eliberat de DMPS Arad pe numele Pătrăuță Alexandru Cristian. Îl declar nul. (31797)

Pierdut carnet șomaj eliberat de DMPS Arad, pe numele Cihărean Mariana. Îl declar nul. (31874)

✝ DECESE ✝

Cu nemărginită durere anunțăm încetarea din viață a scum-pei noastre mamă, soție și fiică iubitoare,

POPAN ELENA.

Moartea nemiloasă a luat-o prea devreme dintre noi, la numai 46 de ani, după o grea suferință. Înmormântarea va avea loc azi, 12 octombrie 1999, ora 15, la Cimitirul Grădiște. Slujba va avea loc în Grădiște, str. Lucreției nr. 30B. Familiile îndoliate: POPAN și RADU.

Cu adâncă durere anunțăm încetarea din viață, la vârsta de 75 ani, a celui care a fost un soț și cel mai iubit bunic,

prof. KAROL CSASTVAY,

din Nădlac. Înmormântarea va avea loc azi, 12 octombrie, ora 15. Soția și nepoata, veșnic îndurerate.

Cu nemărginită durere anunțăm decesul, după o grea suferință, a celui care a fost soț și tată

ing. SASU CORNEL

Înmormântarea va avea loc în data de 13.10.1999, ora 13,00, de la domiciliul din Grădiște. str. Lucreția nr. 12.

✝ SERVICII FUNERARE ✝

SC „NOSFERATU" SRL,

str. Ghiba Birta nr. 26, telefon 270437; 094.554.874. Sprijinul de care aveți nevoie în momentele grele

NON - STOP

SERVICII FUNERARE COMPLETE.

SICRIE: diferite esențe și modele occidentale. RESPETE: pânză, mătase (seturi complete), voal. CRUCI: lemn și metal. ACCESORII: prosoape, batiste, panglică neagră, baticuri, mânere, lumânări, catafalc, sfeșnice, steag de doliu. SERVICII: spălat, îmbălsămat, îmbrăcat, transport intern și internațional; ASIGURĂM colaci, colivă, coroane, jerbe, fotografii profesionale, fanfară; ORGANIZĂM pomeni; INTERMEDIEM gratuit obținerea actelor necesare înhumării. Oferta brad: sicriu brad, respete, cruce - 750.000 lei. TRANSPORTUL SICRIULUI LA DOMICILIU, este GRATUIT!!!. Experiența noastră, este garanția dumneavoastră! (c)

POMPE FUNEBRE „SOLEMN"

str. Barițiu (în spatele Vechii Catedrale Ortodoxă): articole și servicii complete pentru înmormântări și parastase, LA CELE MAI MICI PREȚURI din ARAD. Telefon 281090. NON - STOP - 094.837.528. (5224395)

NON-STOP

RO-STYL-COMPANY firmă producătoare de sicrie, str. M. Eminescu nr. 4, (vizavi Cinema MUREȘUL) telefon 211929, 094.537.715; 094.558.712.

TOTUL ÎNTR-UN SINGUR LOC, LA PREȚ DE PRODUCĂTOR, CALITATE și OPERATIVITATE OCCIDENTALĂ:

- îmbălsămat, îmbrăcat, cosmetizat
- sicrie: 400-1.600.000 lei
- sicrie lux
- lenjerie deces: 160.000-600.000 lei
- cruci, mânere - sicriu, etc.

OFERTĂ: sicriu, lenjerie, cruce - 730.000 lei;

Transport în Arad GRATUIT.

Transport GRATUIT la firmele concurente, pentru ca să puteți compara prețurile și calitatea. (c.)

✝ CONDOLEANȚE ✝

În aceste momente suntem alături de dl. col. MARIN BUCUR, comandandul Penitenciarului Arad, în marea durere pricinuită de trecerea în eternitate a tatălui. Sincere condoleanțe familiei îndoliate. Colectivul de Ofițeri ai Penitenciarului Arad.

Îndurerat, mulțumesc din suflet rudelor, prietenilor și colegilor care au însoțit-o pe ultimul ei drum pe buna mea soție,

dr. DOINA GHERGAR,

plecată prea timpuriu dintre noi. Bunul Dumnezeu s-o odihnească în liniște și pace! Dr. Teodor Ghergar. (31952)

Nu am crezut niciodată că speranța bătrânețelor noastre, fiica dragă

ELENA POPAN,

va pleca spre lumea veșnică, așa de timpuriu și ne va lăsa cu durere în suflet pentru toată viața. Dumnezeu să te odihnească, suflet drag și scump. Părinții: Ioan și Elena Radu, veșnic îndoliați. (31958)

O singură soră am avut, a fost ca o floare: frumoasă, veselă, prietenoasă, cu suflet minunat, ea s-a numit

ELENA POPAN.

Plecată prea timpuriu dintre noi, nu-mi rămâne decât să-i presar mormântul cu flori udate de lacrimi fierbinți. Nu te voi uita niciodată! Fratele Costel. (31958)

Cu durere ne despărțim de buna noastră prietenă

ELENA POPAN,

plecată prea timpuriu dintre noi. Nimic nu va putea înlocuit golul rămas în sufletele noastre. Dormi în pace, suflet blând! Luminița și fiul Ralf. (31958)

Cu durere și tristețe, ne luăm azi, rămas bun de la minunata noastră verișoară și nepoată

POPAN ELENA-NUȚI.

Chipul tău de floare, sufletul nobil, vor rămâne vii în sufletul nostru. Dumnezeu s-o odihnească în liniște și pace! Sincere condoleanțe celui care i-a fost un soț extraordinar și celor două flori ale sufletului ei, Carmen și Georgiana. Familia Pavel. (31957)

Ne alăturăm azi, dragilor noștri Georgiana, Carmen și Virgil POPAN, în marea lor durere, acum, la despărțirea de draga lor mamă și soție,

ELENA POPAN.

Vei rămâne pentru noi aceeași ființă plină de viață și de dăruire pentru cei dragi! Dormi în pace! Buni, Vali și Geanina Ilieș. (31787)

În aceste momente grele, provocate de trecerea în neființă a mamei sale,

ELENA POPAN,

sunt alături de CARMEN și de întreaga ei familie. MARIUS. (31876)

O lumânare, o floare și o rugăciune pentru

ELENA POPAN,

mult iubita noastră colegă și prietenă. Dumnezeu s-o odihnească în pace! Suntem alături de domnul director, ing. Popan Virgil și de familia îndoliată! Colectivul SC „CONSIFAR" SA ARAD. (31881)

Colectivul SC SERVAGROMEC SA ARAD este alături de domnul director al SC „CONSIFAR" SA, ing. Popan Virgil, în momentele grele, pricinuite de decesul soției sale, și-i transmite sincere condoleanțe. (31883)

Colectivul de cadre didactice și elevii de la Liceul Teoretic Vasile Goldiș sunt alături de familia prof. Rediș Ioan, în momentele grele determinate de moartea tatălui, socrului și bunicului. Sincere condoleanțe! (31890)

Mulțumim tuturor celor ce prin vorbe, flori și lacrimi au fost alături de noi, până în ultima clipă a despărțirii de cea care a fost

PĂLĂU RODICA (COCA).

Dumnezeu s-o odihnească în pace! Familia îndoliată. (31932)

Un gând pios pentru

ELENA POPAN,

din partea unei prietene dragi, DELIA ONIȚĂ. (31949)

Sincere condoleanțe domnului POPAN VIRGIL în grelele momente pricinuite de decesul soției. Colectivul SC AGAT SRL ARAD. (31945)

Îndurerați am aflat de trecerea în neființă a mamei elevei POPAN GEORGIANA. Suntem solidari în suferință, la dispariția prematură a mamei sale. Diriginta și colegii din clasa a-IX-a E Liceul Moise Nicoară. Să-i fie țărâna ușoară! (31957)

Colectivul de conducere al SC „ARIS" SA Arad este alături de familia domnului director, de la CONSIFAR, Popan Virgil, la marea durere pricinuită de decesul soției

ELENA POPAN

și transmite sincere condoleanțe familiei îndoliate. (31949)

Un ultim omagiu pentru

ELENA POPAN.

Dumnezeu să te odihnească în pace! Suntem alături de familia îndoliată. Condoleanțe!. Familia ing. Benea și ing. Buda. (31942)

Suntem alături de familia POPAN la trecerea în neființă a celei care a fost colega și prietena noastră

ELENA POPAN.

Sincere condoleanțe familiei! Colegii de la AVICOLA centru. (31941)

Un ultim omagiu celei care a fost colega noastră

POPAN ELENA.

Dumnezeu s-o odihnească în pace! Tipografia Gutenberg, Secția Legătorie. (31929)

Suntem alături de draga noastră colegă, Popan Georgiana pentru marea suferință pricinuită de decesul mamei sale

ELENA POPAN.

Sincere condoleanțe, din partea fostei clase a-VIII-a B, de la Liceu' „Moise Nicoară". (31915)

Colegii de muncă de la RAIF Arad sunt alături de familia îndoliată a domnului ing. Popan Virgil, în greaua încercare pricinuită de decesul soției sale

ELENA POPAN.

Sincere condoleanțe familiei! (31913)

Suntem alături, cu profundă mâhnire și compasiune, de domnul Virgil Popan în aceste clipe care marchează despărțirea dureroasă de cea care a fost

ELENA POPAN.

Colectivul G. SERVICE SRL. (31904)

Mulțumim celor care au fost alături de noi, în marea durere pricinuită de pierderea scumpului nostru soț, tată, frate, cumnat, socru, bunic

OSTAFI IOAN,

și în special: Bisericii SPERANȚA, păstorilor și bisericilor Baptiste, colegilor fotografi, vecinilor, Liceului Teologic Baptis, din Arad, „Ne vom revedea la cele țărmuri" Familiile îndoliate: Ostafi, Rediș, Butaru, Morar, Ferícean, David, Ban. (31959)

Cu mare durere în sufletele noastre ne despărțim pentru totdeauna de cel care ne-a fost coleg

TULCAN DORIN.

Dumnezeu să-l odihnească! Conducerea și colegii de la SC "PARC" SA. (31950)

Cu adâncă durere în suflet anunțăm încetarea din viață într-un tragic accident a bunului nostru coleg

TULCAN DORIN,

din NĂDAB, în vârstă de numai 39 ani. Un ultim omagiu, din partea colectivului SC „IZAURA" SRL. (3041383)

Profund îndurerați de moartea fulgerătoare a celui care a fost

TULCAN DORIN,

din NĂDAB, familia Buntean Petru, transmite condoleanțe familiai greu încercate. Dumnezeu să-l odihnească în pace! (3041384)

Proprietarii blocului 365 sunt alături de familie POPAN în greaua încercare pricinuită de moartea mamei și soției

ELENA POPAN,

și transmit familiei îndoliate sincere condoleanțe.

✝ COMEMORĂRI ✝

Pios omagiu și aduceri aminte, azi, 12 octombrie, la împlinirea unui an de la decesul scumpei noastre mame, soacre și bunici,

BOITA ANA.

Parastasul de pomenire și sfințirea crucii duminică, 17 octombrie 1999, la Biserica Gai, ora 12. Dumnezeu să te odihnească în pace! Copiii, familiile: Boita, Romaniuc și Pop. (31788)

Azi, 12 octombrie 1999, se împlinesc 4 ani de când draga noastră fiică, mamă și soție,

AUNGURENI ANA (NUȘI)

ne-a părăsit pentru totdeauna. Vei rămâne veșnic în sufletele noastre! Părinții și fiicele: Loredana și Moni. (31960)

Azi, 12 octombrie 1999, se împlinește 1 an de la dispariția celui care a fost

CAȚAVEI VICTOR,

pensionar IVA. Dumnezeu să-l odihnească în pace! Familia. (31948)

S.C. FLASH 1H ITALIA S.R.L.

NOU! *Curățătorie chimică* NOU!
și
spălătorie

Servicii ireproşabile !

Calea Victoriei nr. 41-43 Tel. 057/270151 — Program: zilnic L - V 7-19, S 10-14

DIRECȚIA REGIONALĂ VAMALĂ ARAD

scoate la concurs 4 (patru) posturi **„controlor vamal"**, pentru Biroul Vamal din Arad. Condițiile și documentele necesare înscrierii la concurs sunt afișate la sediul instituției din Arad, Colonia UTA, nr. 10.

(5224457)

INTERNATIONAL COMPUTER SCHOOL ARAD

Face noi serii de înscrieri la următoarele cursuri:

- *OPERATOR CALCULATOR*
- *INIȚIERE ÎN CONTABILITATE și CONTABILITATE ASISTATĂ DE CALCULATOR*
- *INIȚIERE ÎN LIMBA ENGLEZĂ*
- *FORMARE ANTREPRENORIALĂ*

OFERTĂ SPECIALĂ PENTRU COPII: *INIȚIERE ÎN OPERARE PENTRU COPII 40 ore*

PREȚURI ACCESIBILE - PLATA ÎN RATE!

Diplome avizate de Ministerul Educației Naționale.
Certificate emise de Agenția Județeană de Ocupare și Formare Profesională.
P-ța Sporturilor bl. 25 parter (IIRUC S.A.) sau la telefon 23.03.09, zilnic orele 8,00 - 20,00.

Prețul e mic
Oferta e mare !

NOKIA 5110 **79 USD***

Împreună cu oferta CONNEX
CONECTARE GRATUITĂ PRIMELE 2 LUNI ABONAMENT GRATUIT
** Ofertă valabilă până la 16.10.1999

BOSCH 608	- 68 USD*
MOTOROLA d520	- 72 USD*
MOTOROLA d368	- 76 USD*
ALCATEL VIEW	- 94 USD*
PHILIPS SAVVY	- 99 USD*
SIEMENS C25	-112 USD*
SONY CMD-C1	-142 USD*
SAMSUNG 2100	-200 USD*

* Preț fără TVA

S.C. ARAL S.R.L.
Piața Spitalului 1C Parter
Tel: 057/255801;092/444485;092/275675

dealer autorizat CONNEX

(658882)

ARCOMMAT GRUP S.A.
ARAD 2900
Str. Voevod Moga nr.65-67
email: arcommat_group@inext.ro
Tel./ Fax: 057/ 281 779, 057/ 276 333

În calitate de distribuitor autorizat

Policolor
PENTRU LUMEA TA COLOR

vă oferă la
preț de producător
întreaga gamă de lacuri , vopsele, grunduri, diluanți pt. auto, decorative, construcții civile și industriale.

(973847)

SC ANDROMEDA SERVICE SRL

Andromeda Service

ARAD, Str. GORUNULUI nr. 24

Vă oferă

URMĂTOARELE PRODUSE CU FUNCȚIONARE PE BAZĂ DE GAZ NATURAL SAU GPL (BUTELIE):

- Şemineele Napoleon - reprezentant unic în România al firmei Napoleon (Canada);
- Convectori (încălzitoare) - 2,5-5,8 Kw (30-140 mc volum încălzit);
- Boilere cu acumulare; 80 l; 120 l; 160 l;
- Boilere cu încălzire instantanee a apei;
- Cazane pentru încălzire centrală de 12-136 Kw;
- Cazane pentru încălzire centrală și prepararea A.C.M. 18-40 Kw

Unic importator al cazanelor WESTEN (Italia)

- Module pentru încălzire centrală de 120-1200 Kw;
- Module pentru prepararea A.C.M. de 120-240 L/min.
- Arzătoare simple și automatizate pentru sobe și cazane;
- Radiatoare din aluminiu;

OFERTĂ SPECIALĂ DE SEZON:
RADIATOARE DUNAFERR LUX-N
Din oțel (Ungaria)

- Oțelul are un grad înalt de transmitere a căldurii;
- Radiatoarele DUNAFERR LUX-N au un design și aspect deosebit;
- Sunt economicoase datorită calității superioare a materialelor și a tehnologiei utilizate în producerea lor;
- Durată de întrebuințare foarte mare;
- Radiatoarele DUNAFERR LUX-N sunt disponibile la diferite înălțimi (300; 500; 600; 900 mm), precum și cu lungimi cuprinse între 400-3000 mm;
- Putere radiantă foarte mare
- Garanție 10 ani.
- Prețuri extrem de avantajoase comparativ cu prețurile radiatoarelor din oțel și aluminiu din toată țara!

(973872)

Pentru cantități însemnate se practică REDUCERI!
Căldură adevărată numai prin
ANDROMEDA SERVICE!
Angajăm: SUDORI ELECTRICI ȘI AUTOGEN
Vă stăm la dispoziție la telefoanele: 057/270.899, 057/256.858

SC „BENDEA" SRL

VINDE PRIN MAGAZINELE DIN ARAD
B-dul Revoluției nr. 26-38, telefon 231.853
Liviu Rebreanu nr. 68, telefon 250.905

la cele mai mici prețuri

- GRESIE cal. I - 93.000 lei/mp
- FAIANȚĂ - 68.000 - 80.000 lei/mp
- ADEZIV și CIMENT pentru rostuit
- ȚEAVĂ CUPRU și accesorii
- SPĂLĂTOARE INOX și CABINE DUȘ
- BOILERE ELECTRICE și CAZANE BAIE
- ROBINEȚI și FITINGURI * CĂZI BAIE și ACCESORII
- OBIECTE SANITARE și ACCESORII
- ȚEAVĂ POLIETILENĂ CU ACCESORII
- ȚEAVĂ ZINC și NEAGRĂ
- PROFILE LAMINATE * TABLĂ ZINCATĂ, decapată și striată
- CARBID

PROGRAM ZILNIC 9,00-17,00
SÂMBĂTĂ 9,00-13,00

(974048)

s.c. ROMTEXTIL IMPEX s.r.l.
ECHIPAMENTE SI MASINI DE CUSUT INDUSTRIALE

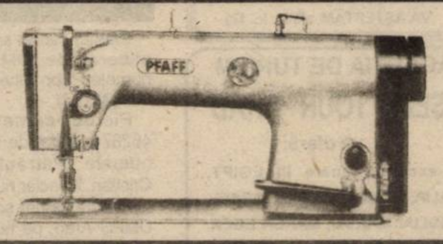

057 / 259 431 — 094 / 159 538

2900 ARAD - ROMÂNIA
Micălaca, Str. Dreptății, nr. 23, Bl. 717, ap. 17

VĂ OFERĂ O GAMĂ VARIATĂ DE ECHIPAMENTE ȘI MAȘINI DE CUSUT INDUSTRIALE.

Pentru comenzi ferme se asigură toată gama de mașini, subansamble, accesorii și piese de schimb.

Vă așteptăm !

S.C. HO&HO TRADE S.R.L.

Program zilnic 10 - 17
Duminica închis

ACHIZIȚIONĂM ȘI VINDEM STICLE, BORCANE ȘI LAZI P.V.C.

Orice tip sau cantitate
Tel. 279739, 094813342

Str. Crinului nr. 2 colț cu Iuliu Maniu (vizavi de restaurantul FLORA)

(974038)

SC „ANCOR CONFEX" SRL

producător de confecții pentru femei, anunță deschiderea magazinului ANCOR din B-dul Revoluției nr. 43 (lângă magazinul BELFE)

Vă oferim un bogat sortiment de

TAIOARE — COMPLEURI — JACHETE — FUSTE — MANTOURI — PALTOANE DE SEZON - la prețuri fără adaos comercial.

(5224454)

VREI SĂ TE GOSPODĂREȘTI? CAUTĂ MAGAZINUL

LANȚUL - SANEX

Arad, Cal. Timișoarei nr. 39, tel. 287776, 287340

ORAR ZILNIC 8-18, ȘÂMBĂTĂ 8-13
UN MAGAZIN UNDE GĂSEȘTI DE TOATE!
Articole uz gospodăresc, articole uz casnic, materiale pt.

OFERTĂ DE SEZON:
- instalații electrice, instalații sanitare, instalații gaz.
- folie solar - 23.500 lei/kg
- sobă gătit 799.000 lei - plasă gard - 16.500 lei/kg
- plasă rabit - 22.500 lei/kg - jgheab PVC 21.000 lei/m
- cuie construcții -11.000 lei/kg

NU UITA GĂSEȘTI.... APROAPE ORICE!

(659467)

BANCA ROMÂNĂ PENTRU DEZVOLTARE
GROUPE SOCIÉTÉ GÉNÉRALE
Sucursala Județeană ARAD
Bd. Revoluției nr. 5-7
Telefon 253280

ADEVĂRUL

WEST BANK
ARAD, B-dul Revoluției nr. 88
TELEFON: 284.888; FAX: 285.202
BANCA COMERCIALĂ WEST BANK S.A. acordă dobânzi avantajoase la depozitele la termen ale persoanelor fizice (suma minimă 500,0 mii lei)
1 lună - 50%
2 luni - 51%
3 luni - 53%

Anul XI, nr. 2821
COTIDIAN INDEPENDENT ARAD
Miercuri, 13 octombrie 1999 • 16 pagini • 1400 lei • e-mail: adevarul@arad.ro
BRAT Publicație auditată în semestrul I 1998. Tiraj mediu zilnic vândut: 35.948

Nu contează doctrina!

„ROMÂNIA ARE NEVOIE DE O GUVERNARE SOCIAL-DEMOCRATĂ”

Este unul dintre sloganurile cu care vine PDSR la început de campanie electorală. Pe de altă parte, dreapta românească, în special liberalii, susțin sus și tare că România nu poate ieși din criză decât printr-o politică liberală și lansează drept argument bine știuta butadă că social-democrații împart ceea ce au reușit să adune liberalii. Și, cum în cei trei ani de guvernare de dreapta - fie vorba între noi - nu s-a adunat nimic, de unde să împartă social-democrații care, după sondajele actuale, au toate șansele să vină la putere?

Atât unii, cât și ceilalți vorbesc ca din cărți. Niște cărți în care au citit despre ce vrea să fie o doctrină liberală sau una social-democrată. Și hop cu doctrina în fața populației. Care populație habar n-are cu ce se mănâncă aceste doctrine. Și, din nefericire, cam tot pe acolo stau și politicienii noștri cu doctrinele. Pentru că, dacă ar cunoaște la modul serios ce înseamnă o doctrină sau alta, ar vedea imediat că nu doctrinele lipsesc României, ci cu totul altceva.

În primul rând, pe meleagurile mioritice nu există o clasă politică aptă pentru a înțelege societatea românească și nevoile ei. Pentru că, dincolo de orice doctrină, cel mai important este un program de guvernare care să pornească de la realitățile românești. Nu spun că nu există modele, nu contest orientările doctrinare, dar nu poți înghesui într-un pat al lui Procust o realitate. PDSR degeaba aduce pe piață social-democrația drept panaceu universal pentru rezolvarea crizei românești. În toate țările dezvoltate, nici un partid - fie el socialist, liberal, social-democrat sau creștin-democrat - nu-și limitează sursele de guvernare dintr-o unică doctrină. Chiar dacă el defilează - și prin denumire adesea - sub un titlu doctrinar. În orice guvernare serioasă și pragmatică se vor regăsi elemente liberale și social-democrate, pentru că societatea contemporană obligă partidele să țină seama de complexul de factori care înseamnă atât producția cât și distribuirea produsului.

I. IERCAN

(Continuare în pagina a 5-a)

„EXISTĂ UN PLAN MAGHIAR DE ÎNGHEȚARE A RELAȚIILOR CU ROMÂNIA, PENTRU A DETERMINA INSTITUȚIILE EURO-ATLANTICE SĂ IA ATITUDINE“

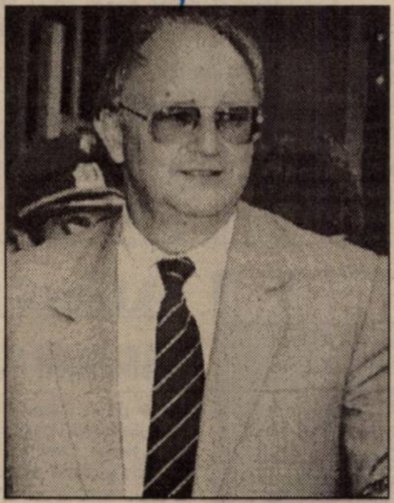

consideră vicepreședintele PDSR, IOAN MIRCEA PAȘCU

Amănunte în pag. 4

Ancheta noastră

ATUNCI CÂND ESTE SĂ SE ALEAGĂ PRAFUL... DIN CAUZA INUNDAȚIILOR!

Pag. 6

SPORT

Ieri, la C. M. de gimnastică din China

FETELE NOASTRE, PENTRU A PATRA OARĂ CONSECUTIV, CAMPIOANE MONDIALE PE ECHIPE!

Pag. 10

MOBIL VENEZIA
■ MOBILIER MODERN LA COMANDĂ
■ AMENAJĂRI SPAȚII COMERCIALE
■ MATERIALE IMPORT
■ CALITATE SUPERIOARĂ
STR. VIȘINULUI NR. 74
TEL: 057/224885
092/777361

„DORIM MANUALE, NU INSTRUMENTE DE MANIPULARE”

Interviu cu senatorul LIVIU MAIOR (PDSR), fost ministru al Învățământului

– D-le senator, ca fost ministru al Învățământului, cum apreciați reforma care se face la ora actuală în acest domeniu?

– Poate o să vă surprindă răspunsul meu. Actualul ministru a preluat reforma pe care am inițiat-o noi, deși el o neagă în discursurile lui. Diferențele constau în modul de aplicare conceput de noi și cel practicat astăzi. După mine, forțarea sistemului și impunerea unor decizii prin care Legea învățământului este sufocată este total contraproductivă. Practic, Legea învățământului nu mai există. Există Ordine Ministeriale și Ordonanțe. În acest moment, sistemul intră într-o fază de haos. Un sistem cu sensibilitățile sale, cum este învățământul, nu poți să-l bruschezi în această manieră, pentru că efectele devin inverse și reforma este respinsă tocmai de către beneficiarii ei.

SIMION TODOCA

(Continuare în pagina a 5-a)

FERONERIA ARAD - 75 de ani de activitate

Pag. 8

Centrul de Limbi Moderne
INTERNATIONAL HOUSE
str. G. Coșbuc 1
Engleză Germană Franceză Spaniolă
Înscrieri și informații între 18 -22 oct, orele 16 -20

Pe strada, în cartierul și în localitatea ta se întâmplă multe lucruri interesante. Vrei să le cunoști, vrei să afli tot ce se petrece în jurul tău. Vrei să știi ce fac, dar mai ales ce nu fac autoritățile locale, cum te reprezintă cei pe care i-ai ales, cum sunt cheltuiți banii tăi. Vrei să fii zilnic bine și corect informat? Ai nevoie de un ziar în care să găsești răspuns la întrebările care te frământă?

ABONEAZĂ-TE LA ADEVĂRUL

■ Pentru luna noiembrie, prețul abonamentului este de numai 20.000 lei ■ Se pot face abonamente și pe următoarele trei, șase luni și un an ■ Abonații pot câștiga lunar 10 premii de fidelitate în valoare de o jumătate de milion de lei fiecare.

◆ La sfârșitul anului, abonaților le vor fi oferite premii speciale în valoare de zeci de milioane de lei.

Citește „ADEVĂRUL” - cotidianul care îți oferă, cu promptitudine, cele mai interesante și utile informații

PREȚURI DECENTE la tâmplărie din ALUMINIU
SERGIU-GEANINA
Vă oferă
● Tâmplărie aluminiu din import și românești
● P.V.C. și geamuri termopan
● Rolete și jaluzele
Telefon: 279699; 092292559
Arad, Str. Voinicilor, Nr. 34.

UȘI ȘI FERESTRE DIN PVC ARMAT GEAM TERMOPAN
Profile TROCAL Germania
SATLINE
Tel-fax: 251461
094 507211
Arad B-dul I. Maniu bl.26 ap.1

UȘI ȘI FERESTRE DIN ALUMINIU ȘI P.V.C. GEAM TERMOPAN
ALGLASS
MOBILIER LA COMANDĂ
FIRME ȘI RECLAME
STR ROȘIORI 26
TEL/FAX/ 057/289053

CALENDAR

• Astăzi, Soarele răsare la ora 7 și 27 de minute și apune la ora 18 și 45 de minute.

• Au trecut 286 de zile din acest an. Au mai rămas 79 de zile până în 2000!

• **Praznicul zilei:** **Biserica ortodoxă**: Sf. Mc. Carp, Papil și Agatador; **Biserica romano-catolică**: Eduard; **Biserica greco-catolică:** Sf. M. Carp, Papil și Agatonica (sec. III)

A venit BARZA!

La Arad: Nico Gabriel Andrei, Costea Cristina Natalia, Marta Andreea Viktoria, Trif Mihaela, Văcăriuc Ciprian, Vârtan Daiana Denisa, Brânză Marius Alexandru, Kadar Ioana, Ciurar Alexandru, Ciurar Ștefania Alina.

HOROSCOP

Miercuri, 13 octombrie

BERBECUL (21.03-20.04). Sunteți plin de energie și reușiți să rezolvați o mulțime de probleme delicate. Totuși, este bine să fiți atent să nu pierdeți controlul asupra proiectelor pe care vreți să le realizați.

TAURUL (21.04-20.05). Vă înțelegeți foarte bine cu colegii. N-ar fi rău să profitați de ocazie și să puneți capăt unor conflicte ivite cu puțin timp în urmă.

GEMENII (21.05-20.06). Dacă vreți să faceți o afacere bună, trebuie să verificați cu atenție toate propunerile pe care le-ați primit și abia după aceea să vă gândiți la banii pe care-i puteți investi în fiecare domeniu.

RACUL (21.06-22.07). Vreți să vă realizați neapărat planul, dar, din păcate, nu primiți ajutor din partea unei persoane pe care v-ați bazat foarte mult.

LEUL (23.07-22.08). Trebuie să împăcați două persoane și acest lucru este mult mai dificil decât ați crezut. O mică „păcăleală" vă poate fi de folos.

FECIOARA (23.08-22.09). V-ar face plăcere să cunoașteți mai bine o persoană. Acum vi se oferă o șansă unică, deoarece respectiva persoană se află într-o situație care vă este favorabilă.

MOCHETA
Arad, Piața Gării
Telefon 235221
Vinde și montează mochetă la prețuri cu o reducere de 10-20%

BALANȚA (23.09-22.10). Nu aveți nici un motiv să vă certați cu o persoană care nu v-a făcut nici un rău și s-a comportat prietenos cu dvs. Reflectați mai mult asupra atitudinii pe care ați abordat-o, eventual schimbați-vă comportarea.

SCORPIONUL (23.10-21.11). Ați trecut printr-o perioadă critică, dar acum v-ați recâștigat forțele. Reușiți să terminați un proiect mai vechi, pe care l-ați început cu mult timp în urmă.

SĂGETĂTORUL (22.11-21.12). Chiar dacă nu sunteți mulțumit de câteva lucruri, mărunte, trebuie să vă gândiți că, deocamdată detaliile nu au nici o importanță.

CAPRICORNUL (22.12-19.01). Treceți printr-un moment de cumpănă și vă gândiți dacă aveți destul curaj pentru a începe un nou proiect.

VĂRSĂTORUL (20.01-19.02). O persoană apropiată este dispusă să vă ajute într-o problemă delicată. Nu refuzați acest ajutor!

PEȘTII (20.02-20.03). O problemă care vă frământă de câteva zile își va găsi în curând rezolvarea.

„ADEVĂRUL" VĂ ASCULTĂ

La telefonul dimineții, 280944, între orele 9,00-12,00

● **Dl. Heveși Ladislau** se declară mulțumit pentru faptul că Aradul, dar mai ales centrul orașului, stă foarte bine la capitolul iluminat public. Nemulțumirea domniei sale vine însă din altă parte. „Eu locuiesc în Vlaicu, pe strada Predeal, și de circa două luni, acele becuri care luminau străzile s-au stins. Acum nu mai funcționează nici unul. Oare noi nu suntem la fel de buni cetățeni contribuabili ca ceilalți din alte zone?"

● **Totor Lupei Marian,** din Gurahonț, a fost angajat la CFR, dar a fost disponibilizat acum un an, odată cu ordonanța. „Ultimele opt salarii nu le-am primit. Eu am început o mică afacere, bazându-mă pe acești bani. Cei de la CFR spun că nu figurez pe lista lor de salarii. Cum e posibil așa ceva? De ce nu se respectă legea?"

Redactor de serviciu, S. AMBRUȘ

La telefonul după-amiezii, 280003, între orele 15,00-18,00

Bugyi Draghina, Micălaca, bl. 154: „Vizavi de Școala generală nr. 12, de la noi din cartier, unde învață copiii, a existat până mai demult un fel de butic. Acum acolo funcționează un salon de jocuri mecanice. Copiii noștri chiulesc de la școală, fură bani de acasă și se duc acolo să se joace. Cred că este o situație anormală."

I. F., Piața Gării: „Locuiesc în Piața Gării. Seara este plin de boschetari și aurolaci. Ți-e frică să intri în scara blocului să nu-ți dea cineva în cap. Cred că ar trebui ca autoritățile locale să facă ceva, să dezintegreze acest focar."

Redactor de serviciu, Ș. T.

VREMEA

Vremea va fi în general frumoasă. Cerul va fi variabil. Vântul va sufla slab. Dimineața, izolat, se va semnala ceață. Temperatura maximă 9 la 15° C; Temperatura minimă 3 la 9° C

Meteorolog, PETRU DĂNUȚ

AU PLECAT DINTRE NOI

Hereț Emilia Andriana (1913), Orhei Gheorghe (1947), Bujor Aurica (1954), Ojoga Floare (1942), Arjoca Dumitru (1948), Hodagiu Elisabeta (1904), Julău Nina (1970), Vasii Partenie (1930), Szebenyi Saveta (1920).

PLĂȚI COMPENSATORII

Vineri, 15 octombrie 1999, sunt planificate plățile compensatorii pentru S.C. „Vagoane Călători" S.A. Plățile se vor efectua la Agenția C.E.C. nr. 2, str. Horia.

Aflați în exercițiul funcțiunii

GARDIENII PUBLICI RISCĂ ÎN PERMANENȚĂ SĂ FIE ÎNJURAȚI

● Botaș Dănuț din localitatea Șofronea circula cu bicicleta pe trotuar. Oprit regulamentar de către gardienii publici, acesta a opus rezistență, proferând injurii la adresa acestora. A fost sancționat contravențional.

● A fost reținut și predat organelor de poliție Francisc Iosif din Oradea, care, pe timp de noapte, a pătruns ilegal în incinta C.E.T.-ului.

● Au fost sancționați contravențional conform H.C.L. nr. 71/1997 pentru trecere pe spațiul verde, numiții: Minram Claudiu, Lucaci Marinela, Branut Ecaterina, Braun Viorica, Orban Ștefan, Dromca Cristian, Dohangie Ioan Cristian, Szekely Andrei și Pârvu Viorica.

● Pentru distrugerea ierbii din parcul de lângă lac au fost sancționați Bonculescu Robert din Târgu-Jiu și Aioanei Vasile din Vulcani, județul Hunedoara.

● Conform aceluiași act normativ, au mai fost sancționați contravențional următorii: Barabaș Iosif, Szabo Carol, Morariu Marius și Rus Gheorghe, toți din Arad, pentru circulația cu bicicleta pe Faleza Mureș și aleile pietonale.

„Conform Legii nr. 61/1991, au fost sancționați contravențional: Ardelean Marius din Sântana, pentru provocare de scandal în loc public, Covaciu Marin Ilie din Arad, pentru provocare de scandal și folosirea de expresii jignitoare și vulgare, Nica Ioan și Coman Florin, pentru refuz de legitimare", ne-a mai informat dl. Ioan Klein, șeful Corpului gardienilor publici al județului Arad.

N. O.

UTILITARE

• PIEȚE, TÂRGURI

Astăzi este zi de piață la Pâncota, Beliu, Buteni, Șiclău, Macea, Vânători, Pecica, Șiria. Tot astăzi se desfășoară târguri săptămânale la Beliu și Buteni.

Mâine, joi este zi de târg săptămânal la Curtici, Nădlac, Sebiș, Cermei, Săvârșin, Secusigiu, Zerind.

• FARMACIA DE SERVICIU

În noaptea de miercuri spre joi este de serviciu, cu program non-stop, farmacia **„Hedera-Helix"**, Calea Aurel Vlaicu, telefon 272074

Farmacia **„Crai Nou Alfa"**, situată la parterul blocului 68, cartierul Alfa, telefon **277644** și **„Noua Farmacie"**, strada Andrei Șaguna nr. 15, telefon **948**, sunt de serviciu cu program non-stop.

• CONSULTAȚII ȘI TRATAMENTE CU PROGRAM NON-STOP

Cabinetul „Apollonia", situat la parterul blocului din spatele Casei Albe (zona Gării), str. Miron Costin nr. 13, sc. A, ap. 1, tel. 251225, efectuează tratamente injectabile (intramuscular și intravenos), aerosoli, E.K.G., ecografie și analize laborator.

• CABINET STOMATOLOGIC

Cabinet stomatologic privat, Bd. Revoluției nr. 62 (vizavi de Biserica Roșie), telefon **256665,** deschis zilnic între orele 8,00-12,00 și 14,00-20,00, iar sâmbătă și duminică între orele 9,00-21,00.

ÎNTRERUPERI DE CURENT

În municipiu și în județ nu sunt prevăzute întreruperi de curent.

ACTUALITATEA CULTURALĂ

CINEMATOGRAFE

Dacia: Marele Lebovski (SUA) 9,30; 11,45; 14; 16,30; 19

Mureșul: Omuleții de sub casă (Anglia) 10; 12; 14; 16; 18

Arta: Feri s-a privatizat (Ungaria) 15; 17; 19

Sala mică: Bean - o comedie dezastru (SUA) 15,30; 17,30

Progresul: Salvați soldatul Ryan (SUA) 18.

INVITAȚIE LA CONCERT ... ÎN PEȘTERĂ

Asociația Turiștilor Montani Arad organizează duminică, 17 octombrie 1999, o excursie în vederea participării la tradiționalul concert care se organizează anual în peștera Românești. Se asigură transportul cu autobuzul.

Plecarea în ziua concertului la ora 7,00 din spatele Teatrului (fostul sediu al BTT) și întoarcerea la Arad, imediat după concert.

Informații și înscrieri zilnic, după-amiaza, la sediul ATMA din B-dul Revoluției nr. 73, (Palatul Cenad) demi-sol, telefon 252272, până vineri 15 octombrie. Cei interesați sunt invitați să-și anunțe din timp participarea, locurile fiind limitate.

Președinte ATMA CRISTIAN ALUNARU

HOBBY ȘI NOSTALGIE

În 18 octombrie a.c., holul Teatrului de Stat Arad va găzdui expoziția de machete a d-lui Ioan Popoviciu, numită simbolic „Hobby și nostalgie".

TÂRNOSIRE

Parohia Ortodoxă Română din Rogoz de Beliu invită la târnosirea noii biserici din localitatea Rogoz și Sfințirea bisericii din filia Stoinești.
Slujba de târnosire va fi oficiată duminică, 17 octombrie a.c., de către P.S. dr. Timotei Seviciu, episcop al Aradului, împreună cu un sobor de preoți.

ÎNTÂLNIRE, LA 40 DE ANI

Liceul din Sebiș împlinește în această toamnă 40 de ani de existență. Aniversarea - la care sunt invitați toți absolvenții acestei prestigioase școli - va avea loc sâmbătă, 16 octombrie a.c., orele 11.00.

Cooperativa de Credit Banca Populara MINERVA
acorda urmatoarele dobanzi pentru depozitele la termen:
1luna - 67%
3luni - 70%
6luni - 72%
9luni - 72%
12luni - 72%
la cererea clientului dobanda se poate capitaliza.
DEPOZITELE SUNT ASIGURATE !
Acordam credite in sistem C.A.R cu dobanda anuala de **22 %**
Informatii la agentia din Arad Piata Spitalului de copii, bl. H - parter (langa Intim) sau la tel/fax 057 / 255229

ADEVĂRUL
COTIDIAN INDEPENDENT ARAD
Editor: S.c. ADEVĂRUL s.r.l. Arad
● COD FISCAL R 1681938 ● COD SICOMEX 19.604 ● CERTIFICAT J 02/1886 din 31 X 1991 ● COD SIRUES 020956601 ● ISSN 1220 - 7489
Redacția și administrația: 2900 Arad, Bd. Revoluției nr. 81. **Telefoane:** SECRETARIAT - **281802**, fax **280655, 280625**; ADMINISTRAȚIE - CONTABILITATE- **281797**; MICA PUBLICITATE - **210775.** MAREA PUBLICITATE - **280904**; CLUBUL PRESEI - **280989.**
Consiliul de administrație: DOREL ZĂVOIANU (președinte) telefon 281802, 280625; ȘTEFAN TABUIA (vicepreședinte) telefon 210776; MIRCEA CONTRAȘ (redactor-șef) telefon 281802, 280854; NICU COJOCARU (director comercial) telefon 280904; DOREL BARBU (contabil-șef) telefon 281797.
Colegiul de redacție: MIRCEA CONTRAȘ (redactor-șef); AUREL DARIE (secretar general de redacție) telefon 281802, 280854; MIRCEA DORGOȘAN (șef secție actualități); telefon 281855; 280003; IOAN IERCAN (șef secție politică), telefon 280943; DORU SAVA (șef secție social-economic), telefon 281738; VASILE FILIP (șef secție cultură-învățământ), telefon 281855; 280003; ALEXANDRU CHEBELEU (șef secție sport), telefon 281701; SORIN GHILEA (șef secție tineret) telefon 281855, 280003; MARCEL CANCIU (șef secție foto), telefon 280943; NICU COJOCARU (șef secție publicitate) telefon/fax: 280904.
Tiparul executat la Imprimeria S.C. MEDIAGRAF S.A. ARAD, str. Feleacului F.N., telefon 250902, fax 250920.

Filiala Arad

a Societății de Medicina Familiei - Medicină generală, invită la vot pe toți medicii de familie din localitățile județului Arad și din municipiul Arad, în data de 15 și 16 octombrie 1999, între orele 8,00-20,00, la sediul Colegiului Medicilor din Arad.

Alegeți-vă reprezentanții specialiști de medicină generală care vă vor susține problemele.

Este în interesul nostru ca alegerile să nu fie amânate din neparticipare.

Dr. VAMOȘIU ANA
(5224462)

ALIANȚA ANTI SUICID

MÂNĂ DE AJUTOR
LINIA VIEȚII
057-214214
între orele 20,00-08,00
Vă ascultă, vă înțelege și vă ajută

CURSUL VALUTAR*

VALORI ÎNREGISTRATE IERI, 12 OCTOMBRIE 1999

Denumirea valutei	BNR	BCR		BRD		Banca Transilvania		Banca Agricolă		BIR		Bursa neagră	
		C	V	C	V	C	V	C	V	C	V	C	V
Dolar	16681	16625	16725	16600	16720	16500	16710	16600	16735	16450	16750	16500	16600
Marca germană	9092	8939	9175	8967	9124	8900	9080	8950	9085	8750	9100	8900	9000

PREȚUL AURULUI

BANCA NAȚIONALĂ. Pentru gramul de aur de 24K: prețul cu ridicata - 170.258 lei, iar prețul de achiziție - 153.232 lei. Prețuri valabile ieri.

PIAȚA NEAGRĂ - Aur 14 K cumpărare: 90.000 lei/g, vânzare: 100.000 lei/g.

Aur 18 K cumpărare: 120.000 lei/g, vânzare: 140.000 lei/g.

ARIPI FRÂNTE
CLAUDIA

Din iunie, familia Cernea din Șicula e în doliu. Au rămas să o plângă pe Claudia ceilalți opt frați și părinții.

Lacrimi și suferință pe chipul unei mame măcinate de durere

Claudia a trecut în lumea drepților în urma unui accident de mașină, care a avut loc pe drumul Cherelușului. Alături de ea au mai murit, pe loc, alte două persoane. Împrejurările accidentului nu sunt cunoscute cu foarte mare exactitate nici de părinții Claudiei.

Claudia era profesoară la Ineu. A terminat Facultatea de Științe Economice la Cluj și avea 24 de ani. O soră de-a ei, Emilia e studentă tot la Cluj, la Politehnică. Mama Claudiei povestește: **„În ziua accidentului, am sunat-o pe Emila. După terminarea convorbirii, telefonista mi-a spus că a fost un accident pe drumul Cherelușului și că sunt trei morți. Nu mi-a spus cine sunt, cu toate că am întrebat."** Femeia n-a ajuns bine acasă, că vestea morții Claudiei a căzut ca un trăznet. O fetiță din sat a venit și a spus direct: Claudia a murit în accident.

„Am pierdut ce-a fost mai scump. Toți sunt la fel, dar locul ei nu-l poate lua nimeni."

Mama Claudiei nu se poate împăca cu soarta, cel puțin deocamdată. Este convinsă că accidentul a fost o încercare prin care Dumnezeu i-a lăsat să treacă. **„Dacă le primim pe cele bune, trebuie să le primim și pe cele rele."**

Ei știu că **„Dumnezeu pe cine iubește mustră și pedepsește."** Și au primit stupida întâmplare ca pe un dat.

Într-o casă cu mulți copii au fost și momente grele. Până la nenorocirea din iunie, mama copiilor a fost alta. **„De când s-a întâmplat cu Claudia, am pierdut din credință. Nimic nu mă poate mângâia deocamdată."**

Pentru familia Cernea, ziua de 14 iunie pare a fi ziua când Dumnezeu îi îmbrățișează cu lacrimi. Anul trecut, tot în 14 iunie Mihaela a avut un accident în curtea casei. A căzut, a dat cu capul de beton. Pe moment și-a pierdut cunoștința. A fost spitalizată. A rămas cu mari dureri de cap.

În duminica de după accident, Claudia intenționa să-și serbeze ziua de naștere, cu colegii. În loc să-i întâmpine fata plină de viață și de bunătate, i-a întâmpinat Claudia din sicriu.

Poate că cei opt copii vor reuși, în timp să mai șteargă din durerea pierderii Claudiei.

TEODORA MATICA
FOTO: ONORIU FELEA

POPASUL TURISTIC TAUȚ A PIERDUT ÎN ACEASTĂ VARĂ 300 DE MILIOANE DE LEI

Popasul Turistic Tauț este situat în estul localității Tauț, la o altitudine de peste 300 m și la numai 60 km distanță de Arad. Poziția sa alături de lacul de acumulare și de pădurea de foioase din vecinătate a conferit o atracție în plus pentru turiștii cu veleități montane dar și pentru cei care preferă litoralul. Cel mai înalt punct este Vârful Highiș - 786 m, iar în vecinătate, la doar 2 km de satul de vacanță, se găsește cariera de dolomită.

Pescarii își pot „arunca" undițele și în pârâul Cigher aflat în apropiere. Numărul de locuri de cazare se ridică la 236 distribuite în 101 de căsuțe tip Nela, Covasna sau Lila.

Lacul de acumulare de la Tauț a fost în anii trecuți „paradisul" pescarilor din județul Arad. Se găseau diferite varietăți de pește: crap, clean, biban, caras etc.

Datorită unui buștean care a blocat sistemul de închidere al barajului acesta s-a golit în totalitate. Dacă în urmă cu un an telefoanele recepției de la Tauț sunau „în draci" făcându-se rezervări cu două săptămâni înainte, anul acesta afluența de turiști a fost foarte mică. **„Am făcut un bazin de înot din piatră de codru încercând să compensăm măcar puțin lipsa lacului de acumulare.** Degeaba, ne spunea șeful de unitate **Vasile David**. Tot el a continuat cu optimism: **„În această toamnă se va umple la loc datorită ploilor. Problema cea mare este cine va face repopularea cu pește...".**

Datorită sezonului foarte slab jovialul șef de unitate ne spunea că popasul turistic a pierdut peste 300 de milioane de lei! O sumă deloc de neglijat. Mai rămâne ca cei în măsură, să se gândească la repopularea lacului cu pește...

SORINA AMBRUȘ
OLIMPU BULZAN

Barajul de la Tauț, pe vremea când mai era apă
Foto: V. MUSCA

VEGETARIENII SUNT ... CEI MAI FIDELI ÎN CĂSĂTORIE!

● Ultima noutate în domeniul cercetărilor: buna dispoziție și chiar prelungirea vieții pot fi obținute prin consumul de ... banane. Nu, nu este reclamă, câțiva cercetători japonezi descoperind - zice-se - în banalele banane substanța care face minuni! O fi făcând, dar parcă prea discret ... ● Încercând să motiveze cât de cât creșterea prăpăstioasă a tarifelor, Romtelecomul ne liniștește și ne lămurește: prețul unui minut la noi este cu 30% mai mic decât cel pe plan mondial. Tot ce se poate, dar ceea ce uită să se spună este că salariile noastre sunt nu cu 30% mai mici, ci de 30 de ori mai mici decât cele mondiale. ● În cinstea împlinirii a 50 de ani de comunism, autoritățile chineze au hotărât, printre alte manifestări, și executarea prin împușcare a 238 de infractori. Asta da, aniversare! ● Apropo de aniversări. Un altfel de aniversare a fost înregistrată în Berlin, unde împlinirea a 50 de ani de la ridicarea celebrului Zid dintre cele două Germanii a fost sărbătorită prin înălțarea de către berlinezi a unui Zid ... din ciocolată care la sfârșit a fost mâncat, la propriu, de către manifestanți. ● Doi americani au avut surpriza să primească o dată cu felicitările funcționarului care a oficiat nunta și o cărticică intitulată sugestiv: „Cum să faci și să crești un copil". Înainte de a trece mai departe să amintim că cei doi aveau, el 87 de ani și ea 85! ● În Rusia salariul mediu a fost luna trecută de 63 de dolari. La noi se bârfește că ar fi dublu, deși ... ● O statistică americană dovedește negru pe alb că vegetarienii sunt mult mai fideli în căsătorie și că ei divorțează de două ori și jumătate mai rar decât ceilalți. De ce oare? ● La ultima licitație de bunuri aparținând lui Nicolae Ceaușescu cel mai bine s-au vândut o pereche de pantofi nr. 41 cu suma de 2,6 milioane de lei și două fețe de pernă - pe care, cică, fostul dictator ar fi dormit de câteva ori - pentru care s-a plătit 3 milioane de lei. Licitația continuă. ● Celebrul J. R., alias Larry Hagman, din nu mai puțin celebrul „Dallas" va veni săptămâna viitoare în România ca turist, țară pe care o prețuiește mult în special de când a aflat - mărturisește el - că fosta lui parteneră din serial, Sue Ellen, este pe jumătate române. Mulțumim, J.R.! ● Unei frumoase manechine române aflată înTunis i s-a făcut de către un șeic o propunere neobișnuită: 5000 de cămile pentru o „relație", propunere care a fost respinsă spre marea mirare a șeicului care povestește că cea mai scumpă femeie l-a costat cel mult 100 (!) de cămile! ● Titlul zilei din ziarul „Libertatea": un guvern cu pantalonii uzi! l-a zis-o! ● Un metru pătrat într-o vilă din centrul Bucureștiului costă de 3 ori mai mult decât un metru pătrat dintr-o vilă din centrul Romei sau Veneției. Cum s-a ajuns la așa ceva? ● Ion Țiriac crede că în anul 2020 (!) sigur vom intra în Uniunea Europeană. Bine ar fi să fie și atunci! ● Un australian care ține în casă 150 de șerpi se laudă că nu a mai fost călcat de hoți de nu mai știe când. Normal. ● Actorul Mircea Albulescu a împlinit 65 de ani. ● În Anglia, Partidul Nebunilor Monstruoși a anunțat că alegerile pentru conducerea partidului vor avea loc luna aceasta, printre candidaturile anunțate numărându-se și ... pisica actualului președinte al P.N.M.!

M. DORGOȘAN

Cercetați în stare de libertate

• În urma măsurilor specifice întreprinse de polițiștii arădeni a fost identificat și este cercetat în stare de libertate **Gherghinescu Giuliano**, 20 ani, din Arad. Gherghinescu este autorul unei infracțiuni de vătămare corporală săvârșită asupra lui Bercea Dorin din Arad.

• Poliția o cercetează, tot în stare de libertate și pe **Vasiliu Alina**, 21 ani, din Arad, sub aspectul săvârșirii infracțiunii de gestiune frauduloasă. În calitate de gestionar la S.C. RODIPET S.A., aceasta și-a însușit, în cursul lunii septembrie, din vânzări, suma de 5.500.000 lei.

La sfârșitul săptămânii vom afla:
PREFECTUL MAI IUBEȘTE PUICUȚELE, AU BA?

În perioada 16-17 octombrie a.c., Asociația crescătorilor de porumbei și păsări de curte Arad, organizează în Piața Catedralei - **Târgul de toamnă - Expo '99.**

Sâmbătă și duminică, între orele 9,00-17,00, iubitorii de păsări pot admira zeci de rase de porumbei și de găini. Prezentăm câteva din aceste rase: **porumbei:** Voiajor german de frumusețe, Tipler englez; Comarom, Argintiu de Arad, Gușați englezi, King etc.; **găini** - Orpington galben, Plymouth rock barat; Wiandot, Brahma hermina deschis, Brahma potârnichii, New Hompshire ș.a.m.d.

„La acest **«Târg de toamnă»** expun atât membrii asociației din Arad cât și invitați din alte județe" - ne-a mai informat dl. dr. **Codrin Moru**, președintele Asociației crescătorilor de porumbei și păsări de curte din Arad.

Invitat să taie pangliga este dl. **Gheorghe Neamțiu** - prefectul Aradului. Reamintim că la ultima expoziție de la Casa Sindicatelor, după ce a tăiat panglica dl. prefect a declarat că „iubesc puicuțele, porumbeii și celelalte păsări expuse". Sâmbătă, vom afla cât de consecvent este domnia - sa...

NICOLAE OPREAN

POLIȚIA, PE ȘOSEA

În puncte fixe și pe trasee polițiștii au testat și verificat 3.298 autovehicule în trafic și ca urmare au reținut 4 certificate de înmatriculare pentru circulație, au aplicat amenzi în valoare de 8.955.000 lei și au ridicat în vederea suspendării 4 permise de conducere din care unul pentru conducere sub influența alcoolului. Este cazul lui Ciorgan Cristian, din Arad, cu autoturismul AR-03-HLY.

La școala din Mănăștur
PREGĂTIREA PENTRU SEZONUL RECE ÎNTÂRZIE

Majoritatea unităților de învățământ din județ și nu numai, se pregătesc pentru sezonul rece. Școala Generală din Mănăștur se pare că face excepție de la regulă.

D-na Lușita Brebu, directoarea școlii, ne-a relatat că până în prezent nu au primit lemne pentru iarnă. „Până la 1 decembrie avem necesarul de lemne. Dar sunt sigură că vom mai primi combustibil și pentru perioada următoare. Niciodată nu a rămas școala fără lemne de foc."

Grup social sau ruine?

O altă problemă existentă la școală din Mănăștur este grupul social. „E adevărat că avem un grup social cu probleme. Autorizația de funcționare nu mai e valabilă de un an. A fost anulată. Nici acoperiș nu mai are. Consiliul local nu are posibilități de a ne ajuta. De aceea am încercat să rezolvăm local această problemă. Se vor lua măsuri în vederea reparării grupului social", ne relata d-na director.

Grupul social al școlii din Mănăștur

„Plouă afară, plouă și în clasă"

Șirul problemelor nu se încheie însă aici. Acoperișul clădirii în care învață 118 copii din localitate, este avariat. Și de această dată, d-na director a fost cea care a încercat să ne prezinte situația. „În următoarele zile, în funcție de condițiile meteorologice, se va începe lucrarea și la acoperiș. Lucrarea este absolut necesară, deoarece atunci când plouă, există porțiuni în care plouă și în clasă. Pentru a avea bani de reparații, am renunțat și la igienizarea clădirii, pe timpul vacanței de vară."

Situația cadrelor didactice

În asemenea condiții lucrează cadrele didactice. Pentru asemenea condiții mizere trei profesori fac zilnic naveta Arad-Mănăștur. „Am fost înfrățiți cu o localitate din Elveția. Aceștia, văzând situația grea în care călătoresc cadrele didactice, ne-au trimis un microbus. Dar s-a defectat. Nici autobus nu mai există. Venim cu trenul, apoi cu bicicleta. Indiferent de vreme", ne povesteau profesorii.

Soluția acestora ar fi să se mute la Mănăștur. În acest caz se acordă și un procent de mediu rural, la venitul lunar. Profesorii ar locui în gazdă, care la sat e destul de ieftină", afirmă d-na director Lușița Brebu.

MADIANA MICAN
Foto: AL. MARIANUȚ

În cadrul Direcției Financiare
UN SERVICIU DE ASISTENȚĂ PENTRU CONTRIBUABILI

În cadrul Direcției Financiare a județului Arad funcționeză de câtva timp Serviciul de metodologie și asistență pentru contribuabili, șefa serviciului fiind d-șoara Adriana Piron.

Pentru o mai bună informare a cititorilor noștri, publicăm câteva informații cu privire la atribuțiunile acestui serviciu. Ca prim aspect menționăm că se asigură asistență pe linia cunoașterii de către contribuabili a responsabilităților ce le revin privind piesele care compun dosarul fiscal, termenele de depunere ale acestora și de plată a impozitelor și taxelor datorate statului, a tuturor obligațiilor ce le revin agenților economici.

De asemenea, se asigură pregătirea contribuabililor, în vederea aplicării impozitelor pe venitul global.

Cei interesați vor fi îndrumați pe linia modului de completare a declarațiilor de impozite și taxe, potrivit O. G. 68/97, cu modificările și completările ulterioare.

„Nouă ne revine și sarcina de a identifica problemele rezultate din aplicarea legislației fiscale ridicate de contribuabil, analizarea acestora, formarea de propuneri de îmbunătățire a legislației și transmiterea propunerilor la direcțiile de legislație fiscală din Ministerul Finanțelor" - ne-a declarat d-șoara Piron, șef serviciu.

Acest serviciu funcționează în clădirea Direcției Financiare, la camera 11. Doritorii pot apela în mod direct la serviciul de asistență, între orele 8-16, dar și telefonic (280633, int. 230) sau prin corespondență.

SORINA AMBRUȘ

„EXISTĂ UN PLAN MAGHIAR DE ÎNGHEȚARE A RELAȚIILOR CU ROMÂNIA..."

Vicepreședintele PDSR, Ioan Mircea Pașcu, a declarat, marți, într-o conferință de presă, că are informații potrivit cărora "există un plan maghiar de înghețare a relațiilor cu România, pentru a determina instituțiile euro-atlantice să ia atitudine".

"Eu am cunoștință de ideea existenței unui astfel de plan și nu știu dacă este real sau nu, dar judecînd din prisma evenimentelor de la Arad, înclin să cred că este real", a spus Pașcu.

El a afirmat că singura protecție a granițelor României este intrarea în NATO și că PDSR va încerca să demonstreze că provocarea unui asemenea plan este "o chestiune cu consecințe mult mai ample".

În opinia lui Pașcu, în prezent există problema federalizării și regionalizării lojiilor masonice, arătînd că această situație este extrem de gravă.

"Eu cred că există în capul unora ideea că România trebuie federalizată, împărțită și că, acum, la sfîrșitul acestui mileniu, este o ocazie bună", a mai spus Pașcu.

Totodată, vicepreședintele PDSR, Ioan Mircea Pașcu a afirmat, că România a devenit o "țară atipică" în regiune, fiind cea mai mare din Sud-Estul Europei, singura care a rămas întreagă după fragmentarea Iugoslaviei și căderea URSS.

Pașcu a precizat că, deși România este de aproape două ori mai mare decît țări ca Bulgaria sau Ungaria, în prezent "dă un randament" aproape egal cu al lor.

Pașcu a declarat că, pentru a intra în NATO, România trebuie să își valorifice "individual dosarul de integrare", nu în comun cu cel al Bulgariei, țară alături de care a fost inclusă România în următorul val de aderare la NATO.

În opinia vicepreședintelui PDSR, România "ar trebui să-și îmbunătățească relevanța strategică" în rîndul statelor membre NATO, și să găsească o cale de a "obține ajutorul Statelor Unite în efortul de integrare al României".

Cu un aer de superioritate

UN INSPECTOR GUVERNAMENTAL I-A LUAT PESTE PICIOR PE ARĂDENI

Printr-o sesizare trimisă direct Corpului de Control al Guvernului, d-na director Rodica Tokai, a cerut un control al respectivei instituții la una din fundațiile arădene care se ocupă cu adopția de copii. În acest moment, la nivelul județului nostru funcționează șapte astfel de instituții, dintre care doar una și chiar cea care era contestată se ocupă și de protecția copilului. Venită în trombă la Arad, d-na Luminița Petrescu, director în cadrul Corpului de Control al Guvernului, și-a prezentat ieri, în fața Consiliului Județean, concluziile anchetei. Cu un aer de superioritate, domnia-sa a luat peste picior tot ce s-a făcut în domeniul protecției copilului la nivelul județului nostru. Nimic de obiectat dacă poziția era justificată. Din păcate pentru domniasa, Aradul se află în acest moment în topul programelor de ocrotire a copilului. Din 700 de cazuri ce necesită sprijin, 400 sunt în așezăminte coordonate de fundații, așa numitele case, și numai 300 de copii au rămas în spinarea statului. Situația prezentă i-a făcut pe consilierii arădeni să intre în polemică cu reprezentanța corpului de control. Nefiind obișnuită să dialogheze cu provincia, d-na director s-a supărat, și-a luat jucăriile și a plecat. Situația a agitat și mai tare spiritele, câțiva consilieri închizându-i ușa în nas.

Până la urmă, doamna director a fost convinsă să accepte dialogul și să asculte ce aveau de spus și cei acuzați de domnia-sa. Lucrurile au rămas însă în coadă de pește în ce privește fundația contestată, singura decizie luată de Consiliul Județean a fost aceea de schimbare a Comisiei Județene pentru Ocrotirea Copilului. Ar mai fi de menționat că fundația contestată, în jurul căreia s-a desfășurat conflictul, se numește Asociația Misionară Betleem, are sediul la Lipova și are sub îngrijire 17 copii.

M. Ț.

Încercând să-și repare acoperișul de la bloc

UN CETĂȚEAN A INCENDIAT O... MAȘINĂ!

Butelia transformată în bombă...

■ **Pavel Naghy voia să topească bitumul cu un pârjolitor de porci**

■ **Explodând, butelia a zburat 50 de metri și s-a înfipt într-un garaj, incendiind un Trabant**

■ **Autorul a suferit arsuri de gradul I și II**

Ieri, în jurului orei prânzului, Detașamentul de Pompieri Arad a fost nevoit să intervină pentru stingerea unui incendiu în cartierul Grădiște, pe strada Crasna, la blocul G2. Au ars 100 de metri pătrați din acoperișul blocului, un garaj și autoturismul marca Trabant, înmatriculat cu numărul 2-AR-5210.

Având apartamentul la etajul patru al blocului G2, Pavel Naghy a hotărât să repare singur acoperișul. Astfel, cu ajutorul unui pârjolitor de porci, racordat la o butelie de aragaz, el a început să topească bitumul aflat într-un cazan, pentru a-l turna mai apoi peste stratul vechi și deja crăpat. Odată operațiunea începută, Pavel Naghy s-a coborât de pe acoperiș în apartamentul său, lăsând flacăra nesupravegheată. Supraîncălzindu-se de la temperatura ridicată a flăcării, butelia a explodat, incendiind astfel acoperișul pe o suprafață de 100 m^2. Sărind în aer, butelia a descris o traiectorie impresionantă și s-a oprit într-un garaj aflat la aproximativ 50 de metri de bloc. Penetrând acoperișul garajului, butelia a incendiat un Trabant în proporție de 80%. „Mașina valora 1.000 DM. Sper să-mi recuperez prejudiciul, deși nu prea cred că o să am șanse", ne-a declarat Călin Alexandru, fiul proprietarului prejudiciat.

Încercând să stingă incendiul de pe acoperiș, autorul s-a ales cu arsuri de gradul I și II pe mâini și cu o serioasă intoxicație cu fum.

ȘTEFAN TUDOSE
Foto: ȘTEFAN MATYAȘ

... și Trabantul în postură de victimă

ȚĂRĂNIȘTII SE GRĂBESC SĂ-ȘI DESEMNEZE VIITORUL CANDIDAT LA PRIMĂRIA ARADULUI

Vineri, 15 octombrie a. c., Comitetul Municipal al PNȚCD va lua în discuție un document propus de către d-l Gh. Lászlo - președintele organizației municipale - care reglementează modul de desemnare și criteriile care stau la baza alegerii candidatului PNȚCD Arad pentru Primăria Aradului și a candidaților pentru Consiliul Local Municipal.

După adoptarea acestui document, organizația municipală se va hotărî în cursul acestui an - prin vot secret - asupra candidatului partidului la funcția de primar la Municipiului Arad.

Nu știu care sunt rațiunile grabei cu care țărăniștii se străduiesc să-și caute candidatul la Primăria Aradului. În loc de orice alte comentarii amintim proverbul românesc: graba strică treaba.

I. IERCAN

MIERCURI, 13 OCTOMBRIE 1999

TVR 1

7,00 Matinal național
9,00 TV Iași
10,00 A Facerea - rel.
11,00 TVR Cluj-Napoca
12,00 Gimnastică artistică: rezumatul zilei de ieri, rel.
13,00 TVR Timișoara
14,00 Jurnal
14,15 Ciberfan - România pe Internet
14,30 Evrika!
15,00 Da capo al fine! Dicționar de muzică. Litera A
16,00 Ecoturism
16,30 Medicina pentru toți
17,00 Hora satului...
17,30 Impas în doi - cu Iuliana Marciuc-Posea
18,00 Corect!
18,05 Jumătatea ta!
19,00 Avanpremieră. Știri
19,05 Sunset Beach - s.
19,55 Amintiri din secolul XX
20,00 Jurnal * Meteo * Sport
21,00 Deșertul de foc - f. av. Italia, 1997, cu Anthony Delon, Claudia Cardinale - I
22,40 În flagrant
23,25 Jurnalul de noapte
23,35 Café Corso - Cu Gheorghe Astaloș. Radiodifuziunea Română la 70 de ani. Amintiri ale unor voci de aru: Irina Petrescu și Octavian Vintilă
0,35 Lumea dansului. Joacquin Cortes, legenda dansului flamenco

TVR 2

7,00 TVM * Telematinal
8,00 Desene animate
8,50 Bzzzz. Magazin pentru copii
10,15 Limbi străine: Franceză
10,40 O familie ciudată - rel.
11,10 Desene animate
12,00 Ultimul tren
13,00 Un cântec, o glumă...
13,10 Mistere și minuni
14,00 Emisiune în limba maghiară
15,00 Desene animate
15,50 Un cântec, o glumă...
16,00 Obsesia - s.
16,45 Santa Barbara - s.
17,30 Tradiții
18,00 Wagner - ep. 9
19,05 Tinere talente (XI)
19,35 Dreptul la adevăr. Viața culturală în Basarabia
20,05 Un loc unde să fii iubit - f. SUA, 1993, cu Richard Crenna
21,35 Elementele - doc.
22,25 A fost 13... cu noroc!. Teledivertisment cu Dida Drăgan, Angela Stoica, Marina Florea
23,25 Videoteca de aur. A fost odată Tudor Vornicu...
0,00 Pop contur. Remember Doina Badea
0,30 TV Mesager

PRO TV

7,00 Bună dimineața, Pro TV e al tău!
10,00 Tânăr și neliniștit - rel.
11,00 Doctor în Alaska - ep. 106
11,45 Melrose Place - s., rel.
12,30 Royal Canadian Air Force - ep. 8
12,55 Știrile Pro TV
13,05 Babylon 5 - ep. 38
13,50 Ani de liceu - ep. 23
14,15 Miracolul tinereții - ep. 28
14,45 Familia Bundy - ep. 190
15,15 Aripile pasiunii - ep. 110
16,00 Tânăr și neliniștit - ep. 853
17,00 Știrile Pro TV
17,30 Rosalinda - ep. 29, 30
* Extragerea cărții poștale „Te uiți și câștigi"
19,30 Știrile Pro TV
20,30 Pro TV special: Profețiile mileniului
22,25 Știrile Pro TV
22,30 Chestiunea zilei - cu Florin Călinescu
23,30 Știrile Pro TV
0,00 Criminaliștii - ep. 23
1,30 Chestiunea zilei cu Florin Călinescu - rel.
2,00 Știrile Pro TV
2,30 Cine-i șeful? - ep. 138

TV ACASĂ

6,00 Maria - s.
6,50 Acasă la bunica - rețete de bucătărie - rel.
7,00 Renzo și Adriana - rel.
7,50 Preciosa - rel.
8,40 Căsuța poveștilor - rel.
9,15 Înger sălbatic - rel.
10,10 Lanțurile iubirii - rel.
11,00 Dragoste și putere - rel.
11,45 Sânge din sângele meu - rel.
12,30 Reuniunea - f., rel.
14,15 Nimic personal - s.
15,00 Viața noastră - s.
16,00 Preciosa - s.
17,00 Desene animate
17,25 Vremea de acasă
17,30 Dragoste și putere - s.
18,20 Acasă la bunica - rețete culinare
18,30 Renzo și Adriana - s.
19,25 Vremea de acasă
19,30 Lanțurile iubirii - s.
20,20 Somn ușor! - d. a.
20,30 Înger sălbatic - s.
21,30 Sânge din sângele meu - s.
22,25 Vremea de acasă
22,30 Veșnic tânăr - f. Anglia, 1983

ANTENA 1

7,00 Observator
8,00 Dimineața devreme
10,00 Știri
10,10 Colivia de aur - s.
11,00 Inspirația Carolinei - s.
12,00 Baywatch Nights - s.
13,00 Știrile amiezii
13,15 Viitorul începe azi - s.
14,00 Esmeralda - s.
15,00 Luz Maria - ep. 110, 111
17,00 Știri
17,25 Elena, viața mea - ep. 96, 97
19,00 Observator
20,00 Trecut periculos - f. SUA, 1998
22,00 Observator
22,30 Marius Tucă show
0,00 O chestiune de onoare - f. SUA, 1988
2,00 Observator
2,30 Inspirația Carolinei - s., rel.
3,00 Elena, viața mea! - s.

PRIMA TV

7,00 Karaoke show - rel.
8,00 Dimineața cu Prima
12,00 Nadine Show - Despre problemele de cuplu cu Nadine - rel.
13,00 Politica de mâine
15,00 Viața în direct, cu Răzvan Tucaliuc
16,00 Focus
16,15 Celebri și bogați - s.
17,15 Nadine Show
18,00 Focus
19,00 Românie, Românie...
19,15 Karaoke show
20,00 Comisarul Rex - s.
21,00 CI5 Profesioniștii - s.
22,00 Românie, Românie...
22,15 Focus
22,45 Revista presei. Principalele evenimente ale zilei în presă
23,00 Politica de mâine. Moderatorul Dan Dumitru și invitații săi discută despre viața politică românească
1,00 Film artistic
2,30 Focus

TELE 7 ABC

7,00 Știri
7,10 Bună dimineața, România!
9,00 Lou Grant - rel.
10,00 Știri
10,30 Dintre sute de ziare - rel.
11,15 Cutia Pandorei - rel
12,00 Dincolo de stadion - rel.
13,30 Documentar - rel.
14,00 Medici la datorie - ep. 82
15,00 Știri
15,15 Post Meridian
16,30 O singură viață - ep. 226
17,30 Documentar
18,00 Știri
18,10 Lou Grant - ep. 76
19,00 Secția de poliție - ep. 73
20,00 Actualitatea Tele 7
20,30 Documentar
21,00 Dintre sute de ziare
22,00 Reporter Tele 7
22,30 Aventuri în aer liber - s., rel.
23,00 Derrick - s.
0,00 Știri
0,30 Ora H

TV ARAD

7,00 Observator
8,00 Știri TVA
8,30 Poliția 955 - rel.
9,50 Anunțuri
10,00 Știri
10,10 Colivia de aur - ep. 18
11,00 Inspirația Carolinei - sitcom SUA, ep. 20, 21
12,00 Baywatch Nights - sezonul 1, ep. 4
13,00 Știrile amiezii
13,15 Viitorul începe azi - ep. 17
14,00 Esmeralda - ep. 129
15,00 Luz Maria - ep. 111, 112
17,00 Știri
17,25 Divertisment
18,00 Emisiunea în limba germană
18,20 Anunțuri
18,30 Știri TVA
19,00 Observator
20,00 Club T
21,20 Anunțuri
21,30 Știri - rel.
22,00 Observator
În continuare programul este identic cu cel al Antenei 1.

TV INTERSAT

8,55 Deschiderea programului
9,00 Intersat Music
9,30 Promisiuni - film
11,00 Știrile Intersat
11,30 Dulce ispita
12,15 Obiectiv economic
12,30 Alianța finală - film
14,00 Aradul prin gaura cheii
15,30 Emisiune în lb. sârbă
16,00 Cameleonul - film
17,30 Desene animate
18,00 Deșertul vorbește
18,30 Comorile lumii
18,45 Știrile Intersat
19,20 Dulce ispita
20,05 Mistere, farmece și miracole
20,30 Forțele speciale de elită
21,30 Provocarea naturii
22,00 Sabia Graalului - film
23,30 Știrile Intersat
0,00 Erotica
0,45 Închiderea programului

HBO

10,00 Shame - acț. SUA, 1994
11,45 Abuz de încredere - thriller SUA, 1995
13,30 Zonă de impact - acț. SUA, 1993, cu Bruce Willis
15,15 Copacul - dramă SUA,1999
17,00 O iubire mai puțin obișnuită - dramă SUA, 1984
18,45 Diabolique - thriller, SUA, 1996 cu Sharon Stone, Isabelle Adjani
20,30 Oxigen - thriller SUA, 1999
22,00 Lexx - s.
22,45 Radiorockada - comed. SUA, 1994
0,15 Banii - dramă SUA, 1995, cu Allen Hughes

ATOMIC TV

7,00 Selector
10,25 Reactor - rel.
10,30 Cinematomic - rel.
11,00 Atomix cu Dinu - rel.
14,00 Interactiv
15,55 Reactor - știrile zilei
16,00 Rockada - rel.
17,00 Selector - muzică non-stop pe toate gusturile
19,00 Atomix cu Tudor
21,55 Reactor - știrile zilei
22,00 Atomic Café
22,30 Cybernet - ep. 34, rel.
23,00 Metropolis cu Dinu
0,00 Insomnia

RADIO ARAD & RADIO CONTACT (65,95 MHZ)

5,00 - 8,00 BUNĂ DIMINEAȚA! - program Radio Contact ; **8,00 - 11,00 BUNĂ DIMINEAȚA, ARAD!** - cu Zorina Barna și Marcel Haica - Știri (8,30; 9,30; 10,30). Informații locale. Dedicații muzicale (9,30 - 10,30); În poiana dorului, muzică populară (10,30 - 11,00); **11,00 - 19,00 CONTACT FM** - program Radio Contact; **19,00 - 22,00 BUNĂ SEARA, ARAD!** - Emisiune pentru vârsta a treia, cu Bujor Buda și Darius Dărlea (19,00 - 20,00); Muzică pe... cartelă, cu Cătălin Rațiu, Codruța Belean și Cristi Câmpean (20,00 - 21,00); Viața spirituală (21,00 - 22,00)
22,00 - 1,00 RADIO CONTACT - Fair play; La ceas de blues

RADIO PRO FM (92,1 MHz)

0,00 - 5,00 MUZICĂ; 5,00 - 6,00 Buletin de știri la fiecare sfert de oră; **6,00 - 7,00 RONDUL DE DIMINEAȚĂ** - INFO PRO cu Dan Apostol și Laura Călăceanu; **7,00 - 10,00 PRO FM PÂNĂ LA 10** cu Flavius Eșnican; **10,00 - 13,00 MIHAI CU NOI** cu Mihai Dobrovolschi; **13,00 - 14,00 „13-14 CU ANDREI"** cu Andrei Gheorghe; **14,00 - 17,00 ORAȘUL SUB LUPĂ** cu Cătălin Lăpușcă; **17,00 - 19,00 STAR STATION MIX** cu Mihai Gurei; **19,00 - 21,00 ASCULTĂ-ȚI MUZICA** cu Călin Gheorghe; **21,00 - 22,00 PRO FM EXPLORER** cu Niki Stanciu; **22,00 - 24,00 RONDUL DE NOAPTE** cu Răzvan Exarhu

RADIO TIMIȘOARA

6,00 Ceasurile dimineții; 8,00 Muzică populară cu dedicații; 9,00 Vârsta a treia; 9,30 Amintiri, amintiri...; 10,00 Radio-circuit; 11,00 Radio cocktail; 13,00 Emisiune în lb. germană; 14,00 Emisiune în lb. maghiară; 15,00 Emisiune în lb. sârbă; 16,00 Actualitatea în 60 de minute; 17,00 Gramofon; 18,00 Bilet de voie; 19,00 Radiojurnal; 19,15 Autohton pop rock; 20,15 Cânt din suflet; 20,50 Călătorie în lumea poveștilor; 21,00 Curierul de seară
Știri: 6,00; 7,55; 9,00; 11,00; 12,55; 17,00; 18,00; 20,00; 21,00; 21,55.
Radio Jurnal: 7,00; 16,00; 19,00.

RADIO SEBIȘ

6,00 Detașamentul de trezire
8,00 Cântă-mi lăutare - muzică populară
9,00 Alo, tu alegi!
10,00 Cafeaua de zece
12,00 La porțile dorului - muzică populară
13,00 Clubul Femina
15,00 Astăzi te sărbătorim - muzică populară și dedicații
16,00 După patru
18,00 Telefonul cu butoane
19,00 La mulți ani! - dedicații muzicale
20,00 Nostalgic Top
22,00 Top Disco Ring
0,00 92,1 Insomnii
2,00 Nocturnă muzicală

„DORIM MANUALE, NU INSTRUMENTE DE MANIPULARE”

(Urmare din pagina 1)

– Dacă veți fi din nou ministru ce veți face în acest sens?

– Cred că pentru noi se va impune o reformă de corectare, cum în general reforma pe care o promovăm noi va trebui să corecteze erorile săvârșite de către guvernanți. Dacă o luăm cu totul de la capăt, cred că ne va recuza populația acestei țări, care s-a săturat de temele începute și neduse până la capăt.

– Dintre Ordonanțele vizând învățământul, care credeți că a fost cea mai păguboasă?

– Ordonanța 36, a cărei dezbatere în Parlament a durat mai bine de șase luni și care a pus tot sistemul într-o stare de incertitudine. Există pe de o parte legea, exista această ordonanță care o modifică și totul plutea în ceață.

– În ce sens Ordonanța contrazicea legea?

– În multe puncte și în multe sensuri. Faimoasa ordonanță trata diferit față de lege învățământul în limba minorităților și problema descentralizării. Nu este permis ca statul să se retragă din coordonarea și sprijinirea unui sistem atât de important. A fost lăsat în seama administrațiilor locale aflate într-un impas financiar. Sursele de venituri diferind de la un județ la celălalt se creează indiscutaibl inegalitatea, o inegalitate care se perpetuează în școli și care poate avea efecte extrem de neplăcute în ceea ce privește coeziunea societății românești.

– Am văzut deja unele efecte, legate de faimosul manual de istorie. Credeți că este vorba despre incompetență sau sunt la mijloc interese necurate?

– Cred că și una și cealaltă. Oricum, responsabilitatea aparține ministerului, care a elaborat programa de învățământ. Finalitatea ei este manualul.

– Totuși, conform programei, nu se putea alcătui altfel acel manual?

– Programa încorsetează, nu dă prea multă libertate autorului de manual. Tocmai aici alternanța manualelor este pusă sub semnul întrebării.

– Așadar, nu prea credeți în existența unor scenarii puse la cale din afară?

– Nu cred că este vorba despre așa ceva. Cred că este vorba despre inconștiență, grabă și neevaluare a impactului pe care asemenea manuale pot să-l aibă asupra unor generații, asupra școlii în ansamblul ei.

– Dumneavoastră, ca profesor, ați pune într-un manual de istorie fapte și oameni de astăzi, care, indiscutabil, suferă influențe și presiuni de ordin politic?

– În foarte multe țări europene - pentru că tot timpul se fac referiri la europenism - nu se procedează în acest fel. În Anglia este o regulă: într-un manual de istorie nu se tratează evenimente mai „proaspete" de 20 de ani. Englezii au o mare dreptate. Uitați-vă la modul în care este tratată la noi perioada post-decembristă. Se permite pătrunderea asertiunii politice în domeniul unei științe, a unor interpretări și a manipulării elevilor. Gândiți-vă că elevii de clasele a XII-a vor vota, iar felul în care este alcătuit manualul va da ocazia unor profesori să legalizeze discursul politic care nu-și avea locul într-un manual de istorie.

– Dacă veți ajunge la guvernare, veți dispune retragerea manualelor respective?

– Evident.

– Cum vor reacționa editurile, care au editat manualele pe baza unor aprobări, a unor contracte?

– Aceleași edituri pot să editeze alte manuale, care să fie într-adevăr manuale și nu instrumente de manipulare.

„ROMÂNIA ARE NEVOIE DE O GUVERNARE SOCIAL-DEMOCRATĂ”

(Urmare din pagina 1)

Imediat ce intervine o sincopă în relația celor două componente, societatea începe să scârțâie.

În același timp, un liberalism accentuat, care nu ține seamă de componenta socială, este greu de suportat mai ales în țările mai slab dezvoltate economic, așa cum este România. Drept dovadă este actuala stare de lucruri. Guvernarea a neglijat componenta socială pentru că, de fapt, nu a ajuns să producă ceea ce trebuia să împartă societății. Pentru că a pornit mult prea târziu reforma, guvernarea actuală a reușit doar să distrugă în bună parte cangrena economică a țării, dar nu a pus nimic în loc. Și ex nihilo, nihil. Din nimic, tot nimic iese. Într-un an cât mai are la dispoziție guvernul Radu Vasile e greu de crezut că se va ajunge la acel produs social care să fie distribuit multumitor în societate. Guvernanții s-au sacrificat fără să aducă în plan economic acea Reformă atât de necesară societății românești. Pentru că reforma propusă de guvernele - să le zicem - de dreapta e mult prea firavă pentru a avea și rezultate imediate.

Demersul PDSR de la Conferința Națională riscă să readucă România la politica păguboasă a regimului Iliescu, când s-a încercat să se împace și capra și varza, când era clar pentru toată lumea că una sau alta trebuia sacrificate. Cu alte cuvinte, la modul propriu - nu se va mai vorbi de Reformă, ci de reconstrucție. Meșter mare românul în a inventa cuvinte. Din nefericire, cum am fost obișnuiți după revoluție, cuvintele sunt golite de conținut prin lipsa de substanță practică.

Nu numele doctrinei, nici doctrina însăși nu are vreo valoare, dacă principiile ei nu sunt aplicate în practică.

Dincolo de toate însă, politicienii români nu înțeleg că nu doctrinele vor scoate țara din criză, ci seriozitatea cu care se va concepe un program de guvernare, dar mai ales, aplicarea în practică a acestuia. Pentru că aceasta a fost marea problemă a tuturor guvernărilor: respectarea programului de guvernare. Nici un guvern nu și-a respectat programul.

Ion Iliescu și PDSR trebuie să înțeleagă că sloganul cu social-democrația care salvează România îi poate induce în eroare pe fanaticii PDSR și pe dezamăgiții tranziției, dar situația e mult prea gravă pentru ca pedeseriștii să se și să ne îmbete cu apă rece. Pentru că din cele câteva idei care s-au desprins la Conferința Națională a PDSR, reforma va fi pusă în chip social-democrat pe butuci, după ce a fost lălăită la modul așa-zis liberal.

Din păcate, la Conferința Națională, PDSR în frunte cu Ion Iliescu a fost mult mai atent la vocea străzii decât la vocea rațiunii economie. Electoral merge treaba, dar nu de discursuri electorale are nevoie țara.

Un lucru e cert: politicienii români - de toate nuanțele și culorile - au deprins subtilitățile discursului electoral, dar sunt corigenți la capitolul performanțe economice. Pe politicienii noștri îi interesează ce zice strada, nu ce vrea economia românească.

Dincolo de doctrine și programe, se pune problema oamenilor. Ion Iliescu defilează cu aceleași personaje care au condus țara până în 1996. Și-or fi schimbat ei părul dar ce facem cu năravul?

LIDERI ARĂDENI, DESPRE CONFERINȚA NAȚIONALĂ A PDSR

Conferința Națională a PDSR a stârnit destule valuri în mass-media românească. De la entuziasm până la critica dură n-a fost decât un pas. Atitudinile au fost generate de interesul partidelor sau al liderilor. Ca de obicei, adevărul este la mijloc. Conferința Națională a PDSR a fost doar o punere la punct a structurii PDSR și a trasat liniile directoare ale viitorului program de guvernare. Evenimentul s-a înscris în limitele normalității și nu am remarcat nimic deosebit nici în afirmații și nici în atitudinile pedeseriștilor. Dar să vedem ce spun și liderii arădeni despre această conferință.

„BULGARIZAREA ROMÂNIEI ÎN MAXIMUM ȘASE LUNI“

MIHAI CALIMENTE, președintele PNȚCD Arad

„Conferința Națională a PDSR, cu toate trâmbițele și surlele, este un mare fiasco pentru cei care în proporție de 87% speră să se schimbe ceva în țara asta. Spun asta pentru că partidul are același președinte, același staff de conducere și nu m-aș mira să-l văd și pe Bivolaru printre candidații PDSR. În ceea ce privește programul economic, eu sunt lămurit: este etatist, populist și nu reprezintă nici un pas înainte față de programul din '92 - '96. Rezultatele de la finele lui '96 le-am văzut. Atunci care este deosebirea dintre ceea ce ne oferă PDSR acum față de ce ne-a oferit în '92? Venirea la putere a PDSR înseamnă bulgarizarea României în maximum 6 luni."

„DESCHIDERE FAȚĂ DE REALITĂȚILE ROMÂNEȘTI“

EMIL PUTIN, primvicepreședintele PSDR

„PDSR este unul dintre partidele a cărui amprentă se resimte în viața politică românească și este firesc să aibă loc în interiorul partidului un proces de reorganizare și adaptare doctrinară. În programul pe care l-au prezentat s-a constatat la o primă lectură o deschidere mai mare față de realitățile românești și chiar față de pozițiile altor partide cu doctrină diferită. Ceea ce nu poate să însemne decât o adaptare pragmatică a viitoarelor lor intenții electorale. Eu sunt foarte curios dacă până la alegeri vor fi fideli acestor propuneri de program sau vor veni cu alte noutăți."

„UN MOMENT CRUCIAL PENTRU POLITICA ROMÂNEASCĂ“

TEODOR MARA, președintele PNR Arad

„E un moment crucial pentru politica românească în pragul alegerilor viitoare. Reprezintă o reașezare a centrului-stânga de pe eșichierul politic românesc. Deocamdată, programul este în stadiul elaborării doctrinare, ținându-se seama de un eventual câștig al alegerilor generale. Problema Reformei economice trebuie tratată diferit ținându-se seama de cadrul legislativ existent la ora actuală, de procesul de privatizare efectuat până în prezent și de evoluția viitoare a Reformei economice. Dacă trebuie modificată, actuala legislație, aceasta va prezenta un pas lent în implementarea Reformei în România. Trebuie acordată o atenție sporită integrării României în structurile europene".

TOT FELUL DE CONTRADICȚII

CAIUS PARPALĂ, vicepreședinte PNL Arad

„În declarațiile de la Conferința Națională, PDSR afirmă că susține proprietatea, dar nu demonstrează prin atitudinea pe care o are față de propunerile PNL de modificare a Constituției în acest sens. Tot o contradicție este dorința lor de a implica statul cât mai mult în domeniul economic. Probabil vor ajunge la guvernare, importantă însă va fi coaliția care se va forma după alegeri, deoarece în mod cert nu vor guverna singuri. Declarativ vor să continue Reforma, dar măsurile pe care le preconizează ne fac să avem îndoieli în acest sens."

I. IERCAN

PD E GATA DE ALEGERI

Ieri, la sediul Partidului Democrat filiala Arad a fost organizată o conferință de presă cu prilejul vizitei secretarului general al PD, dl. Vasile Blaga. Acesta a fost însoțit la Arad de Dumitru Moinescu purtător de cuvânt și Stelian Duțu președintele C.J. Constanța. La conferința de presă au mai participat Gheorghe Seculici, președintele PD Arad și Gheorghe Falcă, președintele organizației de tineret a PD.

Oaspeții s-au întâlnit la Arad cu Biroul permanent județean și municipal precum și cu viitorii candidați ai PD Arad la alegerile locale. Deja, 16 județe și-au depus listele complete de candidaturi, iar până la sfârșitul lunii noiembrie o vor face toate organizațiile din țară.

Referindu-ne la Arad, să spunem că obiectivul minimal este 25% din consilierii locali și județeni dar și din posturile de primari din județ. Vizat este mai ales postul de primar al Aradului, fiind înaintate deja două nume pentru candidatură care însă au rămas secrete din motive lesne de înțeles. **„În orice caz nu este dl. Seculici“** s-a precizat.

Ș. POPESCU

OPORTUNIȘTII, FRIPTURIȘTII ȘI PROFITORII NU AU CE CĂUTA ÎN PARTIDUL NOSTRU

Discuție cu dl. prof. PAVEL SÂRBU, președintele organizației municipale și vicepreședinte al organizației județene a PDSR

– Prin ce considerați că actuala Conferință Națională a PDSR a ieșit din nota obișnuită?

– În primul rând a fost de o deschidere foarte largă atât pentru partidele politice cât și către societatea noastră, punând accent pe rolul instituțiilor cultural-științifice, spre deosebire de actuala putere care a marginalizat acest domeniu, fără de care, considerăm noi, o societate nu poate progresa.

A fost o deschidere largă spre civilizația europeană și spre marile curente și doctrine politice moderne, care au impact asupra dezvoltării europene și mondiale.

– Un accent deosebit am observat să s-a pus pe atragerea oamenilor de valoare, eliminarea oportuniștilor și fripturiștilor. Cum vor proceda organizațiile județene în acest sens?

– Organizația județeană a PDSR ține să atragă atenția tuturor celor care doresc să se înscrie în partidul nostru, că pe baza Hotărârii Conferinței Naționale trebuie să fie recomandați de un membru de partid. Este o măsură necesară datorită faptului că în ultimul timp există o mare afluență de solicitanți și pentru a evita oportuniștii este nevoie, considerăm noi, de o asemenea măsură.

Avem și experiența trecută, când pe listele noastre au candidat pentru consiliile locale oameni propuși de noi, care ulterior, după ce s-au văzut pe scaunele de consilier s-au declarat independenți. Așa a fost cazul la Consiliul județean cu domnii Tristan Mihuța, Viorel Biscărean, Pavel Belean, Octavian Ban, Mircea Roman și alții.

– Cum veți sprijini întreprinderile mici și mijlocii, având în vedere că unii în trecut au profitat de situația creată în partid și au ajuns să-și cosntruiască adevărați coloși?

– Dv. probabil vă referiți la Bivolaru și alții, dar acțiunile de combatere a corupției pe timpul guvernării noastre au fost mult mai ferme și s-au bazat pe instituțiile existente în acest scop. În prezent, corupția a luat dimensiuni în toate straturile societății, sub patronajul direct al președintelui și al actualilor guvernanți, aruncând vina de pe unul pe altul.

– În județ ați avut cazuri care v-au dezamăgit?

– Cazuri de asemenea anvergură nu au fost. Au fost aspecte când unii au profitat de strategia partidului, prin funcțiile avute în organizația noastră, prin încrederea de care s-au bucurat și pe care au folosit-o în scopuri personale, în fond dezamăgindu-ne, inducându-ne în eroare că acționează pentru sprijinirea și oferirea unor locuri de muncă sau a unor servicii unei mase mari de oameni. În acest context, putem aminti pe dl. ing. Dimitrie Muscă, C-tin Beju și alții, care a făcut parte din conducerea organizației locale a PDSR - funcție pe care a folosit-o pentru atingerea unor obiective personale. Astfel Muscă Dimitrie s-a ocupat doar de propriile afaceri și nu s-a implicat în munca de partid, deși avea funcții de răspundere. Datorită acestui fapt noi am pierdut alegerile la Curtici și în '92 și în '96, deși am acționat pentru Zona liberă și introducerea gazului. De aceea, pentru a elimina pe viitor eventualii oportuniști o să acționăm cu o atenție sporită în primirea de noi membri cât și în promovarea unor personalități recunoscute în funcții de conducere sau pe listele celor care vor fi aleși la viitoarele alegeri.

Și prin asemenea măsuri dorim să eliminăm orice tendință oportunistă, individualistă, pentru ca partidul nostru să slujească cu adevărat ideile social-democrației.

– Vineri aveți, după câte știu, conferința organizației județene de tineret. Ce speranță reprezintă ea și, implicit tineretul, pentru dv.?

– Un partid care nu se îngrijește de viitor nu se gândește la tineri. De aceea toată strategia partidului nostru pune un accent deosebit pe reconstrucția țării și pe generația care va conduce România în mileniul viitor. Avem organizații în foarte multe localități care și-au desemnat membrii pentru toate structurile interne: organizația de studenți, elevi, a tinerilor de la sate care într-un viitor apropiat vor avea un cuvânt important de spus în organizațiile de bază și în platforma-program a partidului.

Același lucru pot să-l spun și despre Liga femeilor care trebuie să-și exprime cu mai multă forță rolul în societatea civilă, având în vedere ponderea lor și ținând cont că la această dată au fost complet marginalizate, reprezentând cel mai mare procent în rândul șomerilor.

D. ZĂVOIANU

Ancheta noastră

ATUNCI CÂND ESTE SĂ SE ALEAGĂ PRAFUL... DIN CAUZA INUNDAȚIILOR!

„Conform avertizării meteorologice, vremea va deveni în general instabilă. Vor cădea ploi care vor avea și caracter de aversă, însoțite de descărcări electrice și intensificări ale vântului. Cantitățile de apă vor depăși 25 l/m. p. în câteva ore."

Așa sună aproape toate avertizările Comisiei județene de apărare împotriva dezastrelor. Pentru cei mai mulți dintre noi, aceste comunicate reprezintă o știre ca oricare alta. Drept e că gradul de interes este puțin mai mare, totuși: „Nu o să mi se întâmple tocmai mie!"

Când însă tăriile cerului se descarcă pe agoniseala ta și de cele mai multe ori a altor și altor generații, imediat se schimbă placa. Că refrenul preferat e „mintea românului de pe urmă", e de prisos să mai amintim. Atunci, când te vezi „în fundu' gol", fără casă, fără masă, cu lacrimi în ochi, îți iei familia și faci plecăciuni pe lângă autorități. Lumea te compătimește, îți mai dă o lingură de sare, o mână de făină și ceva boarfe, până s-or îndura aleșii să te ia în evidență, să-ți evalueze pagubele, să-ți spună „Lasă, lasă, că rezolvăm noi! Îți dăm (...) îți aducem (...) și asta cât de curând." (Între noi fie vorba, uitând să mai adauge că de cele mai multe ori e vina lor că digurile sunt sublime, dar în multe locuri lipsesc cu desăvârșire, iar canalizarea... canalizarea există doar cu numele!). Exact așa au procedat atât cei afectați de inundațiile produse în 1999, în municipiul Arad, cât și „onor" conducerea locală și centrală.

Cine este de vină? Au curs torente de cerneală, aproape cu același debit cu care apa (de ploaie) a luat atâtea și atâtea case. Dacă „treaba-i oablă" - municipalitatea nu și-a făcut datoria, guvernanții nu au alocat la timp banii pentru sinistrați, iar când s-au gândit să le dea oamenilor câte ceva au făcut-o cu întârziere, mai există un dar: oare cei bătuți de amar nu puteau face nimic, așa, din toată sărăcia?!

DE CE NUMAI „NEAMȚU"?

În toate societățile occidentale există un sistem, bine pus la punct, care vine în sprijinul cetățenilor, al firmelor etc. Este vorba despre sistemul de asigurări. Toată lumea își aduce aminte că a auzit de la cei ce trăiesc în Vest, că înainte de a pune ceva bani deoparte, își plătesc oamenii chiria, asigurările și apoi celelalte cheltuieli.

Un astfel de sistem există și la noi, dar foarte puțină lume apelează la el. Cauzele sunt multiple. Dincolo de faptul (obiectiv, de altfel) că lumea n-are bani, se mai pune și problema prejudecății că firmele n-ar fi serioase sau a opiniei amintite mai sus, cea cu „întâmplatul" la altcineva.

Sumele (primele de asigurare) care nu depășesc cu mult câteva sute de mii, la un nivel de 100.000.000 de lei - valoarea casei, să zicem, pot fi plătite și în rate. Când se încheie contractul de asigurare (care, în general este anual) se poate face o asigurare complexă ori se pot selecționa riscurile. În cazul în care contractul se reînnoiește, se pot acorda reduceri.

D-na Dorina Borod, directoarea societății Astra-Arad, ne-a declarat că, după atâta și atâta incendii, explozii ale conductelor de gaz), fenomene care se petrec fără voia nimănui" - ne-a spus dl. Sabin Iustinian, directorul ASIT Arad.

ÎN LOC DE CONCLUZII

Hotărârea de a te asigura la o firmă trebuie să fie bine cântărită. Cel mai normal este să se ia oferta mai multor firme. În funcție de ceea ce crede fiecare, poate semna contractul. Dar până la a semna cetățenii contractul, este bine să se cunoască în amănunt toate detaliile contractului, nu să se trezească apoi că vor despăgubire pentru ceva care nu este prevăzut în contract. Firmele sunt, în general, flexibile , asta e adevărat și în funcție de politica fiecăreia. Unele negociază cu clientul clauze noi, care nu erau prevăzute în contractul inițial.

Repetăm însă: este necesar să se citească de 10 ori contractul și să se semneze o dată! Așa, lucrurile sunt clare și pentru cel care asigură și pentru cel care se asigură.

Foto: AL. MARIANUȚ

Imagine grăitoare despre cea mai zdravănă ploicică din Arad. De aceea, chiar dacă e scumpă, singura variantă este asigurarea împotriva calamităților...

În România, în acest moment sunt vreo 70 de firme de asigurări. În Arad, numărul lor este în jur de 15. De această dată am stat de vorbă cu reprezentanții câtorva firme de asigurare împotriva calamităților, a imobilelor și bunurilor persoanelor fizice. Pe viitor, vom aborda alte subiecte din domeniul asigurărilor, cu cei care conduc alte firme de asigurări.

MAI MULT DECÂT... PUȚIN !

Toți cei cu care am discutat au fost de acord că, față de potențialul actual, sunt foarte, foarte puțini cei care se asigură. Dl. Eugen Harș, directorul adjunct al ASIROM Arad ne-a spus că „prejudecățile" îi împiedică pe oameni să se asigure. Pentru a trece de aceste bariere, firmele aduc pe zi ce trece oferte care mai de care mai atractive. Cetățenii după ce își evaluează imobilul, plătesc în medie pe an mai puțin de 1% din valoarea declarată a bunului lor (casă, apartament etc.). reclamă „este de neexplicat delăsarea din partea populației, în condițiile în care stăm pe un butoi cu pulbere."

La toate acestea nu este de neglijat opinia potrivit căreia odată cu plata impozitului, se achită și asigurarea. Asta era, odată...

AFACERE, NU FILANTROPIE

Este bine să se înțeleagă că aceste societăți de asigurare sunt firme private, care se ghidează după regulile economiei de piață și nu societăți filantropice. Mai precis, acolo unde există zone în care posibilitatea de a se întâmpla un fenomen natural este extrem de mare și procentul (prima de asigurare) crește de două, trei, patru ori. Însă și ratele pot fi semestriale, trimestriale etc.

„În plus, trebuie arătat că cel asigurat nu trebuie să-și lase de izbeliște locuința, culcându-se pe-o ureche! Firmele plătesc asigurarea dacă dauna e produsă în cazuri fortuite (inundații,

***

„Plouă în continuare. Viitura este tot mai mare. Stratul de noroi din încăperi este cât masa. Pe unele străzi, casele s-au dărâmat. Sute de oameni au rămas calici. Până vor sosi primele ajutoare și banii promiși de la buget, aceștia vor sta sub cerul liber. Meteorologii avertizează că...".

Rândurile de mai sus nu sunt închipuiri. Astfel de tragedii s-au întâmplat...

NICOLAE OPREAN

GURA LUMII... LA CURTICI

Firul întâmplărilor de la Combinatul Agroindustrial Curtici merge departe și lumea știe, în general, cam ce s-a întâmplat între acționarii asociației și „bulibașa" întregii afaceri, Dimitrie Muscă.

În cele ce urmează vom prezenta și starea de spirit de la fața locului, a curticenilor, în speță.

„Unde-i iaurtul?"

Dl. Ioan Tudosie, țăran de prin partea locului, își amintește despre vremurile bune ale C.A.P.-ului, pardon, asociației agricole.

„La început, toată lumea era mulțumită, vedea că lucrurile se mișcă. Nu chiar întru-totul bine, dar era ceva interes. Țin minte că începuseră să facă iaurtul de Curtici care multora le plăcea, că era și ieftin."

Nu e treaba noastră să apreciem calitatea iaurtului produs atunci și acum la moșia lui Dimitrie Muscă et company, dar mulți arădeni percep, pe bună dreptate, că iaurtul, în special cel de fructe, este departe de standardele occidentale. Exceptând, eventual forma ambalajului conceput de cu totul alte minți decât cea a „boss"-ului.

„Unde-i, domnule, faimosul iaurt de Curtici, smântâna, toate cele? Trebuie să cauți cu lupa să vezi lactatele de Curtici prin magazine...".

Subscriem, mai ales că pe rafturi vedem mai mult produse lactate importate sau, în cel mai bun caz, din alte zone decât Curtici. Nu este oare suficient de clară incompetența managerială a lui Dimitrie Muscă?

„Să facă talk-show cu oamenii!"

Reproducem vorbele Mariei Covaci, concitadină cu dl. Tudosie. „Domnule, o făcut Muscă și bune și rele, dă parcă în ultimii doi-trei ani nu ne mai vedem capul de belele. Cum o apărut invitat special la „Viața satului", mare specialist în fața țării și aici, la Curtici, îmbrobodește oamenii cu pământ în asociație? Sau sfaturile sale sunt bune doar la TV? Să facă talk-show cu oamenii, că aci e durerea și necazurile adevărate. Degeaba explică, așa și pe dincolo... Vrem rezultate, nu vorbe, că de la pământ ne vine pita!"

Iată vorbele simple, dar dureros de reale, din partea uneia dintre persoanele care s-a săturat de grandomania acestui individ. Care, să o spunem și pe asta, și-a permis cu nerușinare să finanțeze puternic un ziar arădean unde alt personaj, Ioan Faur, a cotizat de asemenea. Vor spune unii că e dreptul lui. Dreptul lui, dar pe banii cui?

Pentru curticeni, suma exorbitantă depusă de Dimitrie Muscă la ziar înseamnă poate o gură de oxigen. Dar ambițiile sale merg probabil mult mai departe și nu ne-am mira ca într-o zi, să auzim și de un canal de televiziune întemeiat de acest ins. E dreptul lui, nu?!

ADRIAN IOSIF

UN DESTIN TRAGIC

Copilăria este, sau cel puțin ar trebui să fie, perioada cea mai fericită din viața unui om. Cu câtă nostalgie ne amintim de anii lipsiți de probleme, de răutate, de invidie...! Din păcate acesta nu este și cazul **Izaurei Balint.** Peste ani, când va deveni un om matur, ea nu-și va putea aminti îmbrățișarea mamei, sărutul ei...Oare va putea acoperi absența mamei, dragostea bunicii care face tot ce-i stă în putință pentru a-i realiza nepoatei sale un viitor?

Izaura are 12 ani și este elevă în clasa a V-a, a Școlii Generale din Vinga. Destinul acestei fetițe este trist. În urmă cu cinci ani, cea cere i-a dat viață a părăsit-o fără un cuvânt, lăsând-o în grija bunicilor. Cu multă stăpânire de sine Izaura ne povestea: „când a plecat, l-a luat cu ea și pe fratele meu mai mic. De cinci ani nu mai știu nimic de ei. Acum locuiesc cu tati, care bea mult, cu bunicul și bunica." Când am întrebat-o ce își amintește despre mama sa mi-a spus că: „Îmi amintesc că eram în spital. Pentru operație la ochi. Mami m-a dus acolo. Dar nu a stat cu mine. M-a lăsat singură."

Ca orice copil de vârsta ei, Izaura își dorește să fie uneori medic, alteori croitoreasă, alteori vânzătoare... „Aș vrea să devin cineva în viață. Dar nu știu exact ce. În fiecare zi îmi doresc altceva."

Singurul venit al familiei este pensia bunicii. Aproximativ 300.000 lei. O situație critică... dar adevărată.

Spre sfârșitul discuției, cu o voce stinsă, Izaura mi-a mărturisit că: „mi-e dor de mămica, dar..."!

MADIANA MICAN

CREȘTINISMUL ÎNTRE REALITATE ȘI FICȚIUNE

MOTTO:

„Adevărata religie înseamnă a-ți pune viața în joc că există Dumnezeu" (Donald Hankey)

Nu ceea ce **face** un om este de o importanță vitală, ci ceea ce este el în ceea ce face. Mai mult decât activitățile pe care le desfășoară un om, atmosfera pe care o creează el, este cea care are o influență de durată.

Dacă citești o carte despre problemele vieții scrisă de un filozof și apoi pleci și te confrunți cu realitățile vieții, vei descoperi că aceste realități nu intră în tiparele prezentate în carte. Tiparele filozofului sunt asemenea unui reflector, care scoate în evidență numai ceea ce luminează și nimic mai mult; lumina zilei dezvăluie o sută și una de realități pe care reflectorul nu le-a luat în considerare. Nu există nimic mai simplu sub cer în afară de relația omului cu Dumnezeu, pe temeiul jertfei lui Hristos.

Rațiunea este călăuza noastră printre realitățile vieții, dar ea nu ne oferă explicația lor. Păcatul, suferința și Cuvântul lui Dumnezeu toate îl conduc pe om către conștientizarea faptului că există ceva greșit la temelia vieții, ceva ce nu poate fi îndreptat prin rațiunea sa. Dumnezeu se ocupă întotdeauna cu „pivnița vieții", adică, cu problema reală. Dacă ne ocupăm numai cu „problema de etaj", nu ne dăm seama de nevoia mântuirii; dar o dată ce suntem loviți de necazuri, eșecuri, totul se schimbă. Singurul mod în care-ți poți trăi viața este să fii ori păgân, ori sfânt, nu există cale de mijloc.

Noi nu trebuie să-l cuprindem pe Dumnezeu în sistemul nostru filozofic, ci trebuie să ne bazăm filozofia pe Dumnezeu. Sursa și suportul oricărei concepții de durată este relația personală a omului cu Dumnezeu. Dacă ne întemeiem filozofia pe rațiune, vom da naștere unei filozofii false; dar dacă o întemeiem pe credința în Dumnezeu, putem începe să prezentăm viața așa cum trebuie. Condițiile sunt luate în considerare, dar sub ele se află jertfa lui Hristos.

Păcatul nu este problema omului, ci a lui Dumnezeu. Dumnezeu a luat problema păcatului în propriile Sale mâini și a rezolvat-o; dovada că a făcut acest lucru este crucea de pe calvar, crucea este crucea Lui Dumnezeu. Acum, eu pot să-mi spăl păcatele în sângele Domnului Iisus.

De asemenea, aș mai adăuga că viața noastră concretă este o deghizare; nimeni nu dă pe față ceea ce este cu adevărat. Aparențele prezentate nu exprimă lucrurile reale.

Oricine pozează ca creștin evlavios se va întâlni mai devreme sau mai târziu, cu realitatea eternă. În cele din urmă, Dumnezeu, este realitatea eternă.

Când realitatea eternă se manifestă, poza nu folosește la nimic și nici impostura religioasă. Creștinismul nu constă în rostirea adevărului, în umblarea în conștiinciozitate sau la aderarea la niște principii; creștinismul este ceva cu totul diferit de toate acestea: este loialitatea într-o renunțare absolută la sine, față de o PERSOANĂ, față de Domnul Iisus Hristos. Tot ce am spus până aici se poate regăsi mai bine în următoarele versuri: „Trăim în fapte, nu în ani; din gânduri, nu din respirații; Cu sentimente, nu în cifre pe o scală.

Ar trebui să măsurăm timpul cu bătăi de inimă. Omul care cugetă mai mult, cel care simte mai nobil și acționează mai bine.

Viața nu-i decât un mijloc spre un scop - acel scop, care începând, înseamnă un final la toate - DUMNEZEU". (Philip James Barley).

TIMOTEI DANIEL

Deşi nu câştigă mai nimic din agricultură

DRAGOSTEA DE PĂMÂNT NU-L LASĂ SĂ RENUNȚE!

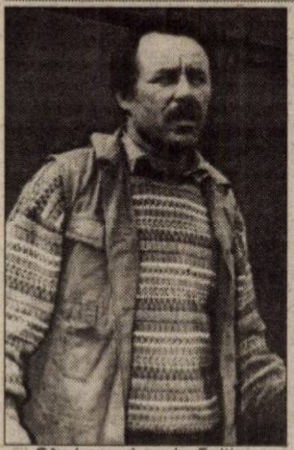

Când am ajuns la Șeitin, am întrebat lumea: „Cine-i cel mai bun agricultor în sat?". Toți mi-au răspuns fără ezitare: Deliman! Nu-i el bogat da-i harnic" și astfel am ajuns să cunoaștem familia inginerului Deliman.

ZIUA DE LUCRU 6-24

Încă de la intrare ne dăm seama că aici stă un gospodar. Curtea plină de flori, aleile frumos așezate, toate lucrurile rostuite la locul lor. Ne întâmpină d-na Deliman. **„Soțul nu-i acasă, e plecat la câmp"**. Ne așezăm doar după ce-i smulgem promisiunea că îl cheamă acasă. După vreo oră de așteptare apare și domnul inginer.

„Am în lucru vreo 70 de hectare. E pământul meu, al unor rude și câțiva vecini. Oamenii (asociații) sper că sunt mulțumiți până acum le-am dat 30% din producție, bani sau produse."

Culturile spre care s-a orientat anul acesta au fost grâu (23 ha), orz (3 ha) și porumb (44 ha). Inițial ar fi vrut să pună și sfeclă de zahăr dar s-a răzgândit presimțind că nu va avea ce să facă cu ea. Și nu s-a înșelat, dovadă fiind munții de sfeclă pe care i-am văzut la alții și care nu-și găsesc cumpărători. Producțiile obținute sunt bune, rămâne de văzut dacă va reuși să le vândă.

O zi de lucru obișnuită începe la 6 dimineața și se termină noaptea la 12. **„În ziua de azi numai cu foarte mari sacrificii se poate face agricultură. Cine nu iubește pământul se lasă păgubaș imediat, fiindcă asta nu e o afacere"** ne spune inginerul Ștefan Deliman. El a reușit din '90 și până acum să-și cumpere aproape toarte utilajele de care are nevoie. I-ar mai trebui o combină de recoltat porumb, dar n-are bani s-o cumpere. De unde să aibă, când după ce vinde producția, dacă o vinde, 50% din bani se cheltuie cu viitoarea recoltă, 30% dă la asociați și mai rămâne cu 20%. Din aceștia se mai scad: uzura utilajelor, taxe, impozite... Nu mai rămâne cu nimic. Nici munca sa nu e acoperită. **„De multe ori duc bani de acasă să plătesc motorina sau erbicidele"** ne destăinuia dl. Deliman. Și tot dânsul continua. **„Să vă dau un exemplu. Am dus un transport la Comtim. M-a costat 1,5 milioane transportul, 1,8 - recoltatul. Trebuie să primesc cam 15 milioane, dar nu știu când și dacă le primesc, 30% iau asociații. Erbicidele ne-au costat 10 milioane și au mai și săpat după ele. Calculați și dumneavoastră să vedeți?"**.

Pentru la anul dl. Deliman a hotărât să pună 50% din suprafața de grâu. **„Aș mai pune porumb dar nu cred că o să-l vindem pe cel de anul acesta. Poate o să ne orientăm și spre tutun că sunt bune câștigurile, dar e recoltă foarte pretențioasă și riscurile sunt mari."**

FĂRĂ SPECIALIȘTI NU SE FACE NIMIC!

L-am întrebat pe dl. Deliman cum vede că ar trebui să se facă agricultura: **„În primul rând nu se poate face pe suprafețe mai mici de 15 hectare. Apoi, ai nevoie de specialiști. Fără ei nu faci nimic. Următoarea problemă și poate cea mai mare e valorificarea produselor. Dacă statul nu găsește o soluție la această problemă o să murim cu toții. Oricâtă dragoste și suflet punem în a lucra pământul, va fi degeaba."**

ȘERBAN POPESCU
Foto: **ȘTEFAN MATYAȘ**

Arta în tranziție

UN TABLOU PENTRU UN SAC DE PORUMB

Cătălina Boeru a crescut în Capitală, acolo unde a și absolvit liceul „Nicolae Tonitza", secția pictură. Talentul l-a moștenit de la ambii părinți și de la bunicul dinspre partea mamei, Tache Soroceanu, care în perioada interbelică a editat revista „Radio România".

Tatăl Cătălinei, originar din Șeitin, a ținut cu orice preț ca la bătrânețe să se întoarcă acasă. Cătălina și soțul ei au venit inițial la Șeitin mai mult pentru a-i ajuta pe părinți să se mute.

„Suntem firi mai aventuroase. Ne-a plăcut aici și de cinci ani ne-am stabilit la Șeitin". Familia Boeru a încercat să se adapteze vieții la țară așa cum scrie la carte: și-au luat o văcuță, porci, muncesc cele cinci hectare de pământ și grădina. Mai greu a fost cu vaca: **„La început nici nu știam cum să vorbim cu ea. Îi spuneam: te rog, du-te mai încolo. Vaca mugea, săraca. Trebuia mulsă. Primul muls a durat două ore..."**.

Stângăciile de la început s-au șters pe măsură ce Cătălina a căpătat experiența muncii într-o gospodărie țărănească. Uneori îi este dor de Bucureștiul cu **„miros de țeavă de eșapament și cu locuri strâmte"**.

Cătălina pictează destul de rar, **„între un dat de mâncare la purcei, săpat în grădină și creșterea copilului."** Problema e că nu a reușit să-și amenajeze un atelier complet separat de restul locuinței.

Pentru familia Boeru, un tablou nu aduce foarte mari venituri. **„Pentru că atunci când țara-i săracă și pentru artă se dau mai puțini bani."** În general, Cătălina face troc. Dă un tablou la schimb cu porumb sau grâu.

Cătălina vede foarte realist viața la țară: **„Aici nu se prea câștigă nimic concret. Țăranul e făcut să lucreze strict pentru mijloacele de subzistență. De altfel, o duce destul de bine, dacă te gândești numai la hrană."**

Iarna este anotimpul când Cătălina dă frâu liber talentului. Atunci tablourile ei, cu adevărat reușite, au un preț care se măsoară și în bani, nu neapărat în cereale.

TEODORA MATICA
Foto: **ȘT. MATYAȘ**

21 DE COPII ȘI 37 DE NEPOȚI

12 fete și nouă băieți. Atâția copii au soții Măcean Dimitrie și Ana din Semlac. Primii cinci copii au copilărit la un sălaș, înspre Peregu Mare, acolo unde a fost prima locuință a familiei Măcean. Apoi s-au mutat la Semlac, într-o casă cu 5 camere și bucătărie, care acum a rămas aproape pustie. „Au «zburat» copiii", ne spune Dimitrie Măcean. Trei sunt în Germania, cinci în Ungaria, trei la școală, alții căsătoriți. Mezinul familiei este Adrian, de 12 ani. Prima născută, în 1962, a fost Mărioara. Aproape an de an, din 1962 până în 1987, familiei Măcean i s-a mai adăugat câte un membru. **„N-a fost foarte ușor cu atâția copii, dar am fost ajutați la acea vreme de stat"**. Dimitrie Măcean a fost omul care aducea noroc localnicilor. Era hornarul satului. A fost un gospodar și un tată bun. Pe lângă serviciu a ținut pe lângă casă vacă, oi, capre. Așa i-a învățat și pe cei mici ce-nseamnă munca.

Ana Măcean a născut primul copil la 21 de ani și pe ultimul, la 46 de ani. La una din nașteri Ana a adus pe lume gemeni - o fată și un băiat. Chiar dacă nu se vede, nașterile au lăsat amprente asupra sănătății femeii. Mai ales că înafară de prima, celelalte au fost nașteri grele.

„Până au fost mai mici i-am descurcat noi pe ei. Acuma ne-au descurcat copiii." Descurcatul înseamnă ajutorul dat pentru ca părinții să-și poată lua tractor și animale. Soții Măcean au 70, respectiv 58 de ani. Și la aceste vârste nu se dau la o parte din calea muncii. **„Până acum pot lucra în rând cu copiii"** ne spunea Dimitrie Măcean.

În august, curtea familiei Măcean a fost ticsită de 69 de persoane, părtașe la nunta uneia din fete. A fost al șapelea copil din casă care a pășit pe drumul căsniciei.

Ar fi de menționat faptul că nunta din august a fost o nuntă în familie. Din cele 69 de persoane, 21 au fost frații, 37 nepoții, 2 părinții. Iar diferența ține de mire și de apropiații lui. La așa familie, așa nuntă!

TEODORA MATICA
Foto: **ȘTEFAN MATYAȘ**

Performerii Măcean Dimitrie și Ana, încadrați de doi dintre copii.

Dialoguri politice în lumea satului

„URMĂRESC POLITICA, DAR NU M-AM DECIS“

IOAN BARBURA - 58 de ani (Șeitin)

– Dumneavoastră faceți politică?

– Nu. Am făcut o politică obligatoriu, alta nu mai fac. Acuma fac politica pământului. Am 11 ha și le lucru, da' le lucru degeaba.

– Cu cine ați votat în '96?

– Cu CDR-ul. M-am gândit că fiind mai mulți, îs mai multe capete și gândesc mai bine. Dar n-a fost așa. Uitați în ce hal am ajuns. Am produse, n-am cui le vinde. Dacă nu le vând n-am bani să înființez culturile de anul viitor.

– O să votați la alegeri?

– Asta-i o problemă foarte grea. Nu știu. Dacă vine unul și mă convinge că face ceva pentru agricultură eu îi fac politică aici în sat. Mai mare rușinea, râd ungurii și sârbii de noi că nu suntem în stare de nimic. Deci, urmăresc politica, dar nu m-am decis.

Ș. POPESCU
Foto: **ȘT. MATYAȘ**

Pentru 500 fire de roșii și o baltă

SCANDAL DE PROPORȚII LA MÂSCA

Oneț Gheorghe Cantemir este un gospodar din Mâsca. Locuiește la nr. 164, se ocupă cu agricultura, iar soția este profesoară de matematică. Oneț Gheorghe și-a organizat grădina cu solarii și în sistem de exploatare intensiv, muncind, împreună cu familia, de dimineața până seara. Numai că...

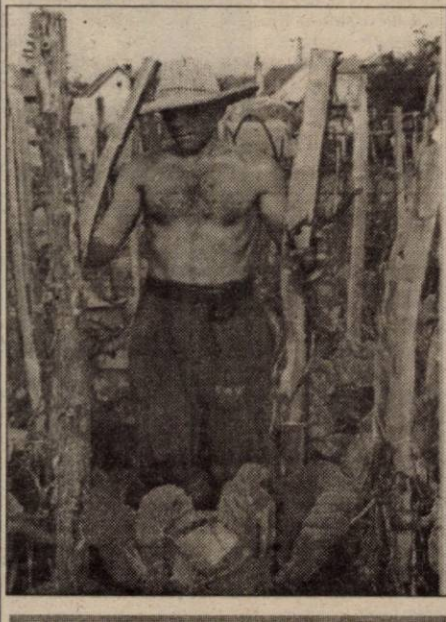

Gheorghe Oneț, printre parii care trebuia să susțină roșiile!

SE TAIE 500 DE FIRE DE ROȘII

În noaptea de 16 spre 17 iulie a.c., familia Oneț era plecată de acasă la privegherea unui vecin decedat. Dimineața, fiul lui Gheorghe Oneț merge în grădină să ude roșiile și constată că toate firele sunt tăiate de la rădăcină. În total, 500 de fire... Necăjit peste măsură, Gheorghe Oneț face plângere la Poliția din Șiria, polițiștii vin la fața locului și, după cercetări, **„câinele dresat se oprește la poarta lui Mircea Tărhuna"** (așa ne declară Gh. Oneț). Cercetările polițienești continuă și astăzi...

FONDUL PROBLEMEI: O BALTĂ...

Totul pornește de la o baltă care se află pe dealul din spatele grădinii lui Gheorghe Oneț. Pentru satisfacerea gâștelor și rațelor, vecinii din spatele grădinii lui Oneț au zăgăzuit un pârâu, pentru a face o baltă în care să trăiască sărmanele păsări de apă dulce... Toate bune și frumoase, dar balta din imaginea alăturată face ravagii atunci când ploile sunt abundente: apa curge pe ulițele satului, inundă pivnițele oamenilor și produce igrasie. Cel puțin așa ne declară Gheorghe Oneț, iar Cioază Pascu adaugă: **„rațele și gâștele de pe baltă intră în vie și distrug recolta de struguri."**

Sătenii din avalul bălții au făcut o plângere la Primăria din Șiria, oficialitățile comunale au venit la fața locului și au dispus montarea unui pod cu un tub de deversare. Tubul a fost montat - peste nivelul apei din baltă - dar vecinii cu gâștele au zăgăzuit iarăși apa. Și de aici...

Balta care a provocat scandalul.

SCANDALUL!

"Ne-am deplasat să vedem balta în cauză și ne-am întâlnit cu Vasile Rădița și Pavel Tărhuna (tatăl bănuitului Mircea Tărhuna, în legătură cu tăierea celor 500 de fire de roșii din ograda lui Gheorghe Oneț), care i-au replicat păgubitului, ca să auzim și noi:

Vasile Rădița: „Numai când îi beat vine și sparge digul, ca să dea apa afară..."

Pavel Tărhuna: „Mi-ai otrăvit 16 gâște!"

Gheorghe Oneț: „De ce mi-ați tăiat roșiile?"

Vasile Rădița: „D-aia, ca să ai ce săpa atunci când vii beat...".

***

Ne-am retras de la aceste „discuții sătești" cu gândul să lăsăm organele în drept să-și facă datoria. Oricum, nici tăierea a cinci sute de fire de roșii nu-i o pagubă oarecare, ci depășește 15 milioane de lei... Până una-alta, păgubitul e Gheorghe Oneț, care nu se sfiește să ne declare: **„Am lăsat parii de roșii la locul lor, pentru că așa mi-a spus popa. Dacă Poliția nu-i prinde pe făptași, Bunul Dumnezeu îi vede..."**.

Cearta dintre Gheorghe Oneț (cu pălărie), Vasile Rădița (cu piciorul în sus) și Pavel Tărhuna (cu mâinile în buzunar). Nu s-au bătut, și nici Vasile Rădița n-a scos brișca din cizmă. Doar se scărpina...

DORU SINACI
Foto: **ONORIU FELEA**

La salonul ALCOROM

„MARCA DE AUR" PENTRU PRODUSELE INDAGRARA

În perioada 4-8 octombrie, la București, în organizarea Uniunii Generale a Industriașilor din România (UGIR) - 1903 și Asociației Producătorilor de Alcool și Băuturi Alcoolice s-a desfășurat salonul național de băuturi alcoolice ALCOROM. Cu această ocazie, celor mai bune produse expuse le-a fost decernată distincția „Marca de aur".

La salonul ALCOROM a participat și societatea arădeană Indagrara, care a obținut „Marca de aur" pentru 16 produse (4 sortimente de lichioruri creme, 9 sortimente pe bază de macerat, 3 sortimente de vodcă).

„La ALCOROM au participat cei mai mari și mai cunoscuți producători de băuturi alcoolice din țară. Faptul că Indagrara a obținut distincția „Marca de aur" înseamnă o recunoaștere oficială a calității produselor noastre. Ne pune într-o lumină favorabilă în relația cu consumatorii", spune Florin Demșoreanu, director de vânzări al societății.

Salonul de la București a constituit și un prilej prin care producătorii români de băuturi alcoolice au semnalat factorilor politici problemele care există în industria de profil.

GERLINDE KNAP

Senatul anchetează privatizarea RomTelecom și activitatea FPS

Senatul a adoptat, hotărîrile prin care se înființează comisiile de anchetă privind privatizarea RomTelecom și privind cercetarea activității Fondului Proprietății de Stat.

Potrivit hotărîrii Senatului, Comisia de anchetă privind privatizarea RomTelecom va stabili corectitudinea, din punct de vedere juridic și economic, a procesului de privatizare și va compara modul și condițiile în care aceasta a avut loc cu privatizarea altor societăți de telecomunicații din statele central și est-europene. De asemenea, comisia va cerceta dacă s-au luat măsurile necesare asigurării siguranței naționale, dacă s-a cerut avizul CSAT pentru această privatizare și dacă scumpirile repetate de tarife sunt justificate.

Senatorii au mai hotărît și înființarea Comisiei de anchetă privind activitatea FPS, care va cerceta îndeplinirea obiectivelor de privatizare, precum și modul de administrare a portofoliului și va prezenta un raport pînă la data de 20 decembrie 1999.

FPS A SCOS LA VÂNZARE ACȚIUNILE DEȚINUTE LA ASTRA VAGOANE CĂLĂTORI ARAD

FPS a scos la vînzare, luni, prin licitație cu strigare pachetul de 76,703% de acțiuni deținut la societatea Astra Vagoane Călători Arad.

Valoarea de ofertă a pachetului, de 11.023.732 de acțiuni, este de 46,850 miliarde lei, prețul de pornire a licitației fiind de 4.250 lei/acțiune.

Licitația va fi organizată la 22 noiembrie, iar în cazul neadjudecării pachetului de acțiuni la prima ședință a licitație, se va organiza o altă ședință la o dată care va fi stabilită ulterior.

Astra Vagoane Călători Arad are un capital social de 4,371 miliarde lei, divizat în 14.371.953 acțiuni cu valoarea nominală de 1.000 lei. FPS deține 76,703% din acțiunile societății, restul fiind deținute de acționari rezultați în urma procesului de privatizare în masă - 21,448 și SIF - 1,849%.

Societatea proiectează, produce și comercializează vagoane de călători, pentru metrou și pentru mijloace de transport urban, precum și subansamble și piese de schimb pentru acestea șii execută reparații și modernizări de material rulant.

Prin CCIA

ÎNTÂLNIRE ÎNTRE FIRME ARĂDENE ȘI CELE DIN BELGRAD

Camera de Comerț, Industrie și Agricultură a județului Arad organizează în perioada 19-20 octombrie a.c., la Belgrad, o întâlnire de afaceri între firme arădene și firme sârbești. „Și-au anunțat participarea 11 societăți arădene din următoarele domenii: textile, construcții, feronerie, construcții de mașini, producerea jucăriilor", spune Imola Kadar, șef Departament Relații Externe din CCIA.

Reprezentanții acestor societăți se vor întâlni, la Camera Federativă Iugoslavă, cu firme sârbești din domenii similare, în vederea colaborării.

G. K.

Bonurile valorice pentru motorina folosită în agricultură se vor distribui cu întârziere

Distribuirea tichetelor valorice pentru motorina folosită în agricultură va fi întîrziată, pentru că ordinul comun privind acordarea acestor bonuri nu a fost semnat de ministrul Finanțelor, au declarat, luni, agenției MEDIAFAX, surse din Ministerul Agriculturii și Alimentației. De tichetele pentru motorină vor beneficia și producătorii agricoli care au încheiat lucrările de toamnă. Guvernul a adoptat, luna trecută, ordonanța privind acordarea de bonuri valorice pentru motorina care va fi utilizată în cadrul campaniei de cultivare a păioaselor din această toamnă.

SIF Banat Crișana a obținut în primele opt luni ale anului un profit net de peste 71 miliarde lei

Președintele SIF Banat Crișana, Ioan Cuzman, a declarat, la Cluj, că societatea a obținut în primele opt luni ale acestui an un profit net de 71,4 miliarde lei, transmite corespondentul MEDIAFAX.

Conform bugetului de venituri și cheltuieli pe 1999, profitul net prevăzut pentru acest an este de 89,77 miliarde lei. Repartizarea profitului net este făcută pe rezerve legale, în valoare de 5,2 miliarde lei, dividende de plătit în valoare de 65 miliarde lei și 19,4 miliarde lei alte repartizări.

În primele opt luni ale acestui an, SIF Banat Crișana a avut venituri totale de 115,04 miliarde lei, în care ponderea cea mai mare o reprezintă veniturile din dobînzi, în valoare de 50,2 miliarde lei și veniturile din dividende în valoare de 38,2 miliarde lei. Cuzman a susținut că societatea are ca obiective restructurarea portofoliului după criterii de lichiditate, rentabilitate și diversificare a riscului, precum și ajustarea politicii de dividend. SIF Banat-Crișana are în portofoliu un număr de 396 de societăți comerciale cotate și 441 de societăți comerciale necotate.

Dobânzile bancare în vigoare la 12.10.1999

Denumirea băncii	Suma minimă (lei)		Dobânda (% pe an)													
			Persoane fizice							Persoane juridice						
	Persoane fizice	Persoane juridice	la vedere	Pe termen de (luni)						la vedere	Pe termen de (luni)					
				1	2	3	6	9	12		1	2	3	6	9	12
Bankcoop	200.000	15.000.000	10	45	46	47	48	49	50	10	45	46	47	48	49	50
BCR	*	25.000.000	10	50	-	51	52	53	54	10	50	-	51	52	53	54
BRD	1.000.000	*	10	45	46,5	48	51,5	53,5	60	10	45	46	47	48	49	50
B. Transilvania	300.000	25.000.000	10	49	-	52	51	50	46	10	44	-	48	46	45	43
B.I.R.	300.000	15.000.000	10	49	49	50	51	52	53	12	44	44	45	46	46	47
BancPost	500.000	500.000	10	50	-	51	53	54	55	10	45	-	46	47	48	49
B. Agricolă	500.000	25.000.000	10	51	-	55	53	-	55	10	48	-	49	50	51	52
B. P. Aurora	100.000	10.000.000	12	59	-	55	54	53	53	12	61	-	57	55	54	54
B. P. Phoenix	500.000	500.000	10	65	-	66	67	68	70	10	65	-	66	67	68	70

FERONERIA Arad - 75 de ani de activitate

DE LA BALAMALE... LA PESTE 1000 DE TIPURI DE PRODUSE PROIECTATE PE COMPUTER

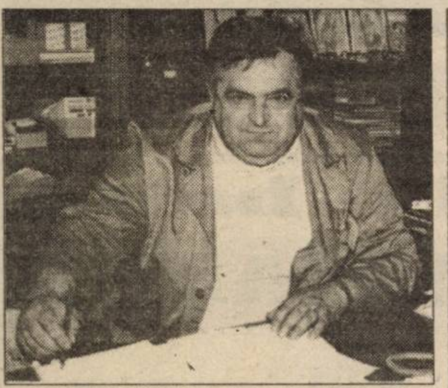

S.C. FERONERIA S.A. Arad împlinește 75 de ani de activitate continuă. Fabrica a fost fondată în 1924, sub denumirea „Fabrica de feronerie" - societate anonimă Grundmann și Öri Zoltan și avea sediul pe strada Tribunul Dobra 18-22. Din 1927 până în 1948, firma se va numi Fabrica de feronerie Grundmann. Din 1948 până în 1952, unitatea a trecut în administrarea Bunurilor sovietice. În 1952 a fost preluată de statul român sub numele de Întreprinderea Fierarul. De la înființare și până în anul 1952, principalele produse ale fabricii erau destinate binalelor, o pondere însemnată având-o executarea balamalelor pentru uși și ferestre, dar și a diferitelor accesorii de închidere pentru uși și ferestre. Tot în 1952 începe și producția de feronerie pentru mobilier.

În anul 1968 i s-a schimbat denumirea în Întreprinderea de Articole Metalice pentru Mobilă și Binale Arad (I.A.M.M.B.A.). Era o perioadă în care industria mobilei și construcțiile de locuințe luau un avânt deosebit. Ca atare, se impunea și dezvoltarea unor noi capacități de producție pentru feronerie cu caracteristici calitative și funcționale superioare. Astfel, în 1974, după jumătate de secol de la înființare, s-a pus în funcțiune obiectivul „Fabrica de feronerie", pe Calea 6 Vânători. Fabrica a fost dotată cu utilaje de mare productivitate cum ar fi: prese automate, strunguri automate, mașini de turnat sub presiune, mașini de injectat mase plastice, linii de galvanizare, mașini de prelucrat prin electroeroziune.

După decembrie 1989, prin H.G. 1278 din 8 decembrie 1990, s-a înființat S.C. FERONERIA S.A. Arad care a preluat întregul patrimoniu de la I.A.M.M.B. Arad.

De la CAER - la economia de piață

A fost o perioadă de căutări, de adaptare la noua conjunctură. Piața CAER, care înghițea cea mai mare parte a producției s-a desființat. Trebuia căutate noi soluții tehnice, noi parteneri de afaceri. Lucru care s-a și reușit, o dovadă în acest sens fiind și faptul că spre deosebire de alte firme arădene, la FERONERIA, numărul angajaților s-a menținut, de-a lungul anilor, pe o traiectorie constantă.

În anul 1995, la FERONERIA a început procesul de privatizare, fiind finalizat în anul 1996. Practic, la această oră, 67% din acțiuni sunt deținute de salariații societății, iar 33% din capitalul social este deținut de alte persoane fizice.

Anii au trecut și numai tradiția nu era suficientă pentru menținerea pe piață. Ing. **Ioan Jude**, directorul general al firmei, ne-a spus: „Pentru creșterea productivității muncii și asigurarea calității întregii activități au fost achiziționate utilaje și instalații performante. Aș enumera aici: mașini de confecționat cuie tapițerie, presă automată de îndoit și ștanțat Finzer, prese automate de ștanțat Bruderer, mașină de turnat sub presiune cu cameră caldă, strunguri automate cu 6 axe, mașini de găurit și filetat, prese de nituit, mașini de sudat prin contact, instalație de vopsit în câmp electrostatic, mașini de tăiat cu fir, mașini plane cu șlefuit cu bandă, mașini de ambalat în vid. Secția de sculărie asigură, prin forțe proprii, necesarul de ștanțe și cochile pentru producție".

Clienții dau tonul

În plus, fabrica arădeană dispune de un colectiv tehnic de certă valoare. De câțiva ani, s-a trecut la proiectarea produselor pe calculator. De altfel, în toată firma există în prezent un număr de 64 de computere, legate în rețea. Astfel, în orice moment se cunosc stocurile de materiale și produse finite, evidența clienților, situația încasărilor. La această oră, FERONERIA a ajuns să execute peste 1.000 de produse de feronerie pentru mobilă și binale.

Multe din produsele cu marca FERONERIA au constituit obiectul a numeroase brevete de invenții obținute de specialiștii de aici. În 1990, la Paris, în cadrul unei expoziții pentru produse de feronerie, firma arădeană a câștigat premiul Euroaward 1990.

FERONERIA dispune de un compartiment de marketing foarte dinamic. Specialiștii de aici țin permanent legătura cu clienții, caută noi beneficiari. De asemenea, există un permanent dialog cu clienții, opiniile, dorințele și așteptările acestora având un rol determinant în lansarea noilor produse. Proiectanții de la FERONERIA, prin informațiile primite de la compartimentul marketing asimilează noi produse, de o calitate impecabilă și cu un design modern.

Ing. **Petru Todea,** șeful Serviciului tehnic al societății, a spus: „Doar în acest an, am realizat 41 de produse noi. Aș enumera aici: mecanism rotobasculant pentru ferestre din PVC și lemn, broasca antiefracție, broasca cu închidere în 3 puncte, mânere și mecanisme pentru uși și ferestre."

Pentru mărirea calității produselor și satisfacerea pretențiilor cumpărătorilor, FERONERIA a trecut la implementarea sistemului de calitate ISO 9001.

De la prezent spre viitor

FERONERIA a reușit în acești 9 ani să-și mențină o clientelă stabilă, ba chiar să-și lărgească aria de beneficiari. De la începutul anului și până acum, firma arădeană are aproape 1000 de parteneri, cărora le livrează articole de feronerie și pentru binale.

Pe lângă piața internă, FERONERIA are clienți din Italia, Ungaria, Bulgaria, Moldova, Germania și Finlanda.

Despre partenerul finlandez, directorul Ioan Jude spune: „Am participat în urmă cu câteva luni la Köln, la cel mai mare târg specializat din Europa. Aici am stabilit o legătură cu acest beneficiar. Finlandezii sunt deja la a doua comandă, ceea ce ne face să credem că sunt mulțumiți de calitatea produselor noastre."

În preocuparea administrației societății stă și îmbunătățirea condițiilor de muncă și salarizare a celor 1120 de angajați. Astfel, salariul mediu brut pe fabrică este de 1,7 milioane lei. Începând din această lună toți cei care lucrează la FERONERIA vor beneficia și de tichete de masă în valoare de 19000 lei pentru o zi.

De remarcat este și asocierea societății arădene cu firmele italiene BINALIA și VEROFER. „Acest lucru vine să completeze în mod fericit producția noastră", adaugă directorul Jude.

„Pentru viitor se are în vedere achiziționarea de utilaje specializate, care să crească productivitatea muncii și implicit să îmbunătățească raportul preț-calitate. O prioritate este și dotarea firmei cu instalații proprii de apă caldă, apă rece și abur. Nu în ultimul rând, dorim perfecționarea profesională a angajaților noștri. Fiind un moment aniversar, țin să mulțumesc tuturor oamenilor care au contribuit și contribuie la buna activitate a firmei noastre", a conchis directorul Jude.

G. CONSTANTINESCU
Foto: ȘTEFAN MATYAȘ

FRUMUSEȚEA CARE FACE SENZAȚIE

Deși a venit toamna și ne așteptam ca tendințele din machiaj să se mai cumințească, moda nu ține cont de timiditățile noastre: ea este mai îndrăzneață și mai sofisticată ca oricînd.

Spectaculare și prețioase, tendințele în machiajul din sezonul toamnă-iarnă ne duc cu gîndul la fardurile viitorului. Casele de modă au răspuns foarte prompt și foarte original la această provocare și oferă femeilor care vor să facă senzație exact ceea ce le trebuie.

Buze albăstrui, pline de vibrație, pline de vino'ncoace

Mac, Lancome, Yves Saint-Laurent și Estee-Lauder au răspuns cu precizie acestei idei. Mate și catifelate, buzele au acum un farmec sofisticat, subliniat de culoarea neobișnuită, dar elegantă. Dens și luminos, violetul subliniază cu îndrăzneală volumul buzelor, accentuat de nuanțele mai deschise și atenuat de cele mai închise. Nu vă feriți nici de culoarea strugurelui, care este bogată în reflexe.

Pe obraji, pulbere de stele

Jucați-vă cu efectele pulberilor prețioase și faceți să strălucească obrajii sau pleoapele cu ajutorul creioanelor cu mine de aur sau a pulberilor speciale. Un efect superior îl dă o dîră de aur la coada

sprîncenelor. Buzele pot străluci și ele, lacul le poate conferi luciul pepitelor.

Greu de rezistat gamelor propuse de Rochas, Serge Louis-Alvarez sau Mac.

Strălucirea siderală a pleoapelor

Cu o textură mătăsoasă și aspect metalic, fardul pentru pleoape din cea mai nouă generație se prezintă sub formă de cremă sau gel.

Ca un voal ușor fildeșiu el se topește în piele, pe care lasă un luciu de oglindă. Fardul de acest gen, denumit "Sample de Mac" se aplică atît de pleoape cît și pe buze și dă un efect cu adevărat festiv. Produse de această factură au mai lansat Guerlain și Rochas.

Planeta roșie

Cea mai pregnantă culoare din lume, cea mai triumfătoare, roșul, se întoarce atît pe buze cît și pe unghii. Rezultat: atracție fatală. Cu condiția ca privirea să "șoptească" doar, pentru că un machiaj al ochilor prea violent devine supărător, contrastînd cu roșul de foc al buzelor.

Molinari propune un lac fluid, foarte ușor de aplicat cu o pensulă, și o lavă roșie care se lipește foarte bine de unghie, căreia îi conferă un aspect extrem de sofisticat.

COMBATEȚI STRESUL FĂCÂND CURĂȚENIE!

Psihologii americani sunt de părere că puteți face față cu succes stresului dacă vă concentrați atenția asupra câtorva probleme gospodărești pe care le-ați neglijat în ultimul timp.

Chiar dacă nu vă simțiți în stare să faceți ordine în dulap, mulțumiți-vă, pentru început, să vă puneți la punct trusa de machiaj. Renunțați la tot ceea ce nu ați folosit în ultimele 3 luni, ascuțiți-vă dermatografele și curățați-vă periile de păr.

Aruncați o privire în frigider și dispensați-vă de toate produsele cu termenul de garanție depășit.

Faceți ordine în propria dvs. garderobă. Începeți prin a renunța la hainele uzate sau la cele care considerați că nu mai sunt la modă. Aruncați pantofii pe care nu-i mai purtați și care vă umplu până la refuz debaraua.

Udați florile din apartamentul dvs., de care ați cam uitat în ultimul timp. Înviorați-vă atmosfera din camere ștergând praful de pe mobile.

Faceți un efort în plus și ștergeți, cel puțin, geamul dormitorului dvs. În acest fel, lumina soarelui va pătrunde în cameră cu mai multă ușurință, lucru care va contribui, în mod surprinzător, la îmbunătățirea stării dvs. de spirit.

PARFUMUL NE DEFINEȘTE

Creator în special pentru bărbați, Ralph Lauren a depășit tiparele realizând parfumul „Safari" pentru femei. Acesta constituie o formulă ideală pentru a-i seduce pe bărbați.

Cum și-a imaginat creatorul femeia care-i definește parfumul? Aceasta este copilăroasă, mereu cu zâmbetul pe buze. Îi place să călătorească și adoră sălbăticia savanelor africane. Poartă mereu o geantă gen sac în care, alături de parfumul preferat (Safari), are o casetă cu farduri din fildeș, cheile de la mașină (de teren) și o eșarfă de culoarea nisipului. Îi place mirosul de mosc, dar adoră și florile colorate ale unei jungle. Culorile sale sunt cele ale savanei: nisipiu, verde măsliniu, siena arsă. Îmbrăcată tot timpul în haine gen safari, această femeie este o sportivă neîntrecută. Adoră cărțile de călătorie și îi place muzica latino-americană. Seduce prin nepăsare, dar și prin parfumul pe care îl lasă în urma sa. Își dorește să își petreacă ultima zi din an alături de cei mai buni prieteni într-un loc sălbatic, iar când se lasă seara să stea la lumina unui foc în aer liber.

ÎNGRIJIREA MÂINILOR

Se spune că mâinile sunt cartea de vizită a unei femei. Mereu active, spală, curăță, zugrăvesc, lucrează în grădină și la câmp, mâinile trebuie să rămână mereu curate și frumoase. Pentru aceasta vă recomandăm câteva sfaturi:

- petele lăsate pe mâini de sucul legumelor se îndepărtează cu zeamă sau sare de lămâie sau cu puțin amidon combinat cu glicerină;
- petele de fructe se scot cu oțet, iar diversele mirosuri care s-au imprimat în epidermă dispar astfel: de usturoi - cu zaț de cafea; de pește - cu zeamă de lămâie sau oțet; de ceapă - cu sare grunjoasă;
- petele de cerneală se îndepărtează cu suc de roșii proaspăt;
- pentru regenerarea epidermei se recomandă o baie de sare, 100 g sare la un litru de apă călduță. Se țin mâinile timp de 5-10 minute;
- pentru mâini aspre: se ung mâinile cu un amestec format dintr-o lingură de ulei de măsline și una de suc de lămâie;
- pentru albirea mâinilor încercați rețeta: o lingură de glicerină, o lingură de apă oxigenată și două linguri de suc de lămâie. Cu soluția obținută se masează bine mâinile, apoi se spală cu apă călduță;
- se păstrează în apropierea chiuvetei un castronaș cu tărâțe de grâu, cu care se vor freca mâinile după ce au fost spălate.

Cele zece porunci ale eleganței

1. Fiți discrete. Mai puțin înseamnă mai bine. Această lege este valabilă pentru orice, de la păr și farduri, pînă la haine și bijuterii. Nu este nevoie ca oamenii să vă miroasă parfumul cu cinci minute înainte ca voi să intrați în cameră!

În ceea ce privește bijuteriile, urmați regula "una sau alta": purtați fie cercei, fie colier, afirmă stilistul Jane Mannfolk, care a lucrat la serialul tv "Dosarele X". Dacă vreți neapărat să aveți și una și alta, alegeți niște cercei foarte mici.

2. Schimbați-vă coafura. Părul...tăiați-l. Vopsiți-l. Dar consultați înainte un stilist.

Foarte multe femei poartă părul lung sau foarte lung, explică stilistul Allen Edwards, care oferă sfaturi unor vedete supercunoscute, ca Suzanne Sommers, Kirstie Alley sau Kate Capshaw. Lungimea părului trebuie în permanență ajustată, iar culoarea schimbată. Lăsați-vă tenul să schimbe tonul părului. Nici o culoare nu este tabu. Singura regulă este să nu adoptați o nuanță prea deschisă.

3. Faceți curățenie în dulap. "Dallas" a murit. Aruncați tot ceea ce aveți cu umeri marcați. Uramți regula "trei ani". Dacă nu ați mai purtat o haină în ultimii trei ani, este clar că trebuie să renunțați definitiv la ea.

4. Investiți în haine de calitate. Cunoașteți foarte bine vorba "Sunt prea sărac pentru a cumpăra ieftin". Ei bine, nu este o glumă. Nu are rost să dați banii pe haine ieftine, care se vor distruge ușor și pe care le vedeți purtate la fiecare pas pe stradă, de toată lumea. Alegeți mărci cunoscute, care garantează calitatea. În plus, acestea sunt croite și mai bine, favorizîndu-vă silueta.

5. Învățați să vă iubiți oglinda. Înainte de a ieși pe ușă, aruncați o privire în oglindă și renunțați la un accesoriu. Priviți-vă cu un ochi critic: chiar aveți nevoie de acea eșarfă? Dar de colier? De curea? Și chiar nu puteți renunța la cîteva clame din păr? Lăsați acasă măcar un accesoriu și veți fi mai elegantă, mai stilată și mai "cool".

6. Curățenia vă apropie de zei. Hainele nu trebuie neapărat să fie ultimul strigăt al modei și nu trebuie să fi costat o avere. Dar trebuie să fie impecabile. În acest fel veți fi întotdeauna elegantă. Recent, la o prezentare de modă, ducesa de Windsor a declarat: "Poți purta liniștită o rochie veche de 20 de ani, dacă este impecabilă. Nu trebuie să aibă nici măcar o cută. Întotdeauna trebuie să arăți ca și cum abia ai ieșit din cutie".

7. Fii la modă - ieftin. Eșarfe, curele, poșete, pantofi, podoabe de păr, bijuterii, toate strigă "Uită-te la mine" atunci cînd sunt adăugate la orice vestimentație.

Nu trebuie să vă aruncați în aer bugetul pentru a fi în pas cu moda. Cel mai bine este să vă înnoiți garderoba cu cele mai noi accesorii.

Nu este costisitor și vă transformă într-o femeie elegantă. Dar nu trebuie în nici un caz să uitați regula "Mai puțin înseamnă mai bine".

8. Gândiți neutru. Adăugați garderobei jachete, pantaloni, cămăși în culori neutre - negru, maron, gri, bleumarin și bej. Colecționați bluze, pulovere și accesorii în culori vii și pastelate. Apoi amestecați-le și potriviți-le după gustul vostru, pentru a arăta întotdeauna elegantă și plină de stil.

9. Testați atent fardurile. Cel mai bine este să mergeți în magazinele mari și scumpe unde sunt oferite mostre sau ședințe de machiaj gratuite, cu produsele din standuri. Testați-le atent pe toate și apoi cumpărați-le de la magazinul din cartier. Nu veți da atît de mulți bani și veți arăta perfect.

10. Fiți voi înșivă. Găsiți-vă un stil propriu, care să vă poarte amprenta și afișați-l cu încredere. Întrebați-vă pe voi însevă: "în ce haine anume mă simt cel mai confortabil?". Nu contează ce veți răspune. Pot fi chiar și blugii purtați, cu cămașa decolorată de spălat și pantofii sport. Construiți-vă garderoba în jurul acestor repere. Urmați modelul unor simboluri ale modei, ca Jackie Onassis, Audrey Hepburn sau Katharine Hepburn, ale căror stiluri mai dăinuie încă - eleganța sofisticată a lui Jackie, strălucirea copilăroasă a lui Audrey și feminitatea în taior a lui Katharine.

SEDUCĂTOARE ȘI ÎN INTIMITATE

Să încercăm să fim cât mai seducătoare în intimitatea căminului nostru! Soțului, copiilor le va face plăcere să vă vadă într-o ținută nu numai îngrijită, plăcută coloristic, ci și cu o croială care să vă pună în evidență atuurile fizice. Inventariați-vă cu sinceritate, starea corporală și, paralel cu dieta alimentară, cu gimnastica și cu alergarea (măcar săptămânală), îmbrăcați o gamă de articole plăcute ochiului. Compleuri de interior, bluză și șort, din material sintetic neșifonabil, ușor lavabile, cu imprimeuri suave care dau o notă de prospețime și farmec. Halate din materiale lucioase, uni, de-un colorit gingaș, roz, frez, vernil sau bleu, care să încânte ochiul celor dragi. Toate acestea se vor asorta cu un accesoriu fundamental: zâmbetul dvs care trebuie să izvorască din sentimentul că sunteți cu adevărat fericită și frumoasă!

Pagină coordonată de DANA LASC

Sharon Stone și Jennifer Lopez vs. Gwyneth Paltrow - bătălia frumoaselor

Bătălia frumoaselor războinice a început în momentul în care sirena Jennifer a ridiculizat talentul lui Gwyneth, spunînd că aceasta datorează întreaga carieră aventurilor tumultuoase cu Brad Pitt și Ben Affleck. "Jur că nu îmi amintesc nici un film în care să fi jucat ea", spune Jennifer.

Picătura care a umplut paharul a fost turnată de Sharon Stone care a spus despre creierul lui Gwyneth că ar avea mare nevoie de oxigen. "Gwyneth este foarte tînără, foarte slabă și ar avea nevoie de oxigen. Cred că nu are suficient aer", este de părere Sharon. Nici nu-i de mirare că acum actrițele nu se mai înghit deloc!

Liz Taylor vs. Eddie Fisher - ea este grozav de furioasă

Cînd cîntărețul Eddie Fisher a început să arunce cu acuze la adresa lui Liz, fosta sa soție, în noua sa autobiografie, a riscat foarte mult. Cartea se numește "Been There, Done That", iar Fisher o caracterizează pe diva de la Hollywood ca fiind o "masochistă înnebunită după sex". Pentru a înrăutăți lucrurile, Fisher mai adaugă faptul că Liz - care a fost întotdeauna considerată o bombă sexy - nu i se pare atît de atrăgătoare pe cît afirmă lumea. "Nu mi s-a părut niciodată că ar fi o femeie frumoasă", scrie el. Cîntărețul mai adaugă că, în timp ce Liz era măritată cu Michael Wilding, ea a rămas însărcinată, iar coautor al acestei acțiuni a fost... Frank Sinatra. Liz a pierdut copilul, însă aceasta este afirmația lui Eddie, actrița negînd totul vehement. Fisher mai pretinde că, înaintea fiecărei partide de sex, Liz adoră să fie pălmuită și că Richard Burton nu a iubit-o niciodată cu adevărat, în schimb s-a folosit de ea pentru a-l ajuta în carieră. Furioasă la culme, Liz a comentat: "Cred că Fisher era pe altă lume cînd a scris cartea. Ați remarcat că el este singurul dintre soții mei despre care nu vorbesc niciodată? Nu vreau să-i rostesc numele, dar asta nu înseamnă că aș putea vreodată să inventez atîtea povești despre el. De fapt, nici n-aș avea nevoie", mai spune ea.

RAFINAMENTE CULINARE

Friptură de vită în sos portughez

Ingrediente: două bucăți de carne de vită de câte 400 g, 2 linguri de pastă de roșii, o cană de supă, o cană de vin roșu, o lingură făină, 2 linguri ulei, 30 g unt, o ligurință rasă de cimbru, un vârf de cuțit de scorțișoară, sare, piper.

Mod de preparare: Se pune carnea să fiarbă într-un vas acoperit. În acest timp se prepară sosul în felul următor: se prăjește o ceapă tocată în 2 linguri de ulei și se adaugă făina, pastă de roșii dizolvată în supă, cuișoare, scorțișoară, cimbru, sare, piper. Se lasă pe foc timp de cinci minute. Când a fiert, carnea se taie felii și se pune într-un vas de Jena bine uns cu unt. Deasupra se toarnă o cană de vin roșu și ulterior sosul pregătit. Se dă la cuptor pentru o jumătate de oră, după care se servește caldă cu garnitură de cartofi, orez sau paste făinoase.

Ananas umplut

Ingrediente: un ananas, 2 kiwi, o portocală, o mandarină, o banană, o lămâie, un măr, 3 linguri de zahăr, 300 g frișcă, 1/2 l apă.

Mod de preparare: Se taie în două un ananas și i se scoate partea din mijloc. Restul fructelor curățate și tăiate felii sau cubulețe se pun pentru o jumătate de oră în apa fierbinte, îndulcită. După ce s-au pătruns bine, se scot, se lasă să se scurgă și apoi se umplu cele două jumătăți, iar ulterior se ornează cu frișcă. Dacă este servit de către persoane adulte, poate fi însiropat și cu rom sau coniac care are dizolvat în el zahărul. Gata umplut, ananasul se pune la frigider și se servește după câteva ore, tăiat felii pe lățime.

Invitatul nostru

„JOC CEEA CE ÎMI CERE ANTRENORUL”

- declară cu entuziasm, ultima achiziție a UTA-ei, NWOKO KENT

Despre nigerianul de 21 de ani Nwoko Kent, proaspăt achiziționat de UTA s-a scris aproape totul. Că a jucat la Fidelis Andria, în Mexic și la Lyngby (Danemarca) că este prieten cu Taribo West și Nwonkwo Kanu, că este rapid și are o tehnică bună. În continuare, vă prezentăm, părerile lui despre UTA, debutul său de la Alba Iulia și despre Arad, în general.

– Pentru început, cum ți se pare la UTA?

– Am evoluat în multe țări pentru vârsta pe care o am, Nigeria, Italia, Mexic și Danemarca. Este o nouă experiență pentru mine, una până acum plăcută. Sper să continue la fel. Am găsit la UTA o atmosferă foarte bună, băieții sunt extraordinari, antrenorii tineri, ne ajută foarte mult.

– Te înțelegi bine cu toți coechipierii?

– Totul este excelent, suntem tineri și dornici de afirmare. Mă înțeleg bine cu Ciba, Botiș, Panin și Todea dar toți mă respectă și eu îi respect pe ei.

– Despre oraș, despre suporteri...

– Am văzut puțin din oraș însă îmi place. Sunt multe fete frumoase. Mi-a plăcut atmosfera creată de suporterii noștri la Alba Iulia, și sper să fie la fel și în continuare.

– Crezi că vei reuși să te impui în echipă și să înscrii goluri?

– Am debutat la Alba Iulia, unde am avut ocazia de a înscrie. Sunt convins că voi reuși acest lucru cât de curând. Oricum, evoluez în teren pe postul care mi-l cere antrenorul, dorind să fiu cât mai util echipei.

– Îți mulțumesc și îți urez o adaptare cât mai reușită!

A consemnat
DACIAN TODUȚA

Ieri, la C.M. de gimnastică, din China

FETELE NOASTRE, PENTRU A PATRA OARĂ CONSECUTIV, CAMPIOANE MONDIALE PE ECHIPE!

Dortmund '94, Sabae '95, Laussaune '97 și Tianjin '99, patru orașe, patru țări și tot atâtea pagini de aur în istoria gimnasticii feminine românești.

România a mai demonstrat odată că este un izvor nesecat de talente, în mirifica lume a gimnasticii feminine. Deși pare incredibil, este adevărat: fetele noastre sunt pentru a patra oară consecutiv campioane mondiale pe echipe.

Chiar dacă din lotul României, care a câștigat ultimul titlu mondial, în urmă cu doi ani la Laussaune, nu au mai făcut parte decât două gimnaste (Simona Amânar și Corina Ungureanu) nou venitele și-au făcut datoria și au pus umărul la acest nou succes de prestigiu al gimnasticii românești.

Finala mondială pe echipe, de ieri dimineață a fost de un dramatism rar întâlnit. Fetele noastre au început slab, cu două ratări la bârnă și medalia de aur se îndepărta tot mai mult, după prima rotație, Rusia având aproape un punct în față. Solul și săriturile fetelor noastre au cântărit enorm în economia ierarhiei finale și înaintea ultimei rotații, era clar, că Rusia și România se bat pentru titlul mondial.

Noi evoluam la paralele, iar rusoaicele se luptau cu „puntea suspinelor”. După o ratare a unei rusoaice, lucrurile s-au complicat, aurul mondial fiind decis de liderele echipelor, Simona Amânar, respectiv Svetlana Chorckina. În timp ce, Simona obținea 9,700, campioana mondială absolută, rusoaica Chorckina nu a rezistat tensiunii și a căzut de pe bârnă. Astfel, cu un total de 153,525 puncte, România câștigă titlul mondial pe echipe. „Argintul” a revenit Rusiei cu 153,209 puncte, iar „bronzul” a rămas în China, cu 152,423 puncte.

Felicitări colectivului de antrenori, condus de Octavian Belu și celor șase gimnaste „de aur” tricolore: Simona Amânar, Corina Ungureanu, Andreea Răducan, Maria Olaru, Andreea Isărescu și Loredana Boboc.

La masculin, titlul mondial pe echipe a fost câștigat de reprezentativa Chinei cu 230,395, medaliile de argint și bronz fiind obținute de Rusia, respectiv, Belarus .

Astăzi este zi de pauză, iar mâine sunt programate finalele, la individual compus feminin și masculin, prilej de noi medalii pentru gimnastele noastre „de aur”.

DANIEL SCRIDON

PORTUGALIA VA ORGANIZA C. E. DE FOTBAL DIN 2004

Ieri, la Aachen (Germania), Comitetul Executiv al UEFA a stabilit țara care va găzdui, în anul 2004, Campionatul European de fotbal. Din comisia UEFA a C. E. a făcut parte și președintele FRF, Mircea Sandu, alegerea având loc prin vot secret. Pentru organizarea „europenelor” și-au depus candidaturile Spania, Portugalia și Austria-Ungaria (organizare comună). În urma depunerii voturilor, alegerea s-a oprit asupra Portugaliei.

A. H.

UTA' 89 A CÂȘTIGAT TURNEUL INTERNAȚIONAL DE LA ORADEA

❐ Cosmin Gâlcă - jucătorul competiției

La sfârșitul săptămânii trecute, pe stradionul Municipal din Oradea a avut loc turneul internațional de fotbal pentru copiii născuți 1989 și 1990, dotat cu Cupa „Toamna Orădeană”.

FC UTA '89 a reușit să câștige competiția după ce a obținut următoarele rezultate: 0-0, cu Debrecen (Ungaria); 5-0, cu FC Bihor min. 90 (au marcat: C. Gâlcă - 2, Ruben - 2 și Cipoș); 2-0 cu FC Bihor min. 89 (au marcat: Toader - 2).

Antrenorul Florin Voinea a avut la dispoziție în acest turneu un lot de 14 jucători: Moț, Polgar, Tout, Anechiței, Viderok, Cipoș, C. Gâlcă, Coste, Sfâșie, Toader, Ruben, Berari, Rusu și Bivald.

Pe lângă frumosul trofeu oferit de organizatori, alți doi micuți fotbaliști ai UTA-ei au obținut premii speciale. Este vorba de **Cosmin „Hagi” Gâlcă,** care a primit o plachetă **(vezi foto)**, el fiind desemnat cel mai tehnic jucător al turneului. De asemenea, **Cosmin Coste** a primit o diplomă pentru cel mai combativ jucător.

Așadar, micuții copii de la grupa' 89 a UTA-ei au mai adus în vitrina clubului fanion al Aradului un trofeu, iar viitorul le aparține...

DANIEL SCRIDON

CUPA TRANDAFIRUL, LA START

• „Adevărul” a nimerit într-o grupă de foc

Organizația de tineret a Partidului Democrat, filiala Arad, nu ne dezminte și a pus la punct toate amănuntele legate de a V-a ediție a Cupei Trandafirul la minifotbal, pentru amatori. Luni seara, la sediul organizației, în prezența d-lui Gh. Seculici - președintele PD - Arad și a d-lui Gh. Falcă - președintele pe țară al PD - tineret, a avut loc tragerea la sorți a grupelor și s-a stabilit programul turneului. Iată componența celor patru grupe, cu mențiunea că prima din fiecare este cap de serie.

Grupa A: PD - Arad, C.E.T., **„Adevărul”** și Dinamo Arad

Grupa B: Ceala, Juventus Arad, Intersat și Electrica

Grupa C: Astoria, PD - elevi, Baroul Arad și Sport Arad

Grupa D: Vama Arad, C.D.Z., Observator și Finanțe

Din păcate, echipa ziarului nostru a nimerit într-o „grupă de foc”, în care are șanse minime de calificare în „sferturi”. Poate că, postura de outsaider, ne va mobiliza mai mult și cine știe...

Cert este că, debutăm joi, în Sala Sporturilor, de la ora **22,00**, în compania echipei Dinamo Arad. Adică, polițiștii arădeni, ce să ne tot ascundem după deget, că de vor, tot ne găsesc... Nădăjduim că polițiștii arădeni nu vor aplica contra noastră principiul lor: **„Nu-i bătută ca la noi...”.**

Astăzi sunt programate de la ora 21,30 primele partide: PD Arad - CET și Ceala - Juventus Arad.

Dorim succes tuturor competitoarelor, iar cea mai bună să câștige.

TRANDAFIRUL GALBEN

IERI, STEAUA A SPUS ADIO CUPEI

Optimile de finală ale „Cupei României - Tuborg” au programat, ieri, patru din cele opt meciuri ale acestei faze a competiției. Surpriza cea mare s-a consemnat la Pitești, acolo unde „U” Craiova a întrecut Steaua, într-un meci de o factură tehnico-tactică excelentă. Iată, în continuare, tabloul complet al jocurilor disputate:

● Brașov: **Rapid - Gloria Bistrița 1-0 (0-0)**

A marcat: Lupu - min. 71.

● Iași: **F.C.M. Bacău - Ceahlăul 1-0 (0-0)**

A marcat: Ganea - min. 75.

● Plopeni: **F.C. Național - F.C. Brașov 4-2 (1-2)**

Au marcat: Carabaș - min. 30, M. Savu - min. 55 și 83, Liță - min. 73, respectiv Cozma - min. 23 și Cocan - min. 32.

● Pitești: **„U” Craiova - Steaua 1-0 (0-0)**

A marcat: Bărcăuan - min. 74.

Celelalte patru meciuri se dispută astăzi, începând cu ora 14,00. Iată programul acestora:

● Caracal: **F.C. Argeș - CSM Reșița**

● Berca: **Petrolul Berca - Petrolul Ploiești**

● București: **Dinamo - Rocar**

● Buzău: **Oțelul Galați - Astra Ploiești**

LEO SFÂRA

Fotbal

CAMPIONATUL JUDEȚEAN „ONOARE”

Înainte Sânmartin - Olimpia Bârzava 1-1 (0-1)

Au marcat: Dobre - min. 53 respectiv Morar - min. 7.

Sânmartin: Borbiro-O. Ioanovici, S. Ioanovici, Varvari, Pantea, Tutea, Cucueti, Gh. Gruia, R. Gruia, Dobre, Miron. **Au mai jucat:** Covaci, Gh. Ioanovici.

Bârzava: Buda-Molnar, Catrinoiu, Gorban, Sîntean, Bădulescu, Morar, Neagu, Bălan, Drăgănescu, Ciucuriță. **Au mai jucat:** Danese, Ivașcu.

Cartonaș roșu: Dobre (Sânmartin) - min. 82.

Au arbitrat: Cadar Răzvan-Iacob Nicolae-Oanță Gabriel.

Observator A. J. F.: Bălășescu Siegfried.

Rezultatele etapei a XII-a

I.C.R.T.I. - Șoimii Șimand 4-1; Înainte Sânmartin-Olimpia Bârzava 1-1; Unirea Sântana-Înfrățirea Iratoșu 2-0; Stăruința Dorobanți-Șiriana Șiria 3-2; Flacăra Țipari-Unirea Șeitin 3-0 (f. j.); A.S. Vladimirescu-Recolta Apateu 4-1; Viitorul Șepreuș-Victoria Zăbrani 3-0 (f. j.); Dinamo Zărand-Voința Semlac 3-1; Armonia Ineu-Victoria Felnac 4-1.

Clasament

1. Șiria	12	8	2	2	56-16	26	(+11)
2. A. Ineu	12	8	2	2	35-14	26	(+5)
3. I. C. R. T. I.	12	8	1	3	32-12	25	(+4)
4. Vladimirescu	12	8	0	4	26-14	24	(+3)
5. Felnac	12	8	0	4	34-25	24	(+6)
6. Șepreuș	12	7	1	4	29-24	22	(+1)
7. Sântana	12	7	0	5	26-26	21	(+3)
8. Apateu	12	7	0	5	25-35	21	(+3)
9. Șeitin	12	6	1	5	28-26	19	(+3)
10. Șimand	12	6	1	5	26-24	19	(+1)
11. Iratoș	12	6	0	6	22-23	18	(0)
12. Dorobanți	12	4	4	4	32-19	16	(-2)
13. Bârzava	12	4	3	5	25-27	15	(0)
14. Zărand	12	4	1	7	20-29	13	(-5)
15.Țipari	12	3	0	9	14-37	9	(-12)
16. Sânmartin	12	2	2	8	20-33	8	(-10)
17. Semlac	12	2	0	10	13-31	6	(-9)
18. Zăbrani	12	1	0	11	9-48	3	(-15)

CAMPIONATUL JUDEȚEAN „PROMOȚIE”

Seria A

Eagles Fântânele - Gloria Secusigiu 3-2 (2-1)

Au înscris: Apătean - min. 3, Tănăsiciuc - min. 35 și 90 respectiv Ilia - min. 32 și Iovan - min. 63.

Fântânele: Deme - Buzaș I, Bănulescu I, Stan, Apătean, Buzaș II, Tănăsiciuc, Lingurari, Bănulescu II, Figel, Lingurar. **Au mai jucat:** Roman, Molnar.

Secusigiu: Marina - Drăghici, Cuci, Prodan, Mosescu, Ilia, Lupea, Făgean, Neaga, G. Kaitor, Iovan. **Au mai jucat:** I. Kaitor.

Cartonaș roșu: Roman (Fântânele) - min. 83.

Au arbitrat: Nicolae Ardelean jr. - Adrian Văscuț.

Observator A.J.F.: Vlad Remus.

Rezultatele etapei a IX-a

Pecica - Horia 4-1; Sânleani - Zimand Cuz 4-1; Munar - Glogovăț '99 3-1; Fântânele - Secusigiu 3-2; Arkit - Cruceni 3-3; Ususău - Satu Mare 3-2. Covăsânț a stat.

Clasament

1. Pecica	8	6	2	0	23-8	20
2. Zimand Cuz	8	6	0	2	27-17	18
3. Sânleani	8	5	1	2	30-14	17
4. Munar	8	5	0	3	24-11	15
5. Satu Mare	9	5	0	4	25-15	15
6. Arkit	8	4	1	3	15-16	13
7. Secusigiu	9	4	1	4	23-27	13
8. Ususău	9	3	1	5	12-24	10
9. Horia	9	4	0	5	12-18	9
10. Glogovăț '99	9	3	0	6	18-29	9
11. Cruceni	9	2	3	4	18-30	9
12. Fântânele	8	2	1	5	17-31	7
13. Covăsânț	8	1	0	7	22-31	3

Seria B

Victoria Berechiu - F.C. Berechiu 3-1 (1-0)

Au marcat: Ardelean - min. 34, 72 și 81 respectiv Tănase - min. 51.

V. Berechiu: Fusian - Dreghici, Druțău, Topai, Gligor, Stanca, Herman, Bușe, Ardelean, Negruț, Lingurar. **Au mai jucat:** Jurcoi, Tulcan.

F.C. Berechiu: Plaștin - I. Țârle, Curta, R. Cârlig, Tănase, Purcel, C. Buzgău, S. Buzgău, Gh. Țârle, Mitran, C. Cârlig. **Au mai jucat:** Bondor, Jurcă.

Au arbitrat: Olariu Laurențiu, Marta Ionel.

Observator AJF: Dumitrică Radu.

Rezultatele etapei a IX-a

Nădab - Șicula 2-1, Comlăuș - Cermei 4-3, V. Berechiu - F.C. Berechiu 3-1, Drauț - Socodor 3-4. Nădab a stat.

Clasament

1. Socodor	8	6	1	1	43-12	19
2. Șicula	8	6	0	2	27-12	18
3. Nădab	8	5	1	2	22-19	16
4. V. Berechiu	8	4	1	3	19-10	13
5. Cermei	8	4	0	4	24-16	12
6. Drauț	8	3	1	4	19-22	10
7. Nadăș	8	3	1	4	23-39	10
8. Comlăuș	8	1	1	6	10-24	4
9. F.C. Berechiu	8	1	0	7	10-43	3

● „Eroul” echipei din Șicula, care a apărat trei penalty-uri în partida de la Nădab, se numește **Morariu Mircea** și nu Eugen Coșa, cum dintr-o regretabilă eroare de transmisie a apărut în numărul trecut al ziarului nostru.

Seria C

Crișul Buteni - Universitatea Sebiș 6-0 (4-0)

Au marcat: Rad - min. 12, Negru - min. 15, 26, 27, 76, 77.

Formații: Buteni: Stoia - Păiușan, Jiga, Șodincă, Filip, Borlea, Alboaei, Rad, Negru, Trif, Vlad. **Au mai jucat:** Betea, Lingurar. **Antrenor:** Popa Dani.

Sebiș: Marchiș - Muscă, Barna, Țol, Golomici, Cismaș, Voica, Morariu, Tunder, Crișan, Bud. **Au mai evoluat:** Lazăr, Țolea, Herlo. **Antrenor:** Emilian Urs.

Cartonaș Roșu: Golomici („U” Sebiș).

Au arbitrat: centru - Sebastian Pantiș; linie - Kiss Toma.

Observator AJF: Andrei Mercea.

(GELU GROZA)

Rezultatele etapei a IX-a

Hălmagiu-Chisindia 3-0 (f. j.); Bocsig-Dezna 3-1; Buteni-„U” Sebiș 6-0, Gurahonț-Hășmaș 4-2; Lunca Teuzului-Dinamo Sebiș 3-1. Vârfurile a stat.

Clasament

1. Dezna	8	6	0	2	19-10	18
2. Hășmaș	8	5	1	2	33-17	16
3. D. Sebiș	9	5	1	3	23-22	16
4. Vârfurile	8	4	2	2	21-12	14
5. Lunca Teuz	8	4	1	3	27-19	13
6. Hălmagiu	7	3	2	2	15-12	11
7. Gurahonț	8	3	2	3	16-15	11
8. Buteni	8	3	2	3	19-23	11
9. Bocsig	8	3	1	4	12-25	10
10. „U” Sebiș	8	1	1	6	9-26	4
11. Chisindia	8	0	1	7	11-34	1

❖❖❖

Astăzi, de la ora 15,00, la Nădlac se dispută în devans partida din cadrul etapei a XV-a a Diviziei D, dintre Victoria din localitate și Motorul Arad.

„SCCA ARTEX" ARAD

str. Văliug nr. 7 organizează

în ziua de 28.10.1999, ora 11,00 licitație pentru închirierea spațiului din Arad, Piața Spitalului Bloc 1 A, parter, ap. 29 cu suprafața utilă de 155 mp.

Caietul de sarcini poate fi consultat la sediul societății (secretariat), relații suplimentare la tel. 253726; 253741.

De asemenea angajează pentru perioadă nedeterminată, croitori, confecționeri la mașină.

(5224461)

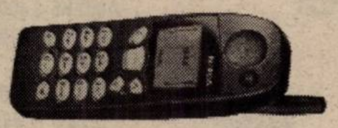

Prețul e mic Oferta e mare !

NOKIA 5110 **79 USD***

Împreună cu oferta CONNEX

CONECTARE GRATUITĂ PRIMELE 2 LUNI ABONAMENT GRATUIT

** Ofertă valabilă până la 16.10.1999

BOSCH 608	- 68 USD*
MOTOROLA d520	- 72 USD*
MOTOROLA d368	- 76 USD*
ALCATEL VIEW	- 94 USD*
PHILIPS SAVVY	- 99 USD*
SIEMENS C25	-112 USD*
SONY CMD-C1	-142 USD*
SAMSUNG 2100	-200 USD*

S.C. ARAL S.R.L.
Piața Spitalului 1C Parter
Tel: 057/255801;092/444485;092/275675

dealer autorizat CONNEX

* Preț fără TVA

(658882)

ANGAJĂRI LA EUROGSM

SC EUROGSM SRL, distribuitor Dialog, angajează
SALES PERSON (fată)

Condiții:
- disponibilitate în vânzări
- exprimare fluentă
- cunoștințe tehnice și operare PC
- vârsta maximă 30 ani
- cunoașterea unei limbi străine prezintă un avantaj

Curriculum Vitae însoțit de o poză se va depune la sediul SC EUROGSM SRL, B-dul Revoluției nr. 95 sau CP 3/161 până în data de 16.10.1999.

(9744029)

S.C. INTERTRANS I S.A. ARAD

ORGANIZEAZĂ

Concurs de selecție a administratorului în conformitate cu prevederile OUG 49/1999 HG 364/1999.

Ofertele se vor transmite de către candidați în plic închis la sediul societății (secretariat) până în 19.XI.1999, ora 12,00.

Documentele necesare întocmirii ofertei se pot procura contra cost de la sediul societății.

Cererea de ofertă, grilele de selecție sunt afișate la sediul societății.

Concursul de selecție a candidaților se va desfășura în data de 22.XI.1999, ora 10,00.

Relații suplimentare la sediul societății. Tel. 057/289261, 057/289755.

(5224463)

Hârtie ambalaj

Vindem hârtie ambalaj la prețul de 5000 lei/ kg

Telefon: 235062

LICITAȚIE

„În data de 20 oct. 1999, ora 12, la sediul urmăritei **Soc. Com. VITI VINICOLA SA Barațca** com. Păuliș, jud. Arad, se vinde la licitație publică cantitatea de 40.000 kg vin, MUSTOASĂ de măderat, vărsat, la prețul de strigare 7.500 lei/kg.

Licitanții sunt obligați a achita pe loc prețul oferit. În caz contrar nu li se ia în considerare prețul oferit."

(974081)

TAXI MIRKO–MILI

230530 - 230730
NON-STOP

● CÂT AM DECLARAT TARIFUL AFIȘAT, ATÂT ESTE ȘI PE CEASUL DE TAXAT ●

◆ Oferim premii acelor clienți care găsesc taximetriști în firma noastră care nu folosesc corect ceasul de taxare și tariful declarat. (Reclamația să fie făcută în 48 ore de la întâmplare).

◆ Firma noastră în colaborare cu firma Jackson înființează din data de 14.oct.1999 pentru TAXI MIRKO MILI parcare pentru mașini de transport persoane și marfă în curtea depozitului en gros.

(c.b.)

S.C. „FRANCKMAR" ARAD — DAEWOO AUTOMOBILE ROMÂNIA

DEALER AUTORIZAT

Str. Andrei Șaguna nr. 16 tel. 251179

Vă oferă autoturisme din gama DAEWOO în cele mai atractive condiții:

NUBIRA, LEGANZA, MATIZ, MUSOO, KORANDO, CIELO, TICO, DAMAS, LUBLIN, AVIA

- Se pot cumpăra în rate și leasing cu avans de 20%.
- Se asigură service în perioada de garanție și post garanție.
- Dispunem de service modern cu dotare de specialitate și personal cu înaltă calificare.

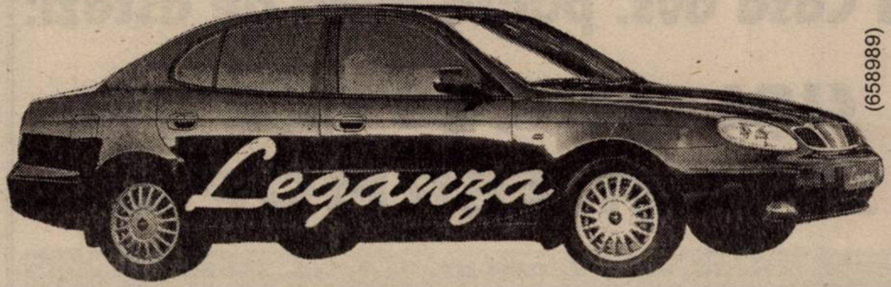

(658989)

● Service-ul Franckmar din str. Andrei Șaguna 16 este singurul Service Daewoo autorizat de RAR din județul Arad.

NOU S.C. INSTALSAN CONSTRUCTION COMPANY

ARAD, STR. PĂȘUNII (spre Piața Soarelui) nr. 13, MICĂLACA (aproape de cimitir) a deschis un

DEPOZIT DE MATERIALE

DE CONSTRUCȚII:
- PAL • PFL • PLACAJ toate grosimile
- SOBE TERACOTĂ
- UȘI • FERESTRE
- BITUM • CARTON ASFALTAT
- ȚIGLE • COAME

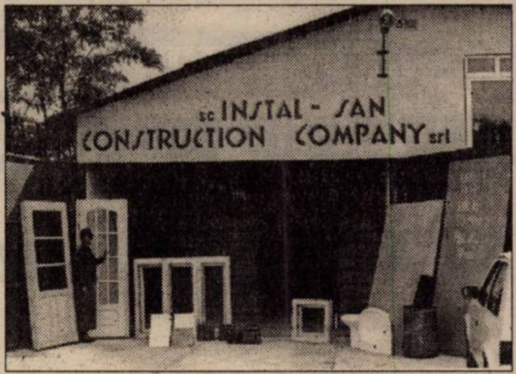

INSTALAȚII SANITARE: • GRESIE • FAIANȚĂ
• OBIECTE SANITARE

Prețuri promoționale
Adaos comercial minim

ALTE INFORMAȚII LA TELEFONUL 259088.

Program zilnic: 8,00 - 16,00
sâmbătă: 8,00 - 13,00

S.C. SCAR COMPANY SRL
ANGAJEAZĂ
LUCRĂTOARE PENTRU BOBINAT

VÂRSTA MAXIMĂ 35 ANI

INF. TEL. 286782
STR. A.M. GUTTENBRUNN NR. 129, ARAD

(52244521)

S.C. GAZ HAȚEG S.A.

GH RO

Nr. Reg. Com: J 20/528/1996
Cod fiscal: R 8473080

DEALER autorizat „DUNAFER", vă oferă la prețuri de importator:
- gama completă de **calorifere** cu accesorii livrate de producător;
- centrale termice murale cu tiraj forțat și natural;
- țevi multistrat, conectori și gama completă de accesorii pentru realizarea instalațiilor de încălzire centrală.

INFORMAȚII la Tel. 094/937999 094/583125

(974076)

ARCOMMAT GRUP S.A.

2900 Arad - Romania
Str. Voevod Moga nr. 65-67
Tel./Fax. 0040 57 281779, 0040 57 276333

dealer autorizat

DERMATINA S.A.

Vinde la preț de producător:

ECHIPAMENT DE PROTECȚIE
* CIZME * MĂNUȘI * PELERINE * SORTURI *
* COVOARE PVC * MATERIAL PT. PRELATE *

ARTICOLE TEHNICE DIN CAUCIUC ȘI PVC
*FIRE * TUBURI * FURTUNE * CHEDERE *
* FOLIE POLIPROPILENĂ

ETICHETE AUTOCOLANTE
BENZI ADEZIVE

PUBLICAȚIE DE LICITAȚIE

Judecătoria Lipova. Dosar execuțional nr. 56/1999. În data de 03.11.1999, ora 10,00, la Judecătoria Lipova, str. Brancovici nr. 27 - biroul executor judecătoresc Dan Oprea - se vinde la licitație publică imobilul situat în Lipova, str. A. Vlaicu nr. 4, ap. 8, compus din apartament 3 camere, proprietatea lui Rancu Gheorghe și Rancu Ana.

Prețul de strigare este de 24.273.000 lei.

Condițiile de licitație se pot consulta la Judecătoria Lipova, biroul executor judecătoresc - Dan Oprea, lunea sau vinerea, ora 10,00.

eta - 2u computer

OFERTĂ SPECIALĂ

- Calculatoare
- Imprimante
- Retele
- Soft
- Service

AMD K6-2 400MHz
VIA MVP3 512K
HDD 4,3GB
64MB SDRAM
FDD 3,5"/1.44MB
PLACĂ VIDEO 4MB
MONITOR 14"
CARCASĂ AT
TASTATURA
MOUSE + PAD

475USD + TVA

ARAD, CLOSCA 2
Tel./Fax.: 251838

Calitate europeană prin

INFOGO

Noi nu facem rabat CALITĂȚII !

Aparatură audio-video:
SONY, PHILIPS, PANASONIC

Produse electrocasnice:
MOULINEX, PHILIPS, TEFAL ROWENTA, WHIRLPOOL

Calculatoare în orice configurație

24 RATE lunare FĂRĂ AVANS!

Toate actele se fac în magazin

Garanție+service

str. Lucian Blaga, nr. 2-4
tel. 280175, 281800

Mondo Style

uși de interior, rulouri,
pervaze, jaluzele,
podele laminate,
plase anti insecte

ARAD, magazin Ziridava, parter, tel: 256.388
TIMISOARA, Calea Aradului, 87
tel/fax: 056-200.321, -200.355, -1999.09 - fax: 056-204.745
Show-room: Magazin Bega, etajul III, tel: 056-293.104

PUBLICAȚIE DE LICITAȚIE

Judecătoria Lipova. Dosar execuțional nr. 55/1999. În data de 02.11.1999, ora 10,00, la Judecătoria Lipova, str. Brancovici nr. 27 - biroul executor judecătoresc Dan Oprea - se vinde la licitație publică imobilul situat în Lipova, str. Marienescu nr. 1, compus din apartament 4 camere, proprietatea debitorilor Laza Gheorghe și Laza Maria.

Prețul de strigare este de 95.287.725 lei.

Condițiile de licitație se pot consulta la Judecătoria Lipova, biroul executor judecătoresc - Dan Oprea, lunea sau vinerea, ora 10,00.

Magazinul de vopsele TOTAL BAU

VINDE LA CELE MAI MICI PREȚURI VOPSELE, UNELTE ȘI ACCESORII DE VOPSIT DIN IMPORT

- vopsele lavabile pentru fațade și interior, 800 nuanțe (DISZPERZIT TITAN, SUPRA-LUX, LIMIT, MODAKRIL)
- Vopsele pentru lemn și metal - 1000 nuanțe; **VAPOREX** (soluție pentru pereți cu igrasie)

OFERTA LUNII :

vopsea lavabilă HERA 25 kg - 360.000 lei

Arad, str. Lucian Blaga nr. 19 (fost Miron Constantinescu)
TELEFON 210676;
PROGRAM ZILNIC 8,30-16,30; SÂMBĂTĂ 9,00-12,00

(658988)

BOBI & ANGELA

are plăcerea de a vă anunța deschiderea **clubului de noapte**, cu program de striptease **PLAY-GIRL**. Atmosferă deosebită, program de calitate, servicii ire-proșabile!!, zilnic de la 22,00 la 04,00. Rezervări la telefon 092-277765.

Închiriază depozit tel:092402225

G.I. MOTOR

Telefon 251417
Vinde numai prin

DEPOZITUL DIN GARA Arad

CIMENT ALEȘD

39.000 lei sacul (are inclus TVA)

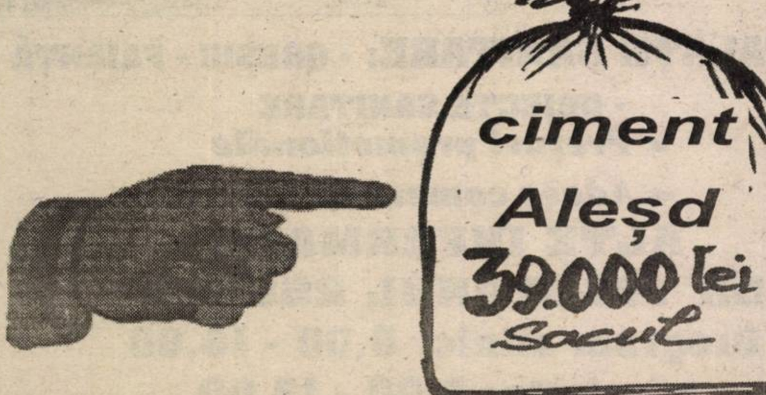

DORIȚI O TÂMPLĂRIE MODERNĂ PENTRU CASA DVS.?

◆ ***Preferați ca această tâmplărie PVC cu sticlă termopan să fie de calitate și din import?***

Apelați la:

EXCLUSIV AL-PLAST

■ **Casa dvs. poate avea de astăzi:**

UȘI, FERESTRE CU STICLĂ TERMOPAN!

Arad, str. Pădurii nr. 91A, tel. 210280

AICI TOTUL ESTE IEFTIN ȘI DE O CALITATE DEOSEBITĂ!

ÎNCERCAȚI!

(570457)

AGENȚII DE PUBLICITATE

ZIARUL „ADEVĂRUL" ARAD ARE DESCHISE URMĂTOARELE AGENȚII DE PUBLICITATE

SEBIȘ
Primăria orașului Sebiș
- agent publicitar **Elena Filip**
- program 8,00 - 15,00
- Telefon 420.303

LIPOVA
S.C. ELCOTRANS S.R.L. Lipova
Str. Bălcescu Nr. 16,
Telefon 561.426 sau Fax 563.091
- program 7,30-15,30

INEU
Primăria orașului Ineu
- agent publicitar **Carmen Țole**
- program 8,00 - 15,00
- Telefon 511.550

NADLAC
„GYURIAN" - str. Griviței Nr.58
- agent publicitar **Gyurian Bohuslav**
- Telefon 474.580

CHIȘINEU CRIȘ
Primăria orașului Chișineu Criș
- agent publicitar **Mihaela Brândaș**
- program 8,00 - 15,00

PECICA
DACODA - A.F. DUMICI Nr. 281
- agent publicitar **Dumici Dănuț**
- program 8,00 - 20,00
- Telefon 468.745

SÂNTANA
Bibliotecă
- agent publicitar **Alexandru Victoria**
- program: 8,00 - 15,00

GURAHONȚ
Primăria orașului Gurahonț
- agent publicitar **Alexandru Herlău**
- program: 8,00 - 15,00

PÂNCOTA
Cofetăria „ELIDOR", Str. T. Vladimirescu, nr. 34
- agent publicitar **Cristina Mihăicuța**
- program: 8,00 - 15,00
- Telefon: 466.213

CURTICI
Str. Vasile Goldiș nr. 1 (Magazinul HOBBYLAND)
- program: 9,00 - 18,00

SĂVÂRȘIN
Magazinul alimentar Mixt „Hans auto",
Str. A. Iancu Nr. 411
- Telefon: 557.339

CERMEI
Primăria Cermei
- agent publicitar **Florica Nagy**

ȘOMOȘCHEȘ
- agent publicitar înv. **Ioan Nagy**
- Telefon: 511.860

ȘIRIA
Asociația Agricolă I. Slavici
sau la domiciliul d-nei Bot Adriana, din Șiria nr. 516
- agent publicitar **Bot Adriana**
- Telefon 531.084

Anunțurile se primesc în regim de urgență și pot să apară în ziarul „ADEVĂRUL" de a doua zi. Informații - telefon 280904.

ASOCIAȚIA JUDEȚEANĂ A VÂNĂTORILOR ȘI PESCARILOR SPORTIVI ARAD

cu sediul în Arad, str. Mărășești nr. 6, dorește să obțină autorizație de mediu pentru activitățile de ocrotire a faunei cinegetice și a faunei piscicole pe fondurile de vânătoare, respectiv pe fondurile de pescuit din județul Arad, aflate în administrarea A.J.V.P.S.

Eventualele reclamații se pot depune la Agenția de Protecție a Mediului Arad B-dul General Dragalina nr. 16, telefon 280815.

Director A.J.V.P.S. Arad
DEME NICU MIRCEA
(5224466)

CULTIVATORI DE SFECLĂ DE ZAHĂR

Luați toate măsurile necesare pentru ca sfecla de zahăr să fie predată la S.C. ZAHĂR SA Arad sau la punctele de depozitare până la data de **24.10.1999**, dată după care întreprinderea își încetează activitatea.

S.C. ZAHĂR SA Arad nu se face răspunzătoare pentru cantitățile de sfeclă nelivrată până la data de mai sus.

CONDUCEREA

S.C. „BRIDGE" S.R.L.

VINDE

- Aparate de împrăștiat îngrășăminte chimice.
- **VOGEL NOOT; TIP; T 500 kg**
  Preț: 6.500.000 lei (stoc limitat)
- **TOCĂTOR RESTURI VEGETALE MCP 1,5**
  Preț: 9.995.000 lei
- **PLUG PNP 3, GRAPĂ, SEMĂNĂTOARE, DISCURI**
- **GRAPA cu discuri ușoare G.D.U. 3,2**
  Preț: 19.500.000 lei

Prețurile includ TVA.
Informații Pecica Nr. 1526
(lângă drumul Peregul Mic)
Telefon 469224; Orar 8 - 17, luni - sâmbătă
(5224374)

BIROTICA

Leximis® Splaiul Gen. Gh. Magheru Bl. 329B (Micalaca)
Tel./Fax: 057/270111; 270100, Arad

- Tehnică de calcul
  - PC Garanție 3 ani compace
  - imprimante EPSON
- Copiatoare MINOLTA
- Seifuri
- Mobilier de birou
- Mașini de numărat bancnote
- Centrale telefonice SOLOMON

La prezentarea acestui cupon se va acorda o reducere de 5%, la comenzile ce depășesc suma de 10.000.000 lei.

VÂNZĂRI APARTAMENTE O CAMERĂ

Vând garsonieră confort I, str. Praporgescu, îmbunătățită, 16.000 DM. Telefon 235784; 092.308.400. (31882)

Vând garsonieră mobilată, Micălaca, str. Abrud, etaj IV, acoperiș nou - garanție 10 ani; design occidental, telefon, satelit, balcon mare închis, multiple îmbunătățiri. Informații telefon 260094. (31108)

Vând garsonieră confort I, în Micălaca (Miorița), totul refăcut nou, gresie, faianță, parchet; preț negociabil; 11.000 DM, posibil și în rate. Informații telefon 094.868.708. (31698)

Vând garsonieră, zonă centrală, confort II, et. IV, acoperiș garantat, complet mobilată, gaz, satelit, telefon, parchet, gresie, faianță, preț negociabil. Telefon 230324. (31764)

Vând garsonieră, confort I, et. III, Vlaicu, (ne)mobilată, neîmbunătățită, 38 mp, 9.500 DM, negociabil. Telefon 220338, după ora 18. (31937)

Vând garsonieră, confort I, et. II, zona Miorița. Telefon 094.802.028, preț 8.300 DM. (31926)

Ocazie! Vând garsonieră, confort I, Miorița, 8.000 DM. Telefon 253326. (31789)

Vând urgent garsonieră, Grădiște, et. III, confortabilă. Telefon 237065, seara. (31952)

Vând garsonieră Fortuna. Telefon 057 - 211135; 092.372.699. (31126)

Vând 1 cameră spațioasă, bloc nou, BCA. Telefon 250209. (29806)

Vând apartament central 1 cameră, 60 mp, cu posibilități extindere, etaj V/V, acoperiș țiglă, preț 14.000 DM. Telefon 092.509.397. (30146)

Vând apartament 1 cameră, mobilată, Piața UTA. Telefon 248176, după ora 18. (31035)

Vând garsonieră, confort I, et. II, Micălaca, str. Radnei bl. 108, sc. E, ap. 7. (31951)

Vând garsonieră, confort I, zona Miorița, str. Săvîrșin, bl. 173, sc. E. et. III, telefon, satelit, balcon închis, preț 8.500 DM, negociabil. Informații telefon 238419. (31964)

Vând convenabil apartament 1 cameră, confort I, et. III, Grădiște. Telefon 233098. (31992)

Vând garsonieră, confort III, Fortuna. Telefon 246993. (31994)

VÂNZĂRI APARTAMENTE DOUĂ CAMERE

Vând (schimb cu garsonieră + diferență) apartament 2 camere, Vlaicu, îmbunătățit, et. 6/10. Telefon 281215, 094 873 047. (31888)

Vând apartament 2 camere, decomandate, localitatea Pilu nr. 41 (bloc). Telefon Pilu 177, Arad 237687. (31917)

Vând apartament central, bloc, 2 camere, decomadate, preț negociabil, avantajos. Telefon 210928. (31960)

Vând 2 camere, ultracentral, str. Cloșca nr. 7, ap. 5, orele 18-19. (30349)

Vând apartament 2 camere, zona 500, preț 10.500 DM. Informații telefon 092.426.569; 268054, până la ora 19. (31060)

Vând apartament 2 camere decomandate, etaj II, str. Ecaterina Varga, preț 31.000 DM negociabil. Informații telefon 231410. (31108)

Vând apartament în curte, în centrul Lipova sau schimb cu garsonieră în Arad. Telefon 245738. (3040396)

Vând apartament 2 camere, parter, Micălaca 308. Telefon 267282 sau 092.597.541. (31161)

Vând apartament 2 camere, în Vlaicu, pe șosea, refăcut nou, stil occidental, gresie, faianță, parchet, ușă blindată; preț negociabil; 28.000 DM, posibil și în rate. Informații telefon 094.868.708. (31698)

Vând apartament 2 camere, contorizat, dependințe, garaj, Romanilor. Telefon 211808. (31782)

Vând apartament 2 camere, et. I, îmbunătățit, zona Confecții, preț 11.500 DM, negociabil. Telefon 253120. (31799)

Vând apartament 2 camere, bl. 12, sc. A, ap. 16, preț 10.000 DM. Telefon 092 295 340. (31920)

Vând apartament 2 camere, confort I, et. II, zona Miorița. Telefon 234407. (31956)

Vând apartament 2 camere, în Lipova, et. IV, parchetat, faianțat, telefon, cablu. Informații zilnic, 094.250.569. (4113054)

Vând apartament 2 camere, confort II, et. I, Aradul Nou. Telefon 288336. (31940)

Vând apartament 2 camere, confort I, îmbunătățit, str. Banu Mărăcine, bl. 2. Telefon 235017, după ora 13. (31936)

Vând urgent apartament 2 camere, zona Intim, et. III, 16.500 DM, negociabil. Telefon 237377, după ora 16. (31921)

Vând apartament 2 camere, mobilat, zona 300 Micălaca. Telefon 094.568.805. (31907)

Vând apartament 2 camere, 300 (ne)mobilat, toate îmbunătățirile. Telefon 253326. (31789)

Vând urgent apartament 2 camere, Vlaicu, 10.000 DM. Telefon 270856. (31938)

Vând apartament 2 camere, Micălaca, et. V, 13.800 DM. Telefon 270856. (31938)

Vând apartament 2 camere, Alfa, total îmbunătățit, bucătărie cu boltă, 13.500 DM, lângă piață. Telefon 270856. (31938)

Vând apartament 2 camere, Micălaca. Telefon 265057, după ora 17. (31937)

Vând apartament 2 camere, mobilat, amenajat stil occidental, str. Miron Costin, bloc 1, etaj 3, preț 43.000 DM negociabil. Telefon 094.122.434; 223729. (28965)

Vând apartament 2 camere, et. II, zona Podgoria, vis-a-vis de catedrală, gaz, balcon închis, telefon, 26500 DM. Telefon 092/397411. (30168)

Vând apartament 2 camere, parter, ideal privatizare, Podgoria. Telefon 212204. (31920)

Ocazie! 11.300 DM, apartament 2 camere, confort I, faianță, gresie italiană, balcon închis, ocupabil imediat. Telefon 210555. (31916)

Vând apartament 2 camere, semidecomandate, confort II, Fortuna, et. III, îmbunătățiri, 12.500 DM, negociabil. Telefon 272657, 252302. (31905)

Vând apartament 2 camere, et. 4/4, Grădiște, 9.700 DM sau mobilat 10.700 DM. Telefon 237048. (31974)

Vând avantajos (sau ofer spre închiriere) apartament două camere, confort I, str. Poetului bl. A.22. Telefon 252264, (orele 7-15); 244717; 211005, după ora 15. (31984)

Vând apartament 2 camere, îmbunătățit, Micălaca, lângă Orizont. Informații telefon 267327, orele 8-14; 17-22. (31991)

Vând apartament cu 2 camere, decomandat. Telefon 237986, îmbunătățit. (32021)

Vând apartament 2 camere, zona Fortuna. Telefon 237595. (32022)

Vând apartament 2 camere, decomandat, confort I, parter, 16.000 DM negociabil. Telefon 094.147.985. (32065)

VÂNZĂRI APARTAMENTE TREI CAMERE

OCAZIE UNICĂ! Vând urgent apartament în zonă centrală, 3 camere, în casă, cu încălzire pe gaz, garaj, preț 55.000 DM; str. Gh. Barițiu, nr. 15, etaj I. Telefon 287776 sau 092.298.298. (974045)

Vând apartament 3 camere, zona Vlaicu, 18.000 DM, negociabil. Telefon 235784; 092.308.400.(31832)

Vând apartament 3 camere, decomandate, 15.000 DM, Alfa, bl. 8, sc. A, et. II, ap. 6. Telefon 094.141.911. (31952)

Vând apartament 3 camere, Alfa, garaj. Telefon 258271; 283064. (30929)

Vând urgent apartament Samantha 3 camere urcător. Informații telefon 531594. (30922)

Vând, schimb, închiriez, apartament trei camere. Telefon 275760. (31077)

Vând apartament 3 camere, decomandate, parchet, rolele, telefon, satelit, Vlaicu, bl. B1-3, et. 9/10, ocupabil, 18.500 DM, negociabil. Telefon 289456, 092 239 242. (31166)

Vând apartament central, la casă, parter, 150 mp, 39.999 DM. Telefon 281195. (31913)

Vând 3 camere, semidecomandate, zonă ultracentrală, et. 4/4, preț 21.000 DM, negociabil. Telefon 219190. (31910)

Vând urgent apartament 3 camere, decomandat, central. Telefon 270872. (31789)

Vând urgent apartament 3 camere, etaj 8, zona Vlaicu, 12.000 DM. Telefon 057 - 211135; 092.372.699. (31126)

Vând apartament 3 camere decomandate, parțial îmbunătățit, preț rezonabil. Telefon 255133. (29806)

VÂNZĂRI APARTAMENTE PATRU-CINCI CAMERE

Vând urgent apartament 4 camere, aranjat occidental, finisări deosebite, balcoane închise, etaj I, zonă liniștită, Micălaca, bloc 715. Telefon 094.661.161. (31709)

Vând apartament 4 camere, zona 300, toate îmbunătățirile, garaj autorizat. Telefon 259891. (31785)

Vând în rate, apartament 4 camere, zona 300, Malul Mureșului. Telefon 261764. (30170)

Vând apartament 4 camere, Miorița, et. I, îmbunătățit. Telefon 261368. (31970)

VÂNZĂRI CASE

Vând (schimb cu apartament, auto), casă 2 camere, bucătărie, baie, antreu, curte, intrare auto. Telefon 281215, 094 873 047. (31888)

Vând casă, Grădiște, str. I.B. Deleanu, 4 camere, garaj, anexe, grădină. Telefon 276353, orele 14-20. (31925)

Vând casă mare, 3 camere, dependințe, posibilități privatizare sau creștere a animalelor, zona Aradul Nou, sau schimb cu apartament 2 camere + diferență, preț 28.000 DM, negociabil. Telefon 057/278908. (31954)

Vând casă cu 4 camere, gaz, baie, grădină, Bujac, str. Dragoș Vodă nr. 1B. (30319)

(Continuare în pagina 14)

(Urmare din pagina 13)

Vând casă cărămidă, 3 camere, gaz, canalizare, grădină, posibilități construcție, Grădiște, str. Porumbului nr. 15, 38.000 DM. Telefon 255976. (31942)

Vând casă 6 camere (2 spații comerciale), toate utilitățile, 1.000 mp, Piața Soarelui. Telefon 092 292 559, 092 621 611. (30016)

Vând casă (Micălaca), foarte mare, stil conac, toate utilitățile, nouă, la cheie, construită 1997/1998. Telefon 092 292 559, 092 621 611. (30016)

OCAZIE! VÂND CASĂ, toate utilitățile, suprafața 900 mp. Telefon 092.239.471; 256543 - până la ora 16. (31726, 31955)

Vând urgent casă în Sînicolaul Mic, 25.000 DM, negociabil. Telefon 234608; 094.183.043. (30365)

Vând casă cu grădină, localitatea Miniș nr. 200. Telefon 094.192.950. (31071)

Casă de vânzare în Zimandul Nou nr. 319. Informații telefon 217178, după ora 16. (31074)

Vând casă cu grădină mare, la Sânpaul, nr. 272. (30969)

Vând casă în Sântana, zona Gării, grădină, apă, gaz. Telefon 462819. (3041381)

Vând casă tot confortul, comuna Vladimirescu. Telefon 255981; 092.284.409. (31672)

Vând urgent casă, toate condițiile, Sânicolaul Mic. Telefon 288772. (30211)

Vând casă în Nădlac, central, tot confortul, 4,5 ha pământ. Telefon 280908, 094 774 521. (31746)

Vând casă central (parter: restaurant, alimentară; etaj: 3 camere, dependințe). Telefon 234862. (31792)

Vând urgent casă 3 camere, curte + grădină mică. Telefon 270854. (31802)

Vând casă localitatea Pecica nr. 2218, lângă gară (3 camere, hol, bucătărie, debara + anexe), preț informativ 10.000 DM. Telefon 468545. (31875)

Vând casă mare, pe colț, Grădiște, după pod, 59.999 DM. Telefon 281195. (31913)

Vând casă, stare foarte bună, cu grădină 2.880 mp, Galșa nr. 284. Informații telefon 092 344 757. (31924)

Vând casă, 3 camere, gaz, apă curentă, grădină, anexe, etc. comuna Sînleani nr. 25. Telefon 240739, după ora 17. (31908)

Vând casă cu grădină, Livada, sat Botfei nr. 107. Telefon 283455. (31912)

Vând urgent casă 3 camere, bucătărie + anexe, grădină cu pomi și sistem irigare, preț 17.000 DM. Telefon 278236 (zona gării Aradul Nou). (31938)

Vând casă de odihnă, mare, Insula Mureș, compusă din parter, sufragerie, bucătărie și baie, et. I, trei camere, hol și baie, mansardă cu două camere și balcon, preț 22.000 DM, negociabil. Telefon 250271 . sau 092.295.320. (31903)

Vând casă: 1 cameră, bucătărie, cămară și anexe, posibilitate gaz, 540 mp cu grădină, str. Caisului nr. 6, Arad, 80.000.000 lei. Telefon 240448, între orele 7-9; 20-22. (31901)

Vând casă în Sîntana 5 camere, baie, apă curentă, scurgere, 2 garaje, grădină, aproape de gară. Informații telefon 462718, după ora 15. (3041931)

Vând în Mocrea, casă locuibilă imediat, anexe cu grădină întreagă cu pomi fructiferi. Telefon 511343. (2055804)

Vând casă în Ineu, str. Argeșului nr. 3 (cartier), preț accesibil. Telefon 511298. (2055801)

Vând casă Macea 2 corpuri, șopron, grajd, cotarcă, grădină 1440 mp, 18.000 DM, negociabil. Telefon 057/267817. (31936)

Vând casă central (la șosea) Macea, la cheie, 3 camere, cu teracote, coridor, bucătărie, (teracotă), cămară + anexe, curte betonată, grădină 144 mp, posibilități apă, telefon, 21.000 DM, negociabil. Telefon 057/267817. (21936)

Vând casă cu grădină în Chișineu Criș, str. Cuza Vodă nr. 33. Telefon 262377. (30051)

Vând casă și teren 1.480 mp, Micălaca, 2 intrări, front stradal 16 m, acces pe stradă cu TIR. Telefon 092 572 117. (31738)

Vând casă 4 camere, încălzire proprie gaz, canalizare, zona Grădiște, 37.000 DM, negociabil. Telefon 238613. (30093)

Vând casă în Pîrneava, grădină și gaz. Telefon 211792. (31961)

Vând casă, grădină mare, centru, posibilități gaz, localitatea Sînleani nr. 141. (31962)

Vând casă mare cu loc de casă, mare, Pîrneava. Telefon 210373. (32011)

VÂNZĂRI SPAȚII

Vând Motel compus din Bar ABC, funcționabil și restaurant și 7 camere în curs de finalizare și casă 5 camere, 2 băi, Bodrogul Nou nr. 75. Telefon 270312. (31936)

Vând ieftin gheretă, Piața Pîncota. Telefon 512844, orele 8-10. (30325)

Vând spațiu comercial, Micălaca, zona III, suprafață 140 mp. Telefon 259651. (21126)

Vând firmă mixtă paste făinoase și alte îndeletniciri, cu casă proprietate, 3 camere + dependințe + hală de 60 mp, 1 malaxor, 2 mașini de tăiței, site și rafturi pentru uscat, gaz, curent trifazic, microbus. Informații telefon 286333. (32031)

VÂNZĂRI TERENURI

Vând urgent TEREN 1680 mp, Grădiște, preț 11.500 DM. Telefon 092.537.335. (31956)

Vând TEREN pentru construcție, GRĂDIȘTE, zonă bună, toate utilitățile. Telefon 253575, 253366, 219211. (30388)

Vând loc de casă (500 mp) cu fundație, în Alfa, lângă bl. 1. Informații telefon 092 649 755. (31736)

Vând loc de casă, Macea, 1440 mp, 4500 DM, negociabil. Telefon 057/267817. (31936)

Vând 4 ha teren arabil în localitatea Șilindia. Telefon 211839. (31976)

Vând loc de casă cu fundație P+M+casă mică, trifazic, gaz. Telefon 244720, după ora 16. (31987)

Vând loc de casă cu grădină Miniș, zonă bună. Informații după ora 16, str. Inului nr. 18, bl. A, sc. A, ap. 6. (31988)

Vând intravilan pentru construcție, str. C. Pavelescu nr. 1, colț cu malul Mureșului și str. D. Coresi nr. 2, colț cu malul Mureșului, posibil apă, gaz. Informații telefon 286333. (32030)

Vând teren construcții, zonă agrement, 1924 mp, parcelabil, Miniș. Telefon 563014; 562258. (4223059)

Vând 0,5 ha pământ arabil în Sînicolaul Mic, lângă SMT, preț 4 milioane lei, negociabil. Telefon 057/278908. (31953)

VÂNZĂRI AUTO

Vând Dacia 1310, înmatriculată, chiuloasă defectă, 1.100 DM, negociabil; Mitsubishi Saporo, înmatriculat, stare bună, 1.100 DM, negociabil. Telefon 281215, 094 873 047. (31888)

Vând avantajos OPEL VECTRA 1,8i-Euro 2, an 1991; BMW 318, model 1982, ambele neînmatriculate. Telefon 212076; 092.98.91.27. (32100)

Vând convenabil Dacia 0 km, orice model, livrare imediată. Telefon 094.391.896. (30897)

Vând avantajos ANVELOPE CAMION diametru 17,5; ARO, JEEP 15, 16; AUTOTURISME 12, 13, 14, 15, 16, 17 țoli. Telefon 259339, 563027. (3040386)

Vând Mitsubishi Pajero 4x4 (Jeep) înmatriculat 1994, 7.000 DM. Telefon 277181. (30262)

Vând Mazda 626, stare de funcționare, neînmatriculată și piese Ford Granada 2,3 benzină. Telefon 531594. (30922)

Vând Renault 21 Nevada benzină injecție, 1991. Telefon 094.698.849. (31068)

Vând Renault 21, 1986, 2.600 DM, CIV. Telefon 092.272.960. (3040395)

Vând Saviem izotermă 5,5 tone, preț avantajos; negociabil. Telefon 094.517.763. (30964)

Vând ARO 243 pe benzină, din 1990, înmatriculat + CIV, preț 1.600 DM, negociabil. Telefon 057-415 250. (31150)

Vând tractor U650 aproape nou, 1995. Telefon 094 773 341. (3042349)

Vând combină tractată, de recoltat porumb știulete, pe 2 rânduri. Telefon 094.610.553. (31767)

Vând BMW 524 TD, roșu, an 1985, stare bună, preț 2.600 DM, negociabil. Informații telefon 456188. (31772)

Vând Dacia 1310, 1999, stare bună, preț avantajos. Telefon 094 908 548. (31895)

Vând BMW 518i, albastru închis, an fabricație 1992, 113 PS, pe benzină, Euro 2, arată foarte bine și are multe îmbunătățiri, 136.000 km parcurși. Informații telefon 536808, între orele 9-18 sau localitatea Sânmartin nr. 336. (31804)

Vând Dacia 1300, preț 1.400 DM, negociabil sau accept oferte de schimb. Telefon 253572, 094 544 832. (31798)

Vând Dacia Break 1993; Dacia Berlină 1995; Ford Fiesta 1986, stare perfectă, str. Salontei nr. 37/A. Telefon 222806, 242841. (31918)

Vând Dacia 1310, an fabricație 1991, preț negociabil 3.200 DM. Informații str. Renașterii nr. 96, după ora 17. (30958)

Vând Lada 1500, 1979, stare bună, 2300 DM, negociabil. Telefon 094.392.557. (31902)

Vând Dacia 1310, cu instalație gaz, an 1988. Telefon 253160. (31909)

Vând W Golf I, Diesel, înmatriculat, 4.000 DM. Telefon 092.437.218. (31910)

Vând Dacia 1310, stare excepțională, recarosată, preț 2400 DM. Telefon 512329. (31926)

Vând Peugeot 605, 1989, 3000 cmc, înmatriculat, clima, ABS, scaune piele, negociabil. Telefon 250030, 251181, între orele 8-16. (31930)

Vând Dacia zero km (schimb orice tip Dacie, nouă cu una veche plus diferență); Opel Vectra, 1994, Turbo Diesel, intercool, toate extrasele (eventual schimb). Telefon 056/219869; 094.291.600. (31931)

Vând prin dezmembrare WV Jetta, an 1983, și uși, capotă, Golf II. Telefon 245633. (31946)

Vând autoturism Renault 18, înmatriculat, preț negociabil. Telefon 234884, după ora 17. (31944)

Vând urgent Dacia 1300, perfectă stare de funcționare, preț 900 DM. Telefon 278236. (31938)

Vând tractor U-650 M, stare excepțională, Telefon 241667; 289882. (31935)

Vând Opel Omega. Telefon 092.570.852. (31934)

Vând Golf I, an 1984, înamatriculat, 2500 DM, negociabil și BMW 318i, an 1985, numere valabile 2000, 1600 DM, negociabil. Telefon 259236. (31933)

Vând Daewoo Damas, fabricație 1999 (10.000 km) preț avantajos. Informații telefon 093.226.090; 093.217.736. (31917)

Vând Dacia 1310, an fabricație 1993, culoare alb 13, preț 2.800 DM, negociabil. Telefon 287022. (31916)

Vând Dacia 1310, an fabricație 1990, preț 2.500 DM, negociabil. Telefon 092.407.878. (31915)

Vând piese Fiat Croma din dezmembrare. Telefon 268152. (31914)

Vând camion Scania cu remorcă (10 + 19 tone). Telefon 273492. (31952)

Vând Fiat Croma, benzină 2.0, an fabricație 1987. Telefon 268152. (31914)

Vând Audi 80 Turbo Diesel, an fabricație 1990, 10.300 DM, negociabil. Telefon 094.253.955. (31900)

Vând Ford Fiesta 1,6V Berlină, Euro II, neînmatriculat, 1993. Telefon 092.41.31.47. (31899)

Vând Mitsubishi Pajero (Jeep), 60.000.000 lei sau schimb + diferență. Telefon 277181. (31887)

Vând Opel Kadet, stare bună de funcționare, motor 1200 cmc, an fabricație 1979, înscris persoană fizică, preț fix 2000 DM. Telefon 223794; 231668, zilnic, orele 16-20. (31795)

Vând Renault 18 Diesel, înmatriculat persoană fizică, preț 2.700 DM, negociabil. Informații telefon 462590. (3041930)

Vând în Ineu Volkswagen, 1983, în stare bună. Telefon 511524. (2055803)

Vând tractor U-650, 1994; ARO 243, motor Brașov. Telefon 421072. (30088)

Vând Dacia 1990, stare foarte bună, 2.900 DM, negociabil. Telefon 238425. (31027)

Vând W Vento TDI, 1994, clima; Opel Astra Turbo Diesel, 1994, ambele înscrise. Telefon 092.344.865. (31935)

Vând, Dacia 1310, an 1986, 2.000 DM, negociabil. Telefon 258616. (31972)

Vând Opel Kadett Caravan, 16, Diesel, an 1986, persoană fizică, preț 5750 DM, negociabil. Telefon 282776 sau 094.126.965. (31978)

Vând Opel Vectra 1.7 T.D. intercooler, an 1992, vișiniu metal, un singur proprietar, 93.000 km, etc. neînmatriculat. Telefon 284015; 094.184.158, preț 9.300 DM, negociabil. (31980)

Vând remorcă 5 tone, înmatriculată, CIV, preț negociabil. Telefon 561596. (4113055)

Vând Dacia camionetă, stare foarte bună, preț 16.000.000 lei. Informații telefon 514392, după ora 16. (31993)

Vând Ford Scorpio, stare excepțională, 1991, injecție, benzină, 114 km la bord (10 în țară), 11.000 DM. Informații telefon 252868, după ora 20 sau 092.576.144. (32015)

Vând Dacia 1300, alb 13, an 1979, stare bună, preț 1100 DM. Telefon 219444, 094.219.444. (32018)

Vând microbuz WV transporter 8+1 locuri, Diesel, an 1990. Telefon 092.880.999 sau 211763. (32019)

Vând tractor U-650, stare foarte bună. Telefon 456115, comuna Fîntînele, familia Homorogan. (32035)

Vând motoare: Citroen 2,5 D; Mitsubishi Pajero 2,5 TD; Ford Granada 2,1 D; Ford Escort 1,6 D; Opel Kadet 1,6 D; Mercedes 200 D; Mercedes 240 D bus; cutii viteze: VW Transporter; Passat; alternatoare, electromotoare; prețuri negociabile și avantajoase. Telefon 094.872.611 sau 094.180.197. (32084)

Vând tractor U 650 M, 6.500 DM negociabil, plug, remorcă, stare perfectă. Telefon 057 - 411184. (32065)

VÂNZĂRI ELECTRO

Vând imprimantă A3, centrală telefonică, fax. Telefon 285010. (30159)

Vindem o gamă mare de TELEVIZOARE COLOR stereo (100 modele), prețuri convenabile. Informații telefon 280260, 211213, orele 10-20. (31022)

Vând TV color, 800.000 lei, combină frigorifică, congelator, mașină spălat automată. Telefon 285010. (29962)

Vând MAȘINĂ SPĂLAT AUTOMATĂ, 880.000 lei; TV COLOR 700.000 lei; LADĂ FRIGORIFICĂ 1.300.000 lei, ofer garanție. Telefon 259339, 563027. (3040385)

Vând TV color stereo, TXT, superplanar, meniu, etc. Telefon 211491. (30925)

Vând TV COLOR en - gros, en - detail, multe modele, prețuri minime; negociabil. Telefon 289456; 092.239.242. (31166)

Vând TV color, mașină spălat automatică, cuptor microunde, calorifer electric pe ulei, cu garanție. Telefon 284604. (31707)

Vând TV color sport, diagonala 37. Telefon 211491. (30925)

Vând videorecodere sau schimb cu TV, defect, diagonala 51 cm. Telefon 211491. (30925)

Vând, cu garanție, televizoare color, preț convenabil. Telefon 277260. (31083)

Vând ieftin INSTALAȚII SATELIT și BOXE 50 W. Telefon: Arad 237471; Ineu 511485. (28770)

Vând stație Dek, boxă marca Grunding. Telefon 259203. (31929)

Vând diferite TELECOMENZI pentru televizor (160.000 lei), video, satelit, transformatoare linii. Telefon 092.368.868. (31923)

Vând mașină spălat automată 1.000.000 lei; TV color 700.000 lei; frigider 700.000 lei; combină frigorifică 1.500.000 lei, chiuvetă inox 300.000 lei. Telefon 275277. (28757)

Vând congelator cu sertare, 180 DM. Telefon 285010. (30159)

OCAZIE! Vând urgent STAȚIE PROFIMATRIX 80 watt utilizabilă și pentru formație și boxe (2) a 80 watt bucata, preț 600 (!!!) DM negociabil. Telefon 094.847.712. (32082)

Vând TV color stereo, 90 DM. Telefon 285010. (30159)

Vând TV color, preț 1,5-2,5 milioane lei. Telefon 211028. (32001)

VÂNZĂRI DIVERSE

Vând termoteka Beretta și convertaore și boilere pe gaz. Telefon 253973. (32995)

Vând 9,5 mp parchet, stare excepțională, din stejar + margini, preț avantajos. Telefon 211804; 092.664.981. (31953)

Vând PARCHET fag aburit; uscat; PERVAZURI. Telefon 235271; 094.555.338. (31962)

Vând PLASĂ GARD zincată, orice dimensiuni, PLASĂ RABITZ și CUIE CONSTRUCȚII, str. Vrabiei nr. 4. Telefon 289997, 094.558.552. (27190)

Vând en gros, HAINE SECOND - HAND, import GERMANIA, peste 20 sortimente. Telefon 289456; 092.239.242. (31166)

Vând termotekă Ocean Beretta 24 kw sigilat, 1.200 DM și convertor 2,5 kw, 250 DM. Telefon 259854. (30153)

Vând CASE BANI dimensiuni 40, 85, 105 cm. Telefon 092.443.416. (31727)

Vând cameră combinată, tablouri, diverse. Telefon 233834, orele 17-19. (31061)

Vând mașini cusut industriale: 2 triplokuri; 1 butonieră; 1 tivit; 1 capsat; 1 zig-zag; 8 normale. Telefon 092.703.126; 057-278077. (31053)

Vând cazan țuică complet, 170 litri, nou. Telefon 094.698.849. (31068)

Vând lemne foc tăiate, 160.000 lei/mc. Telefon 214010. (31705)

Vând EUROBOLȚARI TERMOIZOLANȚI cu garanție; 300x250x200; 3.600 lei/bucata; 1 mc - 240.000 lei. Telefon 281491; 092.381.750. (30259)

Vând seră din sticlă cu încălzire centrală, 144 mp. Telefon 462611. (31742)

Vând pompe recirculare pentru încălziri centrale. Informații telefon 224159. (31760)

Vând mașini automate de spălat, combină frigorifică, ladă congelator, biciclete. Telefon 092 311 586. (30953)

Vând seturi echipamente sportive, toate culorile; crampoane și alte accesorii. Telefon 094 883 006. (31781)

Vând ouă prepeliță (medicament, incubație), cu instrucțiuni. Telefon 289966, 248064. (31902)

Vând strung normal, str. Câmpurilor nr. 29, Gai. (31894)

Vând cuptor brutărie Demag-Monsun, ardere combustibil lichid sau gaz, preț 5.500 DM, cuptor patiserie electric, preț 1000 DM. Telefon 094.895.815. (31927)

Vând bundă femei, costume bărbați și pantaloni, TV alb negru Grundig, masă, scaune, sobă Vesta, mobilă hol vopsit, 2 fotolii, colecție timbre, masă rotundă, geam cu 2 canate. Telefon 248535. (31928)

Vând 3 femele Pit-Bull, părinți linii din import, preț acceptabil. Telefon 092.989.024. (31934)

De vânzare pian Bösen-Dorfer, stare perfectă (nefolosit). Telefon 057/474132; 092.344.865. (31935)

Vând plăci rigips armate cu fibră de sticlă. Telefon 273492. (31952)

Vând urgent contract apartament 2 camere str. Bihorului nr. 10, ap. 1, zilnic, orele 17-20. (31912)

Vând cazan pe gaz Beretta, 1050 DM. Telefon 252313. (31906)

Vând dormitor complet, în stare bună. Telefon 289966, 248064. (31902)

Vând calorifere fontă în stare foarte bună. Telefon 282784. (31867)

Vând șroturi floarea soarelui, preț avantajos. Telefon 279471. (31784)

Vând aparat de sudură și compresor. Telefon 511551; 511499. (2055802)

Vând sau închiriez garaje, str. Hațeg, nr. 7. Telefon 057 - 211135, 092.372.699. (31126)

Vând mașină tocat carne, 400 kg/ oră și mobilier vechi. Telefon 512844, orele 8-10. (30325)

Vând LEMNE FOC tăiate, esență tare. Telefon 277027. (29537)

Vând cuști metalice pentru iepuri sau păsări, preț convenabil. Telefon 211839. (31975)

Vând în Lipova, garaj metalic, demontabil 6/3 m. Telefon 561292. (4113056)

Vând țuică 52°, uși folosite, frigider 240 litri. Telefon 094/774509. (5224460)

Vând arcuri solar, sobă cărbuni, butoaie tablă, măcinător struguri. Telefon 255475. (32007)

Vând PORUMB BOABE, localitatea Vărșand nr. 262. Telefon 530192. (32008)

Vând lemne foc, esență tare, orice cantitate. Telefon 210373. (32010)

Vând haine și pantofi, cantități mari, str. Feleacului nr. 1. Telefon 270127 sau 273944. (32020)

Vând sobă motorină cu cuptor, pat copil, rochie mireasă. Telefon 276913, seara. (32025)

CUMPĂRĂRI TERENURI, IMOBILIARE

Cumpăr garsonieră sau apartament 1 cameră, zonă centrală, preț rezonabil. Telefon 235784; 092.308.400.

Cumpăr urgent apartament 2-3 camere, ofer 15.000 DM. Telefon 253326. (31789)

CUMPĂRĂRI AUTO

Cumpăr pompă de injecție de motor Perkins, în patru. Telefon 535058. (3195%9

Cumpăr microbus Fiat 238, stare funcționare, acte în regulă. Telefon 256829. (31947)

Cumpăr Renault 18 Diesel, neînmatriculat. Telefon 264401. (31907)

CUMPĂRĂRI ELECTRO

Cumpăr telefon Siemens S.100. Informații telefon 461541; 094.557.738. (31919)

CUMPĂRĂRI DIVERSE

Cumpăr acțiuni SIF Banat - Crișana, Astoria, BAT, Feroneria, Metalimpex, Arădeanca. Telefon 094.557.938. (31671)

Cumpărăm: ORZ, GRÂU FURAJER, ORZOAICĂ, PORUMB, recolta 1999, plata la ridicare. Telefon 065-163885, 094 789 036; 094 789 037. (974068)

Cumpăr grâu furajer și orz. Telefon 094.245.752. (32019)

CERERI ȘI OFERTE DE SERVICII

SOCIETATE COMERCIALĂ angajează BARMANĂ. Telefon 256735. (31985)

„MOBILĂ și BINALE" angajează CROITOREASĂ mobilă, în localitatea VLADIMIRESCU. Telefon 234974. (31944)

(Continuare în pagina 15)

(Urmare din pagina 14)

„MV GRUP" recrutează pentru CANADA, muncitori calificați cu minim 7 ani experiență pe mașini de alezat, frezat, strunguri, C.N.C (minim 3,1m) și lăcătuși montatori cu experiență în ansamblarea mecanismelor, subansamblelor din construcția de mașini. Se cer cunoștințe de limba engleză. Telefon 069/229.042; 092. 511.233. (f.974080)

COMPANIE oferă LOCURI DE MUNCĂ. Condiții: studii medii, vârsta 30 ani. Câștiguri avantajoase. Telefon 057-251759. (31884)

„TOLEDO" ARAD angajează CONFECȚIONERE TEXTILE, Secția Sânicolaul Mic. Telefon 288972. (31699)

„TOLEDO" ARAD angajează CONFECȚIONERE TEXTILE. Telefon 275375. (31699)

BELSIRIM angajează 2 SUDORI ELECTRIC și AUTOGEN, vechime minimă 5 ani. Telefon 284125, 275576. (31778)

COMPANIE CANADIANĂ angajează CONTABIL și SECRETARĂ, cunoscători ai limbii engleze. Telefon 252027. (31927)

Angajez AGENȚI COMERCIALI cu experiență în domeniu, salarizare avantajoasă. Telefon 093.226.090; 093.217.736. (31917)

Angajez urgent PATISERĂ cu diplomă, ofer salariu de la 1.500.000 lei. Telefon 092.41.31.47; 092.226.346. (31898)

„CORI CRISTI COMPANY" angajează TAXATOR parcare (fete). Informații str. N. Bălcescu nr.2. (31940)

Angajez AGENT DISTRIBUITOR, vechime minim 2 ani, posesor C, vârsta maximă 25 ani. Telefon 260679; 092.711.005. (31919)

Angajăm VÂNZĂTOARE. Telefon 094 618 952. (29930)

SOCIETATE COMERCIALĂ angajează, cu carte de muncă, CONFECȚIONERE TEXTILE și CĂLCĂTORI cu experiență, salarizare avantajoasă. Decontăm abonamentul celor din județ. Telefon 256585. (31706)

Angajez LĂCĂTUȘ, SUDOR, INSTALATORI, pentru confecții metalice. Telefon 092.972.089. (31970)

SC „CORLEONE" angajează ZIDARI și LĂCĂTUȘI. Telefon 281074. (31933)

Angajăm: CONFECȚIONERE MAȘINISTE calificate; CROITOR (confecții femei). Retribuție deosebită. Prezentarea, joi, 14.10.1999, ora 16, Magazinul LANG. 831981)

Angajăm urgent FIERARI BETONIȘTI, DULGHERI, ZIDARI, pentru GERMANIA. Telefon 057/270884; 094.396.189. (31990)

ASTRA VAGOANE ARAD SA A TRINITY INDUSTRIES INC COMPANY angajează SUDORI ELECTRICIENI. Condiții: absolvenți școală profesională, bărbați. Informații Șef Personal, telefon 234698. (31996)

Angajăm TEHNICIAN DENTAR pentru depozit produse stomatologice. Telefon 057-254638. (32005)

„TILD-MODE" confecții femei comandă. angajează CONFECȚIONERE (croitorese). Telefon 281827, zilnic, orele 9-17. (32004)

Angajez personal SPĂLĂTORIE AUTO. Informații str. Calea Victoriei nr. 48. (32023)

Angajăm VÂNZĂTOARE textile încălțăminte. Telefon 255981. (32040)

PRESTĂRI SERVICII

ȘCOALA ȘOFERI „BELC" completează 18 locuri, categoriile: B, BCE. Telefon 223004, 216570, 094 938 335. (30356)

„INSTAL CONSTRUCT" executăm: zidărie, tencuieli, zugrăveli, faianțări. Telefon 567269. (30360)

Execut lucrări ÎNCĂLZIRE CENTRALE - SANITARE (cupru). Telefon 094.391.892; 216552. (c.)

REPARĂM MAȘINI SPĂLAT AUTOMATE, domicilu; rebobinăm motoarele. Telefon 259146, 094 241 398. (31800)

Efectuez TRANSPORT cu camion 24 tone. Telefon 273492; 094.533.765. (31952)

Repar la domiciliu: FRIGIDERE, CONGELATOARE, cu garanție. Telefon 094.257.151. (31755)

Executăm INSTALAȚII încălzire și sanitare, diverse reparații. Informații telefon 284479. (31921)

REPARĂM: aragaze, mașini spălat; frigidere; microunde; instalații electrice. Telefon 270098. (31765)

RECTIFICĂM ARBORI COTIȚI în incinta AUTOSERVICE Micălaca. Telefon 262098. (31768)

RENOVĂRI interioare ZUGRĂVELI, ZIDĂRIE, GRESIERI, PARCHETĂRI, etc. Telefon 277353; 094.909.535. (31963)

Executăm: ZIDĂRII, TENCUIELI, FAIANȚĂRI, gletuieli, zugrăvieli, HIDROIZOLAȚII. Telefon 211646. (31997)

Execut ROLETE LEMN, PLASTIC, reparații. Telefon 244720, după ora 16. (31987)

DIVERSE

DANS MODERN COPII, AEROBIC cu SAUNĂ MĂMICI. Școala Sportivă lângă PERLA. Telefon 251059; 235993. (32039)

A.F. TOSCA cu sediul în Arad, Piața Fortuna, ghereta nr. 16 dorește autorizație de mediu pentru patiserie, aceeași adresă, Eventualele contestații se pot depune la Agenția de Protecția Mediului, B-dul Dragalina nr. 16, Arad. (31947)

SC „CRISTADEL" SRL cu sediul în Arad. Calea Aurel Vlaicu, bl. I3, solicită autorizație de mediul pentru firmă, aceeași adresă. Eventualele contestații se pot depune la Agenția de Protecția Mediului B-dul Dragalina nr. 16, Arad. (31938)

SC "MIKY" SRL cu sediul în Arad str. Lucian Blaga nr. 2-4, dorește autorizație de mediu pentru alimentație publică în B-dul Revoluției nr. 23. Eventualele contestații se pot depune la Agenția de Protecția Mediului B-dul Dragalina nr. 16 Arad. (31922)

SC „POLYCROM" SA cu sediul în Arad, str. Poetului nr. 52, dorește autorizație de mediu pentru comercializare, aceeași adresă. Eventualele contestații se pot depune la Agenția de Protecția Mediului B-dul Dragalina nr. 16, Arad. (31918)

SC „MECANOEXPORT" SRL dorește să obțină autorizație de mediu pentru fabricația de autovehicole din Arad, str. Cîmpul Liniștii nr. 1. Contestațiile se pot depune la Agenția de Protecția Mediului, Arad, B-dul Dragalina nr. 16. (32003)

CITAȚII

Se citează la Judecătoria Arad, numitul Klug Iacob cu domiciliul necunoscut în proces cu Petrea Nicu pentru uzucapiune, în dosar nr. 6480/99, cu termen de judecată la data de 14.10.1999. În caz de neprezentare, se va judeca în lipsă. (31925)

Se citează pentru data de 26.10.1999, la Biroul Notarial Public Arad, str. I. Vidu nr. 2, în cauza succesorală a numitei Muntean Floare, decedată la data de 26.05.1996, în Firiteaz 187, pe numiții Múller Elena și Muntean Vasile, nepot de frate predecedat, ambii cu domiciliul necunoscut. (31951)

TURISM

ATLASSIB

Efectuează zilnic transport de persoane în GERMANIA, AUSTRIA și FRANȚA, la prețuri accesibile cu autocare moderne.

NOU!!! ITALIA cu tranzit AUSTRIA, SUEDIA cu tranzit POLONIA și UNGARIA la BUDAPESTA.

IMPORTANT! Prin „ATLASSIB" puteți călători în toată EUROPA: BELGIA, OLANDA, DANEMARCA, FINLANDA, NORVEGIA, ANGLIA, SPANIA, PORTUGALIA.

Pentru grupuri organizate, închiriem autocare și microbuze moderne.

„ATLASSIB" efectuează servicii de mesagerie, asigurări medicale și cărți verzi.

Agențiile din centru; telefon 251871 și 252727 și AUTOGARĂ, telefon 270562.

VĂ AȘTEPTĂM, zilnic. (c. 17)

AGENȚIA DE TURISM
„SEMO TOUR" ARAD
vă oferă:

-excursii lunare în EGIPT, ITALIA, SPANIA, GRECIA, ISRAEL, ANGLIA, MAROC, MAREA EGEE, AUSTRIA, FRANȚA; săptămânale în: DUBAI, CHINA și TUNISIA, THAILANDA , MEXIC, la prețuri fără concurență.

-excursii individuale în CROAȚIA și UNGARIA.

- bilete de odihnă și tratament la: FELIX, HERCULANE, OLĂNEȘTI POIANA BRAȘOV, VORONEȚ, VOINEASA. Informații telefon/ fax 057 - 283311, sau str. Eminescu nr. 13. VĂ AȘTEPTĂM! (c. 1000)

NOU!!! REDUCERI DE PREȚURI
„Pletl"
vă oferă:
zilnic spre Germania
PASSAU - REGENSBURG - NÜRNBERG - HEILBRONN - STUTTGART - KARLSRUHE - HEIDELBERG - WÜRZBURG - FRANKFURT - MAINZ - GIESSEN.

SERVICII: călătorie în autocare noi, moderne; 2 bagaje gratuite; însoțitoare de bord; o masă caldă în Ungaria.

Informații și înscrieri la AGENȚIILE PLETL: ARAD, telefon 057-252291; LIPOVA, telefon 057-561377, telefon 057-563011; TIMIȘOARA, telefon 056-200119; LUGOJ, telefon 056-359651; REȘIȚA, telefon 055-224904. (c.)

ÎNCHIRIERI

Ofer spre închiriere garsonieră și apartament (ne)mobilat. Telefon 235784; 092.308.400. (31882)

Doresc să închiriez locuință (ne)mobilată. Telefon 235784, 092 308 400. (31882)

Închiriez spațiu depozitare 500 mp, în Aradul Nou. Telefon 092.207.518; 276353, orele 14-20. (31925)

Închiriem spații comerciale pentru magazine, depozite, birouri, etc. Telefon 281060 și 281047. (29955)

Ofer spre închiriere spațiu pentru producție, depozite, birouri, parcări auto, prețuri negociabile. Telefon 092.264.539. (31066)

Primesc 2 studente în gazdă. Telefon 261076. (31728)

Închiriez spații comerciale pe Calea Lipovei nr. 113, vizavi Restaurant Flora. Telefon 270053, după ora 16. (31775)

Ofer pentru închiriat apartament 2 camere, parter, complet mobilat. Telefon 288651. (31786)

Ofer pentru închiriere apartament 2 camere, mobilat, ultracentral. Telefon 092 206 285. (31873)

Ofer spre închiriere apartament 1 camere, bucătărie, baie, termoficat, gaz, satelit, mobilat, pe termen lung, plata anticipat. Telefon 250997. (31891)

Primesc studentă în gazdă. Telefon 057/255510. (31928)

Închiriez spațiu ultracentral, 30 mp și depozit, 89 mp, (toate condițiile). Informații 093.226.090; 093.217.736. (31917)

Ofer spre închiriere apartament 2 camere, mobilat, bl. 366, Micălaca. Telefon 094.568.805. (31907)

Ofer în chirie apartament central, mobilat, 2 camere + dependințe, satelit, telefon, pe termen lung. Telefon 289966; 248064. (31902)

Dau în chirie apartament 3 camere, plata anticipat. Telefon 289259. (31749)

Închiriez apartament confort I, 2 camere, zona UTA, plata anticipat pe lungă durată (mobilat), numai persoane serioase. Telefon 416186. (31906)

Ofer spre închiriere apartament 2 camere, nemobilat. Telefon 280772. (31922)

Ofer spre închiriere spațiu comercial situat în Chișineu Criș. Telefon 520664. (3041377)

SOCIETATE COMERCIALĂ caută să închirieze SPAȚIU COMERCIAL, ultracentral (10-30 mp), Telefon 270729; 094.797.849. (31939)

Ofer spre închiriere apartament (ne)mobilat, zonă ideală pentru studenți. Telefon 210555; 210255. (31916)

Închiriez pe termen lung (vând) apartament 2 camere, confort I, B-dul Revoluției, 150 DM. Telefon.210555; 210255. (31916)

Doresc să închiriez pe termen lung, apartament (ne)mobilat, ofer 100-150 DM. Telefon 210555; 210255. (31916)

Închiriez spațiu ultracentral, 40 mp. Telefon 211792. (31961)

Dau spre închiriere apartament două camere, mobilat în Vlaicu, 150 DM, fără cheltuieli. Telefon 265750. (31967)

Primesc o fată în gazdă. Informații la telefon 283605. (31979)

Primesc 2 fete în gazdă. Telefon 247958. (32014)

PIERDERI

Pierdut ștampilă cu inscripția SC „UNIVERSUM TRADE" SRL Divizia Vânzări. O declar nulă. (31920)

Pierdut certificat de înmatriculare eliberat de Camera de Comerț și Industrie Arad, pe numele P.F. BADE NELU nr. F.02/244/95, Apateu nr. 200. Îl declar nul. (32002)

Pierdut legitimație transport CFR student nr. 710, pe numele POPA CORNEL eliberată de Facultatea de Automa-tică și Calculatoare. O declar nulă. (4113058)

Pierdut 2 chitanțiere: unul completat de la nr. 3215301 - 3215349, al doilea completat de la nr. 3217301 - 3217304, aparținând SC „ZAGROS" SRL. Le declar nule. (32080)

✝ DECESE ✝

Anunțăm încetarea din viață după o lungă suferință a celei care a fost
HODAGIU ELISABETA,
în vârstă de 95 ani. Relații privind înmormântarea la telefon 251602. Familia Nădășan.

Cu durere anunțăm încetarea din viață a dragei noastre bunici
RUSU SILVIA.
Înmormântarea va avea loc azi, 13.10.1999, la Cimitirul Aradul Nou. Odihnească-se în pace! Familia îndoliată LUPU.

✝ SERVICII FUNERARE ✝

SC „NOSFERATU" SRL,
str. Ghiba Birta nr. 26, telefon 270437; 094.554.874. Sprijinul de care aveți nevoie în momentele grele
NON - STOP
SERVICII FUNERARE COMPLETE.
SICRIE: diferite esențe și modele occidentale. RESPETE: pânză, mătase (seturi complete), voal. CRUCI: lemn și metal. ACCESORII: prosoape, batiste, panglică neagră, baticuri, mânere, lumânări, catafalc, sfeșnice, steag de doliu. SERVICII: spălat, îmbălsămat, îmbrăcat, transport intern și internațional; ASIGURĂM colaci, colivă, coroane, jerbe, fotografii profesionale, fanfară; ORGANIZĂM pomeni; INTERMEDIEM gratuit obținerea actelor necesare înhumării. Oferta brad: sicriu brad, respete, cruce - 750.000 lei. TRANSPORTUL SICRIULUI LA DOMICILIU, este GRATUIT!!!. Experiența noastră, este garanția dumneavoastră! (c)

NON-STOP
RO-STYL-COMPANY firmă producătoare de sicrie, str. M. Eminescu nr. 4, (vizavi Cinema MUREȘUL) telefon 211929, 094.537.715; 094.558.712.
TOTUL ÎNTR-UN SINGUR LOC, LA PREȚ DE PRODUCĂTOR, CALITATE și OPERATIVITATE OCCIDENTALĂ:
- îmbălsămat, îmbrăcat, cosmetizat
- sicrie: 400-1.600.000 lei
- sicrie lux
- lenjerie deces: 160.000-600.000 lei
- cruci, mânere - sicriu, etc.
OFERTĂ: sicriu, lenjerie, cruce - 730.000 lei;
Transport în Arad GRATUIT.
Transport GRATUIT la firmele concurente, pentru ca să puteți compara prețurile și calitatea. (c.)

✝ CONDOLEANȚE ✝

Transmitem sincere condoleanțe doamnei LUCA SIDA în aceste momente grele, când se desparte pentru totdeauna de tatăl său drag. Colegii de la D.C.F.F. Arad. (31969)

Suntem alături de familia NĂDĂȘAN la decesul celei ce a fost
HODAGIU ELISABAETA.
Locatarii din str. Antonescu nr. 18. (31973)

Colectivul Centrului de Probațiune transmite sincere condoleanțe domnului comandat al Penitenciarului Arad, colonel MARIN BUCUR în momentele grele pricinuite de dispariția tatălui său. (32012)

Un ultim omagiu pentru distinsul nostru verișor
ing. CORNEL SASU.
Dumnezeu să te odihnească în pace! Suntem alături de familia îndoliată. Familiile: BOCIORT NICOLAE și ORODAN DUMITRU. (32009)

Colegii din magazinul „ZIRIDAVA" sunt alături de familia AVRAMESCU GHEORGHE și LENUȚA, la trecerea la cele veșnice a bunicii lor și le transmit sincere condoleanțe. (32085)

✝ COMEMORĂRI ✝

La 13 octombrie se împlinește un an de când a decedat iubita mea soție, mamă, bunică și străbunică, cea care a fost, Ignuța Florica din comuna Șiria, județul Arad. Te vom plânge mereu: soțul Ștefan, familia Lucaci Doina, familia Hurezan Ica și nepoții, familia Morar Lucia și familia Biriș Mihaela. (5214117)

La împlinirea a 4 luni de la decesul celui care a fost
TICHI EGON ȘTEFAN
un gând pios, lacrimi fierbinți, dragostea mea veșnică. Carmen Cardoș. (31989)

Au trecut trei ani de când ne-a părăsit scumpul nostru frate

TOADER ȘTEȚCU
„Am da bani, am da avere,
Să te scoatem din tăcere.
Dar cum asta nu se poate,
Te vom plânge mai departe.
Chipul tău cu noi va fi,
În orice loc, în orice zi.
Niciodată n-om uita,
Că ai fost cu noi cândva."
Dormi în pace suflet bând! Veșnic îndurerați: fratele Petrică cu soția Lenuța și fiii Sorin și Dănuț.

Dragă COSMIN, astăzi este ziua ta. În loc de „La mulți ani!" îți spunem „DUMNEZEU să te odihnească în pace!". Fie ca cei 18 boboci de trandafiri de pe mormântul tău să-ți amintească de anii frumoși petrecuți împreună. Dormi în pace, suflet bun și blând! Nu te vom uita niciodată: Mama, tata și sora Alina. (31966)

Astăzi, 13 octombrie, lui
NACHE COSMIN
în loc să-i spunem „La mulți ani!" îi spunem „Dormi în pace!" Ne aplecăm în fața mormântului tău și-ți spunem că vom păstra mereu neștearsă amintirea ta. Ne rugăm ca bunul Dumnezeu să te odihnească în pace! Bunica, unchiul, mătușa și verișorii. (31904)

Azi, 13.10.1999, comemorăm un an de la decesul celui care a fost dragul nostru frate, cumnat și unchi
BALABAN IUSTIN.
Dumnezeu să-l odihnească în pace! Fratele Mihai, cumnata Ani și nepoata Mihaela. (31865)

Au trecut 4 ani de lacrimi și durere de când m-am despărțit de unicul meu fiu
ing. GHIȚĂ RĂPĂȘAN,
în vârstă de 38 ani. „Sub o cruce rece, sub un tăcut mormânt/ Doarme ceam avut mai dulce și mai drag pe acest pământ/ Singurătatea greu m-apasă, de când ai plecat de-acasă/ La chipul tău mereu privesc și tot la tine mă gândesc" Îndoliate: mama și fiicele. Să-i fie țărâna ușoară. (31801)

Lacrimi, o lumânare, o floare și o rugăciune, la 4 ani de la dispariția celui mai bun prieten
ing. RĂPĂȘAN GHEORGHE.
Îți vom păstra în veci amintirea. Familia Neamț Petru. (3041932)

Nimic nu poate șterge durerea și suferința din sufletele noastre acum la împlinirea a 6 luni de când a plecat fulgerător dintre noi blândul, distinsul și generosul soț și tată
lt. col (r) TOMA MIHAI,
la numai 52 ani. Cât vom trăi îți vom simți lipsa și vom păstra veșnic amintirea ta. Parastasul va avea loc duminică, 17 octombrie, ora 12, în Cîmpia Turzii, județul Cluj. Soția Lucia și copiii. (31999)

Se împlinesc 3 ani de când a plecat dintre noi în veșnicie,
DRĂGAN FLOARE,
din PILU. Chipul blând și dragostea care te-au caracterizat ne urmăresc mereu. Soțul, copiii și nepoții. (32013)

ALEGERILE PENTRU COLEGIUL MEDICILOR DIN ROMÂNIA

CANDIDAT DR. CONSTANTINA COSTEA

- **medic primar stomatologie**
- **medic specialist ortodonție**
- **președinte al filialei A.M.S.P.P.R. Arad**

Stimați colegi, medici din municipiul și județul Arad, mi-am depus candidatura pentru următoarele funcții:

* **Membră în Consiliul Județean Arad, al Colegiului Medicilor din România;**

* **Delegată a Consiliului Județean Arad, al C.M.R. în Adunarea Generală Națională;**

Înțeleg să îmi asum pe perioada **mandatului, noiembrie 1999 - noiembrie 2003,** următoarele principale **responsabilități departamentale,** în funcție de departamentul în care se va considera potrivită prezența mea.

De asemenea îmi exprim disponibilitatea pentru rezolvarea și a altor probleme ce vor putea să apară, înțelegând faptul că activitatea în Consiliul Județean al C.M.R. este o **muncă neremunerată și de echipă.**

DIN PUNCT DE VEDERE ORGANIZATORIC:

- să promovez cunoașterea și respectarea **Legii 74/95, a Statului și Codului Deontologic** al C.M.R;
- să respect și să aplic **Regulamentul de Organizare și Funcționare** al Consiliului Județean al C.M.R.;
- să particip la elaborarea de **propuneri de modificare constructivă** a acestora, atunci când aceste modificări vin în sprijinul întăririi C.M.R. și în apărarea intereselor membrilor C.M.R.;
- să contribui la o **activitate constantă și lucrativă** a C.M.R. la nivel local și național;
- să particip la întreținerea și actualizarea **bazei de date** a C.M.R.;
- să ofer C.M.R. **experiența organizatorică de 9 ani** a asociației profesionale din care fac parte, **A.M.S.P.P.R.,** (Asociația Medicilor Stomatologi cu Practica Privată din România);
- să particip la urmărirea **achitării regulate a cotizațiilor** de către membrii C.M.R., în vederea menținerii unei surse de autofinanțare constantă, condiție esențială pentru desfășurarea continuă a activității;
- să colaborez la **evaluarea necesarului de cadre medicale de diferite specialități din teritoriu** aferent Consiliului C.M.R., în vederea asigurării pentru întreaga populație a unei asistențe medicale, drept fundamental al cetățeanului prevăzut în Constituție;
- să colaborez la **evaluarea necesarului de locuri în Învățământul Superior Medical** în funcție de cerințele reale de asistență medicală a populației, în vederea stabilirii de „Numerus Clausus“ al cifrei anuale de școlarizare;
- să particip la colectarea și analizarea **propunerilor și reclamațiilor membrilor C.M.R.** referitoare la activitatea medicală, relațiile medicilor cu autoritățile Statale, Instituțiile de Avizare și Control.

DIN PUNCT DE VEDERE PROFESIONAL:

- să particip la elaborarea și aplicarea **normelor medicale de acreditare a unităților medicale** din punct de vedere profesional, epidemiologic, științific, tehnologic, imobiliar;
- să particip la elaborarea și urmărirea **criteriilor de evaluare a calității actelor medicale** prestate de membrii C.M.R. în activitatea medicală cotidiană;
- să particip la supravegherea **respectării competențelor profesionale pe specialități,** unice pe țară stabilite de comisii de specialitate ale C.M.R. în funcție de specializare, supraspecializare, competență;
- să promovez în rândul membrilor C.M.R., necesitatea încheierii **asigurării de răspundere civilă profesională** pentru mal-practica medicală;
- să particip la organizarea de către C.M.R. a acțiunilor având ca scop **ridicarea nivelului de pregătire profesională** și științifică a membrilor C.M.R.;
- să promovez modalitățile și posibilitățile de asigurare de **pensie privată suplimentară,** care să confere siguranța existenței pentru membrii C.M.R. în retragere;
- să promovez cunoașterea **mecanismelor manageriale de conducere a unităților sanitare** finanțate prin Asigurările Sociale de Sănătate sau independente;
- să apăr **interesele profesionale specifice** ale medicilor din specialitatea pe care o reprezint.

DIN PUNCT DE VEDERE AL EDUCAȚIEI MEDICALE CONTINUE

- să promovez participarea membrilor C.M.R. la pregătirea continuă postuniversitară, stimulând parcurgerea diferitelor forme de **specializare, supraspecializare sau competente;**
- să fac cunoscute formele de E.M.C., **Congrese** Științifice Naționale și Internaționale, **Cursuri** de Reactualizare, **Comunicări** Științifice, **Articole Științifice** și de **Cercetare Medicală** Fundamentală;
- să promovez **colaborarea medicală interdisciplinară, parteneriatele** dintre diferitele asociații profesionale **reprezentarea** medicinii românești în asociațiile și organizațiile internaționale;
- să particip la **înregistrarea manifestărilor** științifice și profesionale ca și la **evaluarea acordării de credite** de Educație Medicală Continuă pentru membrii C.M.R. participanți la acestea;
- să popularizez în rândul membrilor C.M.R. **publicațiile medicale de specialitate,** românești și străine, a celor mai noi **apariții bibliografice** din specialitatea pe care o reprezint;
- să particip în diferitele **Comisii de Examinare sau Evaluare Profesională** a membrilor C.M.R., atunci când se organizează, în general, din anunite motive, cât și în mod specific pentru stomatologie.

DIN PUNCT DE VEDERE JURIDIC:

- să apăr **interesele corpului medical în raport cu Legislația existentă** sau în curs de elaborare, prin propuneri concrete de corectare sau ajustare a acesteia;
- să promovez **cunoașterea în detaliu a Legislației Medicale în vigoare** de către membrii C.M.R., prin reproducerea ei în publicațiile C.M.R., sau prin multiplicarea acesteia într-un număr suficient;
- să urmăresc **aplicarea și respectarea Legislației Medicale** existente de către membrii C.M.R., cu recomandarea consultării unor experți în domeniu în cazul unor paragrafe confuze;
- să militez pentru **aplicarea unitară pe teritoriul României a Legislației Medicale** în vigoare pentru evitarea interpretărilor și aplicărilor „locale“ a aceleiași legislații, România nefiind o federație;
- să studiez și popularizez **orice fel de legislație care influențează în vreun fel activitatea cotidiană a membrilor C.M.R.** financiară, fiscală, de protecție a muncii, a mediului, a protecției consumatorilor, a pompierilor, legislația muncii, a dreptului de autor, a licențelor de import și omologarilor etc.
- să particip la **combaterea practicii medicale de către persoane neautorizate,** la supravegherea activităților **para-medicale sau pseudo-medicale;**
- să contribui la elaborarea de propuneri legislative destinate apariției unor **forme specifice de finanțare a investițiilor în medicină,** condiție primordială pentru retehnologizarea acesteia.

DIN PUNCT DE VEDERE FINANCIAR:

- să promovez **cunoașterea și respectarea Legii 145/97** referitoare la Asigurările Sociale de Sănătate;
- să particip la păstrarea unor **relații de colaborare continue între C.M.R. și C.J.A.S.S.,** în vederea perfecționării Reformei Sanitare pe parcursul derulării ei;
- să particip la **elaborarea și îmbunătățirea anuală a Contractului Cadru,** negociat între C.M.R. și C.N.A.S.S., apărând interesele medicilor în relația cu sistemul Asigurărilor Sociale de Sănătate;
- să studiez și să analizez **clauzele contractuale ale Contractului Individual** între unitatea prestatoare de servicii și C.J.A.S.S., în vederea stabilirii atât a îndatoririlor cât și a drepturilor contractuale;
- să particip la elaborarea și aplicarea **Normelor Medicale de Funcționare** a diferitelor specialități în cadrul A.S.S. pentru promovarea intereselor profesionale specifice ale membrilor C.M.R.;
- să particip la elaborarea **negocierilor Cotelor Procentuale din Fondurile C.J.A.S.S.,** pentru formele organizatorice ale medicinii: de familie, specialiști, stomatologi, de spital, de urgență, recuperatorie etc.;
- să militez pentru **protejarea fondurilor limitate ale C.J.A.S.S.** pentru patologia medicală umană din specialitățile cu mare grad de morbiditate și cu mare indice de prevalență;
- să promovez **concepțiile medicale și financiare stomatologice ale A.M.S.P.P.R.,** constând din „Prestații de Bază“, asiguratorii sau sociale, și din „Prestații Opționale“, ne-asiguratorii sau libere.

DE CE DR. CONSTANTINA COSTEA?

Pentru a o cunoaște mai bine pe dr. Constantina Costea am cerut câteva păreri de la câțiva colegi ai domniei sale, oameni de vază din lumea medicală.

Dr. Voicu A. David - vicepreședinte A.M. S. P. P. R.:

Dr. Constantina Costea este ca om o personalitate de o mare cultură și cu un mare echilibru interior, dovedind în tot ceea ce face o mare tenacitate în realizarea unor obiective imediate sau de perspectivă. În acest sens, să ne amintim, spre exemplu, întâlnirile regulate lunare, ale medicilor stomatologi privați promovate de dânsa, care au devenit deja la Arad nu numai o solidă tradiție ci și o adevărată necesitate, solicitată de toți participanții.

Dr. Constantina Costea este în același timp o adevărată expertă a muncii de echipă, capacitatea sa organizatorică fiind unanim recunoscută, ca dovadă faptul de a fi fost nominalizată drept **Candidat Unic** al medicilor stomatologi din municipul și județul Arad pentru alegerile C. M.R. 1999, în ședința de lucru a Comisiei de Stomatologie, care reunește în mod armonios reprezentanții medicilor stomatologi din sectoarele public, privat cât și din învățământul superior me-dical arădean.

Dr. Constantina Costea este membră fondatoare a filialei Arad a

ASOCIAȚIA MEDICILOR STOMATOLOGI CU PRACTICĂ PRIVATĂ DIN ROMÂNIA

A. M. S. P. P. R., asociație profesională și patronală neguvernamentală, deschisă tuturor practicienilor, a cărei experiență managerială, de 10 ani, este cu atât mai importantă în această toamnă când întreaga rețea de asistență primară și secundară a medicinei publice se afla în curs de privatizare. Intrând într-un sistem de finanțare și concurențial de cel mai pur caracter european, toți medicii din rețeaua publică aflată în curs de reformă vor beneficia direct sau indirect de experiența stomatologiei private.

La o vârstă la care alți medici muncesc doar de plăcere sau se gândesc doar la următorul concediu bilunar, dr. Constantina Costea și-a dedicat în mod altruist ultimii 10 ani, apărării și reprezentării eficiente a corpului medical într-o societate românească frământată de valurile tranziției. Experiența domniei sale este deosebit de utilă unui nou consiliu județean al C. M. R., mai ales în dificilii ani de reformă sanitară structurală, care vor urma.

Din toate aceste motive, recomand tuturor medicilor să suțină prin votul lor candidatura doamnei dr. Constantina Costea.

Dr. Mihăilescu Lucian - medic primar stomatolog, președintele UNAS - filiala Arad

Ce aș putea spune acum, după atâția ani de când o cunosc pe Constantina? Am fost colegi de facultate și 15 ani colegi de serviciu la Dispensarul Stomatologic „Aurel Vlaicu". E o viață de om! O cunosc ca pe un adevărat prieten. Este cinstită, corectă și dovedește un deosebit simț al colegialității. Îmi amintesc că în 1973, printr-un studiu amănunțit și după o pregătire temeinică a devenit primul medic specialist ortodontic, din Arad. Am prezentat de nenumărate ori lucrări științifice la congrese naționale. Dr. Constantina Costea s-a remarcat și în alte domenii. Cu ani în urmă a deținut trei ani consecutiv titlul de Campioană a României la șah în cadrul „Cupei Sănătatea". Are o minte ageră, gândește înainte de a acționa și lua o hotărâre, deci poate fi un lider adevărat al medicilor. O recomand pe dr. Constantina Costea cu toată responsabilitatea pentru a face parte din Consiliul Județean Arad al Colegiului Medicilor din România și delegată a Consiliului Județean Arad al C. M. R. în Adunarea Generală.

Dr. Danciu Stănoiu Sanda, asistent universitar la Facultatea de stomatologie Universitară V. Goldiș, Arad

Când am luat inițiativa de a propune pe dna dr. Constantina Costea am fost motivată de modul în care domnia-sa înțelege să trateze tânăra generație de medici stomatologi și, pe de altă parte, de rolul pe care și l-a asumat în ceea ce privește schimburile de informații științifice, medicale. Îmi amintesc că eu însămi am fost asimilată în AMSPP, la mai puțin de un an după terminarea facultății. Mai mult, mi s-a acordat încredere și respect, fapt pentru care am fost un an de zile președinte al Asociației - filiala Arad. Nu am fost un caz singular. Și alți medici stagiari, rezidenți sau studenți, se bucură de tratament colegial din partea dnei dr. Costea.

Astăzi, când ne confruntăm cu exod în străinătate al unei tinere generații nebăgate în seamă, contează enorm să ți se acorde atenția cuvenită la un început de drum. Consider o mare calitate a dnei Constantina Costea, a unui lider adevărat, de a acorda încredere colaboratorilor, colegilor săi.

Un alt motiv care m-a determinat să propun pe dna dr. Costea: trebuie să știți că la ședințele noastre lunare a devenit, de ani și ani de zile, o tradiție ca aproape jumătate din timpul acordat acestor întâlniri să fie dedicat aspectelor profesionale. În acest context, dna dr. Constantina Costea s-a implicat prin invitarea unor colegi specialiști în boli infecțioase, ORL, ATI, boli endocrine, colegi care ne-au împărtășit din experiența și cunoștințele dumnealor informații de actualitate, legate într-un fel sau altul de activitatea stomatologică a unui cabinet. Pot spune că de la aceste întruniri ale stomatologilor cu invitați de la alte specialități medicale, s-au creat premizele unor colaborări eficiente și de durată cu reprezentanții celorlalte specialități medicale.

Educația medicală continuă este o altă direcție în care dna dr. Costea s-a implicat. În acest sens menționez „Cursul internațional de paradontologie - sustinut de profesorul universitar Umberto Bar - figură marcantă în stomatologia mondială - și este doar avanpremiera dintr-o serie de manifestări științifice pe care le vom organiza.

Nu pot să închei fără să nu spun că avem nevoie de un om de atitudine, care să soluționeze probleme organizatorice care să depășească obstacolele birocratice, atribute pe care candidata noastră le împlinește.

Pagină realizată de NICU COJOCARU
Foto: MARCEL CANCIU

BANCA ROMÂNĂ PENTRU DEZVOLTARE
GROUPE SOCIÉTÉ GÉNÉRALE
Sucursala Județeană ARAD
Bd. Revoluției nr. 5-7
Telefon 253280

ADEVĂRUL

COTIDIAN INDEPENDENT ARAD

Anul XI, nr. 2822

Joi, 14 octombrie 1999 ● 16 pagini ● 1400 lei ● e-mail: adevarul@arad.ro

BRAT Publicație auditată în semestrul I 1998. Tiraj mediu zilnic vândut: 35.948

WEST BANK
ARAD, B-dul Revoluției nr. 88
TELEFON: 284.888; FAX: 285.202
BANCA COMERCIALĂ WEST BANK S.A. acordă dobânzi avantajoase la depozitele la termen ale persoanelor fizice (suma minimă 500,0 mii lei)
1 lună - 50%
2 luni - 51%
3 luni - 53%

PROBLEMA TRANSILVANIEI

Există o problemă a Trasilvaniei? Iată o întrebare vehiculată din ce în ce mai des prin mass-media contemporană. Pentru a căuta să limpezim lucrurile, înainte de a comenta răspunsurile (mai mult sau mai puțin autorizate) care se dau în ceea ce privește Transilvania, cred că ar fi bine să ne întrebăm: **cine pune această problemă și de ce**? Din câte cunoaștem, românii ardeleni n-au reclamat niciodată o desprindere a Transilvaniei de România. Dimpotrivă, ei au considerat dintotdeauna că această zonă nu numai că este un teritoriu românesc, dar este și leagănul românismului. Palida încercare a clujeanului Sabin Gherman nu a avut și nici nu va avea un caracter de masă. Atunci, ce mai rămâne? Evident, doar câteva minți înfierbântate din UDMR, care și-au făcut un titlu de glorie și un interes electoral din a agita maghiarimea ardeleană în sensul refacerii Ungariei Mari. Din acest joc periculos au avut de pierdut atât maghiarii din România, cât și românii ce au căzut în plasa „tribunilor“ de ocazie.

Până aici, toate bune și frumoase. Românii și maghiarii au dat dovadă că pot să conviețuiască și să fie parteneri valabili într-o Europă Unită, iar reprezentanții UDMR-ului s-au convins de faptul că pot penetra fără probleme în toate structurile politice și administrative ale României, inclusiv până la nivel guvernamental. Numai că, la orizont apar câteva elemente extrem de interesante. Unele provenite din cabinetele înaltelor curți europene, iar altele - ceea ce-i foarte trist - de pe întortocheatele coridoare ale Guvernului României.

Europenii occidentali au atâtea probleme interetnice și religioase, încât toate aceste nuanțe le-au ascuns în dosul intereselor economice. Există deja un Parlament European, un spațiu Schengen și chiar o monedă unică. Reconcilierea franco-germană este prezentată ca un model universal, dar nimeni nu suflă un cuvințel despre problema bascilor, despre Irlanda de Nord, despre diferențele economice enorme dintre Nord și Sud sau despre granița răsăriteană a bătrânului continent, graniță care refuză cu obstinație să asimileze și spațiul ortodox. Așa stând lucrurile, teoria lui Huntington despre „Ciocnirea civilizațiilor" se pare că a devenit o adevărată conduită a parlamentarilor europeni: **„O mare linie istorică, ce separă popoarele creștine occidentale de cele musulmane și ortodoxe."**

DORU SINACI

(Continuare în pagina a 4-a)

Prim-vicepreședintele PDSR ADRIAN NĂSTASE ne declară în exclusivitate:

„UNDE SE PRECONIZEAZĂ UN POSIBIL CONFLICT, NU EXISTĂ INVESTIȚII"

La seminarul internațional „Civilizație și geopolitică în bazinul carpatic", Adrian Năstase a făcut câteva dezvăluiri șocante:

- **România nu va intra în NATO până nu se va detona „problema Transilvaniei"**
- **Nu suntem de acord ca Europa să se termine acolo unde începe ortodoxia**

Pag. 4

„PROBLEMA ESTE DE A RĂMÂNE UN PARTID MIC SAU A DEVENI UN PARTID PUTERNIC"

Interviu cu dl. deputat EMIL PUTIN, prim-vicepreședinte al PSDR

– Domnule deputat, sâmbătă va avea loc Congresul PSDR. Ce importanță are și care este mesajul pe care îl transmite?

– Acest congres este foarte important pentru social-democrația românească pentru că noi reprezentăm tradiția și continuitatea social-democrației din România. Cred și sunt sigur că acum se vor separa apele.

– În ce sens?

– Ori trecem de la un partid mic, cum am fost, spre un partid mare, cum dorim mai mulți, emblematic pentru social-democrația românească sau rămânem același partid la remorca altora, cu alte doctrine, cramponat de o guvernare nereușită și de CDR. Acesta va fi mesajul meu și al mai multor delegați. Sper a majorității.

A consemnat
D. ZĂVOIANU

(Continuare în pagina a 5-a)

Pag. 6

A ÎNCEPUT PROCESUL MIHAI I CONTRA STATULUI ROMÂN

UȘI ȘI FERESTRE DIN ALUMINIU ȘI P.V.C.
GEAM TERMOPAN
ALGLASS
MOBILIER LA COMANDĂ
FIRME ȘI RECLAME
STR ROȘIORI 26
TEL/FAX/ 057/289053

ACTORUL ION VĂRAN - NOUL DIRECTOR AL TEATRULUI

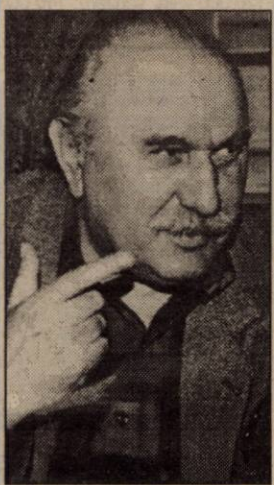

Se pare că în postul de director (interimar) al Teatrului de Stat, Comisia de cultură a Consiliului Local Municipal l-a numit, în ultima sa ședință, pe actorul Ion Văran. La proxima ședință a CLM acest lucru urmează să fie anunțat oficial.

GUVERNUL ROMÂN „NAȚIONALIZEAZĂ" 1.200 HA TEREN ARABIL AFLAT ÎN PROPRIETATE PARTICULARĂ

Pag. 10

UȘI ȘI FERESTRE DIN PVC ARMAT
GEAM TERMOPAN
Profile TROCAL Germania
SATLINE
Tel-fax: 251461
094 507211
Arad B-dul I.Maniu bl.26 ap.1

Răspunzând sondajului de opinie inițiat de „Adevărul"

OPT CITITORI AU CÂȘTIGAT PREMII ÎN VALOARE TOTALĂ DE 5.500.000 LEI

Pag. 3

Aspect din timpul desfășurării tragerii la sorți.

PREȚURI DECENTE la tâmplărie din ALUMINIU
SERGIU-GEANINA
Vă oferă
● Tâmplărie aluminiu din import și românești
● P.V.C. și geamuri termopan
● Rolete și jaluzele
Telefon: 279699; 092292559
Arad, Str. Voinicilor, Nr. 34.

MOBIL VENEZIA
■ MOBILIER MODERN LA COMANDĂ
■ AMENAJĂRI SPAȚII COMERCIALE
■ MATERIALE IMPORT
■ CALITATE SUPERIOARĂ
STR. VIȘINULUI NR. 74
TEL: 057/224885
092/777361

Centrul de Limbi Moderne INTERNATIONAL HOUSE
Str. G. Coșbuc nr. 1
Engleză
Germană
Informații și înscrieri: 18 - 22 oct. orele 16-20

CALENDAR

• Astăzi, Soarele răsare la ora 7 și 26 de minute și apune la ora 18 și 45 de minute.

• Au trecut 286 de zile din acest an. Au mai rămas 79 de zile până în 2000!

• **Praznicul zilei: Biserica ortodoxă**: Cuv. Paraschiva; Sf. Mc. Nazarie; **Biserica romano-catolică**: Calist I; **Biserica greco-catolică:** Sf. M. Nazarie, Ghervasie, Protasie și Celsie; Cuv. Cosma al Naiumei; Sf. Paraschiva.

A venit BARZA!

La Arad: Vrabie Andreea Maria, Stan Ambra Endora, Ciule Adina Maria, Bimbo Larisa Maria, Ionescu Antonia, Maxim Raul Andrei, Căldăraș Marcu, Chereches Tabita Adela, Farcaș Lingurar Geni, Lazăr Vandana, Axinte Ciprian, Covaci Narcisa.

La Chișineu-Criș: Balog Viola.

La Ineu: Dronca Gabriel.

La Lipova: Buga Daniela.

VREMEA

Vremea se va răci față de ziua precedentă. Cerul, variabil, se va înnora după-amiază și local va ploua. Vântul va sufla slab la moderat din N-V, cu unele intensificări în zona de munte. Dimineața, izolat, se va semnala ceață.

Temperatura maximă 14 la 18° C; Temperatura minimă 5 la 8° C.

Meteorolog,
EUGENIA RUS

AU PLECAT DINTRE NOI

Sasu Cornel (1929), Rusu Silvia (1921), Görbe Ileana (1923), Lasc Maria (1940), Sefcsik Ana (1939), Miclea Elisabeta (1922), Maris Iosif (1920), Novac Ileana (1931), Socol Petru (1929).

Comisia de apărare împotriva dezastrelor avertizează
VREMEA SE VA ÎNRĂUTĂȚI

De la Comisia de Apărare împotriva dezastrelor a județului Arad aflăm în conformitate cu avertizările meteorologilor că în intervalul 14-17 octombrie, vremea se va răci accentuat, astfel încât temperaturile maxime vor ajunge la valori între 6 și 14 grade, iar cele minime între -2 și 6 grade.

Temporar în nordul și centrul țării vor cădea precipitații care vor fi sub formă de lapoviță și ninsoare. În zona de munte va ninge iar vântul va sufla tare. Se va produce brumă în cea mai mare parte a țării, iar izolat în Maramureș, nordul Moldovei și estul Transilvaniei îngheț la sol.

Au fost luate măsurile necesare pentru avertizarea instituțiilor și agenților economici care pot fi afectați.

ADEVĂRUL
COTIDIAN INDEPENDENT ARAD

Editor: S.c. ADEVĂRUL s.r.l. Arad
● COD FISCAL R 1681938 ● COD SICOMEX 19.604 ● CERTIFICAT J 02/1886 din 31 X 1991 ● COD SIRUES 020956601 ● ISSN 1220 - 7489

Redacția și administrația: 2900 Arad, Bd. Revoluției nr. 81. **Telefoane:** SECRETARIAT - **281802**, fax **280655, 280625;** ADMINISTRAȚIE - CONTABILITATE- **281797;** MICA PUBLICITATE - **210775.** MAREA PUBLICITATE - **280904;** CLUBUL PRESEI - **280989.**

Consiliul de administrație: DOREL ZĂVOIANU (președinte) telefon 281802, 280625; ȘTEFAN TABUIA (vicepreședinte) telefon 210776; MIRCEA CONTRAȘ (redactor-șef) telefon 281802, 280854; NICU COJOCARU (director comercial) telefon 280904; DOREL BARBU (contabil–șef) telefon 281797.

Colegiul de redacție: MIRCEA CONTRAȘ (redactor-șef); AUREL DARIE (secretar general de redacție) telefon 281802, 280854; MIRCEA DORGOȘAN (șef secție actualități); telefon 281855; 280003; IOAN IERCAN (șef secție politică), telefon 280943; DORU SAVA (șef secție social-economic), telefon 281738; VASILE FILIP (șef secție cultură-învățământ), telefon 281855; 280003; ALEXANDRU CHEBELEU (șef secție sport), telefon 281701; SORIN GHILEA (șef secție tineret) telefon 281855, 280003; MARCEL CANCIU (șef secție foto), telefon 280943; NICU COJOCARU (șef secție publicitate) telefon/fax: 280904.

Tiparul executat la Imprimeria S.C. MEDIAGRAF S.A. ARAD, str. Feleacului F.N., telefon 250902, fax 250920.

DESCHIDEREA NOULUI AN UNIVERSITAR - LA SEBIȘ

Duminică, 10 octombrie 1999, a avut loc deschiderea festivă a noului an universitar la filiala Sebiș din cadrul universității de vest „Vasile Goldiș" Arad.

La acest eveniment au fost prezenți: prof. univ. dr. Ioan Cuzman - prorectorul universității, prof. univ. dr. Roz Alexandru - decanul Facultății Umanist-Creștine, lector univ. Cristian Haiduc, ec. Gheorghe Feieș, decanul Facultății, prof. Brad Florica și prof. Ana Octavian prodecani, studenți și părinți.

În anul universitar 1999-2000 vor urma cursurile învățământului superior de la Sebiș peste 200 de studenți.

De remarcat condițiile excelente de studiu: săli de cursuri, laboratoare, bibliotecă universitară cu peste 30.000 de volume, hotel studențesc, club al studenților, echipă de fotbal, cantină pension de care beneficiază această filială universitară.

GELU GROZA

ACTUALITATEA CULTURALĂ

CINEMATOGRAFE

Dacia: Marele Lebovski (SUA) 9,30; 11,45; 14; 16,30; 19

Mureșul: Omuleții de sub casă (Anglia) 10; 12; 14; 16; 18

Arta: Șacalul (SUA) 15; 17; 19

Sala mică: Bean - o comedie dezastru (SUA) 15,30; 17,30

Progresul: Salvați soldatul Ryan (SUA) 18.

TEATRE

Teatrul de Stat Arad prezintă sâmbătă, 16.10.1999, ora 18, „Noaptea încurcăturilor" de Oliver Goldsmith, iar duminică, 17.10. 1999, ora 18, piesa „Titanic Vals" de Tudor Mușatescu.

Teatrul de Marionete din Arad, prezintă duminică 17 octombrie, ora 11, spectacolul cu piesa **„Regele cerb"** în regia dlui Cristian Pepino.

UTILITARE

• PIEȚE, TÂRGURI

Astăzi, este zi de piață agroalimentară la Curtici, Sebiș, Bata, Cermei, Zădăreni, Ghioroc, Săvârșin, Secusigiu, Sântana, Târnova, Zăbrani, Zerind. Tot astăzi au loc târguri săptămânale la Curtici, Sebiș, Cermei, Săvârșin, Secusigiu, Zerind.

Mâine, se desfășoară târguri săptămânale la Ineu, Șepreuș, Șimand.

• FARMACIA DE SERVICIU

În noaptea de joi spre vineri este de serviciu, cu program non-stop, farmacia **„ADONIS"**, B-dul Iuliu Maniu, bl. 255, tel. 266646.

Farmacia **„Crai Nou Alfa"**, situată la parterul blocului 68, cartierul Alfa, telefon **277644** și **„Noua Farmacie"**, strada Andrei Șaguna nr. 15, telefon **948**, sunt de serviciu cu program non-stop.

• CONSULTAȚII ȘI TRATAMENTE CU PROGRAM NON-STOP

Cabinetul „Apollonia", situat la parterul blocului din spatele Casei Albe (zona Gării), str. Miron Costin nr. 13, sc. A, ap. 1, tel. 251225, efectuează tratamente injectabile (intramuscular și intravenos), aerosoli, E.K.G., ecografie și analize laborator.

• CABINET STOMATOLOGIC

Cabinet stomatologic privat, Bd. Revoluției nr. 62 (vizavi de Biserica Roșie), telefon **256665,** deschis zilnic între orele 8,00-12,00 și 14,00-20,00, iar sâmbăta și duminica între orele 9,00-21,00

• ÎNTRERUPERI DE CURENT

În municipiu și în județ nu sunt prevăzute întreruperi de curent.

PREȚUL AURULUI

BANCA NAȚIONALĂ. Pentru gramul de aur de 24K: prețul cu ridicata - 173.495 lei, iar prețul de achiziție - 156.145 lei. Prețuri valabile ieri.

PIAȚA NEAGRĂ - Aur 14 K cumpărare: 90.000 lei/g, vânzare: 100.000 lei/g.

Aur 18 K cumpărare: 120.000 lei/g, vânzare: 140.000 lei/g.

Echipa de serviciu
AUREL DARIE
-secretar de redacție.
Adela Homorăceanu, Ioan Leac, Dina Rujan, Ramona Vidulescu
– tehnoredactare computerizată.
Ioana Frățilă, Doina Jurcă, Aurica Telcian, Ștefan Tudose
– corectură.

HOROSCOP

Joi, 14 octombrie

BERBECUL (21.03-20.04). Partenerul își exprimă dorința de a petrece mai mult timp cu dvs., de aceea trebuie să găsiți modalitatea de a reduce din activitățile pe care vi le programați după orele de serviciu.

TAURUL (21.04-20.05). Chiar dacă vă vine greu să priviți adevărul în față nu uitați că și experiențele neplăcute au părți pozitive, deoarece vă învață cum să acționați în viitor în situații similare.

GEMENII (21.05-20.06). Dacă azi sunteți nervos și neliniștit fără a avea un motiv serios, consolați-vă cu gândul că toate lucrurile au o evoluție favorabilă pentru dvs.

RACUL (21.06-22.07). Dacă vreți să păstrați relația sentimentală, trebuie să vă stăpâniți mai mult. Numai procedând astfel veți evita discuțiile inutile și neînțelegerile.

LEUL (23.07-22.08). O persoană pe care n-ați văzut-o de mult timp vă va face o vizită. Primiți-o cu reținere deoarece în trecut v-a dezamăgit. Ar fi păcat să ajungeți, din nou, la concluzia că nu urmărește decât să profite de bunăvoința dvs.

MOCHETA
Arad, Piața Gării
Telefon 235221
Vinde și montează mochetă la prețuri cu o reducere de 10-20%

FECIOARA (23.08-22.09). Nu reușiți să avansați atât de repede pe cât ați dori și mai ales v-ați pierdut forța necesară pentru a învinge greutățile.

BALANȚA (23.09-22.10). Deși vă străduiți foarte mult nu veți reuși să rezolvați o anumită problemă care vă preocupă, atât pe dvs., cât și pe partener. Se pare că mergeți pe un drum greșit, de aceea nu găsiți nici o soluție.

SCORPIONUL (23.10-21.11). Aveți neapărată nevoie de ajutorul unei persoane pe care n-ați văzut-o de mult timp. Luați neapărat legătura cu respectivul și vorbiți-i despre lucrurile care vă preocupă.

SĂGETĂTORUL (22.11-21.12). Prietenii dvs. apropiați și familia sesizează la timp că treceți printr-o perioadă mai puțin fastă și își duc un aport substanțial la ridicarea moralului dvs.

CAPRICORNUL (22.12-19.01). Optimismul vă revine și redeveniți omul ambițios, spiritual și plin de viață pe care-l știe toată lumea.

VĂRSĂTORUL (20.01-19.02). Aveți parte de o zi mai degrabă mediocră, fără cine știe ce evenimente ieșite din comun.

PEȘTII (20.02-20.03). Nu vă aflați într-o dispoziție prea grozavă, așa că preferați să vă petreceți cea mai mare parte a timpului, în mijlocul familiei.

Aeroportul Arad va fi păzit de militari sau de jandarmi
ADICĂ, VA PLĂTI STATUL ORI CONSILIUL JUDEȚEAN?

După cum vă relatam cu ceva timp în urmă, s-au primit fonduri pentru modernizarea Aeroportului din Arad.

Tot legat de aeroport, dar de data aceasta cu privire la alt aspect, s-a discutat în ședința ordinară Consiliului Județean. Subiectul dezbaterii a fost paza aeroportului, în acest sens existând două variante.

Prima variantă propunea semnarea notei de fundamentare privind proiectul de hotărâre a guvernului, cu obiecțiuni în sensul că aeroportul să fie trecut pe anexa nr.2, în hotărârea de guvern. Cu alte cuvinte, acest lucru înseamnă că paza aeroportului va fi asigurată de militari plătiți din banii statului. Consilierii județeni au cerut acest lucru în virtutea faptului că aeroportul arădean este unul de rezervă pentru aeroportul militar din Timișoara.

A doua variantă se referea la semnarea notei de fundamentare așa cum a fost elaborată de Ministerul Transporturilor, ceea ce ar însemna o pază efectuată de jandarmi , plătiți din bugetul județean.

Opțiunea s-a făcut pentru prima variantă, iar în cazul în care nu se vor lua în considerare obiecțiile CJA, se va respecta a doua variantă.

SORINA AMBRUȘ

„Adevărul" vă ascultă

La telefonul dimineții, 280944, între orele 9,00-12,00

● O doamnă din Pecica ne semnalează modul în care cei care fac naveta de la Pecica la Arad, sunt obligați să călătorească cu trenul într-o înghesuială de nedescris. „Copiii și muncitorii se înghesuie într-un „motor" cu două vagoane, când mai târziu pleacă din Pecica un supraetajat, pe la ora 9,30 și nu e aglomerat de loc. De ce nu se face un schimb, pentru ca să se circule în condiții normale"? Despre modul în care se călătorește pe această rută s-a mai scris în ziarul nostru, dar vom mai reveni asupra acestui aspect.

Redactor de serviciu
S. A.

La telefonul după-amiezii, 280003, între orele 15,00-18,00

Invitație la... mătură. Mai mulți cititori din Sânicolaul Mic ne-au sesizat cu privire la starea mai mult decât deplorabilă a pasajului ce leagă acest cartier de Aradul Nou: gunoaie, gropi, mirosuri pestilențiale... un adevărat focar de infecție. „Nimeni nu-și mai amintește de când n-a mai trecut o mătură pe acolo. Poate, dl. primar al Aradului va lua exemplul omologului său din capitală și își va trimite subalternii la... mătură", sugerau abonații.

Redactor de serviciu,
M. M.

INVITAȚIE LA DRUMEȚIE

Iubitorii de drumeție sunt invitați sâmbătă, 16 octombrie 1999, sub genericul „Veniți cu noi!", într-o excursie pe traseul: stația CFR Milova - Dealul Boilor - Dîmbul Gorno Pole - Cioaca Cireșului - Cioaca Diedovita - Cioaca Pietri - Dealul Tantosului - Dealul Cetății - Cetatea Șoimoș (461 m) - Radna, în lungime de circa 18 km. Plecarea din Arad are loc sâmbătă, 16 octombrie, cu trenul de la ora 7,54, până la Milova, iar întoarcerea la ora 20,35.

Conducător de grup: Alexandru Szentgyorgyi. Cheltuieli de transport - 17.800 lei. Întâlnirea participanților cu grupul are loc cu 30 minute înainte de plecarea trenului, în fața stației CFR Arad.

Poate vă interesează

Acte necesare pentru transformarea asociațiilor de locatari în asociații de proprietari

1. Acord de asociere; 2. Statutul asociației de proprietari; 3. Proces-verbal de la adunarea generală; 4. Declarație de mențiuni; 5. Codul fiscal; 6. Extras de cont.

CURSUL VALUTAR*

– VALORI ÎNREGISTRATE IERI, 13 OCTOMBRIE 1999

Denumirea valutei	BNR	BCR		BRD		Banca Transilvania		Banca Agricolă		BIR		Bursa neagră	
		C	V	C	V	C	V	C	V	C	V	C	V
Dolar	16678	16650	16750	16600	16720	16500	16720	16635	16235	16450	16750	16500	16600
Marca germană	9184	8982	9219	8980	9159	8920	9110	8950	9110	8800	9150	9000	9100

Cooperativa de Credit Banca Populara MINERVA
acorda urmatoarele dobanzi pentru depozitele la termen:
1luna - 67%
3luni - 70%
6luni - 72%
9luni - 72%
12luni - 72%
la cererea clientului dobanda se poate capitaliza
DEPOZITELE SUNT ASIGURATE !
Acordam credite in sistem C.A.R. cu dobanda anuala de
22 %
Informatii la agentia din Arad Piata Spitalului de copii, bl. H - parter (langa Intim) sau la tel/fax 057 / 255229

Răspunzând sondajului de opinie inițiat de „Adevărul"

OPT CITITORI AU CÂȘTIGAT PREMII ÎN VALOARE TOTALĂ DE 5.500.000 LEI

În dorința de a edita un ziar cât mai complet și interesant care să răspundă într-o măsură tot mai mare nevoilor de informare și preferințelor cititorilor, redacția „Adevărul" a inițiat la mijlocul lunii trecute un sondaj de opinie. Invitației de a răspunde la chestionarul publicat în ziar, i-au dat curs 1973 de cititori, reprezentând un eșantion de aproape 6 la sută, semnificativ pentru a cunoaște cât mai exact atât profilul cititorului cât și preferințele și opiniile sale legate de structura și conținutul ziarului. Prelucrarea chestionarelor ne-a oferit posibilitatea de a cunoaște cât mai exact opțiunile celor care ne citesc, datele statistice și propunerile (rubrici noi, subiecte de larg interes etc.) făcute de cititori (pe care le vom publica într-un număr viitor al ziarului), constituind pentru colectivul redacțional al cotidianului „Adevărul" un îndrumar util pentru a vă putea oferi un ziar de informație și atitudine care, prin conținutul său, să se apropie tot mai mult de preferințele dvs.

Ieri, la sediul redacției a avut loc desemnarea prin tragere la sorți a câștigătorilor. Extragerea din urnă a taloanelor câștigătoare a fost efectuată de primarul orașului Sebiș, dl. Gheorghe Feieș și de către tânăra noastră colaboratoare, Diana Duțu. Iată și numele fericiților câștigători:

*** Premii în valoare de 1 milion de lei:**

1). LUCUȚA PERSIDA-CORNELIA, Chișineu Criș

2). CRISTEA ALEXANDRU, ARAD

3). BĂRDAN NICOLAE, ARAD

*** Premii în valoare de 500.000 lei**

1). BARNA MIHAI, Chișineu Criș

2). RĂDUCAN SORIN-AUREL, Pâncota

3). BURICEA DOINA-CORNELIA, Arad

4). POPESCU ADINA-MARIA, Vinga

5). POCOLA VALENTIN, Zimand-Cuz.

Cei opt câștigători sunt așteptați **luni, 18 octombrie a.c., ora 12,00**, la sediul redacției pentru a-și ridica premiile pe baza buletinului de identitate.

M. CONTRAȘ

O situație absurdă, dar nu imposibilă

SPRE A TRAVERSA CURTEA CASEI TALE VA TREBUI SĂ CERI VOIE!...

În ultima vreme am primit la redacție mai multe scrisori legate de chiriile foarte mari ce se percep asupra grădinilor și curților. Între acestea și una semnată de dl. BOȚOC IOAN, din Arad, strada I. Lengyel nr. 36, care dacă până acum plătea pentru grădina ce o deține vreo câteva mii de lei, brusc s-a trezit cu o somație de la SC Recons în care i se cerea să achite o chirie de 257.000 de lei pentru luna mai și de 346.400 de lei pentru luna iunie și următoarele.

Cum se explică această schimbare de 180 de grade, care în treacăt fie spus n-ar mai trebui să mire pe nimeni, dată fiind zăpăceala și arbitrariul care domnesc în domeniul prețurilor? Mai întâi trebuie să reamintim că totul a început de la vestita Ordonanță de urgență nr. 40, apărută în 8 aprilie anul acesta, Ordonanță privitoare la protecția chiriașilor și modul de stabilire a chiriei pentru locuințele aparținând statului.

Trecând peste partea cu protecția chiriașilor **să reținem că începând cu data de 9 mai 1999, ordonanța cu pricina majorează de câteva sute de ori chiria ce se cuvine statului pentru locuința și pentru - atenție! - terenul care depășește suprafața construibilă, deci suprafața locuinței.**

Dar să vedem ce spune exact în acest sens Ordonanța 40/1999, la articolul 30. Citām: **„Tariful de bază lunar al chiriei pentru curțile și grădinile aferente suprafețelor locative din comune este de 50 lei/mp, din orașe este de 75 lei/mp, iar în municipiu este de 100 lei/mp."**

Și mai departe: **„Chiriile pentru aceste terenuri se diferențiază pe categorii de localități și pe zone, prin aplicarea coeficienților prevăzuți la art. 26, alin. 2".** Despre ce coeficienți este vorba la art. 26, alin. 2? Aradul, ca să rămânem la exemplul nostru, este împărțit în 4 zone - începând cu zona centrală și terminând cu cele mărginașe - denumite zonele A, B, C și D.

Cum se face diferențierea „financiară", ca să spunem așa, între zone? Prin patru așa-numiți coeficienți. Astfel, **pentru zona A - care este centrul orașului - chiria pentru locuința ca și chiria pentru curte și grădină se majorează cu 3,5%, pentru zonele următoare coeficienții fiind: pentru B - 2,5%, pentru C - 2 și pentru D - 1,5%.** Din nefericire, strada Lengyel, pe care locuiește dl. Boțoc Ioan, face parte din zona III, deci suta de metri pătrați de curte și grădină costă 100 x 2 = 200 de lei, tarif care se înmulțește cu suprafața curții și grădinii și care dă totalul acela dezastruos.

Zicem dezastruos pentru că în condițiile de astăzi **nu scoți din grădină cât trebuie să plătești chirie pentru ea**, drept pentru care mulți, probabil, că vor renunța la grădină, ba chiar și la curte! Ceea ce ar fi de râsul lumii!

Dar iată în final și părerea în această direcție a dlui **AUREL DAMIAN, directorul SC Recons: „Noi realizăm că mulți arădeni nu au de unde plăti asemenea chirii, dar ei trebuie să înțeleagă că noi urmăm exact ce spune și ne cere legea. Respectiv, Ordonanța nr. 40/1999, care a stabilit noile chirii, pentru locuințe și pentru curți și grădini. Intuind ce va urma, conducerea societății noastre a înaintat o adresă Primăriei, prin care a făcut două propuneri: 1. Ca grădinile din zonele inundabile să fie supuse unor chirii mult mai mici 2. Grădinile și curțile aferente caselor naționalizate, cumpărate de către chiriași, să poată fi, de asemenea, cumpărate de către cei care au cumpărat casa - și Legea 112/1995 ne dă acest drept! - ori dacă nu să fie concesionate pe toată durata construcției casei cu o chirie evident diferențiată. Din păcate însă Primăria încă nu ne-a răspuns iar noi ce putem face până vom primi răspuns decât să aplicăm legea, adică Ordonanța nr. 40/1999"?**

Într-adevăr, propunerile conducerii SC Recons sunt interesante și ele ar trebui luate foarte rapid în dezbaterea Consiliului Local. Pentru că nu este normal - dar se va ajunge la asemenea situații absurde! - ca grădina de lângă casa ta, să fie dată unui străin, și nu numai grădina, ci chiar curtea, așa încât, ca să ieși din casă spre a merge la serviciu sau la alimentară va trebui să ceri voie - sau să plătești, Doamne ferește! - viitorului proprietar al curții!

MIRCEA DORGOȘAN

Sezonul furturilor de cereale

Poliția îi cercetează în stare de libertate pe **Colop Iosif**, 24 ani, din Pâncota și **Neamțiu Irina**, 26 ani, din Târnova. Cei doi, pe 11 octombrie, au sustras de la Marele George, din Târnova, 120 kg grâu de sămânță, în valoare de 300.000 de lei.

Tot în stare de libertate sunt cercetați și **Gruia Valentin**, 24 de ani, **Gruia Florin**, 20 de ani, ambii din Mișca și **Micloș Sever**, 23 de ani, din Craiva. Cei trei, în noaptea de 12 octombrie, au sustras de pe parcela S. C. AGRICOLA PĂDURENI din Chișineu Criș, 100 kg de porumb.

A 95-A ADUNARE GENERALĂ A ASOCIAȚIUNII „ASTRA"

A 95-a Adunare generală a Asociațiunii „Astra" s-a desfășurat în perioada 8-10 octombrie a.c., la Șomcuta Mare (județul Maramureș). Tot cu acest prilej s-au sărbătorit și 130 de ani de la înființarea primului despărtământ „Astra" în localitate, precum și 95 de ani de serbările Astrei la Baia Mare.

La manifestare au participat academicieni, profesori universitari, cadre militare de rang înalt, precum și invitați - oameni de cultură din străinătate.

Comunicări științifice au fost atât în plen cât și pe secțiuni.

Din partea Aradului, la secțiunea a II-a Activitatea Astrei - Despărțăminte, a participat dl. prof. dr. Gheorghe Șora, care a prezentat comunicarea științifică: **„Vasile Goldiș, primul președinte al Astrei 1923-1932 după Marea Unire".**

N. O.

O ordonanță mult contestată

VÂNĂTORII ARĂDENI NU VOR SĂ RĂMÂNĂ FĂRĂ VÂNAT!

După aproape jumătate de secol în care fondurile de vânătoare au supraviețuit și au fost protejate din banii, exclusiv ai vânătorilor, printr-o aberantă hotărâre acestea sunt scoase la mezat. Evident, față de această situație vânătorii nu au putut rămâne indiferenți, protestând cu vehemență. „La Congresul extraordinar al A. G. V. P. S. din România, unde Aradul a fost reprezentat de către o puternică delegație, a fost contestată celebra ordonanță de urgență prin care Ministerul Apelor, Pădurilor și Protecției Mediului vrea să vândă fondurile de vânătoare. Culmea! De aceste fonduri, noi vânătorii, am avut grijă 45 de ani, fără să primim un leu de la stat. Ne punem întrebarea: atâta timp cât nu suntem datori nici statului, nici altor instituții, de ce vor să vândă vânatul nostru?" și-a exprimat indignarea Nicu Deme, directorul A. J. V. P. S. Arad. Cu această ocazie, ne-a anunțat că sâmbătă, 16 octombrie a. c., se convoacă grupa I de vânătoare Frumușeni, pentru a participa la Adunarea Generală ce va avea loc la sediul A.J. V. P. S. Arad. Vor fi discutate probleme organizatorice.

F. TRUȚ

FALS PRIVIND IDENTITATEA

Poliția arădeană îl cercetează în libertate pe **Babeu Ciprian-Sergiu**, 21 de ani, din Arad, sub aspectul săvârșirii infracțiunii de fals privind identitatea.

Babeu călătorea fără bilet pe un tren de persoane. Depistat de controlori, Babeu și-a declarat date de identitate false.

Accident mortal - la Vârfurile

Marți seara în jurul orelor 18, pe raza localității Vârfurile s-a produs un grav accident de circulație. **Varga Zoltan**, 49 ani, din Salonta, în timp ce conducea autocamionul BH-04-RDZ din direcția Vașcău-Vârfurile, din cauza unei defecțiuni la sistemul de frânare, a lovit un parapet și s-a răsturnat în șanț.

În urma impactului a decedat pe loc **Drăgan Vasile**, 32 de ani, din Rieni (Bihor) și a fost accidentat grav **Jambor Csaba**, 24 ani, din Salonta, ambii pasageri în autocamion.

ACCIDENTATĂ ÎN TIMP CE TRECEA STRADA PRIN LOC NEPERMIS

Marți dimineața, în jurul orelor 10,00, **Ioniță Ioana**, de 60 de ani, din Arad, a fost victima unui accident de circulație, accident care s-a produs din vina sa.

În timp ce Ioniță Ioana traversa strada Ștefan cel Mare prin loc nepermis și fără să se asigure a fost surprinsă și accidentată de automobilul 3-AR-3814, condus de Șandru Gavrilă, 33 ani, din Lipova.

Încă o investiție străină

ÎN MICĂLACA SE VA CONSTRUI UN SUPERMARKET MODERN

Ieri, a doua licitație organizată de Primăria Arad pentru vânzarea unui teren de 15.000 de metri pătrați, a fost adjudecată de firma „Billa" din Austria. Prețul de cumpărare a fost stabilit la 40 mărci germane pe metrul pătrat.

„Billa" va investi circa 7 milioane de șilingi (aproape 1 milion DM) în construirea, în zona III din cartierul Micălaca, a unui supermarket cu o suprafață de 3000 de metri pătrați. Pe restul terenului (până la 15.000 m. p.) austriecii vor amenaja parcări, spații verzi, fântâni arteziene.

„Este a treia investiție străină de mare amploare din ultima perioadă, în Arad, după Lucas și Eastern Technology. Primăria își propune să atragă în continuare investitori străini", spune primarul Valentin Paul Neamț.

Investiția austriacă se va derula în următoarele șapte luni. Vor fi create 150 de locuri de muncă.

„Billa" este prezentă în 30 de țări, inclusiv România.

GERLINDE KNAP

A furat aragazul și butelia

Părăuan Ștefan, 22 ani, din Lipova, a fost reținut și introdus în arestul Poliției. În noaptea de 3/4 octombrie, Părăuan a sustras din locuința lui Costescu Aurel, din Lipova, un cuptor de aragaz și o butelie.

Stop cadru

CINE FACE LA NOI... REGULA?

Mi-a fost dat (deși n-am dorit-o!) s-o văd și s-o trăiesc și pe asta, adică să existe un guvern, cică „al românilor" punând la cale, pe ascuns!, decizii peste vrerea poporului român, a românilor din această încercată parte de țară românească. Mi-a fost dat s-aud spunându-se (câtă impertinență!) că prea ne-am dat drumul la „sentimente și sensibilități" vizavi de întâmplarea de la Arad, legată de cei 13 generali criminali, unguri. Mi-a fost dat să văd umblând - ca pe corso, la cumpărături ori la taclale - miniștri și prim-miniștri budapestani punând la cale - ca-n propria ogradă - ce și cum și unde doresc s-așeze niște pietre care nu-s ale noastre, nu ne trebuiesc, nu ne reprezintă și n-au ce căuta pe pământul Aradului care, și așa, prea îngăduitor le-a suportat atâta amar de vreme.

Și mi-a fost dat să văd, că-n propria mea țară, în propriul meu oraș, vin alții de peste graniță și dau dispoziții (și, culmea, se respectă!) ca - la doritele (până la lacrimi) sindrofii ale lor - colegii de breaslă din presa română să n-aibă acces, să nu vadă și să n-audă ce pun ei la cale împreună cu acoliții lor locali. Prea v-ați dat, pe față, arma, domnilor! Și asta în condițiile în care, e drept, multipotentul nostru ministru de justiție n-a catadicsit să fie de față, să apere legile statului român, inclusiv legea presei și drepturile gazetarilor români.

Și mi-a mai fost dat să văd că sunt încă destui arădeni cărora nu le este rușine nici frică de sentimentele care-i animă, de adevărurile istorice pe care le știu și le apără, din moși în strămoși, fără să ceară, vezi Doamne!, permisiunea cuiva! Aceste stări de lucruri mă mai liniștesc, deși nu încetez să mă întreb (poate și d-voastră?!)... cine face la noi... regula?

CONSTANTIN SIMION

COMISIA EUROPEANĂ RECOMANDĂ ÎNCEPEREA NEGOCIERILOR DE ADERARE CU ROMÂNIA

Președintele Comisiei Europene, Romano Prodi, a anunțat, miercuri, la Bruxelles, că Uniunea Europeană va începe, anul viitor, negocierile de aderare cu un grup de șase state est–europene, între care România, aceste țări adăugându–se celorlalte state din regiune care au început acest proces în 1998.

"Comisia recomandă începerea negocierilor, în anul 2000, cu toate statele candidate care îndeplinesc criteriile politice de la Copenhaga (democrație, stat de drept, respectarea drepturilor omului și protecția minorităților) și care au demonstrat că sunt gata să ia măsurile necesare pentru a îndeplini criterile economice. Aceasta înseamnă că, în 2000, Bulgaria, Letonia, Lituania, Malta, România și Slovacia va trebui să se alăture procesului negocierilor de aderare, proces care a început în 1998 cu Cipru, Cehia, Estonia, Ungaria, Polonia și Slovenia", se arată în raportul Comisiei Europene prezentat de Romano Prodi.

Comisia a condiționat începerea negocierilor de aderare cu România de "confirmarea unor acțiuni efective pe care autoritățile de la București trebuie să le ia pentru a asigura resursele bugetare adecvate și pentru a implementa reforma structurală a instituțiilor responsabile cu ocrotirea copiilor, înainte de sfîrșitul anului 1999". O altă condiție pusă de Comisia Europeană României se referă la "luarea de măsuri adecvate pentru redresarea situației macroeconomice".

În privința Bulgariei, condițiile impuse de Comisie se referă la stabilirea, de către autoritățile de la Sofia, înainte de sfîrșitul acestui an, a unor termene pentru închiderea celor patru unități ale centralei nucleare de la Kozlodui, precum și confirmarea unor progrese semnificative în procesul reformei economice.

Referitor la criteriile economice, raportul Comisiei precizează că "toate statele candidate, cu excepția Slovaciei, Lituaniei, Bulgariei, și României sunt considerate ca avînd economii de piață funcționale". Comisia consideră că "Slovacia și Lituania sunt aproape de economia de piață, iar Bulgaria a făcut progrese substanțiale în acest sens". În ceea ce privește situația economică din România, aceasta este apreciată drept "foarte îngrijorătoare", fiind necesare "eforturi susținute pentru instaurarea unei economii de piață funcționale".

Documentul precizează că statele din Europa Centrală și de Est au îndeplinit, în mare măsură, criteriile politice de aderare, însă precizează că "există și excepții". "Situația celor peste 100.000 de copii instituționalizați din România s–a deteriorat grav, iar Guvernul nu a reușit să acționeze la timp pentru a asigura finanțarea necesară. Aceasta este o problemă care ține de drepturile omului, iar Guvernul României trebuie să continue să îi dea prioritatea politică pe care o cere în mod imperios", se arată în raport.

Potrivit documentului citat, Comisia Europană apreciază, pe de altă parte, că "Bulgaria și România nu îndeplinesc nici criteriul economic" necesar aderării. "În mod încurajator, Bulgaria continuă să facă progrese semnificative și își demonstrează eforturile susținute în procesul reformei economice, însă a pornit de la un nivel foarte redus. În mod regretabil, situația din România, în cel mai bun caz, s–a stabilizat, comparativ cu anul trecut", se arată în document.

INCENDIU LA ASTRA - VAGOANE

În data de 13 octombrie a.c., în jurul orei 14,10, Detașamentul de Pompieri Arad a fost anunțat de izbucnirea unui incendiu la S.C. Astra - Vagoane Trinity Arad. S-a intervenit cu o autospecială de stingere, în colaborare cu Serviciul Civil de Pompieri al obiectivului, la cuptorul de tratare arcuri.

A ars instalația electrică, izolația termoizolantă de pe conducte, traverse pod rulant; aproximativ 10 m^2 geamuri s-au spart din cauza temperaturii ridicate. Valoarea pagubelor este de aproximativ 20.000.000 lei.

Cauza incendiului: un accident tehnic.

M. MICAN

Prim-vicepreședintele PDSR Adrian Năstase ne declară în exclusivitate:

„UNDE SE PRECONIZEAZĂ UN POSIBIL CONFLICT, NU EXISTĂ INVESTIȚII"

La seminarul internațional „Civilizație și geopolitică în bazinul carpatic", Adrian Năstase a făcut câteva dezvăluiri șocante:

- *România nu va intra în NATO până nu se va detona „problema Transilvaniei"*
- *Nu suntem de acord ca Europa să se termine acolo unde începe ortodoxia*

Rugându-l să comenteze aceste afirmații, domnia sa ne-a declarat: **„Nu am dorit să-i șochez pe participanții la seminarul de la Cercul Militar Național cu aceste declarații, ci am dorit să evidențiez o stare de fapt. Obstrucțiile care ni se fac în ceea ce privește pătrunderea în Comunitatea Europeană sau în legătură cu traseul petrolului caspic - deși ar fi cel mai firesc traseu - ne îndreptățesc să tragem această concluzie: occidentalii evită să investească în România, până când nu se lămurește problema Transilvaniei. Nu cunoaștem conținutul acestor lămuriri, dar fiecare politician care se respectă trebuie să avizeze asupra acestui pericol. În finalul intervenției mele am adus mai multe argumente în favoarea statului național român unitar, concluzionând că Europa fără România ar rămâne veșnic un proiect măreț, sublim și... doar atât!".**

DORU SINACI

PROBLEMA TRANSILVANIEI

(Continuare din pagina 1)

Din acest punct de vedere, drama naționaliștilor români constă în faptul că Huntington a trasat **„linia istorică"** peste Carpați, considerând Transilvania ca aparținând zonei catolice.

Dacă această „eroare" a lui Huntington poate să fie dezafectată printr-un simplu referendum transilvănean, nu același lucru îl putem spune despre „erorile" care vin din partea guvernanților de la București. Bunăoară, premierul Radu Vasile promite omologului maghiar, peste capul arădenilor, instalarea monumentului „Ungaria Milenară" la Arad. Apoi, în fața presiunilor din presa românească, refuză să mai vină la Arad pentru a se întâlni cu Viktor Orban. Tot de la București vine și ideea de „restitutio in integrum" care, dacă se aplică în Transilvania, ar modifica radical proprietatea în defavoarea românilor și în favoarea minoritarilor maghiari. Și tot de pe întunecoasele coridoare ale Palatului Victoria vine și un manual de istorie care, nici mai mult, nici mai puțin, îi învață pe elevii dintr-a XII-a despre cum să fie mai puțin români...

Dar, de departe cel mai periculos fenomen vine din zona economicului. Scăderea catastrofală a nivelului de trai îi îndeamnă pe maghiarii transilvăneni să privească tot mai des înspre Ungaria, iar pe românii din această provincie îi determină să viseze la momentul când vor putea să călătorească și să muncească prin toată Europa, fără probleme. Deocamdată, sentimentul național al românilor din Transilvania este mai puternic decât ipoteticul „mai bine" economic. Dar, până când? Aceasta este credem, singura „problemă" a Transilvaniei. Problemă care nu ține cont nici de „poftele imperiale", nici de identitatea națională - zonă în care românii transilvăneni au excelat dintotdeauna. Deocamdată, actualii guvernanți s-au dovedit cât se poate de novici într-ale economiei și cât se poate de predilecți în a provoca o criză de proporții. Asta, ca să nu mai pomenim și de faptul că deseori s-au manifestat mai (greco)catolici decât Papa...

JOI, 14 OCTOMBRIE 1999

TVR 1

7,00 Matinal național
9,00 TVR Iași
10,00 Universul credinței - ediție specială
12,00 Gimnastică artistică - CM de la Tianjin - China
17,00 La telefon, muzica populară
17,25 Casa mea
17,55 Tragerile Loto
18,00 Corect!
18,05 Jumătatea ta
19,00 Avanpremieră. Știri
19,05 Sunset Beach - ep. 549
19,55 Amintiri din secolul 20
20,00 Jurnal * Meteo * Sport
21,00 Moștenirea - ep. 2
21,50 Reflecții rutiere
22,05 Teatrul Național de Televiziune prezintă: „Doamna ministru" de Branislav Nușici. Cu Mariana Mihuț, Dorina Lazăr, Dorel Vișan, Virgil Ogășanu - p. I
23,05 Jurnalul de noapte
23,15 Gimnastică artistică: la Tianjin, China - rez. zilei
0,20 Rock la miezul nopții cu Petre Magdin

TVR 2

7,00 TVM. Telematinal
8,00 Desene animate
8,50 Bzzzz. Emisiune pentru copii
10,15 Limbi străine: germană
10,40 O familie ciudată - rel.
11,10 Desene animate
12,00 Alfa și Omega
13,00 Un cântec, o glumă...
13,10 Mistere și minuni
14,00 Emisiune în limba germană
15,00 Desene animate
16,00 Obsesia - s.
16,45 Santa Barbara - s.
17,30 Portrete în acvaforte. Dr. Ioan Munteanu
18,00 Wagner - s.
19,05 Vocile veacului: Nicolae Herlea
20,00 Cinematograful de artă: **La mii de ani lumină - f. SUA, 1981**, cu Trevor Howard
21,40 Călătorie în lumea cântecului popular, cu Aurel Tămaș
22,40 Time Out
23,30 Opera Mundi
23,50 În compania vedetelor. Clive James la safari

PRO TV

7,00 Bună dimineața, Pro TV e al tău!
10,00 Tânăr și neliniștit - rel.
11,00 Pro TV special - Profețiile mileniului - rel.
12,30 Royal Canadian Air Force - ep. 9
12,55 Știrile Pro TV * O propoziție pe zi
13,05 Babylon 5 - s.
13,50 Ani de liceu - s.
14,15 Miracolul tinereții - ep. 29
14,45 Familia Bundy - ep. 191
15,15 Aripile pasiunii - ep. 111
16,00 Tânăr și neliniștit - ep. 854
17,00 Știrile Pro TV * O propoziție pe zi
17,15 Știri Pro TV Arad
17,30 Rosalinda - ep. 31, 32
19,30 Știrile Pro TV
20,00 Știrile Pro TV Arad
20,30 Dans pe apă - f. biografic, SUA, 1991
22,25 Știrile Pro TV
22,30 Chestiunea zilei, cu Florin Călinescu
23,30 Știrile Pro TV * Profit * O propoziție pe zi
0,00 Criminaliștii - ep. 24
1,00 Știle Pro TV

TV ACASĂ

7,00 Maria - s.
6,50 Acasă la bunica - rel.
7,00 Renzo și Adriana - s.
7,50 Preciosa - rel.
8,45 Căsuța poveștilor - rel.
9,15 Înger sălbatic - s.
10,10 Lanțurile iubirii - rel.
11,00 Dragoste și putere - rel.
11,50 Sânge din sângele meu - rel.
12,40 Veșnic tânăr - f., rel.
14,15 Nimic personal - s.
15,00 Viața noastră - s.
16,00 Preciosa - s.
17,00 Desene animate
17,25 Vremea de acasă
17,30 Dragoste și putere - s.
18,20 Acasă la bunica
18,30 Renzo și Adriana - s.
19,25 Vremea de acasă
19,30 Lanțurile iubirii - s.
20,20 Desene animate
20,30 Înger sălbatic - s.
21,30 Sânge din sângele meu - s.
22,25 Vremea de acasă
22,30 Perry Mason: Un Romeo fără scrupule - acțiune/polițist, SUA

ANTENA 1

7,00 Observator - Știri
8,00 Dimineața devreme
10,00 Știri
10,15 Colivia de aur - s.
11,00 Inspirația Carolinei - s
12,00 Baywatch Nights - s.
13,00 Știrile amiezii
13,15 Viitorul începe azi - s.
14,00 Esmeralda - s.
15,00 Luz Maria - s.
17,00 Știri
17,25 Elena, viața mea -s.
19,00 Observator
20,00 VIP - ep. 7
20,50 Air America - s.
21,40 Brigada mobilă
22,00 Observator
22,30 Marius Tucă Show
0,00 Minutul Zero
0,30 Răzbunare și pasiune - f. SUA, 1991

PRIMA TV

7,00 Karaoke show
8,00 Dimineața cu Prima
12,00 Nadine show
13,00 Politica de mâine
15,00 Viața în direct
16,00 Focus
16,15 Celebri și bogați - ep. 170
17,15 Nadine Show
18,00 Focus * Sport, Meteo, Clip Art
19,00 Românie, Românie...
19,15 Karaoke Show
20,00 Film artistic
21,30 Apel de urgență cu Marian Stan
22,00 Românie, Românie...
22,15 Focus
22,45 Revista presei
23,00 Politica de mâine
1,00 Film artistic

TELE 7 ABC

7,00 Știri
7,10 Bună dimineața, România
9,00 Lou Grant - rel.
10,00 Știri
10,30 Dintre sute de ziare
11,10 Derrick - rel.
12,00 Reporter Tele 7
12,30 24 din 24 - rel.
13,00 Drumuri printre amintiri
14,00 Medici la datorie - s.
15,00 Știri
15,15 Post Meridian
16,30 O singură viață - s.
17,30 Documentar
18,00 Știri
18,10 Lou Grant - s.
18,55 Pariul Trio
19,00 Secția de poliție -s.
20,00 Actualitatea Tele 7
20,30 Documentar
21,00 Dintre sute de ziare
21,40 Pariul Trio
21,45 Loto
22,00 Linia întâi
23,00 Derrick - ep. 79

TV ARAD

8,00 Știri TVA - rel.
8,30 Club T - rel.
9,50 Anunțuri - rel.
10,00 Știri
10,10 Colivia de aur - s.
11,00 Inspirația Carolinei - s.
12,00 Baywatch Nights - s.
13,00 Știrile amiezii
13,15 Viitorul începe azi - s.
14,00 Esmeralda –s.
15,00 Luz Maria - s.
17,00 Știri
17,25 Divertisment
18,20 Anunțuri
18,30 Știri TVA
19,00 Observator
20,00 Fiți cu ochii pe noi!
21,20 Anunțuri
21,30 Știri TVA
22,00 Observator
În continuare programul este identic cu cel al Antenei 1.

TV INTERSAT

8,55 Deschiderea programului
9,00 Intersat Music
9,30 Cameleonul - film
11,00 Știrile Intersat
11,30 Dulce ispită - s.
12,15 Comorile lumii
12,30 Sabia Graalului - film
14,00 Forțele speciale de elită
15,00 Joia bănățeană
17,00 Emisiune în lb. maghiară
18,00 Desene animate
18,25 Haideți să ne jucăm!
18,30 Știrile Intersat
19,20 Dulce ispită - s.
20,05 Mistere, farmece, miracole
20,30 Microb - în direct
22,00 Fantomele nu pot să facă nimic - film
23,30 Știrile Intersat
0,00 Erotica
0,45 Închiderea programului

HBO

10,00 Așa e viața - comed. SUA, 1998
11,45 Beverly Hills Ninja - comed. SUA, 1997
13,15 Bărbatul perfect - comed. SUA, 1996
15,00 Puiul de urs - dramă SUA, 1997
16,30 Fără apărare - thriller SUA, 1996
18,30 Regele popicelor - comed. SUA, 1996
20,30 Ador încurcăturile - comed. SUA, 1994
22,30 Ape ostile - acț. SUA, 1997
0,00 Urmărirea - thriller SUA, 1996

ATOMIC TV

7,00 Selector
10,25 Reactor - rel.
10,30 Atomic Café - rel.
11,00 Atomix cu Tudor - rel.
14,00 Interactiv
15,55 Reactor
16,00 Metropolis - rel.
17,00 Selector
19,00 Atomix
21,55 Reactor
22,00 Hai Hui - rel.
22,30 South Park - d. a.
23,00 Klub Bizzar - rel.
0,00 Insomnia

RADIO ARAD & RADIO CONTACT (65,95 MHz)

5,00 - 8,00 **BUNĂ DIMINEAȚA!** - program Radio Contact; **8,00 - 11,00 BUNĂ DIMINEAȚA, ARAD!** - cu Gabriela Gavrilescu și Radu Mustafa - Știri (8,30; 9,30; 10,30) informații locale; Dedicații muzicale (9,30 - 10,30); În poiana dorului, muzică populară (10,30 - 11,00); **11,00 - 19,00 CONTACT FM** - program Radio Contact; **19,00 - 22,00 BUNĂ SEARA ARAD!** - Univers ambiental, cu Sergiu Rusu și Darius Dârlea (19,00 - 19,30); Maxi chestionarul de joi, cu Codruța Belean și Darius Dârlea (19,30 - 21,00); Viața spirituală (21,00 - 22,00); **23,00 - 1,00 RADIO CONTACT** - În arșița muzicii; Contact jazz

RADIO PRO FM (92,1 MHz)

0,00 - 5,00 PRO FM BY NIGHT; 5,00 - 6,00 BULETIN DE ȘTIRI la fiecare sfert de oră; **6,00 - 7,00 RONDUL DE DIMINEAȚĂ** - INFO PRO cu Dan Apostol și Laura Călăceanu; **7,00 - 10,00 PRO FM PÂNĂ LA 10** - cu Flavius Eșnican; **10,00 - 13,00 MIHAI CU NOI** - cu Mihai Dobrovolschi; **13,00 - 14,00 13-14 CU ANDREI** - cu Andrei Gheorghe; **14,00 - 17,00 ORAȘUL SUB LUPĂ** - cu Cătălin Lăpușcă; **17,00 - 19,00 STAR STATION MIX** - cu Mihai Gurei; **19,00 - 21,00 ASCULTĂ-ȚI MUZICA!** - cu Călin Gheorghe; **21,00 - 22,00 PRO FM GREATEST HITS** - cu Marius Vintilă; **22,00 - 24,00 RONDUL DE NOAPTE** - cu Răzvan Exarhu

RADIO TIMIȘOARA

6,00 Ceasurile dimineții; 8,00 Muzică populară cu dedicații; 9,00 Diminețile cetății; 10,00 Radio circuit; 11,00 Radio cocktail; 13,00 Emisiune în lb. germană; 14,00 Emisiune în lb. maghiară; 15,00 Emisiune în lb. sârbă; 16,00 Actualitatea, în 60 de minute; 17,00 Gramofon; 18,00 Un răspuns pentru fiecare; 19,00 Radiojurnal; 19,15 Vă place opera?; 20,00 Călătorie în lumea poveștilor; 20,05 Școala pământului; 21,00 Curierul de seară; Știri: 6,00; 7,55; 9,00; 11,00; 12,55; 17,00; 18,00; 20,00; 21,00; 21,55; Radio Jurnal: 7,00; 16,00; 19,00

RADIO SEBIȘ

6,00 Detașamentul de trezire; 8,00 Cântă-mi lăutare - muzică populară; **9,00 Alo, tu alegi!; 11,00 Cafeaua de zece; 12,00 La porțile dorului** - muzică populară; **13,00 FM-ul de prânz; 14,00 Om bun** - muzică folk; **15,00 Astăzi sărbătorim** - muzică populară și dedicații muzicale; **16,00 După patru; 18,00 Telefonul cu butoane; 19,00 La Mulți Ani!** - dedicații muzicale; **20,00 Casa noastră; 21,00 Șueta cu Magi** - talk show; **23,00 Ascultă-și tu!; 0,00 92,1 insomnii!; 2,00 Nocturna muzicală**

PARTIDUL UMANIST E ÎN PLIN PROCES DE RESTRUCTURARE

● *Discuție cu doamna Lia Ardelean, președinta PUR Arad*

– D-na Ardelean, ce a însemnat pentru PUR conferința filialelor județene din Transilvania?

– A fost un moment de referință în activitatea partidului nostru, marcând practic declanșarea campaniei pentru pregătirea viitoarelor alegeri generale și locale. Până acum, noi ne-am concentrat atenția asupra unor obiective ca: finalizarea acțiunii de centralizare a listelor de candidați pentru alegerile locale, continuarea procesului de atragere de personalități în partid, restructurarea filialelor județene cu rezultate modeste, continuarea procesului de consolidare a partidului în teritoriu. De asemenea, am monitorizat evoluția vieții politico-economice și sociale a României anului 1999, luând la nivel central atitudine față de procesul de deteriorare periculoasă a vieții economice și a nivelului de trai al populației.

– Ce concluzii ați tras în urma monitorizării?

– Plecând de la analiza datelor statistice, constatăm că economia românească traversează o acută criză de înnoire pe fondul unei crize structurale care se prelungește de aproape un deceniu și care a ajuns la stadiul de a produce subdezvoltarea. Măsura exactă a acestei stări de lucruri o reprezintă inexistența unei strategii coerente și consistente privind tranziția. Pericolul cel mai mare al căderii economice este de natură politică și anume pierderea încrederii populației în finalitatea reformei.

În aceste condiții PUR susține luarea unor măsuri necesare ca sprijinirea reală a sectorului privat, reconstrucția strategiei de reformă, atragerea investițiilor străine directe și obținerea unor împrumuturi externe de pe piața de capital etc.

– Dar dumneavoastră aveți soluții?

– Da! Câteva soluții concrete pentru stoparea declinului economic ar fi: instituirea unui control sever al importurilor, elaborarea unui program imediat, de scontare a creanțelor pe care le are România de încasat, revizuirea bugetului de stat la capitolul cheltuieli, necesitatea negocierii acordurilor cu FMI și Banca Mondială de către specialiști cu o bogată experiență în domeniu.

– Ce acțiuni are PUR în perioada următoare?

– Vă pot spune că acțiunea „Caravana umanistă", declanșată în februarie, a străbătut deja 14 județe printre care și Aradul, continuă. Această acțiune urmărește trei obiective importante: sondarea realității din teren privind existența, numărul și calitatea filialelor PUR, mediatizarea partidului în special în lumea statului și constituirea de noi structuri de partid.

Alte acțiuni se referă tot la organizarea partidului, care înseamnă conferințe de alegeri și întâlniri ale filialelor județene.

ȘERBAN POPESCU

Parlamentul României – Senat

INTERPELARE ADRESATĂ DOMNULUI RADU VASILE, PRIM-MINISTRU AL GUVERNULUI

Stimate domnule prim-ministru Radu Vasile,

În cadrul vizitei pe care DomniaVoastră a întreprins-o în capitala Ungariei, ați avut ocazia să vizitați și Capela Ortodoxă Română din centrul orașului, singurul loc de întâlnire și comuniune cu Dumnezeu a celor peste 150 de români ortodocși care trăiesc în Budapesta. Recent, am efectuat o vizită în capitala Ungariei, prilej cu care am văzut acest lăcaș de cult. Capela Ortodoxă Română din Budapesta care funcționează într-o clădire veche de peste 100 de ani, donată Bisericii Ortodoxe Române de marele patriot român, Emanuil Gojdu, se află în prezent într-o stare precară.

Pentru renovarea acestui lăcaș de cult ar fi nevoie de aprox. 700 de mii de dolari, bani pe care românii din Budapesta nu îi au, fapt pentru care fac un apel către Guvernul României să-i ajute la renovarea unicului loc de întâlnire și rugăciune din capitala Ungariei. În clădirea capelei s-ar ptuea amenaja, de asemenea, și un cămin pentru studenții români din Budapesta, dar - repet - pentru aceasta este nevoie de bani.

Ca ardelean ortodox și senator al României, imaginea defavorabilă a Capelei noastre din Budapesta, precum și vizionarea imaginilor difuzate recent, pe un post de televiziune m-au determinat să contactez diferite societăți private din partea cărora am primit asigurarea că românii din Budapesta vor primi sprijinul financiar și material pentru a îndrepta acest sacrilegiu.

Personal, consider că este și de datoria Guvernului României să se implice efectiv în acest proiect de restaurare a unicului lăcaș de cult al românilor ortodocși din Budapesta. Pe această cale, fac un apel către dumneavoastră, domnule prim-ministru, pentru a face tot ce vă stă în putință, ca românii din Budapesta să aibă o biserică așa cum au toate naționalitățile care trăiesc în capitala Ungariei.

Cu stimă,
TIBERIU VLADISLAV
Senator PNL

PRECIZARE LA UN TITLU

Editorialul pe care l-am scris în **„Adevărul"** de miercuri, 13 octombrie a.c., apare pe prima pagină cu titlul **„România are nevoie de o guvernare social-democrată"** și cu supratitlul **„Nu contează doctrina"**. Și aceasta din cauza unei erori care nu-mi aparține. Pentru că titlul pe care eu l-am dat editorialului este **NU CONTEAZĂ DOCTRINA,** iar ceea ce a apărut ca titlu este un citat din Ion Iliescu. De altfel, întreg demersul articolului justifică titlul, **„Nu contează doctrina"** și nicidecum titlul **„România are nevoie de o guvernare social-democrată".** De fapt, supratitlul și titlul, în forma în care au apărut în ziar, sunt în evidentă contradicție.

I. IERCAN

COMUNICAT

ASOCIAȚIA FOȘTILOR DEȚINUȚI POLITICI ANTICOMUNIȘTI ARAD convoacă Adunarea generală trimestrială a membrilor săi, pentru sâmbătă, 16 octombrie 1999, orele 10,00, la Sala mică a Casei Sindicatelor.

COMITETUL DE CONDUCERE

„PROBLEMA ESTE DE A RĂMÂNE UN PARTID MIC SAU A DEVENI UN PARTID PUTERNIC"

☛ (Urmare din pagina 1)

– După câte știu, o parte din membrii partidului s-au grupat în jurul dv. și altă parte în jurul ministrului Athanasiu. Care este diferența de platformă între dv.?

– Diferența de ofertă între platforma propusă de dl. Athanasiu și cea propusă de mine, de prietenii și susținătorii mei este diferită în două probleme. Noi susținem ieșirea de la guvernare care nu ne aduce nici un câștig, ci dimpotrivă compromite partidul. Domnul Athanasiu, fiind ministru, probabil îi place acel scaun, împreună cu unii, care s-au bucurat de anumite avantaje, susțin rămânerea la guvernare până la capăt, indiferent dacă aceasta este păguboasă sau nu. A doua problemă în care ne diferențiem este politica de alianțe. Domnul Athanasiu susține că la alegerile locale trebuie să ne prezentăm singuri și numai după alegeri să ne gândim la alianțe. Oferta mea este aceea de a relua imediat negocierile întrerupte cu ApR și P.S., finalizarea acestora și în perspectivă crearea după alegeri a unui puternic pol social-democrat, din care nu poate lipsi PDSR.

– Cine se face vinovat de întreruperea negocierilor cu ApR?

– Domnul Meleșcanu, în Consiliul Național, de săptămâna trecută, a declarat că aceste negocieri s-au întrerupt pentru clarificarea poziției la nivelul conducerii partidului nostru cât și datorită obstrucționării lor de unii membri din conducerea PSDR, urmând ca imediat ce lucrurile se clarifică la Congres și dacă partidul nostru o dorește ele să reînceapă (negocierile) imediat.

– Cine s-a opus din conducerea PSDR continuării negocierilor?

– Printre cei care s-au opus au fost domnii Cunescu și Athanasiu, iar motivul a fost acela că nu doreau să iasă de la guvernarea, devenită inoportună pentru noi, cu CDR.

– Domnul Cunescu a declarat că se retrage din viața politică. Sunt anumite motive pentru această decizie?

– Domnul Cunescu a declarat că nu mai vrea să rămână la conducerea partidului pentru că se simte obosit și pentru că a recunoscut că sub conducerea sa, partidul nu a progresat în nici un fel.

– Dar se pare că domnul Cunescu rămâne tributar vechilor concepții. Este drept că îl susține la succesiune pe domnul Athanasiu?

– Din păcate, domnul Cunescu a avut o atitudine partizană declarând că îl susține la conducerea partidului pe domnul Athanasiu, afirmând că dorește să-l lase urmașul său, de parcă acest partid ar fi o dinastie. Și tare mă tem că dacă va ieși câștigător domnul Athanasiu, partidul va purta în continuare amprenta domnului Cunescu, adică un partid mic, manipulat.

– Ce credeți că va trebui să decidă Congresul?

– Acum este momentul să aleagă între a deveni un partid social-democrat, cum este de fapt programul său sau va rămâne un partid manevrat spre centru, cu tendințe de dreapta cum dorește să-i impună linia domnul Athanasiu.

Vreau să vă spun că această temere nu este una bazată pe speculații ci se regăsește în platforma prezentată de domnul Athanasiu, de unde rezultă că prin ministerul pe care-l conduce, dorește să se adreseze unor segmente de populație cum sunt salariații, cei cu gulere albe, pe care îi consideră dânsul societatea civilă, uitând de restul populației. Și acest lucru îl face la 30 de ani de la Congresul de la Badgoldesberg când Willi Brandt a lansat linia ca partidele social-democrate să se adreseze populației.

Există și unele interese ale actualei puteri, a unor personalități politice din arcul guvernamental, de a-l susține pe dl. Athanasiu, urmărindu-se unele scopuri de a folosi ministerul, pe care îl conduce, pentru realizarea unor dorințe de grup.

– Ce concluzii se pot desprinde, ce șanse aveți dvs., domnule deputat?

– Dacă domnul Athanasiu se bazează pe sprijinul celor legați de actul de guvernare, deci cu interese, eu pot să vă spun că din constatările și contactele avute cu membri de rând ai partidului, oameni care doresc să voteze principiile social-democrației, și nu interese de grup, sunt alături de mine.

– Dar organizația județeană ce poziție va adopta și care va fi reprezentarea sa la Congres?

– Aradul va avea 72 de delegați. Avem și noi oportuniștii noștri, cum sunt domnii Prișcă și Popa care din anumite interese au trădat organizația. De fapt, domnul Prișcă nu este la prima trădare, așa că nu știu ce credibilitate mai poate avea. În orice caz, conferința județeană a votat să se dea mandat delegației să susțină candidatura mea.

– Cum apreciați raportul dintre tradiție și actualitate?

– Prea mult ne-am cramponat de tradiții și prea puțin de realitate. Am stat prea mult la remorca altora și am lăsat spațiul social-democratic liber, de care au profitat și au intrat alte partide.

Anul trecut, în mai, a fost un mare simpozion organizat de noi la București. Am invitat toate formațiunile social-democratice din România. Invitatul special a fost domnul **THIERSE**. El provine din Germania de Est și este în prezent președintele Bunderstagului. Domnia-sa ne-a atras atenția că o cramponare față de tradițiile social-democrației din țară, o lipsă de dialog cu forțele reformiste din fostele partide comuniste, pentru că dialogul cu aceste forțe progresiste și reformatoare este benefic. Istoria nu va susține acele partide ce nu se racordează la realități. Astfel, sublinia dânsul, partidele social-democrate tradiționale din Ungaria și Polonia au dispărut și locul lor a fost ocupat de alte partide provenite din vechile partide comuniste care la ora actuală sunt membre ale Internaționalei Socialiste. Nu cred că Gyula Horn a fost mai puțin comunist decât Ion Iliescu. Astfel încât și partidul nostru va trebui să înțeleagă această lecție și va trebui să fie deschis față de toate partidele din spectrul social-democrat. În oferta mea tocmai acest lucru l-am făcut.

– Vă mulțumesc și vă doresc succes.

FĂT-FRUMOS CEL... MINCINOS

Tableta zilei

Poveștile românilor cuprind o serie de personaje înzestrate cu calități care i-ar face să pălească de invidie pe Superman, Spiderman, Batman și alți „man-i" de sorginte americană. „Decanul de vârstă" al elitei luptătoare împotriva corupției din toate timpurile, pe veșnicele plaiuri mioritice, este Făt-Frumos care încă de mic a uimit lumea, crescând într-un an cât alții în șapte...

În zilele noastre, partidele care luptă (toate - sic!) împotriva dușmanului comun al națiunii, se bazează pe Feți-Frumoși care promit că în scurt timp vor ajunge la deplina maturitate fizică, intelectuală, patriotică etc. Am numit organizațiile de tineret. Cât de puternice sunt acestea în realitate, numai bunul Dumnezeu știe. Zilele trecute, la Conferința Județeană a tinerilor țărăniști, am aflat că a fost amânată Conferința Națională, pentru ca o comisie de la centru să poată verifica la fața locului datele transmise din teritoriu. Bănuiala că și astăzi se procedează după sistemul ceaușist de raportare a producției la hectare, s-a „implementat" în sânul conducerii centrale, în momentul în care i s-a raportat că o anumită organizație de tineret a crescut în șase luni, de la 600 de membri, la 3000! Într-adevăr, un Făt-Frumos demn de invidiat! Am dat acest exemplu de Făt-Frumos mincinos pentru că îmi era cel mai la îndemână, dar sistemul de raportare nu funcționează doar la organizațiile de tineret, acestea învățându-l de la „seniori". Cum s-ar spune, „bătrânul" îi lasă moștenire precocelui copilaș, mârțoaga consumatoare de jeratec, buzduganul fermecat și alte cele trebuincioase (a se citi minciuna, manevrele de culise, loviturile sub centură, arivismul etc.) în lupta cu adversarii. Mai ales în preajma alegerilor, spre București curg rapoarte referitoare la desfășurarea conferințelor județene. În acestea, absolut toți indicatorii sunt umflați cu pompa, conducerea centrală a partidului „cutare" habar neavând de situația reală. De aici, prudența primvicepreședintelui PDSR, Adrian Năstase, care a cerut o verificare la sânge a tuturor organizațiilor din teritoriu. Sigur, în cazul PDSR-ului, s-ar putea ca rapoartele să fie apropiate de adevăr, având în vedere că întotdeauna este mare înghesuială la un partid care are toate șansele să ajungă la putere. La cele care pierd teren (a se vedea PD-ul) se interpretează „fuga", iar la cele care întotdeauna au fost mici, nu prea vin decât cei care au fost alungați sau omiși la împărțirea ciolanelor. Va veni în curând campania electorală, iar zmeii, balaurii, vor tremura de groază când vor auzi câți Feți-Frumoși s-au născut și se hrănesc asiduu cu „Cola Cao"... (chestie de gust... doctrinar).

SIMION TODOCA

DOUĂ NOI ORGANIZAȚII PNL

La sfârșitul săptămânii trecute, PNL Arad și-a mai trecut în organigramă două noi organizații. Astfel, la Vinga, în prezența deputatului Titus Gheorghiof a luat ființă filiala locală a PNL în fruntea căreia a fost ales dl. Ștefan Smocu.

Cea de-a doua organizație înființată a fost la Sântana, președinte fiind ales dl. Șimăndan Petru Samoilă.

Ș. P.

A început procesul Mihai I contra statului român

„REGELE MIHAI CERE DOAR CE I SE CUVINE ȘI I-A FOST LUAT ABUZIV”

• Ne-a declarat în exclusivitate ADRIAN VASILIU, avocatul fostului suveran

Ieri dimineață la Tribunalul Arad a avut loc prima înfățișare în procesul prin care Mihai I, ex-regele României, cere restituirea Castelului de la Săvârșin. Pentru aceasta Mihai I a chemat în judecată Ministerul Finanțelor, Regia Autonomă Administrația Patrimoniului Protocolului de Stat București și Sucursala acestei regii de la Olănești. Prezentă la proces, reprezentanta Ministerului Finanțelor a solicitat amânarea cauzei, în vederea pregătirii apărării. „Solicitând această amânare Ministerul Finanțelor își exercită în mod abuziv un drept procesual", a ripostat Adrian Vasiliu, avocatul regelui Mihai. În replică reprezentanta Regiei Autonome Administrația Patrimoniului Protocolului de Stat București a invocat în favoarea amânării art. 114 din Codul de procedură civilă. Acest articol stipulează că președintele completului de judecată trebuie să fixeze un termen de cel puțin 30 de zile pentru a putea fi îndeplinită procedura de citare. Prin urmare nu s-a intrat în fondul problemei, completul de judecată format din judecătorii Ioan Trifa, președintele secției civile și dr. Aurelia Cotuțiu amânând cauza pentru data de 10 noiembrie a.c., ora 11,00.

La ieșirea din sala de judecată, Adrian Vasiliu, avocatul fostului suveran Mihai I ne-a declarat în exclusivitate: „Sunt foarte impresionat de civilitatea cu care se judecă această cauză la Tribunalul Arad, mult superioară față de situația din București sau alte instanțe din țară. Consider că acest proces a debutat corect din punct de vedere procesual existând condiții să se desfășoare și în continuare la fel de corect. Instanța a ridicat o excepție referitoare la competența Tribunalului de a judeca această cauză, excepție care va fi soluționată data viitoare. Eu spun că Tribunalul Arad este competent să judece cauza. În privința rezultatului sunt optimist, altfel nici nu m-aș fi angajat în proces. Lucrurile ar putea fi tranșate, în baza documentelor de la dosar chiar și la un singur termen." La întrebarea de ce a așteptat ex-regele Mihai nouă ani pentru a-și revendica averea, avocatul Vasiliu ne-a spus: „Regele Mihai a considerat că în toți acești ani ar fi fost necesară o lege specială pentru toți cetățenii care sunt în situații similare. Văzând că nu apare o asemenea lege, a înțeles să-și exercite dreptul de a cere ceea ce i se cuvine și i-a fost luat în mod abuziv. Este o chestie juridică, nu are nimic politic. În Bulgaria, Curtea Constituțională, la cererea Procurorului General a considerat neconstituționale legile prin care au fost confiscate bunurile imobiliare ale familiilor foștilor țari ai Bulgariei. La noi această nedreptate poate fi reparată de instanțele de drept comun! În demersul nostru ne-ar putea încurca doar mentalitățile greșite și amestecul în proces al elementelor străine de puterea judecătorească, de pildă a politicului".

MIRCEA DORGOȘAN
FLORIN TRUȚ
Foto: **ȘT. MATYAȘ**

În Arad, pentru neplată,

AU FOST DEBRANȘATE DOAR 9 ASOCIAȚII DE LOCATARI

■ Dacă nu-și vor plăti datoriile, urmează încă 14

În toată țara, situația legată de prețul apei calde și al căldurii devine din ce în ce mai dificilă. Aceasta pentru că oamenii nu mai fac față cheltuielilor, care, în funcție de mărimea locuinței, sunt mai mari sau mai mici. Oricum ar fi, însă, odată cu plătirea lor, bietului cetățean de rând, de-abia îi mai rămân bani pentru a-și procura cele necesare traiului de zi cu zi. Dacă nu, singura soluție este să strângă cureaua și să renunțe sau la hrană sau la apă caldă și căldură. Ceea ce, din nefericire, tot mai mulți fac deja. Și cum fără mâncare nu se poate trăi, s-a renunțat la cea de-a doua. În Arad, situația, chiar dacă nu stă chiar pe roze, nu este atât de rea ca și în alte județe. Din peste 1.600 de asociații de locatari, doar 9 au fost debranșate pentru neplata datoriilor.

Rodica Dobra, de la Serviciul abonați din cadrul ARTERM-ului, spune: **„Cereri individuale de renunțare la serviciile noastre sunt destul de multe. Unii dintre ei au solicitat să se reducă total suprafața radiantă, alții doar parțial, pentru o cameră. Cei care au solicitat reducerea totală sunt însă mai puțini decât restul. De asemenea, de la asociațiile de locatari nu am avut decât una singură care a cerut debranșarea pe o perioadă limitată, până când vor termina lucrările de înlocuire a rețelelor. Pentru că nu și-au plătit datoriile am debranșat de la apă caldă, până la ora actuală, 9 asociații de locatari."**

Acesta nu este, însă, decât începutul. Pentru că, începând cu data de 15 sunt scadente și garanțiile din luna iunie. **„Asociații de locatari care până la ora actuală nu și-au plătit garanțiile sau datoriile sunt 14. Dacă nu o vor face, vom fi puși în situația de a-i lăsa fără apă caldă și căldură și pe aceștia. Oricum, în Arad nu sunt probleme atât de mari ca și în alte județe, deocamdată. Mai târziu, nu știm ce va veni"**, încheie **Rodica Dobra**.

ANCA BUGARIU

Captură de proporții la Nădlac

25 DE PERSOANE DIN BANGLADESH AU VRUT SĂ TREACĂ ILEGAL FRONTIERA

▼ Destinația era Germania. TIR-ul nu căra altă marfă, ci era pe post de... autobuz
▼ Până vine translatorul, cercetarea penală decurge anevoios

Ieri, în jurul orei 5,30, polițiștii de frontieră de la Vama din Nădlac au rămas „interziși". Într-un TIR cu număr de Croația au fost descoperite nu mai puțin de 25 de persoane din Bangladesh. Vroiau să ajungă în Germania. Surprinderea polițiștilor de frontieră nu a fost numărul mare al celor ce doreau să treacă fraudulos, ci faptul că transfugii au urcat pur și simplu în TIR, ascunși fiind doar de prelata mașinii!

Șoferul, tot croat, i-a îmbarcat pe cei 25 ieri dimineață din București. Copii nu sunt în acest grup, doar femei și bărbați, bineînțeles, fără acte.

„În cazul tuturor acestora a început cercetarea penală pentru tentativă de trecere frauduloasă a frontierei" ne-a declarat dl. mr. Gheorghe Bozga, purtătorul de cuvânt al Poliției de frontieră Arad.

Însă, până vine translatorul, ai noștri nu prea au cum să se înțeleagă cu cei „capturați", astfel că cercetarea penală decurge anevoios.

Precizăm că de la 1 iulie 1999 și până în prezent au fost reținute 279 de persoane pentru tentativă și trecere frauduloasă a frontierei. Acestora li s-au întocmit 162 de dosare de cercetare penală. Asta fără a-i pune la socoteală pe cei 25, prinși ieri dimineață...

NICOLAE OPREAN

Comisarii Gărzii Financiare, în acțiune

ATAC LA ... LEGEA CONTABILITĂȚII

O mare parte a neregulilor constatate de Comisarii Gărzii Financiare Arad la agenții economici verificați în ultima vreme, se referă la nerespectarea prevederilor Legii contabilității. Astfel:

■ Verificările efectuate la punctul de lucru de pe str. Brumărel nr. 3 din Arad, a **S.C. BUJOR SRL,** cu sediul în Arad, str. Tușnad, de către comisarii Gărzii Financiare a dus la depistarea faptului că respectivul agent economic nu întocmește zilnic raportul de gestiune. De asemenea, s-a constatat că evidențele din caietul barmanului nu corespundeau cu cele din contabilitate.

Amenzile aplicate totalizează 5 milioane de lei.

■ La **S.C. EURO-LEGNO ARTICOLE BEL ARTE SRL** din Șiria, evidența tehnico-operativă nu este condusă corespunzător. Comisarii Gărzii Financiare au aplicat o amendă contravențională de 10 milioane de lei. În speranța că agentul economic verificat se va îndrepta...

■ **S.C. IRIS SRL** din Șepreuș s-a ales cu o amendă contravențională de 4 milioane de lei, din partea Comisarilor Gărzii Financiare Arad. Aceștia au constatat că respectivul agent economic verificat nu utilizează documente justificative pentru evidențierea monetarului din casierie la finele fiecărei zile.

D. L.

În perioada 6-10 octombrie

ARADUL A FOST GAZDĂ PENTRU „ȘAPTE ȚĂRI"

În perioada 6-10 octombrie, la Arad a avut loc a VII-a ediție a Simpozionului Internațional de Pseudokarst. La această manifestare au participat reprezentanți din România, Ungaria, Austria, Polonia, Cehia, Spania și Olanda. Scopul acestui simpozion a fost acela de a prezenta realizările în cercetarea pseudokarstului atât din România cât și din celelalte țări. Pe lângă scopul general, prezentat mai sus, simpozionul a avut și un scop particular ce rezidă în dorința de a susține o politică pro pseudokarstică. Pe perioada celor patru zile, simpozionul s-a derulat în două etape: una teoretică, prezentarea practică a lucrărilor științifice, iar cealaltă - practica aplicată în teren. Lucrările referitoare la potențialul pseudokarstic românesc au scos în evidență existența unor cavități inedite ce se găsesc pe teritoriul județului nostru, mai exact în zona PĂIUȘENI-GURA-HONȚ, din Munții Zărandului. La partea practică, însă, s-a vizitat cea mai mare cavitate din zonă - peștera Hodobana. Aici în teren, am stat de vorbă cu dl. Istvan Eszterhasz - președintele comisiei internaționale de PSEUDOKARST de pe lângă Uniunea Internațională de Speologie.

– Dl. președinte cum vi s-a părut acest simpozion?

– Eu zic că a fost unul foarte reușit deși și la această manifestare au fost relativ puțini participanți din străinătate, dar lipsa acestora s-a compensat cu prezența părții române.

– Ce credeți că ar trebui făcut pentru ca tinerii să îndrăgească această activitate?

– Nu știu ce să răspund la această întrebare, părerea mea fiind că toate acestea depind de bani, de existența unor resurse financiare cu care să organizezi tot felul de activități atractive. În ce privește atragerea tinerilor spre speologie, trebuie să recunosc că mentalitatea tinerilor din ziua de azi este total diferită de cea pe care am avut-o noi. Voi face o glumă acum și voi spune: dacă s-ar vinde droguri sau ar fi prezentate telenovelele în fața peșterilor, probabil că mulți tineri s-ar îndrepta spre noi.

LAVINIA TODOCA
Foto: **V. MUSCA**

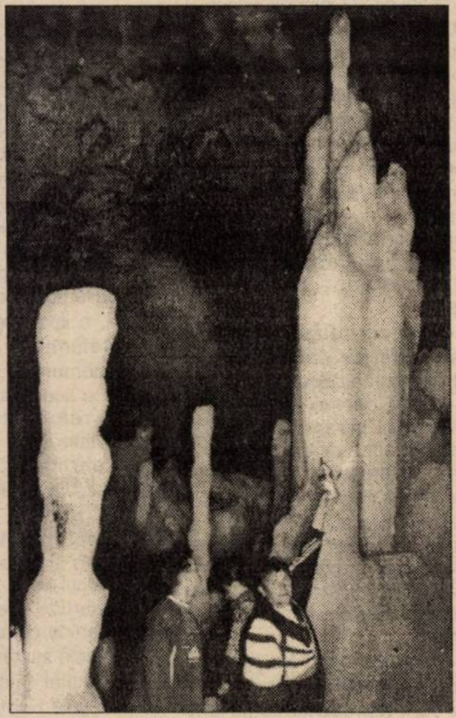

TRAMVAIUL TRAS DE CAI - ÎN ACTUALITATE

Pe 24 octombrie a.c., se împlinesc 130 de ani de când a fost introdus în Arad tramvaiul tras de cai.

Dl. **Petru Cuvineanu**, directorul tehnic al Companiei de Transport Public ne-a declarat: **„Noi arădenii trebuie să fim mândri. Ne numărăm printe primele orașe din lume unde a circulat tramvaiul tras de cai. Acest lucru se întâmpla în 1869, la nici patru ani de când în Viena și Berlin s-a introdus acest mijloc de transport în comun."**

Tramvaiul tras de cai a circulat în municipiul nostru vreme de 47 de ani, până în 1916.

Din păcate, la Arad nu mai avem vagoane din acea epocă. Așa că, „nostalgicii" sunt invitați în 18 octombrie a.c., în holul Teatrului de Stat Arad, unde pot urmări expoziția de machete realizate de **Ioan Popoviciu**.

N. O.

ASIROM OFERĂ 75 DE TIPURI DE ASIGURĂRI

Ieri, la „Clubul Presei" noua conducere a ASIROM Arad a organizat o conferință de presă. Cu acest prilej am aflat că de curând, **dl. Ianoș Borod** este director, **dl. Eugen Haș**, director adjunct, **d-na Sas Aurelia** - șef - birou plăți asigurări, **d-na Vițișon Daniela** - contabil - șef, **d-na Monica Frumosu** - jurist iar **dl. Mihai Ciocu** - șef serviciu despăgubiri.

Din cele spuse, am reținut că noua conducere se caracterizează prin operativitate și flexibilitate.

48-49% din clienții societăților de asigurări, sunt clienții ASIROM-ului. „Caracteristicile prezentate mai sus reprezintă premize pentru ca pe lângă numeroșii clienți pe care îi are firma în prezent alți și alți cetățeni să-și îndrepte privirea către ASIROM cea mai de tradiție firmă de Asigurări din țară" a apreciat **dl. Ianoș Borod**.

Reamintim că, în acest moment ASIROM oferă 75 de tipuri de asigurări de la auto, la asigurările imobilelor și bunurilor culturilor împotriva calamităților.

N. O.

TĂIATUL COPACILOR COSTĂ

Creț Traian, 64 ani, din Târnova, a crezut că poate să se facă proprietar pe copacii de pe marginea drumului. Astfel, pe 9 octombrie acesta a tăiat ilegal un copac de pe marginea șoselei a cărui valoare a fost estimată la 1.350.000 lei.

Poliția îl cercetează acum în stare de libertate.

SPĂRGĂTOR REȚINUT

În urma măsurilor specifice întreprinse de polițiștii arădeni a fost reținut și introdus în arestul Poliției, **Mărtăcean Alexandru**, 25 ani din comuna Căpleni, jud. Satu Mare. Mărtăcean este autorul spargerii din noaptea de 6/7 septembrie de la S.C. NET GROUP DISTRIBUTION SRL din Arad. Mărtăcean urmează să fie prezentat Parchetului pentru emiterea mandatului de arestare.

Mai mulți arădeni se consideră

VICTIMELE UNEI MARI ESCROCHERII IMOBILIARE

Anul în curs s-a dovedit unul tragic pentru câteva familii de arădeni, care din prea multă încredere în semeni, sau, cine știe, din disperare sau pur și simplu din naivitate, au ajuns în situația de a fi aruncați în stradă. Evident, după ce și-au vândut apartamentele pe mai nimic... „Povestea" celor care ne-au sesizat situația, este încropită dintr-o serie de coincidențe: aceeași modalitate, aceiași intermediari, același cumpărător. Rezultatul același: evacuări silite pe cale judecătorească a foștilor proprietari! Urmarea? Disperare, deznădejde, blesteme și în cele din urmă speranță. Speranța că justiția le va reda ceea ce au pierdut într-o clipă de rătăcire, de inconștiență.

SESIZAREA

După ce au apelat la organele de poliție și Parchet, așa-zisele victime ale unei „mari escrocherii", cum au numit-o ei, au sesizat și ziarul nostru. Ioan Francisc Szabo, Ioan Farkaș și Rozalia Barany, toți trei arădeni, se consideră înșelați de Mărioara Tudorel, din Arad, str. Fulgerului, nr 15, cu reședința pe strada T. Vladimirescu. Dar, iată cum descriu cei trei „modul de operare" al învinuitei: „Numita Tudorel Mărioara căuta persoane nevoiașe (lipsite de bani) și le promitea ajutor în schimbul unor mici servicii. Astfel, la data de 2.02.1999 contactează pe numitul Szabo Ioan Francisc, din Arad, str. Felix, bl. 572, sc. B, ap. 1. După multă muncă de lămurire îl convinge să accepte să gireze o datorie de a ei cu apartamentul proprietatea familiei Szabo. În

Văduva Rozalia Barany: „Eu nici în întreținere nu m-aș fi dat, cu atât mai puțin să-mi vând casa..."

aceeași zi se prezintă la notariat, rugându-i pe soții Szabo ca în fața notarului, indiferent ce se va citi, ei să fie de acord și să semneze actul de girant, care în termen de șase luni va fi anulat. Pentru acest serviciu va da familiei Szabo suma de 300.000 lei și un televizor alb-negru. Le mai promitea 100 DM pentru fiecare lună. Totodată îi roagă pe cei doi soți să mai caute și alte persoane, pentru că mai are nevoie de giranți, promițând chiar și un premiu dacă vor găsi alte persoane. Astfel se va ajunge la vecinii familiei Szabo: familia Farkaș. Metoda folosită este aceeași. De data aceasta, numiților Farcaș Ioan și Varvara le dă suma de 100 DM, promițându-le încă 100 DM pentru fiecare lună și un premiu de încă 100 DM dacă mai găsesc pe cineva să gireze pentru ea. A treia păgubită este văduva Barany Rozalia, din Arad, str. Sighișoarei, nr.1, bl. 531, ap. 2. La data de 3 martie a.c., Tudorel Mărioara se prezintă la locuința numitei Barany cu aceeași lecție învățată. De data aceasta arată că a cumpărat un birt și are nevoie de un girant. O plimbă pe femeie prin tot orașul cu un taxi și la ora 15,00 perfectează contractul de vânzare-cumpărare care, de fapt, era prezentat ca un act de gaj. Rugămintea Mărioarei T. este aceeași; dacă mai știe pe cineva care ar vrea să o ajute are de la ea 100 sau 200 DM. Văduva Barany povestește întâmplarea vecinilor care-i spun că a fost înșelată, și o sfătuiesc să o cheme pe Tudorel că a mai găsit o persoană care să gireze pentru ea. La orele 19,00 apare Tudorel, însă este primită de un grup de vecini în fața cărora recunoaște că a înșelat-o pe Barany și celelalte două familii, că de fapt s-au perfectat contracte de vânzare-cumpărare, nu acte de gaj. Atunci le-a promis persoanelor păgubite că va anula în scurt timp contractele încheiate. În aceeași seară, la ora 22,30, Tudorel a fost ridicată de către organele de poliție, sesizate de păgubiți." Chiar dacă e greu de crezut, relatarea celor trei familii care se pretind victime, am redat-o exact așa cum ne-au prezentat-o ele. Cert este că în urma contractelor de vânzare cumpărare semnate la notar, cele trei familii s-au trezit cu somații de evacuare. Mai mult, „de la data de 1 martie 1999, până la data de 14 martie 1999 apartamentul meu a mai fost vândut o dată, fără să vină nimeni să-l vadă sau să știe unde-i situat" susține văduva Barany, care încă mai locuiește în apartament.

CERCETĂRI FINALIZATE DE POLIȚIE CU... N.U.P. !

După mai multe luni de cercetări, dosarul Mărioarei Tudorel a fost trimis la Parchet, în 14 august a.c., cu propunerea de N.U.P., adică neînceperea urmăririi penale. Urmează ca procurorii parchetului să-și spună cuvântul în privința acestui delicat caz. Dealtfel, numărul așa-ziselor victime este mult mai mare. Chiar la învinuită acasă am întâlnit-o pe Elena Nini, din Arad, str. Ciobanului nr. 4. Relatarea ei schimbă oarecum datele problemei în privința învinuitei Tudorel pe care n-o consideră nici într-un caz vinovată.

„DE ATUNCI DORM PE UNDE APUC ! "

Cu o fetiță încă la școală și cu soțul bolnav, Elena Nini susține că a fost trasă pe sfoară, dar nu de Tudorel ci de către Flavius Timbus, din Arad, bv. Revoluției, nr. 52-54, sc. B, Ap. 2 și Călin Trif, din Sântana, str. Căprioarei, nr. 100. „Eu vând pentru cineva în Piața Soarelui din Micălaca, unde am cunoscut-o și pe Mărioara Tudorel. Prin luna ianuarie, anul acesta, un cunoscut care are un birt la Piața Soarelui mi-a cerut 6.000 DM împrumut. Eu nu aveam acești bani, dar voiam să-l ajut. Prin intermediul doamnei Tudorel am ajuns la Flavius Timbus și Călin Trif, care mi-au zis că-mi dau 6.000 DM pentru un an de zile, dar să girez cu casa. Am fost de acord, iar cei doi ne-au dus la un notar din Sântana. Acolo ne-au zis că, de fapt, o să facem un contract de vânzare-cumpărare pe care o să-l stricăm peste un an, când le plătesc datoria. Am avut încredere și am semnat. Banii au ajuns la patronul birtului. La sfârșitul lunii ianuarie cei doi m-au întrebat dacă nu vreau să vând casa? Le-am spus că nu. La jumătatea lunii februarie m-am trezit cu o somație de evacuare din casă. L-am sunat pe Flavius și l-am întrebat ce se întâmplă. Mi-a spus să nu-mi fac probleme, că e doar o formalitate. Au urmat

> Către
> Parchetul de pe lângă Judecătoria
> ARAD
>
> Subsemnații - SZABO IOAN FRANCISC și SZABO ECATERINA, soți, cu domiciliul în Arad str. Felix bl. 572, sc. B, ap. 1.
> -FARKAȘ IOAN și FARCAȘ VARVARA soți, cu domiciliul în Arad str. Sighișoarei bl. 530 sc. B, et. 2, ap. 10, jud. Arad
> -BARANY ROZALIA domiciliată în Arad str. Sighișoara nr. 1, bl. 531, parter, ap. 2, depunem
>
> PLÂNGERE PENALĂ
>
> împotriva numitei TUDOREL MĂRIOARA cu domiciliul în mun. Arad str. Fulgerului nr. 15 sc. B, et. 4, ap. 18 jud. Arad, cu reședința în mun. Arad str. T. Vladimirescu nr. 37, bl. B, ap. 10 indentificat prin B.I. seria GX nr. 046204 eliberat de Poliția mun. Arad la data de 20 mai 1997
> Solicităm să dispuneți începerea urmăririi penale pentru săvârșirea infracțiunii de "înșelăciune" prevăzută și pedepsită conform art. 215 cod penal.
> În fapt
> Cele trei familii au fost înșelați în timp relativ scurt de către numita TUDOREL MĂRIOARA în așa fel că într-o zi am pierdut casele noastre de locuit.
> Modul de operare:
> Numita TUDOREL MĂRIOARA căuta persoane nevoiașe (lipsite de bani) le promitea ajutor în schimbul unor mici servicii.
> Astfel la data de 2.02.1999 contactează pe numitul SZABO IOAN FRANCISC și după multă muncă de lămurire convinge să accepte să gireze o datorie de a ei cu apartamentul proprietatea familiei SZABO. În aceeași zi se prezintă la Notariat, orele 15, rugând pe soții SZABO ca în fața Notarului, indiferent ce se va citi de către Notar ei să fie de acord și să semneze actul de girant, care în termen de 6 luni va fi anulat.

Plângerea penală se află, deocamdată, la Parchet. Rămâne de văzut ce va stabili instanța

încă 3-4 somații, pe care nu le-am băgat în seamă. În 25 iunie Flavius a venit la noi cu executorul judecătoresc și ne-au scos în stradă! Soțul meu nici nu știa, fiind internat în spital. Flavius mi-a zis să nu-mi fac probleme că-mi plătește chirie la o casă din Sânicolau, unde ne-am mutat. Mi-a plătit chiria doar trei luni, apoi am ajuns iar în stradă. Fiică-mea s-a dus la prietenul ei, iar eu, cu soțul bolnav, dormim de-atunci pe unde apucăm", și-a vărsat amărăciunea Elena Nini. Pe Mărioara Tudorel nu o consideră vinovată deloc, mai ales că în această perioadă a găzduit-o de foarte multe ori. Casa ei de pe str. Ciobanului nr. 4 a fost scoasă de noii proprietari, cu acte, la vânzare. „La început au cerut 40.000 DM, dar am auzit că au lăsat-o la 30.000 DM, dar că încă n-au vândut-o. Cel puțin din câte știu eu. Acum e lăsată în paragină, nimeni nu locuiește acolo", a mai precizat femeia.

„DE CE SĂ INTRU EU ÎN PUȘCĂRIE?"

Înainte de a rămâne în stradă, Elena Nini a mai găsit trei clienți pentru cei doi. E vorba tocmai de cele trei familii care ne-au sesizat cazul de față. „A venit la mine Ioan Szabo, Iosca, așa-i zicem noi, împreună cu Ioan Farkaș, pe care-i știam din piață. Aveau nevoie de bani. Ca să-i ajut, i-am prezentat Mărioarei Tudorel. Povestea s-a petrecut la fel. Cei trei au fost fraieriți să-și vândă apartamentele mai pe nimic. Acum mai locuiesc încă în ele, deși au somații de evacuare. Iosca a zis că decât să-și

Casa de pe Ciobanului nr. 4. Elena Nini spune că ar fi pierdut-o printr-o înșelătorie

părăsească locuința mai bine omoară pe cineva", ne-a spus Nini. Pe de altă parte, Mărioara Tudorel nu se consideră vinovată cu nimic din acuzele care i se aduc de cele trei familii. „Pe Flavius l-am cunoscut la o firmă de intermedieri de la Podgoria. Pe vremea aia dădea anunțuri în ziar că oferă valută împrumut. La rugămintea Elenei, l-am sunat pe Flavius, spunându-i că sunt trei oameni care vor bani. Nu știam câți bani vor. A doua zi ne-am întâlnit cu Flavius și Trif la notariatul de pe str. V. Milea. Cu toate că Szabo și Farkaș m-au rugat să stau cu ei, după ce-au intrat la notar, eu am plecat. Ce s-a întâmplat înăuntru nu știu. După câteva luni m-am trezit că-s chemată la poliție. Cu toate că Flavius mi-a tot zis să spun că a fost vorba de la început de vânzare-cumpărare, nu de bani dați împrumut, eu am dat declarația exact cum s-a întâmplat. Am spus numai adevărul. După vreo două săptămâni Flavius mi-a zis să merg iar la Poliție să schimb declarația, adică să spun că a fost vorba de vânzare-cumpărare, nu de împrumut, altfel intrăm toți trei în pușcărie. Nu m-am dus. De ce să intru eu în pușcărie? N-am luat nici un leu din afacerea asta. Nici măcar o cafea", a precizat Mărioara Tudorel.

ÎNCĂ O COINCIDENȚĂ...

Un alt caz identic cu celelalte ni l-a povestit tot Elena Nini: „În primăvară a venit la mine Petre, o cunoștință care avea nevoie de bani pentru o fetiță bolnavă. I-am zis și lui de cei doi, spunându-i totodată că trebuie să gireze cu apartamentul. A fost de acord, pentru că avea neapărat nevoie de bani. Timbus și Trif l-au dus la același notar, de unde Petre s-a întors cu 3.000 de mărci. L-am întâlnit după câteva zile și era tare bucuros. Când am primit somațiile de evacuare, l-am rugat să vină martor, spunându-i că și el poate păți la fel. Ceea ce s-a și întâmplat. Ulterior am aflat că și el a fost evacuat, fiind nevoit să plece din Arad, acasă, în Oltenia."

CERCETATĂ TOT PENTRU... ÎNȘELĂCIUNE!

În timp ce la Parchetul de pe lângă Judecătoria Arad se lucrează încă la dosarul penal plecat de la poliție cu „N.U.P.", Mărioara Tudorel mai are un dosar penal pe rol. Este vorba de dosarul nr. 9188/1998, în care este judecată tot pentru art. 215 Cod penal, adică tot pentru... înșelăciune! Ea a fost dată în judecată de către Ana Iacovenciuc, care a solicitat instanței să anuleze contractul de vânzare-cumpărare pentru un apartament de pe str. 6 Vânători, cumpărat de la ea de Tudorel. Mirată că știm și despre existența dosarului cu pricina, Tudorel ne-a spus: „În urmă cu vreo doi ani am dat anunț în ziarul «Adevărul» că ofer valută împrumut. Voiam să câștig ceva din dobândă. A venit la mine Iacovenciuc să-i dau 5.000 DM. Din discuții mi s-a părut că-i cam place să tragă la măsea și nu i-am dat. A mai venit de câteva ori să-mi ceară și văzând că nu-i dau, mi-a propus să-i cumpăr apartamentul cu două camere cu 8.000 DM. Ne-am înțeles la 7.000 DM și i-am dat banii la notar, unde am făcut și actul de vânzare-cumpărare. După o vreme i-am cerut să părăsească apartamentul. Spunând că nu mi l-a vândut și că i-am dat doar 1.000 DM împrumut, nu a vrut să plece. Până la urmă eu am vândut apartamentul unei rude cu 6.000 DM (!). Ea m-a dat în judecată și ne judecăm și acum."

Prin sentința penală nr. 1442, din 29.06.1998, Judecătoria Arad s-a pronunțat: „respinge cererile formulate de către Iacovenciuc Ana pentru despăgubiri civile, pentru anularea contractelor de vânzare-cumpărare...". Reclamanta a atacat sentința cu apel, procesul derulându-se în continuare.

Interesant de remarcat faptul că Mărioara Tudorel s-a transformat, pe parcursul desfășurării evenimentelor, din acuzată în acuzatoare: „Părerea mea e că cei doi i-au păcălit pe toți, cumpărând cu bani puțini apartamentele și vânzându-le cu mai mult", a concluzionat Tudorel.

În plângerea penală adresată Parchetului de pe lângă Judecătoria Arad „împotriva numitei Tudorel Mărioara", Flavius Cristian Timbus și Călin Trif sunt menționați ca fiind „complicii" pârâtei. „Persoana care a pregătit aceste acte (de vânzare-cumpărare - n.n.), după cunoștințele noastre, se numește Timbus Flavius Cristian (...). Un alt complice, după părerea noastră, este persoana cumpărătorului, toate trei imobilele au fost cumpărate de către numitul Trif Călin", se arată în plângerea celor trei.

Tocmai de aceea am considerat că e normal să luăm legătura și cu cei doi. Oarecum nemulțumit că „se amestecă ziarul" în treburile lor, Flavius Timbus a fost, totuși, de acord să purtăm o discuție. Așa am aflat că Timbus este unicul asociat al agenției de intermedieri imobiliare „EDEKA", căreia i-a suspendat activitatea. Călin Trif a fost angajatul său o vreme. Auzind despre învinuirile care i se aduc nu i-a venit să creadă... „Eu atât știu că apartamentele respective au fost cumpărate legal de către Trif Călin, eu având doar rol de intermediar. Nu am făcut intermedierea prin agenție pentru că firma are activitatea suspendată. Călin a fost angajatul meu, iar eu doar i-am propus să cumpere aceste apartamente, care mi se păreau ieftine. Eu n-am participat la semnarea actelor la notar în nici unul dintre cazuri, așa că n-are cum să mă scoată vinovat instanța. Mai mult, nu m-am ales nici măcar cu o marcă din aceste intermedieri pe care le-am făcut cu bună-credință", ne-a spus Flavius Timbus. Acesta a mai precizat că nu știe despre existența dosarului de la Parchet și că nu a fost citat pentru a da declarații în acest sens. Dacă va fi de-acum încolo, rămâne de văzut.

*

Cazul există, drama celor care se consideră păgubiți există și ea, nu ne putem preface că nu o vedem. Rămâne de văzut ce va hotărî instanța, dacă dosarul va ajunge acolo, judecătorii având o sarcină dificilă în rezolvarea acestui „caz" sensibil.

Am fi dorit să cunoaștem și punctul de vedere al celui care a dobândit apartamentele celor care se consideră înșelați, Călin Trif, dar nu l-am găsit nici la Sântana și nici la locuința din Arad.

FLORIN TRUȚ
FLAVIUS NĂSTĂSACHE
Foto: **ȘTEFAN MATYAȘ**

"ARĂDENII ȘTIU SĂ TRĂIASCĂ FRUMOS"

Din scenă și culise, cu actorul Ion Besoiu

– Ați ajuns la Arad cu ... peripeții?

– A, da ... feroviare... A plecat trenul mai repede din gară ... ușile nu se deschideau. Eu am crezut că face o manevră, că e capăt de linie. Cum sunt cu inima mai slabă, în ultimii ani, am întrebat pe unul, dar cred că era un prieten de al nostru, de dincolo, că mi-e zis: „ A plecat în Ungaria!" Dar n-a fost prea grav: trenul a oprit la un semnal. Oricum, până la Curtici sunt doar 15 km și, la cât am călătorit eu în lumea asta, nu era cazul să mă sperii prea tare...

– E bine când totul se termină cu bine. Ați jucat de multe ori la Arad...

– Oho!, de foarte multe ori. Când eram actor la Sibiu, veneam în turnee la Arad. Apoi, cât am fost director la „Bulandra" am avut o foarte bună relație de prietenie cu Ovidiu Cornea, pe care îl admir și ca manager și ca om de cultură. Veneam aici foarte des, am jucat pe scena arădeană toate marile spectacole. (Din păcate, în ultimii zece ani, am fost doar în trecere prin Arad). Întotdeauna l-am găsit un oraș încântător, cu oameni deosebit de talentați să trăiască (a ști să trăiești trebuie să ai talent, și arădenii știu să trăiască frumos, elegant). Am întâlnit oameni de mare ispravă, care ne iubeau. Și acum am găsit același public de finețe, de bun cunoscător. E o dovadă că actorii arădeni, colegii mei, au depus o muncă de ani și ani de zile, și au format un public excelent.

– Cum se face că un actor atât de mare poate să joace și roluri atât de mici?

– Când eram director, asta era specialitatea. Eu mă strecuram în câte un rol din ăsta, pentru că aveam foarte multă treabă. Important e dacă rolul a ieșit în relief și publicul l-a reținut. Cătălina Buzoianu a insistat să iau acest rol și mi-a făcut plăcere să joc alături de colegii mei Virgil Ogășanu și Mariana Mihuț. Există rol și rol. Când e scris bine, nu contează dacă-i mic sau mare.

– Știți câtor personaje le-ați dat viață de-a lungul anilor?

– Numai la Sibiu am jucat 17 ani. Apoi, la București, am făcut și teatru și film. Cred că sunt de ordinul sutelor...

– Ce vă place mai mult: teatrul sau filmul?

– Și filmul și teatrul îmi plac la fel de mult. La film îți trebuie mai multă memorie afectivă pentru că nu filmezi scenele una după alta.

– Când ați debutat în film?

– Am debutat în 1956. Pe atunci nu eram prea experimentat și-i întrebam pe actorii mai în vârstă cum se joacă, ce trebuie să fac. Mai târziu, un regizor francez, care mergea prin țară să vadă „Citadela sfărâmată" (ce se juca la vreo șapte teatre, în același timp), m-a remarcat în rolul tânărului care merge pe front și m-a chemat să dau o probă. A fost, de fapt, primul meu contract adevărat cu filmul. Apoi am jucat alte și alte filme până am ajuns să fac două-trei pe an.

– De ce se fac din ce în ce mai puține filme?

– Toți spun că nu sunt bani. Eu cred că cultura trebuie să fie subvenționată. Nu se poate face decât într-o societate civilizată, care vrea să contribuie la actul cultural. În Germania, Olanda, Franța... primăriile dau bani teatrelor ori la noi asta nu se întâmplă.

– Dar ministrul culturii este actor...

– Nu-mi place să mă vâr în politică dar dacă m-ai întrebat... Am fost în '96 la Tokio cu „Julius Caesar" și Caramitru a fost în sală dar, la sfârșit, nici n-a trecut pe la cabine să spună actorilor dacă i-a plăcut sau nu. Ca să nu mai vorbim despre ieșirea la pensie a actorilor...

– Fiți mai explicit...

– Legea cu pensionarea nu trebuie aplicată peste tot la fel. În cazuri de excepție actorul, dacă poate să joace, trebuie să rămână pe scenă. Actorii trebuie apărați de cineva. Poți să-i pensionezi pe George Dinică, pe Carmen Stănescu, pe Draga Olteanu? Cine să joace un general? Un copil?...

– Ca la teatrul de amatori...

– Exact. Avem multe exemple de longevitate de teatru. Doamna Bulandra a fost directoare până la 90 de ani și n-a scos-o nimeni la pensie. Colea Răutu poate să joace și la vârsta de 87 de ani. Dar trebuie să fie cineva de partea actorilor. Lui Vraca, pe când era director la un teatru militar, i s-a cerut să facă o listă cu zece actori care urmau să fie puși pe liber. Marele artist a luat o coală de hârtie și a scris doar numele lui...

– Probabil că acum - deși n-avem filme și nici teatrele nu o duc mai bine - se pare că avem prea multe vedete

– Mă opresc oameni pe stradă și-mi spun: domnule, nu v-am văzut de mult. Cum, zic eu, că joc în fiecare seară. Nu așa, - mi se reproșează - la televizor. Important e astăzi acest tembelism de tembelizor. Dacă nu ești acolo, nu ești vedetă. Azi auzim de supervedete ale nu știu cărui post TV. Cred că termenul s-a demonetizat. Eu nu vreau să umilesc pe nimeni. Filmul și teatrul consacră. Dar înseamnă să fii actor, nu prezentator de știri sau de divertisment.

– Ați acordat, cred, mii de interviuri. Ne puteți spune ceva ce n-ați declarat niciodată?

– Într-adevăr, am dat în viața mea multe interviuri. Întotdeaua sunt sincer. Atâta doar că înainte de '89 trebuia să ai grijă, să te controlezi. În general, nu tot ce-ți trece prin cap trebuie să-ți iasă pe gură, dar tot ce-ți iese pe gură trebuie să-ți treacă prin cap.

În ultima vreme au încercat mulți să mă atragă în declarații politice. Nu mă interesează. Vreau doar ca România să fie întreagă - cum zicea Blaga, „dodoloață" -, să fie prosperă, fericită. Din păcate, comunismul a stricat enorm, a stricat psihologia românească. Oamenii s-au dezobișnuit de efortul continuu pentru că nu aveai voie să prosperi. De aceea astăzi toată lumea stă pe margine și miștocărește. Ăsta e un balcanism. Înainte, făceam piese care percutau la public prin ceea ce exprimam. Și am pățit un fenomen ciudat: aveam un spectacol încântător, „Mizantropul", la care venea multă lume și se râdea în hohote; la două săptămâni după Revoluție, la același spectacol, n-a mai râs nimeni; pentru că ieșeau în stradă și-și spuneau toate păsurile.

– Oamenii veneau pentru îndrăzneala unor replici?

– Înainte la teatru, în orice chestie, li se părea ceva aluziv. Ciulei avea teoria lui, aveam în fiecare spectacol un „cal alb", care să sară în ochi ălora ce ne cenzurau. Dar noi o puneam tocmai ca s-o scoată...

– Și ei aveau impresia că s-a cedat?

– Așa era situația. Veneau pe la spectacol tot felul de băgători de seamă. Erau în stare să-mi ceară să schimb replica lui Caragiale. De ce să zic „Hai, nu te fă chinez" tocmai când se îmbunătățeau relațiile cu chinezii? Dar cum să zic: Hai, nu te fă niznai" ... Era și mai rău, că-i cuvânt rusesc.

– „Regele desculț" n-a ieșit niciodată. De ce?

– Pentru că Burebista avea doi băieți și o fată. Adică de ce avea doi băieți și o fată? Totul li se părea o aluzie la familia Ceaușescu și spectacolul a fost oprit...

– Venea Ceaușescu la teatru?

– A fost o singură dată la noi și s-a întâmplat ceva nostim. A fost el cu nevastă-sa în loja aia separată la spectacolul pe care îl scosese Lovinescu cu „Petru Rareș". Și, când s-a terminat spectacolul, ei s-au ridicat brusc și au plecat din sală. Toată lumea a înghețat. A doua zi, Lovinescu a fost chemat la partid și luat la întrebări „Tovarășe Lovinescu, ce faceți? Noi am avut încredere. Oamenii de cultură fac numai prostii. Hai că te-așteaptă secretarul general". Când intră la Ceaușescu acesta îl îmbrățișează și îi spune: „Știi, m-a durut măseaua, de-aia am plecat, dar dumneata ai scris o piesă patriotică foarte bună, să continui așa..." Pare o anecdotă, dar e realitate. Așa a fost atunci. Nu pledez pentru trecut, că n-a fost bine, n-am avut libertate.

– Ce-i de făcut?

– Democrit are o vorbă foarte bună: „omul înțelept se bucură de ce are, nu suferă pentru ceea ce nu are." Avem sănătate, avem bucuria de a ne reîntâlni aici la Arad să stăm de vorbă și să zicem că parcă are dreptate Fănaș cu vorba lui din „Scoica de lemn": „Cine nu bea, pune ceva rău la cale împotriva oamenirii".

A consemnat VASILE FILIP

Cititorilor „Adevărului" de Arad, mâinile mele de fericire și prosperitate, pace și liniște!

Ion Besoiu

FILARMONIȘTII CONCERTEAZĂ LA MÜNCHEN

După concertul simfonic de aseară, orchestra Filarmonicii de Stat a plecat la München. Vineri, la orele 20, în sala Hercule, arădenii, sub bagheta dirijorului Dorin Frandeș, susțin un concert ce are în program: Uvertura la opera „Oberon" de Weber, Simfonia a II-a a lui Schumann și îl vor acompania pe solistul german Mathias Shultheiss, în Concertul nr. 1 pentru pian și orchestră de Chopin.

ACTORII ROMÂNI ȘI UNGURI COLABOREAZĂ BINE

Apreciază doamna Márton Iren, directorul Festivalului de teatru de la Zsambek

– Vin de la Gyula, unde am participat la o întâlnire a directorilor de teatre. Mă bucur că măcar pentru puțin timp am reușit să ajung la Festivalul de Teatru Clasic. Citind programul omul găsește atâtea spectacole interesante și e de laudă cum pot organizatorii să aducă an de an atâtea teatre la Arad. Și o altă bucurie e să vezi atâta lume la teatru. Presupun că se și merită, din acest motiv, ca festivalul să fie organizat. Și tare-mi pare rău că nu văd decât un singur spectacol.

– Cum a reușit ediția din acest an a festivalului de la Zsambek, al cărui director sunteți?

– A fost foarte interesant. Am continuat în cadrul lui proeicte inițiate cu mai multă vreme în urmă, proiecte ce devin tradiționale.

– Bucureștenii v-au mai vizitat?

– Am reînnoit spectacolul cu „Visul unei nopți de vară", făcut în vara anului trecut de regizorul Beatrice Bleonț, Claudiu Belonț jucând Oberon. Marea idee a fost ca momentele în care apăreau meșterii să fie interpretate de actori români, printre ei și Dorel Vișan, una dintre vedetele spectacolului, care a realizat un personaj genial, cu mare succes de public. De aceea l-am reluat și anul acesta. În plus, l-am jucat și în turneu la Gyula, la Teatrul Cetății. Anul acesta am făcut un spectacol după romanul lui Hugo „Nôtre Dame de Paris", o adaptare pentru scenă a acestuia, tot o colaborare foarte interesantă între actori români și unguri.

– Bănuiesc și cadrul, ruinele catedralei, a sprijinit spectacolul.

– Așa este. Pot să spun că această colaborare între actorii români și unguri sperăm s-o derulăm în continuare, cu același succes.

A consemnat DANA TODOR

ANUL ȘCOLAR 2000-2001 VA FI MAI LUNG

Ministerul Educației Naționale a stabilit structura anului școlar 2000-2001, acesta urmînd să fie cu două zile mai lung decît cel actual, avînd 172 de zile lucrătoare, respectiv 34 de săptămîni.

Viitorul an școlar va începe pe 1 septembrie 2000 și se va încheia pe 15 iunie 2001. Vacanța de toamnă poate fi planificată la sfîrșitul lunii octombrie, astfel încît elevii și profesorii din mediul rural să poată participa la diverse activități agricole.

Potrivit conducerii ministerului, terminarea anului școlar la 15 iunie va permite organizarea în bune condiții a examenelor de capacitate, bacalaureat și admitere în liceu și școli profesionale, deoarece sălile de clasă nu vor mai fi ocupate de elevi în perioada susținerii testelor.

Anul școlar va avea următoarea structură: primul semestru va avea 17 săptămîni și 3 zile, dintre care perioadele de învățămînt sunt 1 septembrie - 27 octombrie 2000, 6 noiembrie - 20 decembrie 2000 și 8-26 ianuarie 2001, iar vacanțele sunt între 28 octombrie - 5 noiembrie 2000 și 21 decembrie 2000 - 7 ianuarie 2001. Ziua de 1 Decembrie este zi liberă.

INVITAȚIE

Poate ați frecventat cu ani în urmă cursurile la Liceul din Sebiș; poate că fiii dumneavoastră au fost, sunt sau vor fi elevi ai acestui liceu, care și-a câștigat de-a lungul anilor un binemeritat prestigiu.

Dorim să nu rămânem în urmă. Ne-am propus să ne ambiționăm pozitiv pentru a fi și în perspectivă o unitate de învățământ de referință pe cursul mijlociu - superior al Crișului Alb, în frumoasa... „Țară a Zărandului". Ne lovim însă de marea dificultate pe care o întâmpină sistemul instructiv-educativ, în ansamblu, la noi în țară: nivelul foarte scăzut al fondurilor alocate de guvern pentru îmbunătățirea infrastructurii educaționale, cumpărarea de echipamente și materiale necesare.

Avem convingerea că veți înțelege intenția noastră de a fi în perspectivă o unitate de învățământ-pilot în județul nostru și nu numai. Nu dispunem, nici pe departe, de fondurile necesare pentru a ne realiza cel puțin parțial dorințele. Iată de ce cu acest prilej aniversar, împlinirea a 40 de ani de la înființare, am deschis la Trezoreria Sebiș, județul Arad un cont de sponsorizare și donații pentru orice persoană fizică și juridică care are bunăvoința să ne sprijine. Contul este 50073518954. Alte informații la tel. 057/420711; 057/422063; 420656, Fax 057/422063.

* * *

Festivitățile ocazionale de împlinirea a 40 de ani de la înființarea Liceului Sebiș vor avea loc în data de 16 oct. 1999 ora 11 la liceu.

prof. OCTAVIAN ANA
prof. C-TIN AVRAM

MURDĂRIA UNUI MANUAL DE ISTORIE SAU ISTORIA UNEI MURDĂRII

Am în față două manuale de istorie: primul, este vechi de-aproape cinci decenii și este intitulat „Istoria R.P.R." sub redacția academician Mihai Roller. Cel de-al doilea este un manual nou, editat în acest an pentru elevii clasei a XII-a și aprobat de Ministerul Educației Naționale. Autorii sunt câțiva „inși" pseudo-profesori de istorie și probabil străini de neamul românesc.

Revenind la pseudo-manualul lui Roller, generațiile mai vechi ne amintim cu deosebită revoltă cum străluciții profesori arădeni: E. Găvănescu, Gr. Ștefan, Șt. Dumitreanu, O. Ghișa și alții erau nevoiți să se orienteze după această cacialma și la fiecare lecție să existe subpunctul: „relații cu Rusia sau U.R.S.S.". Ceea ce era mai grav era faptul că acțiunile marilor noștri voievozi, ctitori de neam și țară erau consemnate în câteva rânduri în timp ce fiecare manifestare muncitorească nesemnificativă era înșirată pe pagini întregi. Singurele lecții unde se insista erau revoluțiile, dar, și aici adevărul era escamotat cu bună știință, incluzându-se în aceste revolte implicarea unui partid care nici nu exista atunci. Am păstrat ambele ediții ale acestei cacialmale istorice pentru ca și urmașii mei să-și dea seama cam ce istorie am învățat în acele vremuri. Într-o mică paranteză aș vrea să spun că la teoria literaturii române, materia pe care o făceam cu ilustrul profesor - acum universitar - Deliu Petroiu s-a renunțat la genurile literare impunându-ni-se să studiem biografia „marelui" Stalin.

Am crezut că în vremurile de după Revoluția din Decembrie '89, asemenea „cacialmale" istorice nu vor mai apare. Iată însă că unul dintre manualele alternative de istorie recomandat claselor a XII-a reușește să întreacă în prostie și murdărie pe cel al lui Roller. Pseudo-istoricii care l-au fabricat au făcut-o probabil la sugestia unor cercuri rău intenționate din interiorul sau din exteriorul țării. Să uiți că voievodatele române din Transilvania au fost menționate de istorici străini, să uiți că Herodot, Strabon, Plinius și alții au pomenit numele marilor noștri strămoși caracterizându-i viteji și de mare probitate morală, este un adevărat sacrilegiu adus Istoriei naționale a României.

Să-i consideri pe Mircea, pe Mihai, pe Ștefan, pe Brâncoveanu simplii domni feudali adunători de averi, iar din Vlad Țepeș să faci un vampir oarecare denotă o paranoică cunoaștere a istoriei. Este vădită tendința de a se internaționaliza aspectele unor revoluții în care s-a tras în poporul român.

Ceea ce este mai grav e faptul că M.E.N. a acceptat ca această cacialma istorică să vadă lumina tiparului, ba mai mult să i se dea și necuvenita aprobare. Sperăm ca domnii colegi ce predau istoria să ignore cu desăvârșire această murdărie incomensurabilă a unor pseudo-dascăli.

Prof. SEPTIMIUS PĂCURARIU

Tineri în lumea afacerilor

GREU, DAR NU IMPOSIBIL

Se știe că în zilele noastre, dacă vor să facă ceva, tinerii dau cu capul de tot felul de obstacole și de cele mai multe ori cad și se lovesc. Totuși, dacă cauți, găsești și capete fără cucuie.

Zilele trecute, când am trecut prin intersecția de la „Intim“ am remarcat apariția unei noi reclame luminoase pe care scria: „Club Net.Internet Caffe“. Întâmplător îi cunosc foarte bine pe cei doi tineri care s-au încumetat la o astfel de investiție și vreau să vi-i prezint în rândurile următoare.

Ciprian Oniță, student la Medicină în Timișoara și Eduard Prolich, proaspăt absolvent al Facultății de Fizică din Timișoara sunt cei care încearcă să ne demonstreze că dacă vrei cu adevărat ceva, nu te dai bătut până ce nu-ți vezi visul împlinit.

– D-le Ciprian Oniță, de unde v-a venit ideea de a deschide un astfel de club?

– În primul rând, vreau să-i salut pe toți cititorii ziarului „Adevărul“ și apoi să-ți spun cum mi-a venit ideea.

Într-o zi am vrut și noi să ne jucăm pe Internet și am căutat în tot orașul un club. Spre surprinderea noastră, toate erau pline încât n-am găsit nicăieri un calculator liber. Atunci, mai în glumă, mai în serios, Edi mi-a zis: „Hai, să deschidem noi un astfel de club“. Prima dată am râs, apoi am zis: „De ce nu?“. Totuși, nu credeam că acest lucru se va realiza. În zilele următoare, Edi a tot insistat și până la urmă m-a convins că ar fi o idee bună și iată-ne acum la deschiderea oficială a acestui club.

– D-le Edi, tu ești capul răutăților?

– Într-un fel, da, se poate spune și așa. Să știi, totuși, că la început glumeam și abia după câteva săptămâni am vorbit serios. Și uite ce-a ieșit!!

– Din câte știu eu, l-ați deschis într-un timp destul de scurt. Cum ați reușit?

– Umblând de dimineață până seara să rezolvăm toate actele timp de aproximativ trei săptămâni. Oricum, să știi că a fost un chin - ne spune dl. Ciprian.

– A fost foarte greu și pentru că peste tot unde mergeam toată lumea ne băga bețe-n roate și tot timpul când ne bucuram și noi că acum am terminat aflam că mai avem ceva de făcut - susține dl. Edi.

– Ce le veți oferi arădenilor la „Club Net“, d-le Ciprian?

– În primul rând, calculatoare, pe care să le folosească pentru ce doresc ei. Le oferim jocuri de ultimă oră, navigare pe Internet și multe alte lucruri interesante, care să-i atragă și să-și poată petrece timpul liber într-un mod cât mai plăcut.

– Altceva, d-le Edi?

– Le oferim și posibilitatea de a contacta persoane pe care nu le cunosc prin I.R.C. și, de asemenea, vreau să-ți spun că aici se pot face și lucruri utile, care nu țin de petrecerea timpului liber. Practic, le punem la dispoziție niște calculatoare pe care pot lucra dacă acasă nu dispun de așa ceva.

– În Arad sunt și alte cluburi. Ce crezi că o să-i atragă pe arădeni la „Club Net“, d-le Ciprian?

– În primul rând faptul că dispunem de calculatoare performante, care vor funcționa non-stop, apoi diversitatea de preocupări pe care le vom oferi și calitatea deosebită a tot ceea ce le punem la dispoziție.

– Despre tarifele ce le veți practica...

– La început vom lucra la tarife promoționale, foarte mici, care, suntem siguri, îi vor atrage pe tinerii arădeni. După aceea, tarifele vor fi tot la un nivel scăzut, astfel încât să putem oferi un loc de refugiu și celor care nu dispun de venituri financiare, afirmă dl. Edi.

– De ce ați ales această zonă (P-ța Spitalului)?

– În primul rând pentru că e o zonă în care nu există un astfel de club, iar tinerii îl cer. Și, să fim sinceri, ce am fi putut să facem astăzi în România. Vrem ca în acest club să facem altceva decât într-un birt ordinar. E timpul ca noi, tinerii, să facem ceea ce vrem și nu ceea ce ne impun alții. Să nu râdeți, dar mulți care se ocupă de calculatoare și au bani, nici zece clase nu au. Așa că, încercăm și noi tinerii absolvenți ai unei facultăți să schimbăm o situație. E un început, nu?

STUDENT,
VLAD COJOCARU

SPONSORIZAT DE MAGAZINUL BIG STAR DE PE B-DUL REVOLUȚIEI NR. 24, LA PODGORIA

CONCURS BIG STAR

Răspundeți corect la întrebarea *din talonul concursului* și puteți intra în posesia *premiilor „BIG STAR“*. Scrisorile cu răspunsul corect le așteptăm pe adresa B-dul Revoluției nr. 81, secția Tineret - *ADEVĂRUL, sau la sediul magazinului „BIG STAR“, Bd. Revoluției nr. 24, la Podgoria*. Așteptăm scrisorile voastre în perioada 1-15 octombrie a.c..

TALON

Întrebare: În ce ziar apare talonul BIG STAR

Răspuns: ____
Nume ____
Prenume ____
Adresă ____
Telefon ____
Vârstă ____
Ocupație ____

„CÂND DUMNEZEU A CREAT FEMEIA S-A NĂSCUT PRIMA SOACRĂ!”

Cuvintele din titlu le spune o vorbă de duh. La prima vedere pare destul de greu de acceptat și totuși...

Ce-a mai ajuns soacra în ziua de azi? Care-i este rolul? Ce urmărește? Care-i sunt motivele de a intra în viața tinerilor? De unde, câteodată, atâta ură? De ce este răzbunătoare? Cum se transformă din mamă într-un inamic care stă veșnic la pândă? Pentru ce nu acceptă partenerul / partenera fiului ei?

Acestea sunt doar câteva din întrebările la care vom răspunde cu ajutorul d-nei psiholog Loredana Jurcă.

Războiul

În funcție de relația pe care mama a avut-o cu copilul său înainte de căsătoria acestuia, depinde modul în care va trata relația tinerilor.

Pentru azi ne vom opri la situația în care mama are un singur fecior. Ei bine, se pare că în acest caz apar cele mai mari necazuri.

În primul rând, pentru aceste mame, fiul lor, chiar dacă a devenit adult, este privit în continuare ca un copil care trebuie protejat. Cea mai potrivită noră este una hiperprotectoare.

Dacă nu se întâmplă așa ceva, partenera punându-l pe „băiat” să ia diverse decizii, mama o vede ca pe un dușman al „micuțului”. Interpretarea acestor mame e una simplă: este suficient ca „odorul” să mai dea o mână de ajutor pe lângă casă, să repare câte ceva, să ajute și el la gătit că verdictul s-a și dat: „asta n-are grijă de copilul meu!”

Așa, chiar dacă înainte de căsătoria copilului, nora era cât de cât acceptată, ba, în unele cazuri, de fațadă îi mai erau și apreciate gusturile, felul de a fi, totul primește o turnură neașteptată.

Dacă fata citește (fapt cu care se lăuda soacra) „vai ce cultă este!” acum nora este privită ca leneșă. Dacă fata nu se ocupă de ea, neavând timp de atâtea treburi în casă, este considerată neglijentă. Dacă tânăra mai are și serviciu și câteodată întârzie este evident că se întâlnește cu altul, bătându-și joc de „copilaș”. Bârfa are rolul ei, oricare vorbă de rău aruncată așa, la întâmplare, de către „binevoitori”, este luată drept adevărată. Accentul îl va pune doar pe defectele fetei, care chiar dacă sunt puține, sunt exploatate la maximum.

Cele arătate mai sus, se traduc astfel: „mama nu recunoaște că ea are nevoie de copil și recurge la fel de fel de tertipuri pentru a-i demonstra băiatului că el are nevoie de ea. Răfuielile de genul «nu ești în stare de nimic fără mine» sunt extrem de frecvente. Asta deoarece, teama de a pierde controlul copilului este o frustrare!” a apreciat d-na **Jurcă Loredana**.

Cum reacționează băiatul „cocoloșit” cu atâta grijă, ce-i mai rămâne de făcut mamei - cloșcă, care este reacția fetei, sunt întrebări ale căror răspunsuri le puteți vedea în paginile de „Tineret” ale ziarului nostru.

NICOLAE OPREAN

BAL CU CÂNTEC ȘI BILETE FALSE – LA „MOISE NICOARĂ“

Așteptat cu sufletul la gură, balul liceului „Moise Nicoară“ a fost un fiasco, vina principală fiind a organizatorilor. Doar bobocii și cei doi prezentatori: Cătălin și Flavius au salvat de la penibil spectacolul.

O oră întârziere...

La majoritatea balurilor și spectacolelor desfășurate în Arad există acest prost obicei de a se amâna ora de începere. Atâta doar că aici decalajul a fost puțin mai lung: 60 de minute.

La ora 18,00, când trebuia să înceapă spectacolul încă se mai montau banere cu sponsori. La 18,25 apar primele semne de nerăbdare în public, manifestate prin huiduieli! La 18,45 se completează juriul cu profesorul Marius Cirin! Cu chiu, cu vai, abia în jurul orei 19,00 a început balul...

Organizare de nota 4

Deși ziarul **„Adevărul“** a fost printre sponsorii balului, echipa noastră de redactori a fost ridicată de pe locuri și mutată undeva la marginea sălii.

Un oarecare **Alin Sinescu**, făcând parte din organizatori, se credea buricul pământului, tonul impertinent pe care l-a folosit cu noi caracterizându-l probabil. Și familia ...

Dar pe organizatori i-a caracterizat cel mai bine d-na profesor **Miltaller**: **„S-a întâmplat ca bobocii să-și arate clasa. Organizatorii mai puțin.“**

„Pe heroină pun sticla plină!“

Deși anunțată cu surle și trâmbițe în interiorul liceului, trupa dance NO COMMENT nu a mai ajuns la Arad. No comment... Problema este că au fost găsite două formații nu foarte demne de „Liceul elitelor“. Este vorba de R.A.C.L.A. și Paraziții, două formații care sunt pe cale să piardă dreptul de apariție pe micul ecran datorită textelor neortodoxe... Iată doar câteva mostre din cultura artistică care le-a fost servită celor de la **„Moise Nicoară“**: **„sunt agresiv, am capul plin de drog... (!)“, „reprezint doar pe cei ce vor: sex, nicotină și un strop de alcool!“, „beau până mor“, „alcoolul este viață și viața e alcool!“, „o noapte mai lungă ca p... mea“, „pe heroină pun sticla plină!“, „pe muzica asta/poți să-ți bați nevasta!“, „ne-am întors pentru bagabonți“**... Toate acestea și multe altele, presărate cu obscenități care nu suportă lumina tiparului.

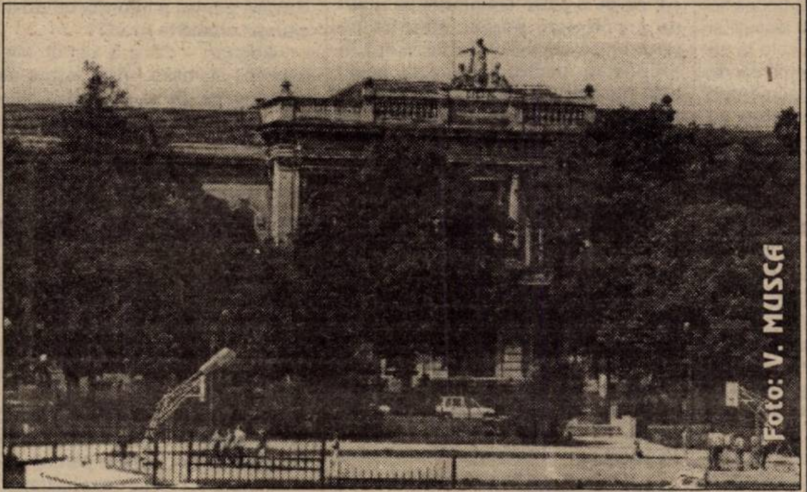
Foto: V. MUSCA

Antonela Snacov s-a trezit fără coroniță, panglică și premii!

Când ceva începe prost se termină... și mai prost, ar fi spus Murphy dacă ar fi văzut Balul bobocilor de la „Moise Nicoară“. Dar să vedem ce s-a întâmplat la premiere... Totul a decurs bine până la premiul I. Cei mai buni dansatori au fost **Patricia** și **Bogdan**, premiul unei case de modă l-a luat **Corina Pop**, locul III - **Ioana Nedea** și **Cristian Pui**, locul II - **Anca Mălăeș** și **Andrei Medriș**. Cel mai frumos boboc a fost ales **Vlad Crâsnic**. Cea mai frumoasă boboacă este anunțată **Antonela Snacov**. Țipete de bucurie, lacrimi, zâmbete, îmbrățișări și felicitări... Lovitură de teatru: se ridică din juriu unul dintre organizatori, anunță că este o greșeală de prezentare și că a câștigat, de fapt, **Antonela... Kovacs**!?! Prima Antonela se trezește deposedată de coroniță, eșarfă, flori, cadouri și rămâne stupefiată în mijlocul scenei, nevenindu-i să creadă. Cealaltă Antonela, care, de fapt, nu are nici o vină, se bucură... Moment PENIBIL, demn de cele mai proaste telenovele.

Falsificare de bilete!

Din informațiile pe care le deținem, oferite de surse din cadrul liceului, și anul acesta s-au falsificat bilete. Spunem anul acesta pentru că acest lucru s-a întâmplat și anul trecut, când nu a fost depistat nici un falsificator.

Avizată, anul acesta, conducerea i-a depistat pe organizatorii-falsificatori. Deși la bal se zvonea că au fost patru elevi implicați, până la urmă au ajuns în fața Consiliului de Administrație de la „Moise Nicoară“ doar doi.

Iată ce ne spunea directorul adjunct, **Gheorghe Herlo** despre acest lucru: **„Se știa înainte de bal de falsificarea biletelor. Am reușit să recuperăm în jur de 1 milion de lei de la cei care le-au făcut. Ceea ce vă pot spune sigur este că nu s-a putut intra cu aceste bilete. Cei doi au făcut parte din comitetul de organizare al balului, dar au fost excluși. Deocamdată nu știu ce măsuri se vor lua împotriva celor doi...“**

În loc de concluzii

Față de toate „păcatele“ organizatorilor trebuie să avem puțină indulgență, deoarece, să nu uităm că sunt abia la vârsta majoratului. Asta nu înseamnă să încurajăm infracționalitatea.

Acest bal este o pată rușinoasă pe emblema celui mai titrat liceu din oraș, întunecând puțin strălucirea meritelor profesorilor și elevilor de la „Moise Nicoară“.

OLIMPIU BULZAN

CONCURS

CEL MAI BUN PRIETEN AL TĂU!

Hy-Ration Eagle Pack

Întrebare: Care animal este cel mai bun prieten al omului: câinele sau pisica?

Răspuns: ____
Nume: ____ Prenume ____
Adresă: ____
Telefon: ____

Cele trei mari premii sunt oferite de **SC Speed Partner Nădlac** (telefon 094-631008 și fax 057/473665).

Cel mai bun prieten al tău se va simți bine alături de noi! Trimiteți răspunsurile pe adresa: B-dul Revoluției nr. 81, Adevărul - Tineret, pentru **„Cel mai bun prieten al tău!“**.

NOI ÎNTREBĂM, VOI RĂSPUNDEȚI!

Tema: Care sunt adevăratele probleme ale tineretului zilelor noastre?

Trimiteți articolele voastre pe adresa: **„Adevărul“ - Tineret**, B-dul Revoluției nr. 81, pentru **„Noi întrebăm, voi răspundeți“**. Cel mai bun articol va fi premiat!

Sponsorul rubricii, S.C. SPEED PARTNER SRL, unic distribuitor al produselor PURINA - UNGARIA (concentrate, premixuri, furaje), vinde en-gros și en-detail, la sediul firmei din Nădlac, str. Mărășești nr. 61 și hrană pentru pisici și câini, EAGLE (SUA).

Informații: 094-631008 sau la tel./fax 057/473665.

PASTILA DE UMOR...

– Am auzit că la o vânătoare, un mistreț s-a luat după Bulă și l-a fugărit până în sat.

– Vezi, nici mistrețul nu putea să-l sufere!

Pentru tine!

ÎN DIRECT CU IDOLII TĂI

PATRICK DUFFY
Box „D"
Tarzana
California 91356
USA

Duran Duran
Box 600
London NW 18 1 EN
England

Printr-o hotărâre insuficient fundamentată

GUVERNUL ROMÂN „NAȚIONALIZEAZĂ" 1.200 HA TEREN ARABIL AFLAT ÎN PROPRIETATE PARTICULARĂ

Anomalia pământului cu doi stăpâni poate fi rezolvată

Fapt unic în România, guvernul român a „naționalizat" o suprafață de 1.200 hectare teren arabil, aflat în proprietatea unui număr de 311 arădeni reîmproprietăriți la Legea nr. 18 din 1991!

Cel puțin așa rezultă din HG nr. 517 din 9 iulie, care stabilește suprafețele de teren agricol proprietate de stat date în administrarea stațiunilor de cercetare în domeniul agricol. Conform acestei hotărâri de guvern, această suprafață de 1.200 ha este atribuită spre administrare SCPCB „Mureș" Arad. Aflând că pământul aflat de drept în proprietatea lor este trecut în mod abuziv în proprietatea statului și atribuit spre folosință și administrare Stațiunii de cercetare și producție pentru creșterea bovinelor „Mureș", deținătorii celor 311 titluri de proprietate au început să se agite. Unii dintre ei au venit la redacția ziarului nostru, cerându-ne să-i sprijinim în lămurirea paradoxalei situații în care un teren are în același timp doi proprietari la fel de îndreptățiți (cel puțin aparent) să-l revendice pentru sine.

În dorința de a lămuri această situație imposibilă, cum s-a exprimat un deținător de titlu de proprietate, am organizat la Clubul presei o întâlnire a celor două părți interesate cu reprezentanți ai instituțiilor abilitate ale statului. Din partea guvernului a participat dl. subprefect de Arad, Levente Bognar, din partea Comisiei județene pentru aplicarea Legii 18, dl. Valeriu Câmpeanu, din partea SCPCB, dl. Viorel Groza, director general și dl. Gheorghe Săplăcan, director comercial, iar din partea celor 311 proprietari, dl. Nicola Mihailovici, președinte al Asociației agricole M. Eminescu din Gai.

Redăm în continuare opiniile exprimate de fiecare dintre cei prezenți.

Viorel Groza

Redacția: – Să începem prin invitarea reprezentanților SCPCB „Mureș" să-și prezinte punctul de vedere în legătură cu statutul celor 1.200 hectare în cauză.

Dr. Viorel Groza: – Stațiunea noastră deține în administrare 3.040 hectare, din care 1.700 ha aparțin domeniului public în proprietatea statului și 1.340 ha domeniului privat al statului. Din a doua categorie, pentru 1.200 hectare există titluri de proprietate.

Acest teren este obiectul neînțelegerilor dintre cei 311 reîmproprietăriți și noi. În momentul de față acest teren se află în administrarea stațiunii.

Nicola Mihailovici: – Noi nu am avut nici o problemă cu conducerea unității de cercetări „Mureșul". Dânșii nu au făcut altceva decât să respecte legea, însă adoptându-se H.G. 517, a apărut o anomalie. Și atunci noi am sesizat organele locale, arătându-le în ce situație se află cei 311 locatori, deținători de titluri de proprietate. Anomalia constă, după părerea mea, în faptul că din moment ce Comisia județeană, aplicând Legea 18, guvernul nu era abilitat să dispună de proprietatea particulară a unui cetățean. Terminându-se anul agricol 1998 și mergând la IAS Mureșul să ne ridicăm drepturile pe care le-am primit în fiecare an, ni s-a spus că nu ni se dă absolut nimic până când nu se clarifică situația terenului în dispută.

Groza Viorel: – Întotdeauna am fost de acord să dăm pământul înapoi celor în drept. Nu ne-am opus. Pe noi ne încurcă însă această H.G. 517, care ne acordă terenul în administrare.

Redacția: – Înțelegem că d-voastră ați fi de acord cu punerea în posesie a suprafeței respective, dar nu o puteți face pentru că, pe de o parte, nu sunteți abilitați, iar pe de altă parte, aveți ordinul, datoria să administrați acest teritoriu în beneficiul unității de cercetare. Asta e problema?

Levente Bognar

V. Groza: – Într-adevăr, asta e problema. Și al doilea, punerea propriu-zisă în posesie se face de reprezentantul OCOT-ului, de specialiști în măsurarea pământului.

Ec. Ghe. Săplăcan: – Referitor la pământul stațiunii constat împreună cu dvs. că H.G. 517 ne pune într-o ipostază din care se pare că nu avem, momentan, ieșire. Noi, administratorii și conducerea stațiunii nu ne-am opus niciodată la hotărârile comisiei de reconstituire a drepturilor de proprietate conform Legii 18, dacă acestea s-au făcut în spiritul legii, dar în momentul de față pe acest teren noi suntem deținătorii dreptului de folosință, situație unică în toată țara. În România sunt zeci de stațiuni de cercetare cu profil agricol, dar locatorilor respectivi nu li s-au eliberat nicăieri titluri de proprietate. Singura unitate de cercetare în care s-a reconstituit dreptul de proprietate pe 1.200 ha este la Arad.

Redacția: – Peste aceste acte legal întocmite și care-i fac pe oameni proprietari pe pământurile lor vine H.G. 517, care anulează dintr-un condei 311 titluri de proprietate. Ceea ce, să recunoaștem, este o aberaţie.

Săplăcan: – Titlurile de proprietate nu pot fi anulate decât de instanța de judecată. Părerea mea este că această situație se poate rezolva printr-un nou act normativ care să vină în completare la 517 și să spună că cei 311 locatori vor fi puși în posesie. La sfârșitul lunii mai conducerea stațiunii, ținând cont că la 1 octombrie 1999 vor expira contractele de locație dintre stațiune și locatori, a organizat o adunare generală cu locatorii în care s-au discutat problemele pământului (înainte de o apare H.G. 517). Și le-am dat posibilitatea să opteze: își lucrează pământul singuri sau rămân în continuare locatori, arendatori. Le-am propus să încheiem un contract de arendare între noi, pe o perioadă de 5 ani. Vreau să vă spun că din cei 311 locatori, proprietari ai celor 1200 ha, doar 50 ha sunt solicitate pentru a fi scoase din administrarea stațiunii. Tot în vara asta, după H.G. 517,

conducerea stațiunii a fost chemată la București la Academie unde a trebuit să prezinte o situație și am avut discuții și cu conducerea Academiei la care la un moment dat se punea problema să ne interzică să lucrăm aceste pământuri ale locatorilor. La întrevederea cu Ministrul Agriculturii, însă, ni s-a spus că indiferent de situația pământului, să nu-l lăsăm nelucrat. Se știe însă că acel care îl cultivă acela îl va și recolta. Începând din 1991, de când locatorii au fost reîmproprietăriți, stațiunea Mureșul și-a achitat datoriile fată de toți. Mai precis, în ultimii ani pentru fiecare ha s-a primit între 700 și 800 kg grâu. Vreau să subliniez că atunci când s-au dat cupoanele pentru lucrarea pământului, toți le-au adus la Mureșul, ceea ce denotă că relațiile între conducerea stațiunii și locatori sunt bune.

Câmpeanu: – Eu vreau să revin la H. 517 și să port o discuție referitoare la contextul în care trebuie privit acest act normativ. Eu cred că situația celor 1.200 hectare trebuie privită în contextul unor legi care reglementează regimul juridic al pământului. Există Legea 18 din 1991 pe care noi continuăm s-o aplicăm și există Legea 16 din 1994, legea arendării. Mai există și altele, dar acestea sunt cele mai aplicate legi. Așadar este foarte clar că cererile persoanelor care au avut pământ la societățile agricole, preluat la stat, au avut dreptul în temeiul prevederilor art. 36 din Legea 18 să-și formuleze cereri și să devină acționari. Aceste cereri au fost adunate. Ele se regăsesc la fiecare comisie locală și bineînțeles și la comisia locală Arad în anexa 19, cereri care, după ce au fost centralizate, au fost validate de comisiile locale, de comisia județeană și, în felul acesta, la momentul validării, persoanele respective au devenit acționari pe suprafețele la care au dreptul. La aplicarea Legii 16 deși s-a spus aici că titlurile au fost eliberate în 1996, fără a fi nevoie de eliberarea titlurilor, acționarii au avut dreptul să opteze pentru calitatea de locatori sau să opteze pentru a rămâne în continuare acționari. O parte din acționarii de la „Mureșul" au optat pentru calitatea de locatori. Suntem în '99, când se susține că o parte însemnată din contractele de locație de gestiune au fost reziliate prin acordul părților. În momentul în care contractul a fost reziliat, și acest lucru este posibil, pentru că deși Legea 16 inițial spunea că aceste contracte trebuie încheiate pe minimum 5 ani, a survenit Legea 65, care a modificat Legea 16 și a lăsat la latitudinea părților să stabilească perioada pentru care se încheie contractul. S-a făcut posibilă această reziliere a contractelor la înțelegerea părților. În momentul în care s-a întâmplat acest lucru, locatorul, conform prevederilor Legii 16, sau fostul locator are dreptul să intre în proprietate și să lucreze singur pământul. Așa am interpretat noi în Comisia Județeană această problemă.

Redacția: – Până aici se înțelege că, pe de o parte deținătorii de titluri de proprietate doresc să intre pe terenul pe care-l dețin de drept în proprietate, pentru a-l lucra, iar pe de altă parte, Hotărârea 517 face imposibil acest lucru, stabilind că este vorba despre teren proprietate de stat. Cum se poate ieși din această situație anormală?

Câmpeanu: – H.G. 517 obligă stațiunile de felul stațiunii Mureșul să delimiteze suprafețele care sunt strict necesare pentru obiectul pe care-l au. Acea delimitare a fost făcută la 1.700 ha. Diferența de 1.340 (1.200 + 140), se spune în articolul 2 din Hotărârea 517, trece în proprietatea privată a statului. Numai că o Hotărâre Guvernamentală nu poate modifica nici Legea 18 și nici Legea 16. Deci tot ceea ce s-a făcut în temeiul Legii 18 este legal făcut și până la ora asta n-am înțeles că s-ar fi făcut ceva în mod ilegal, sau s-ar fi întocmit în mod ilegal vreunul dintre cele 311 titluri de proprietate. Nu s-a pus problema până acum. Deci, tot ceea ce s-a făcut în temeiul Legii 18 nu mai poate fi pus în discuție nici măcar printr-o Hotărâre Guvernamentală. Mai mult decât atât, Legea 18 publicată în urma modificării ei prin Legea 16 pune problema că tot ceea ce s-a făcut până la republicarea Legii 18 este pe deplin legal și nu poate fi în nici un fel contestat.

Valeriu Câmpeanu

În momentul în care locatorii sau acționarii și-au primit titlurile de proprietate, Comisia Județeană este desesizată de orice obligație la Legea 18, dar noi am încercat să mediem această relație, solicitând conducerii stațiunii să pună la dispoziția comisiei locale Arad suprafața de teren proprietate a acționarilor care au reziliat contractele.

Levente Bognar: – Având în vedere că aceste titluri au fost acordate în conformitate cu Legea 18, cei 311 deținători de titluri sunt proprietari cu toate drepturile conferite de lege. Hotărârea Guvernamentală 517 este un act administrativ, care, în caz că intră în conflict cu un alt act administrativ, justiția ar trebui să vadă ce este de făcut. Ca reprezentant al Guvernului trebuie să spunem că Hotărârea de Guvern a apărut în iulie 1999, iar Legea 18, care s-a aplicat din 1991, a fost anterioară. Nu pot susține că nu s-a greșit în întocmirea acestei Hotărâri de Guvern...

Gheorghe Săplăcan

Redacția: – Ați făcut demers la Guvern pentru a informa cu privire la situația creată la Arad?

Bognar: – Când a fost dl. Ministru (probabil Mureșan - n.a.), așa a rămas că urmează să se analizeze situația. Deci la Guvern se știe despre această problemă.

Redacția: – Cei 311 proprietari ai pământului vor să știe dacă pot să-și lucreze pământul începând din această toamnă. Sunt îndreptățiți sau nu?

Bognar: – Având în vedere că actul administrativ (adică H.G. 517 - n.a.) vine în urma actului de eliberare al certificatului, consider că cel care a fost prima dată elaborat este singurul care are valoare.

Redacția: – Rezultă de aici dreptul deținătorilor titlului de proprietate de a intra să-și lucreze pământul?

Bognar: – Dacă administratorul nu este mulțumit (cu titlul de proprietate) trebuie să acționeze în justiție pentru anularea acestuia. Așa se procedează și în alte situații.

Săplăcan: – Dl. subprefect, dintr-un punct de vedere are dreptate. Dar din mai multe puncte de vedere nu are dreptate. Pe această suprafață de 1.200 ha locatorii nu știu fiecare unde-i vine pământul. Cum intră să-și lucreze pământul, vă pun eu întrebarea, d-le subprefect? Cele 1.200 ha au fost delimitate într-o solă compactă dar omul nu știe că se învecinează la vest cu Ion, la est cu Vasile etc.

Redacția: – Identificarea suprafeței este problema fiecărui proprietar în parte. Problema care vă privește pe d-voastră direct este: pot ei să intre pe acea solă în suprafață de 1.200 ha?

Săplăcan: – Mulți nu pot. De ce? Pentru că aceste suprafețe sunt semănate și arate de noi.

Redacția: – S-a exprimat un punct de vedere aici din partea Prefecturii și a Comisiei Județene potrivit căruia deținătorii de titluri de proprietate având calitatea de proprietari pot dispune după propria voință de pământul lor. D-voastră ce părere aveți?

Săplăcan: Din punct de vedere legal eu dispun de pământul meu doar din momentul în care am fost pus în posesie. În momentul în care n-am fost pus în posesie eu nu știu unde este acest pământ și, în consecință, nu pot intra pe pământul statului.

Redacția: – Am precizat că din punct de vedere legal dl. Câmpean și dl. Bognar au susținut cu argumente că nu este vorba despre pământul statului ci despre proprietatea particulară a cetățenilor.

Săplăcan: – Titlurile sunt, indiscutabil, valabile. Până la ora actuală nu sunt contestate. Trebuie să specificăm însă că oamenii nu știu unde au terenul pentru că, deocamdată, suprafața fiecăruia nu a fost identificată. Cei ce au hotărât să iasă din asociație trebuie să aștepte până la adunarea recoltei. Abia pe urmă pot intra.

Redacția: – Ca reprezentanți ai stațiunii, intenționați să acționați în judecată pentru anularea titlurilor de proprietate în cauză?

Săplăcan: – Nu.

Mihailovici: – Am reușit să ajungem și la omul care a fost inițiatorul H.G. , respectiv d-na director Anicuța Toader. Am avut o discuție la telefon cu dânsa și a spus așa: „Nu s-a înțeles problema, dar 1.700 ha rămân stațiunii de cercetare, iar 1.340 ha sunt ale celor 311 locatori care sunt acolo."

Redacția: – În situația în care stațiunea nu atacă în instanță titlurile de proprietate, deținătorii de aceste titluri sunt de fapt și de drept proprietari. Ei urmează să fie puși în posesie de către Comisia locală de aplicare a Legii 18.

Groza: – Dacă cumva Academia, care este forul nostru tutelar, vine cu alte precizări, în sensul că nu ne permite să arendăm, atunci noi vom anunța toți locatorii să-și lucreze singuri pământul.

Nicola Mihailovici

*

Din intervențiile făcute rezultă cu claritate că titlurile de proprietate deținute de cei 311 arădeni care au pământ la SCPCB „Mureș" sunt perfect valabile. Deci ei sunt singurii proprietari ai celor 1.200 hectare de teren atribuit în mod greșit de către guvern, prin H.G. 517, în administrarea stațiunii. Reprezentanții SCPCB „Mureș" au precizat fără echivoc că nu au intenția de a ataca în justiție legalitatea celor 311 titluri de proprietate, fie că recunosc caracterul primordial al Legii 18 față de H.G. 517, fie că socotesc tardiv un asemenea demers. În consecință, proprietarii celor 1.200 ha teren arabil aflat momentan în administrarea SCPCB „Mureș" își pot lucra singuri pământul, dar numai după ce Comisia locală de aplicare a Legii 18 i-a pus în posesie, sau pot derula în continuare înțelegerea contractuală cu stațiunea. Ceea ce rămâne clar, dincolo de orice dubiu, este faptul că titlurile lor de proprietate sunt perfect valabile.

Pagină realizată de
ȘTEFAN TABUIA
MADIANA MICAN
Foto: MARCEL CANCIU

Sportivul săptămânii

„AȘ DA DOI ANI DIN VIAȚĂ PENTRU UN SEZON ÎN DIVIZIA A"

• afirmă fotbalistul NICOLAE RUS (F. C. Telecom Arad)

Unul dintre cei mai buni jucători ai echipei Telecom Arad în jocul cu Telecom Timișoara a fost chiar autorul unicului gol, atacantul de conjunctură Nicolae Rus. Originar din Sighetul Marmației, Rus a început fotbalul la piticii de la C. S. Ș din localitate, iar la vârsta de 16 ani s-a transferat la C. S. Ș. Gloria Arad (antrenor Dan Bolduma). După terminarea junioratului a trecut la Strungul Arad (un sezon), după care s-a întors acasă, la Phoenix Baia Mare. Fiind solicitat de F. C. Maramureș, Rus a prins 7 etape în Divizia A, în anul în care echipa din Dealul Florilor a evoluat pentru ultima oară pe prima scenă a fotbalului românesc. După un periplu de doi ani la Armătura Zalău, din 1997 se stabilește în Arad și joacă sub culorile lui F. C. Telecom, grupare de care s-a îndrăgostit și nu vrea să se mai despartă. La 26 de ani, Nicolae Rus nu și-a spus ultimul cuvânt în fotbalul de performanță...

– Ai fost desemnat sportivul săptămânii de către secția sport a ziarului „Adevărul". Cum te simți în această postură?

– Surprins, în primul rând. Este o onoare pentru mine, ținând cont că în acest oraș sunt sportivi de o mai mare valoare.

– De ce ai revenit la Arad și cum te simți în familia „telefonistă"?

– De câțiva ani părinții mei s-au mutat la 30 km de Arad, iar eu întotdeauna m-am simțit bine aici. Atmosfera de la Telecom este excelentă, fapt pentru care mi-am prelungit din vară contractul pe o lungă perioadă.

– Deși dispune de un lot valoros de jucători, Telecomul a avut un start ezitant de campionat. Care crezi că sunt cauzele?

– E cam greu să-mi dau cu părerea. Sunt alții care trebuie să analizeze situația și să ia măsurile de rigoare.

– Crezi că Telecomul actual poate să se claseze mai sus în clasament ori să atace promovarea?

– Pentru locurile fruntașe ale seriei cred că lotul are valoare. Însă, pentru o promovare există mai mulți factori care ar duce la un asemenea obiectiv, cum ar fi un lot mai numeros și apropiat valoric, o răutate mai mare în joc și o dorință din partea tuturor factorilor de răspundere.

– Avem patru echipe în eșalonul trei, dar nici una nu este în stare să facă saltul valoric. Oare de ce?

– Totul pornește de la situația financiară și de la faptul că 5 jucători buni joacă la Pecica, 6 la Telecom, 3 la Inter, adică valorile sunt împărțite. Dacă ar fi adunate la un loc și cu un sprijin financiar substanțial s-ar putea realiza și promovarea.

– Nu te-a bătut gândul de a juca mai sus?

– Faptul că am jucat în Divizia A mă face să regret că nu am rămas acolo sus. Aș da doi ani din viață, pentru încă un sezon în Divizia A.

– Dacă mâine ai fi solicitat de UTA, ori o altă echipă, ai răspunde favorabil?

– Dacă aș avea siguranța că pot juca la acea echipă, n-aș ezita nici o clipă. Dar, dacă nu aș juca, există o vorbă, decât codaș la oraș, mai bine fruntaș la tine în sat.

– Ce îți dorești în viitor și ce ai dori să transmiți suporterilor „telefoniști"?

– În plan personal îmi doresc să pot continua măcar la fel de bine ca până acum, iar în privința echipei să sperăm la mai mult. Chiar dacă Telecomul are puțini spectatori fideli, le doresc sănătate și aș vrea să ne susțină și în continuare, pentru a se bucura alături de noi pentru rezultatele obținute. Nu de alta, dar sportul ne oferă printre ultimele bucurii în această țară.

– Îți mulțumesc.

DANIEL SCRIDON

IRIMIA-LA STEAUA

Portarul echipei de fotbal „U" West Petrom Arad, Cristian Irimia, se găsește în probe de joc la ... Steaua București. Știrea ne-a fost confirmată de Călin Chișbora și Bruno Biringer, membri în Consiliul de Administrație al grupării petroliste. Irimia a poposit în curtea „roș-albaștrilor" pentru teste la solicitarea lui Daniel Gherasim, președintele executiv al Stelei, după impresia lăsată la întâlnirea dintre cele două formații, contând pentru „Cupa României", de la Pecica.

A. HĂRȚĂU

Ieri, în „Cupa României - Tuborg"

„MILANUL DIN BANAT" - O FRUMOASĂ SURPRIZĂ

După ce marți s-au disputat jumătate din meciurile „optimilor" Cupei României - Tuborg, ieri au avut loc și celelalte patru partide ale acestei competiții. Ca și în prima jumătate, când „U" Craiova a eliminat Steaua, iată că și acum s-a înregistrat o surpriză, C. S. M. Reșița eliminând mai titrata sa adversară, F. C. Argeș. Iată, în continuare, tabloul complet al partidelor disputate ieri.

● București: **Dinamo** - Rocar 3-1 (1-1)

● Berca: Petrolul Berca - **Petrolul Ploiești** 0-2 (0-2)

● Caracal: F. C. Argeș - **CSM Reșița** 1-3 (0-1)

● Buzău: **Oțelul Galați** - Astra Ploiești 2-1 (1-1, 1-0)

Echipele subliniate s-au calificat în sferturile de finală ale „Cupei României - Tuborg"

LEO SFÂRA

ULTIMA STRIGARE PENTRU EURO 2000

Ieri, la orele prânzului, a avut loc tragerea la sorți a barajelor care asigură ultimele patru locuri pentru Euro 2000 din Belgia și Olanda. Opt dintre cele nouă echipe clasate pe locurile secunde în grupele preliminare (Portugalia s-a calificat direct) se vor înfrunta după următorul program:

Scoția-Anglia; Israel-Danemarca; Slovenia-Ucraina; Irlanda-Turcia; Manșa tur se va disputa în 13-14 noiembrie, returul fiind programat pentru 17 noiembrie.

D. TODUȚA

„BĂTRÂNA DOAMNĂ" NU RENUNȚĂ LA IDEEA PROMOVĂRII

În lipsa antrenorului principal Lorenzo Rubinacci, care acuză o stare gripală, la conferința de presă săptămânală organizată de F. C. UTA au participat Franco Crescentini - antrenor secund, Dan Pârvulescu - medicul echipei și Ioan Kocsis Josan - purtător de cuvânt al clubului. Pe lângă aspectele sportive și medicale prezentate de „secundul" Crescentini, respectiv medicul Pârvulescu (asupra cărora vom reveni mâine, în avancronica meciului UTA-„U" Cluj), s-au făcut referiri în privința unor elemente organizatorice. ● „Tragem" sau nu la promovare? - se întreabă microbiștii. Conducerea grupării consideră, prin vocea purtătorului de cuvânt, că există premisele marii performanțe. Aceasta include și promovarea. ● Tinerii jucători sunt angrenați în activitatea echipei, fapt care conferă speranțe de viitor. Fiecare etapă

● Conferința de presă

„scursă" aduce un plus de experiență fotbaliștilor. ● Se muncește din plin la stadionul din Șega, care trebuie să devină un teren corespunzător de antrenament. ● Obiectivele formației rămân câștigarea tuturor meciurilor, formarea jucătorilor și întronarea profesionismului. ● Este nevoie de răbdare, de încredere, apreciindu-se că echipa se află pe drumul cel bun. ● Se aduc mulțumiri conducerii Regiei Autonome de Apă-Canal pentru clarificarea debitelor către aceasta, ce se cifrează la 700 de milioane de lei. ● Nimic nou în privința trecerii stadionului UTA în patrimoniul administrației publice locale. Se așteaptă următoarea ședință a Consiliului Local în cadrul căreia se va pune în discuție problema. ● În final, câteva vorbe despre jocul de sâmbătă cu „U" Cluj, catalogat drept unul dificil. ● UTA nu va conta pe serviciile lui Diaconescu, Pap, Ciortan (accidentați) și Ciubăncan (suspendat). ● Almășan și Cl. Drăgan sunt apți pentru această partidă ● Cum spuneam, însă, vom reveni cu alte amănunte.

ADRIAN HĂRȚĂU

RENTĂ VIAGERĂ PENTRU FOȘTII SPORTIVI DE PERFORMANȚĂ

Sportivii de performanță care s-au retras din activitate și care au în palmares o medalie de aur, argint sau bronz la Jocurile Olimpice sau o medalie de aur la Campionatele Mondiale și Europene seniori, în probele olimpice, au dreptul, la cerere și cu aprobarea Ministerului Tineretului și Sportului, la o rentă viageră lunară, a stabilit, marți, plenul Camerei Deputaților, adoptînd propunerea Comisiei pentru învățămînt, sport și tineret.

Textul inițial al proiectului Legii sportului acorda o rentă viageră lunară doar medaliaților cu aur la Jocurile Olimpice sau la Campionatele Mondiale și Europene de seniori - probe olimpice.

Renta viageră reprezintă echivalentul a 1,5 salarii medii brute pe economie, nivelul salariului mediu brut fiind comunicat de Comisia Națională pentru Statistică.

Acest drept bănesc se acordă începînd cu data de 1 ianuarie a anului următor celui în care sportivul s-a retras din activitate și după intrarea în vigoare a legii.

Renta viageră lunară este acordată în funcție de nivelul performanței astfel: 100% pentru prima medalie de aur la Jocurile Olimpice; 80% pentru prima medalie de argint la Jocurile Olimpice sau prima medalie de aur obținută la Campionatele Mondiale; 70% pentru prima medalie de bronz la Jocurile Olimpice sau prima medalie de aur la Campionatele Europene.

Pentru următoarele medalii de aur obținute la Jocurile Olimpice, Campionatele Mondiale și Campionatele Europene se acordă 50% din valoarea indemnizației deja stabilită pentru prima medalie obținută.

Sportivii care cumulează titlul de campion olimpic și pe cel de campion mondial sau european sau titlul de campion mondial și cel european, beneficiază de cumularea rentei viagere lunare acordată pentru cea mai bună performanță cu cea pentru performanța inferioară.

Copiii minori sau cei care își continuă studiile, dar numai pînă la 26 de ani, au dreptul la o rentă lunară de urmaș, în cazul decesului titularului rentei viagere. Astfel, pentru trei sau mai mulți urmași se acordă integral renta viageră a părintelui, pentru doi urmași - 75%, pentru un urmaș - 50%. Aceste drepturi se acordă la cerere, începînd cu luna următoare celei în care a avut loc decesul părintelui.

Fondurile necesare acordării acestor drepturi se alocă de la bugetul de stat și sunt plătite de MTS.

Atît renta viageră lunară cît și renta de urmaș nu sunt impozabile și pot fi cumulate cu orice alte venituri. Dacă sportivul revine în activitate, plata acestui drept se suspendă.

Președintele Comisiei de învățămînt, Anghel Stanciu, a apreciat că de prevederile acestei legi ar putea beneficia aproximativ 415 de foști sportivi.

MOTORUL, LA PRIMA ÎNFRÂNGERE!

Liderul incontestabil al Diviziei D nu a putut depăși al XV-lea val. Ieri, într-un meci în devans, la Nădlac, Victoria din localitate a învins cu 1-0 (1-0) pe Motorul Arad. Unicul gol al partidei a fost reușit de Kukucska, în min. 15. De menționat că din min. 75, nădlăcanii au jucat în inferioritate numerică, datorită eliminării lui Babău, pentru cumulul de cartonașe galbene.

Să recunoaștem, Victoria Nădlac a furnizat o mare surpriză, motiv pentru care merită felicitări.

D. S.

DIVIZIA D - JUNIORI

Șoimii Lipova - F. C. Ineu 4-0 (2-0)

Au marcat: M. Vatany - min. 2, F. Zepa - min. 33, Sadoi - min. 75 și Doicior - min. 80

Lipova: Miclău - M. Vatany, Szecsko, Codreanu, Ivan, C. Zepa, R. Vatany, Petrescu, Doicior, Michelbach, F. Zepa. A mai jucat: Sadoi.

Ineu: Huțu-Ionescu, Moisă, Ciurdar, Hanc, Șandor, Bucatoș, Cosma, Ciufu, Kerenyei, Sas. Au mai jucat: Tudor, Nagy.

Au arbitrat: Florea Ioan, Blaguescu Adrian, Pava Gheorghe.

Observator AJF: Igreț Gheorghe.

Rezultatele etapei a XIII-a

Șoimii Lipova-F. C. Ineu 4-0; Gloria Arad-Tricoul Roșu 3-0; Crișana Sebiș-Frontiera Curtici 3-2; Șoimii Pâncota-Semlecana Macea 3-0; Comera-Păulișana Păuliș 3-0; Romvest-Victoria Nădlac 8-1; Podgoria Ghioroc-Dacia Beliu 3-0 (f. j.); Motorul Arad-Crișul Ch. Criș 1-4; CPL a stat.

Clasament

1. Gloria	13	12	0	1	70-8	36
2. Lipova	12	11	0	1	79-10	33
3. Ineu	13	9	2	2	47-14	29
4. CPL	13	9	1	3	60-22	28
5. Beliu	14	9	1	4	43-30	28
6. Romvest	13	9	0	4	103-25	27
7. Nădlac	13	7	1	5	39-33	22
8. Comera	13	7	0	6	71-36	21
9. Pâncota	12	7	0	5	36-30	21
10. Tr. Roșu	13	6	1	6	34-34	19
11. Ghioroc	13	5	0	8	58-62	15
12. Păuliș	13	4	0	9	32-32	12
13. Ch. Criș	14	4	0	10	28-49	12
14. Curtici	13	3	2	8	20-40	11
15. Sebiș	14	3	0	11	23-113	9
16.Macea	13	1	0	12	12-100	3
17. Motorul	13	1	0	12	16-136	3

Box

VICTORII PENTRU SPORTIVII DE LA MOTORUL „SILVA LAZĂR"

Zilele trecute la Oradea a avut loc o interesantă gală internațională de box, la care au fost invitați și sportivi arădeni de la clubul Motorul „Silva Lazăr".

La „Gong Oradea", toți cei trei pugiliști arădeni intrați în ring au câștigat categoriile lor de greutate, spre mulțumirea antrenorilor Dionisie Szekely și Florian Barna. Astfel, în competiția cadeților, la cat. 45 kg, **Victor Moisean** l-a învins în finală la puncte pe Ioan Botezan (Crișul Oradea). Tot la puncte a câștigat și **Eugen Barta** (cat. 51 kg) în fața lui Eugen Lingurar (CSM Cluj Napoca). La juniori mari, în cadrul cat. 63,5 kg, **Ionel Dărău** și-a confirmat clasa incontestabilă, câștigând prin abandon în repriza a II în fața lui L. Kotuna (Szolnok, Ungaria).

Managerul secției de box de la Motorul „Silva Lazăr" Arad, dl. Victor Mihali aduce mulțumiri prin intermediul ziarului nostru sponsorilor Quenn Matinal și Auto MDA, pentru sprijinul acordat.

Sportivii de la Motorul „Silva Lazăr" vor participa pe 29 octombrie, la o gală internațională în Ungaria, la Paks.

D. SCRIDON

Deplasare la derby-ul

RAPID - B.C. ICIM

Conducerea echipei Baschet Club ICIM Arad asigură transportul suporterilor la dificilul meci pe care echipa campioană îl dispută la București, cu Rapid. Locurile fiind limitate, pentru informații și înscrieri persoana de contact este șeful galeriei, Zoran Arsenov, la tel. 272605, după orele 19.

MECI ÎNTRERUPT

Partida dintre echipele Sampdoria Genova și Bologna, din turul al doilea al Cupei Italiei, a fost oprită, marți, în timpul reprizei secunde, din cauza comportamentului violent al publicului, informează AFP.

În premieră mondială, acest meci a fost condus la centru, cu titlu experimental, de doi arbitri.

Spectatorii genovezi au aruncat cu portocale, sticle și robinete în portarul echipei Bologna, Gianluca Pagliuca, în vîrstă de 33 de ani, fostul goal-keeper al Sampdoriei în perioada 1987 - 1994.

Partida a fost întreruptă aproximativ 10 minute, înainte ca arbitrii să decidă oprirea definitivă a jocului. În momentul întreruperii întîlnirii, Bologna conducea cu scorul de 1-0.

Prețul e mic
Oferta e mare !

NOKIA 5110 **79 USD***

Împreună cu oferta CONNEX

CONECTARE GRATUITĂ PRIMELE 2 LUNI ABONAMENT GRATUIT

** Ofertă valabilă până la 16.10.1999

BOSCH 608	- 68 USD*
MOTOROLA d520	- 72 USD*
MOTOROLA d368	- 76 USD*
ALCATEL VIEW	- 94 USD*
PHILIPS SAVVY	- 99 USD*
SIEMENS C25	-112 USD*
SONY CMD-C1	-142 USD*
SAMSUNG 2100	-200 USD*

* Preț fără TVA

S.C. ARAL S.R.L.
Piața Spitalului 1C Parter
Tel: 057/255801;092/444485;092/275675

dealer autorizat CONNEX

(658882)

S.C. ROLAND PLUS S.R.L.

ARAD, STR. ANDREI ŞAGUNA NR. 38, TEL. 257323

CALORIFERE DE ALUMINIU IMPORT ITALIA LA CELE MAI MICI PREȚURI!

EVOLUTO H600 - 159.000 lei/element

SINTESI / REVER } H600 - 179.000 lei/element

PARCHET

TEI PREȚ 79.000 lei / mp
CARPEN PREȚ 95.000 lei / mp

STOC LIMITAT

UŞI BLINDATE PENTRU APARTAMENTE
PREȚ 4.300.000 lei

GRESIE ŞI FAIANȚĂ IMPORT SPANIA, ITALIA

ADEZIV PENTRU FAIANȚĂ ŞI GRESIE 25 kg
PREȚ 67.000 lei

Magazinul de vopsele TOTAL BAU

VINDE LA CELE MAI MICI PREȚURI VOPSELE, UNELTE ŞI ACCESORII DE VOPSIT DIN IMPORT

- vopsele lavabile pentru fațade şi interior, 800 nuanțe (DIS-ZPERZIT TITAN, SUPRA-LUX, LIMIT, MODAKRIL)
- Vopsele pentru lemn şi metal - 1000 nuanțe; VAPOREX (soluție pentru pereți cu igrasie)

OFERTA LUNII :

vopsea lavabilă HERA 25 kg - 360.000 lei

Arad, str. Lucian Blaga nr. 19 (fost Miron Constantinescu)
TELEFON 210676;
PROGRAM ZILNIC 8,30-16,30; SÂMBĂTĂ 9,00-12,00

(658988)

S.C. M.I.G S.R.L.

DEPOZIT MATERIALE DE CONSTRUCTII
Str. Pădurii colț cu Eftimie Murgu Tel: 057 - 256189

VINDE:
- CĂRĂMIDĂ IMPORT UNGARIA 30 X19 X 19, 36 X 21,5 X 19
- PLĂCI GIPS - CARTON KNAUF
- FIBRĂ STICLĂ ; CĂRĂMIDĂ STICLĂ
- UŞI-GEAMURI-PODELE-LAMBRIURI
- VATĂ MINERALĂ-AMPORĂ-VOPSELE
- PAVAJ CURTE-PODELE LAMINATE
- MEMBRANE HIDROIZOLANTE

(659298)

ASIGURĂM TRANSPORT

NOU ÎN ARAD!
BURSA DE COMPUTERE
VINDE

SISTEME 486
de la 249 DM
IMPRIMANTE
- CU ACE, OKI, FORMAT A3, NOI 150 DM
- LASER, STARE F. BUNĂ, PROFESIONALE 189 DM
ANGAJĂM - ELECTRONIST, PT. DEPANARE MONITOARE, CUNOŞTINȚE CALCULATOARE.

TEL. 274645

(5224468)

Ofertă excepțională

Doriți un TV color? ▼ Un frigider? ▼ Un radio-casetofon?▼ O combină muzicală ? ▼ O maşină de spălat ? ▼ O ladă frigorifică? ▼ Un cuptor cu microunde?

NIMIC MAI UŞOR. Apelați urgent la magazinul COMSIM (lângă Porțelanul) din Arad, Bd. Revoluției nr. 83, tel. 280817. Orar zilnic 9,00-18,00; sâmbătă 9,00-13,00

● LA PREȚURI: Prețuri mici, prețuri de excepție
● ÎN CÂTE RATE: Produsele se pot cumpăra în 36 de rate
● FĂRĂ AVANS LA CUMPĂRARE!
● Actele pentru cumpărături în rate se fac direct la magazin.

La COMSIM câştigați bani, timp şi veți avea produse de o calitate excepțională!

(974045)

S.C. GAZ HAȚEG S.A.

GH RO

Nr. Reg. Com: J 20/528/1996
Cod fiscal: R 8473080

DEALER autorizat „DUNAFER", vă oferă la prețuri de importator:
- gama completă de calorifere cu accesorii livrate de producător;
- centrale termice murale cu tiraj forțat şi natural;
- țevi multistrat, conectori şi gama completă de accesorii pentru realizarea instalațiilor de încălzire centrală.

INFORMAȚII la Tel. 094/937999 094/583125

(974076)

S.C. FLASH 1H ITALIA S.R.L.

NOU! *Curățătorie chimică* NOU!
şi spălătorie

Servicii ireproşabile !

Calea Victoriei nr.41-43 Tel.057/270151
Program: zilnic L - V 7-19 S 10-14

BB Computer SRL

ARAD Str. N.Bălcescu nr.12 tel/fax: 057- 280555, 280666

AUTORIZAT DE CENTRUL NAȚIONAL DE PREGĂTIRE ÎN INFORMATICĂ BUCUREŞTI CPI S.A.

Centrul teritorial de pregătire în informatică
organizează următoarele cursuri

Utilizare Windows 98 (Inițiere)
Programat: 27.10.99 dimineața
01.11.99 după masa

Utilizare WORD
Programat: 23.11.99 după masa

Utilizare AUTOCAD
Programat: Ianuarie 2000 după masa

Alte cursuri: Excel, Foxpro, Access, Visual Basic, Birotică, Cursuri la cerere

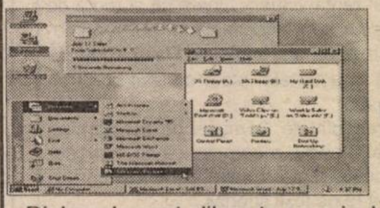

Important:
Cursanții care au absolvit mai multe cursuri pot primi diplome de calificare în meseriile:
-programator aplicații de gestiune(studii superioare)
-analist programator ajutor
-operator

Diplomele sunt eliberate cu avizul MINISTERULUI ÎNVĂȚĂMÂNTULUI
Se acordă reduceri pentru: elevi, studenți, şomeri şi la cumpărarea calcuatoarelor BB

DEPOZITUL CONSTRUCTION HOUSE

Arad, str. Pădurii nr. 49, tel.:254457

VINDE DIN STOC LA PREȚURI DE DEPOZIT!

❑UŞI METALICE (UŞI BLINDATE) ❑Tablă zincată ❑Oțel beton ❑P.C. ❑Placaj ❑PFL ❑PAL ❑BINALE (uşi, ferestre - peste 20 modele) ❑Podele şi lambriuri din brad ❑Parchet - fag ❑CAHLE TERACOTĂ (mecanice şi manuale) ❑Cărămidă şamotă ❑ȚIGLĂ - Târnăveni ❑Plăci azbociment ❑Bitum ❑Carton asfaltat ❑Carbid ❑Electrozi

PROGRAM:
LUNI-VINERI 8.00-17.00
SÂMBĂTĂ: 8.00-12.00

Ofertă specială:
- MARMORĂ import
- RIGIPS import
- VATĂ MINERALĂ import

VIZITÂND DEPOZITUL NOSTRU VĂ PUTEȚI CONSTRUI O CASĂ LA UN PREȚ ACCESIBIL

(570457)

MINISTERUL AGRICULTURII ȘI ALIMENTAȚIEI
DIRECȚIA SANITARĂ VETERINARĂ ARAD
Arad, Calea Bodrogului nr. 22

ANUNȚ

Pentru organizarea licitației publice deschise în vederea concesionării unor activități sanitare veterianre de interes public național, a unor bunuri proprietate publică a statului

Ministerul Agriculturii și Alimentației, Bd.Carol I nr. 24, sector 3 București, organizează repetarea licitației publice deschise în vederea concesionării unor activități sanitare veterinare publice de interes național și a unor bunuri proprietate publică a statului din cadrul circumscripțiilor sanitar veterinare de asistență din județul Arad neadjudecate la prima licitație în conformitate cu prevederile H. G. nr. 446/199: CSV Beliu și CSV Bata.

Durata concesionării este de 15 ani.

Caietul de sarcini și instrucțiunile se pot cumpăra de la sediul DSV Arad.

Locul unde poate fi studiată documentația privind organizarea și desfășurarea procedurii de concesionare este D. S. V. a județului Arad, Calea Bodrogului nr. 22.

La licitație poate participa orice medic veterinar, persoană fizică sau juridică de drept privat română cu atestat de liberă practică eliberat de Colegiul Medicilor Veterinari din România și cu avizul special eliberat de D. S. V. județene și a municipiului București, în conformitate cu prevederile Ordinului M. A. A. nr. 19/1999.

Depunerea actelor pentru concesionare se va face până în data de 31.10.1999, ora 13, la sediul D. S. V. Arad, Calea Bodrogului nr. 22.

Relații suplimentare la sediul D. S. V. Arad, telefon 281925, 280760, int. 36.

Arad, 13.10.1999

Director,
Dr. AGUD VIOREL

Magazinele MOBILĂ DE CALITATE
LIA ARDELEAN

- CASA DE CULTURĂ A SINDICATELOR ARAD
- ZIRIDAVA, etajul III

vă oferă

- Dormitoare ● Biblioteci ● Canapele cu fotolii
- Colțare ● Canapele ● Mobilă de bucătărie
- Colțare de bucătărie ● Cuiere ● Birouri
- Camere de tineret ● Scaune ergonomice
- Scaune și paturi de plajă cu preț redus
- Garnituri de piele

PROGRAM: zilnic 9 - 17 SÂMBĂTĂ 9- 13.

(3713833)

S.C. TERMOROH IMPEX S.R.L.
Vă oferă următoarele produse:

- **CAZANE (micro centrale)**
  - BERETTA (Italia), ARISTON (Italia), POTTERTON (Anglia), UNIOR (Ungaria), TERMOMAX (Ungaria)
- **BOILERE INSTANT**
  - JUNKERS (Germania)11-14 l /min., BERETTA(Italia) 13-17 l /min.
- **BOILERE CU ACUMULARE**
  - ARISTON (Italia) 50-500 l
- **RADIATOARE DIN OȚEL**
  - DUNAFERR (Ungaria)
- **ȚEAVA ȘI FITINGURI DIN CUPRU**
  - SANCO (Germania)
- **ȚEAVĂ MULTISTRAT ȘI FITINGURI**
  - HENCO (Belgia)
- **ȚEAVĂ ȘI FITINGURI PVC**
  - PANNON PIPE (Ungaria)
- **ROBINETĂRIE**
  - COMAP (Franța), KLUDI (Germania)
- **USTENSILE ȘI MATERIALE DE LUCRU**
- **POMPE DE RECIRCULARE**
  - GRUNDFOSS
- **VASE DE EXPANSIUNE TOATE CAPACITĂȚILE**
- **IZOLAȚII**
  - THERMAFLEX

Pentru fiecare cazan **BERETTA** cumpărat se acordă un **Termostat** digital de cameră gratuit

Arad, Str. Brâncoveanu 12A TEL: 273780; 271828

ÎȚI PLACE CE VEZI? SUNĂ ȘI ALEGE!!!

891 888

S.C. COMPANIA DE ÎMBUTELIAT Coca-Cola TIMIȘ S.A.
LIDER MONDIAL PE PIAȚA DE BĂUTURI RĂCORITOARE

Dacă sunteți o persoană dinamică, dar cu toate acestea nu vi s-a oferit oportunitatea desăvârșirii carierei dvs., adresați-vă companiei noastre care angajează:

AGENT VÂNZĂRI ȘI DEZVOLTAREA PIEȚEI

Condiții:
- studii medii sau universitare
- vârsta maximă 30 de ani
- stagiul militar satisfăcut
- permis de conducere
- disponibilitate la călătorie
- calități organizatorice, inițiativă, moralitate
- abilități în promovarea și comercializarea unui produs

Compania noastră vă oferă:
- perspectiva unei cariere solide, într-un mediu deschis oricărei idei noi
- salariu atractiv
- cursuri de perfecționare profesională
- posibilitatea de a deveni membru al unei echipe tinere și dinamice

Cererile se vor depune la sediul nostru din Arad, str. O. Goga nr. 27, până în data de 19.10.1999

(974094)

ANIVERSĂRI

Cu ocazia zilei de naștere a fiului meu,
preot UNGUREAN CRISTIAN,
îi doresc multă sănătate, fericire și o viață lungă alături de soția Adina și fiica Andreea. „LA MULȚI ANI!". Cu dragoste, mama Florica.

Cu ocazia căsătoriei lor, CASĂ DE PIATRĂ și multă fericire, urează lui
dr. BÖSZORMÉNYI ANDREA și dr. MANU CRISTIAN,
mama și SZABOLCS. (32172)

MATRIMONIALE

DOMNI ITALIENI doresc să cunoască doamne serioase între 20-45 ani, fără obligații familiare, pentru prietenie serioasă, eventual căsătorie. Dacă vă interesează trimiteți scrisoare cu toate datele și 2 foto recente, număr de telefon la adresa: PAGGI ADRIAN VIA CESARINA, nr. 35, 37060 SOMMACAMPAGNA VERONA - ITALIA. Telefon 0039 - 045 - 8960707. (32062)

AGENȚIE MATRIMONIALĂ caută doamne și domnișoare, vârsta 18-50 ani, pentru căsătorie SLOVENIA, AUSTRIA, ITALIA. Telefon 514755; 092.807.917 orele 9-13. (32029)

Doamne (domnișoare) serioase între 20-45 ani, fără obligații, disponibile să cunoască domni italieni serioși pentru prietenie, căsătorie. Trimiteți scrisorile și 2 fotografii la adresa: BARBAZZENI LORIS, VIA DEL CONCILIO 13 E, 37060 SOMMACAMPAGNA VERONA - ITALIA. Telefon 0039 - 045-8581873; 0039 - 339-8454732. (32062)

CETĂȚEAN GERMAN 34 ani 1,75 m, stare materială bună, cu domiciliul aproape de München, caut parteneră sinceră cu inima caldă, pentru un viitor fericit împreună; vârsta maximă 35 ani. Aștept date personale în limba română, germană sau engleză; fotografie; număr de telefon. WERNER HÖCKETSTALLER T4.L 5, 84335 MITTERSKIRCHEN - GERMANIA. (mp)

VÂNZĂRI APARTAMENTE O CAMERĂ

Vând apartament 1 cameră, zonă centrală (demisol), telefon, încălzire centrală, dependințe, posibilități privatizare, 15.500 DM, negociabil. Informații dimineața, telefon 254968; după amiaza telefon 247346. (31931)

Vând garsonieră confort I, str. Praporgescu, îmbunătățită, 16.000 DM. Telefon 235784; 092.308.400. (31832)

Vând garsonieră zona Mioriței. Telefon 279196 și 514296. (32097)

Vând garsonieră mobilată, Micălaca, str. Abrud, etaj IV, acoperiș nou - garanție 10 ani; design occidental, telefon, satelit, balcon mare închis, multiple îmbunătățiri. Informații telefon 260094. (31108)

Vând garsonieră confort I, în Micălaca (Miorița), totul refăcut nou, gresie, faianță, parchet; preț negociabil; 11.000 DM, posibil și în rate. Informații telefon 094.868.708. (31698)

Vând garsonieră, zonă centrală, confort II, et. IV, acoperiș garantat, complet mobilată, gaz, satelit, telefon, parchet, gresie, faianță, preț negociabil. Telefon 230324. (31764)

Vând garsonieră, confort I, et. II, zona Miorița. Telefon 094.802.028, preț 8.300 DM. (31926)

Vând urgent garsonieră, Grădiște, et. III, confortabilă. Telefon 237065, seara. (31952)

Vând garsonieră, confort I, et. II, Micălaca, str. Radnei bl. 108, sc. E, ap. 7. (31951)

Vând garsonieră, confort III, Fortuna. Telefon 246993. (31994)

Vând garsonieră, central, confort II, 9.500 DM. Telefon 230856, după ora 16. (32068)

Vând urgent garsonieră confort I, etaj IV, Micălaca; preț 6.200 DM. Telefon 258862, după ora 15. (32098)

Vând garsonieră confort I, stare excepțională, ocupabilă imediat, Micălaca, str. Abrud, bloc 236, ap. 8. Telefon 263953. (32112)

Vând apartament 1 cameră, parter, Piața Gării, bloc C2, preț 14.500 DM. Telefon 092.281.023. (32126)

Vând apartament una cameră, îmbunătățit. Informații telefon 263622. (32127)

Vând garsonieră Micălaca, bloc 231, preț avantajos. Informații telefon 558030. (3716831)

VÂNZĂRI APARTAMENTE DOUĂ CAMERE

Vând apartament 2 camere, central, faianță, gresie, parchet, rolete; 21.000 DM. Telefon 270856. (31938)

Vând apartament 2 camere, decomandate, localitatea Pilu nr. 41 (bloc). Telefon Pilu 177, Arad 237687. (31917)

Vând apartament 2 camere, zona 500, preț 10.500 DM. Informații telefon 092.426.569; 268054, până la ora 19. (31060)

Vând apartament 2 camere decomandate, etaj II, str. Ecaterina Varga, preț 31.000 DM negociabil. Informații telefon 231410. (31108)

Vând apartament în curte, în centrul Lipova sau schimb cu garsonieră în Arad. Telefon 245738. (3040396)

Vând apartament 2 camere, parter, Micălaca 308. Telefon 267282 sau 092.597.541. (31161)

Vând apartament 2 camere, în Vlaicu, pe șosea, refăcut nou, stil occidental, gresie, faianță, parchet, ușă blindată; preț negociabil; 28.000 DM, posibil și în rate. Informații telefon 094.868.708. (31698)

Vând apartament 2 camere, contorizat, dependințe, garaj, Romanilor. Telefon 211808. (31782)

Vând apartament 2 camere, et. I, îmbunătățit, zona Confecții, preț 11.500 DM, negociabil. Telefon 253120. (31799)

Vând apartament 2 camere, bl. 12, sc. A, ap. 16, preț 10.000 DM. Telefon 092 295 340. (31920)

Vând apartament 2 camere, confort I, et. II, zona Miorița. Telefon 234407. (31956)

Vând apartament 2 camere, confort I, îmbunătățit, str. Banu Mărăcine, bl. 2. Telefon 235017, după ora 13. (31936)

Vând urgent apartament 2 camere, zona Intim, et. III, 16.500 DM, negociabil. Telefon 237377, după ora 16. (31921)

Vând apartament 2 camere, Micălaca, et. V, 13.800 DM. Telefon 270856. (31938)

Vând apartament 2 camere, Alfa, total îmbunătățit, bucătărie cu boltă, 13.500 DM, lângă piață. Telefon 270856. (31938)

Vând apartament 2 camere, parter, ideal privatizare, Podgoria. Telefon 212204. (31920)

Ocazie! 11.300 DM, apartament 2 camere, confort I, faianță, gresie italiană, balcon închis, ocupabil imediat. Telefon 210555. (31916)

Vând apartament 2 camere, semidecomandate, confort II, Fortuna, et. III, îmbunătățiri, 12.500 DM, negociabil. Telefon 272657, 252302. (31905)

Vând apartament 2 camere, et. 4/4, Grădiște, 9.700 DM sau mobilat 10.700 DM. Telefon 237048. (31974)

Vând apartament cu 2 camere, decomandat. Telefon 237986, îmbunătățit. (32021)

(Continuare în pagina 14)

(Urmare din pagina 13)

Vând avantajos (sau ofer spre închiriere) apartament două camere, confort I, str. Poetului bl. A.22. Telefon 252264, (orele 7-15); 244717; 211005, după ora 15. (31984)

Vând apartament 2 camere, îmbunătățit, Micălaca, lângă Orizont. Informații telefon 267327, orele 8-14; 17-22. (31991)

Vând urgent apartament 2 camere, Vlaicu, 10.000 DM. Telefon 270856. (31938)

Vând apartament 2 camere, mobilat, amenajat stil occidental, str. Miron Costin, bloc 1, etaj 3, preț 43.000 DM negociabil. Telefon 094.122.434; 223729. (28965)

Vând apartament 2 camere, Miorița; 14.000 DM negociabil. Telefon 270872. (31789)

Vând apartament 2 camere, decomandat, îmbunătățit, central, Maiakovski. Telefon 231457. (31795)

Vând urgent apartament 2 camere, Vlaicu, preț 9.000 DM. Telefon 270872. (31789)

Vând urgent apartament 2 camere, bine întreținut, negociabil. Telefon 250209. (29806)

Doriți un apartament excelent? Vând 2 camere confort I, 86 mp, decomandat, cu absolut toate îmbunătățirile posibile, etaj IV, acoperiș fără probleme, în zona Confecții, la un preț mai mult decât atractiv. Sunați la 252009. (32102)

Vând apartament 2 + 1 camere, bucătărie, hol mare, baie: gresie, faianță, lambriuri, 2 balcoane închise, UTA. Telefon 257869. (32163)

VÂNZĂRI APARTAMENTE TREI CAMERE

OCAZIE UNICĂ! Vând urgent apartament în zonă centrală, 3 camere, în casă, cu încălzire pe gaz, garaj, preț 55.000 DM, str. Gh. Barițiu, nr. 15, etaj I. Telefon 287776 sau 092.298.298. (974045)

Vând urgent apartament 3 camere, zona V Micălaca, cu garaj. Telefon 279312, 094 616 315. (32203)

Vând apartament 3 camere, zona Vlaicu, 18.000 DM, negociabil. Telefon 235784; 092.308.400. (31832)

Vând apartament 3 camere, decomandate, 15.000 DM, Alfa, bl. 8, sc. A, et. II, ap. 6. Telefon 094.141.911. (31952)

Vând urgent apartament Samantha 3 camere urcător. Informații telefon 531594. (30922)

Vând, schimb, închiriez, apartament trei camere. Telefon 275760. (31077)

Vând apartament central, la casă, parter, 150 mp, 39.999 DM. Telefon 281195. (31913)

Vând 3 camere, semidecomandate, zonă ultracentrală, et. 4/4, preț 21.000 DM, negociabil. Telefon 219190. (31910)

Vând apartament ultracentral, 3 camere, dependințe, telefon, parter, Legea 112. Telefon 233230. (31729)

Vând apartament 3 camere, 300; 20.000 DM. Telefon 270872. (31789)

OCAZIE UNICĂ! Deosebit de avantajos, vând 2 apartamente 3 camere sau 1 apartament 6 camere; mobilat sau nemobilat. Telefon 258920, după ora 17. (31914)

Vând apartament 3 camere, confort I, decomandat, cu îmbunătățiri, etaj II, zona UTA, preț negociabil. Telefon 243568. (32042)

Vând apartament 3 camere, decomandat, modoficat stil occidental. Merită văzut! Telefon 289706. (32092)

Vând apartament 3 camere, decomandat, zona Orizont, etaj 4/4, 13.500 DM. Telefon 219190; 094.935.406. (32127)

VÂNZĂRI APARTAMENTE PATRU - CINCI CAMERE

Vând urgent apartament 4 camere, aranjat occidental, finisări deosebite, balcoane închise, etaj I, zonă liniștită, Micălaca, bloc 715. Telefon 094.661.161. (31709)

Vând apartament 4 camere, zona 300, toate îmbunătățirile, garaj autorizat. Telefon 259891. (31785)

Vând apartament 4 camere, deosebit, suprafață mare. Telefon 255133. (29806)

Vând apartament 4 camere, reamenajat stil occidental, Aradul Nou, et. I, bloc contorizat. Telefon 282854. (30936)

Vând apartament 4 camere, 2 băi, confort occidental, garaj autorizat. Telefon 271200; 279314. (32016)

Vând apartament 4 camere, Fortuna, etaj III, 87 mp, 14.900 DM negociabil. Telefon 256913; 249221 - seara. (32086)

VÂNZĂRI CASE

Vând casă, Grădiște, str. I.B. Deleanu, 4 camere, garaj, anexe, grădină. Telefon 276353, orele 14-20. (31925)

Vând casă mare, 3 camere, dependințe, posibilități privatizare sau creștere a animalelor, zona Aradul Nou, sau schimb cu apartament 2 camere + diferență, preț 28.000 DM, negociabil. Telefon 057/278908. (31954)

Vând casă cărămidă, 3 camere, gaz, canalizare, grădină, posibilități construcție, Grădiște, str. Porumbului nr. 15, 38.000 DM. Telefon 255976. (31942)

Vând casă 6 camere (2 spații comerciale), toate utilitățile, 1.000 mp, Piața Soarelui. Telefon 092 292 559, 092 621 611. (30016)

Vând casă (Micălaca), foarte mare, stil conac, toate utilitățile, nouă, la cheie, construită 1997/1998. Telefon 092 292 559, 092 621 611. (30016)

OCAZIE! VÂND CASĂ, toate utilitățile, suprafața 900 mp. Telefon 092.239.471; 256543 - până la ora 16. (31726, 31955)

Vând urgent casă în Sînicolaul Mic, 25.000 DM, negociabil. Telefon 234608; 094.183.043. (30365)

Vând casă mare în centrul comunei Șimand, bună și pentru privatizare. Telefon 266488, Arad. (32158)

Vând casă cu grădină, localitatea Miniș nr. 200. Telefon 094.192.950. (31071)

Casă de vânzare în Zimandul Nou nr. 319. Informații telefon 217178, după ora 16. (31074)

Vând casă cu grădină mare, la Sânpaul, nr. 272. (30969)

Vând casă în Sântana, zona Gării, grădină, apă, gaz. Telefon 462819. (3041381)

Vând casă tot confortul, comuna Vladimirescu. Telefon 255981; 092.284.409. (31672)

Vând urgent casă, toate condițiile, Sânicolaul Mic. Telefon 288772. (30211)

Vând casă central (parter: restaurant, alimentară; etaj: 3 camere, dependințe). Telefon 234862. (31792)

Vând urgent casă 3 camere, curte + grădină mică. Telefon 270854. (31802)

Vând casă localitatea Pecica nr. 2218, lângă gară (3 camere, hol, bucătărie, debara + anexe), preț informativ 10.000 DM. Telefon 468545. (31875)

Vând casă mare, pe colț, Grădiște, după pod, 59.999 DM. Telefon 281195. (31913)

Vând casă, stare foarte bună, cu grădină 2.880 mp, Galșa nr. 284. Informații telefon 092 344 757. (31924)

Vând casă, 3 camere, gaz, apă curentă, grădină, anexe, etc. comuna Sînleani nr. 25. Telefon 240739, după ora 17. (31908)

Vând casă cu grădină, livadă, sat Botfei nr. 107. Telefon 283455. (31912)

Vând urgent casă 3 camere, bucătărie + anexe, grădină cu pomi și sistem irigare, preț 17.000 DM. Telefon 278236 (zona gării Aradul Nou). (31938)

Vând casă de odihnă, mare, Insula Mureș, compusă din parter, sufragerie, bucătărie și baie, et. I, trei camere, hol și baie, mansardă cu două camere și balcon, preț 22.000 DM, negociabil. Telefon 250271 sau 092.295.320. (31903)

Vând casă în Pîrneava, grădină și gaz. Telefon 211792. (31961)

Vând casă, grădină mare, centru, posibilități gaz, localitatea Sînleani nr. 141. (31962)

Vând casă mare cu loc de casă, mare, Pîrneava. Telefon 210373. (32011)

Vând, în Covăsînț, nr. 177, 2 corpuri casă cu baie + grajd, grădină irigată, 120 milioane lei, negociabil. Informații telefon 094.121.983. (29580)

Vând casă la Iratoș, nr. 83. Telefon 092.691.339. (31982)

Vând urgent casă mare, Vladimirescu, str. Gării, nr. 11; preț foarte avantajos. (32056)

Vând (schimb) casă în Galșa, cu apartament 2 camere. Telefon 466723. (31943)

Vând casă mare, ocupabilă, toate facilitățile + grădină, str. Gh. Doja nr. 94. Telefon 284811, 223636. (30138)

Vând casă cu teren pentru construcție, 1.000 mp, Micălaca, 30.000 DM. Telefon 264032, 092 344 621. (30914)

Vând casă nouă, grădină, Grădiște, 65.000 DM, negociabil. Telefon 276724. (31695)

Vând casă, Calea Timișorii central, încălzire centrală proprie, magazin, multe facilități, grădină. Telefon 278968, orele 20-22. (31137)

Vând, în Lipova, casă cu 3 camere, bucătărie, cămară, anexe, dependințe, grădină. Informații după ora 16, telefon 562691. (4113052)

Vând în Livada casă 3 camere, gaz, apă curentă și o sobă teracotă. Telefon 412227. (32053)

Vând casă în Cuvin nr. 386 cu grădină și pomi fructiferi, ocazie unică; plec din țară. (32096)

Vând casă localitatea Vladimirescu, str. Octavian Goga, nr. 7. (32135)

VÂNZĂRI SPAȚII

Vând spațiu comercial, Micălaca, zona III, suprafață 140 mp. Telefon 259651. (21126)

Vând firmă mixtă paste făinoase și alte îndeletniciri, cu casă proprietate, 3 camere + dependințe + hală de 60 mp, 1 malaxor, 2 mașini de tăiței, site și rafturi pentru uscat, gaz, curent trifazic, microbus. Informații telefon 286333. (32031)

Vând gheretă amenajată, Piața Miorița. Telefon 278968, orele 20-22. (31137)

Vând (închiriez) magazin și ateliere auto, str. Petru Rareș, Grădiște. Telefon 276724. (31696)

VÂNZĂRI TERENURI

Vând TEREN pentru construcție, GRĂDIȘTE, zonă bună, toate utilitățile. Telefon 253575, 253366, 219211. (30388)

Vând intravilan pentru construcție, str. C. Pavelescu nr. 1, colț cu malul Mureșului și str. D. Coresi nr. 2, colț cu malul Mureșului, posibil apă, gaz. Informații telefon 286333. (32030)

Vând 0,5 ha pământ arabil în Sînicolaul Mic, lângă SMT, preț 4 milioane lei, negociabil. Telefon 057/278908. (31953)

Vând loc de casă cu grădină, șoseaua Sâmbăteni, posibil privatizare; preț avantajos. Telefon 057 - 216161. (32036)

Vând 2 ha pământ arabil comuna Grăniceri, asociație. Telefon 210308. (32063)

Vând pământ agricol 2,4 ha, localitatea Curtici, preț negociabil. Telefon 464398. (32113)

Vând teren intravilan 600 mp front 15 m. Telefon 262619. (32090)

VÂNZĂRI AUTO

Vând avantajos OPEL VECTRA 1,8i - Euro 2, an 1991; BMW 318, model 1982, ambele neînmatriculate. Telefon 212076; 092.98.91.27. (32100)

Vând Mercedes 250 Diesel, an fabricație 1992-septembrie, înmatriculat persoană fizică, stare impecabilă. Telefon 094 616 315. (32203)

Vând convenabil Dacia 0 km, orice model, livrare imediată. Telefon 094.391.896. (30897)

Vând avantajos ANVELOPE CAMION diametru 17,5; ARO, JEEP 15, 16; AUTOTURISME 12, 13, 14, 15, 16, 17 țoli. Telefon 259339, 563027. (3040386)

Vând Mazda 626, stare de funcționare, neînmatriculată și piese Ford Granada 2,3 benzină. Telefon 531594. (30922)

Vând Renault 21 Nevada benzină injecție, 1991. Telefon 094.698.849. (31068)

Vând Renault 21, 1986, 2.600 DM, CIV. Telefon 092.272.960. (3040395)

Vând Saviem izotermă 5,5 tone, preț avantajos; negociabil. Telefon 094.517.763. (30964)

Vând combină tractată, de recoltat porumb știulete, pe 2 rânduri. Telefon 094.610.553. (31767)

Vând BMW 524 TD, roșu, an 1985, stare bună, preț 2.600 DM, negociabil. Informații telefon 456188. (31772)

Vând Dacia 1310, 1999, stare bună, preț avantajos. Telefon 094 908 548. (31895)

Vând BMW 518i, albastru închis, an fabricație 1992, 113 PS, pe benzină, Euro 2, arată foarte bine și are multe îmbunătățiri, 136.000 km parcurși. Informații telefon 536808, între orele 9-18 sau localitatea Sânmartin nr. 336. (31804)

Vând Dacia 1300, preț 1.400 DM, negociabil sau accept oferte de schimb. Telefon 253572, 094 544 832. (31798)

Vând Lada 1500, 1979, stare bună, 2300 DM, negociabil. Telefon 094.392.557. (31902)

Vând Dacia 1310, stare excepțională, recarosată, preț 2400 DM. Telefon 512329. (31926)

Vând Dacia zero km (schimb orice tip Dacie, nouă cu una veche plus diferență); Opel Vectra, 1994, Turbo Diesel, intercool, toate extrasele (eventual schimb). Telefon 056/219869; 094.291.600. (31931)

Vând prin dezmembrare WV Jetta, an 1983, și uși, capotă, Golf II. Telefon 245633. (31946)

Vând urgent Dacia 1300, perfectă stare de funcționare, preț 900 DM. Telefon 278236. (31938)

Vând tractor U-650 M, stare excepțională, Telefon 241667; 289882. (31935)

Vând Golf I, an 1984, înmatriculat, 2500 DM, negociabil și BMW 318i, an 1985, numere valabile 2000, 1600 DM, negociabil. Telefon 259236. (31933)

Vând camion Scania cu remorcă (10 + 19 tone). Telefon 273492. (31952)

Vând Mitsubishi Pajero (Jeep), 60.000.000 lei sau schimb + diferență. Telefon 277181. (31887)

Vând tractor U-650, 1994; ARO 243, motor Brașov. Telefon 421072. (30088)

Vând W Vento TDI, 1994, clima; Opel Astra Turbo Diesel, 1994, ambele înscrise. Telefon 092.344.865. (31935)

Vând, Dacia 1310, an 1986, 2.000 DM, negociabil. Telefon 258616. (31972)

Vând Ford Scorpio, stare excepțională, 1991, injecție, benzină, 114 km la bord (10 în țară), 11.000 DM. Informații telefon 252868, după ora 20 sau 092.576.144. (32015)

Vând tractor U-650, stare foarte bună. Telefon 456115, comuna Fîntînele, familia Homorogan. (32035)

Vând urgent BMW 525 i, 1990, stare excelentă, înmatriculat. Telefon 092.274.828. (30981)

Vând autoturism VW Golf II GTI, 1987, neînmatriculat Full Option; stare excepțională. Telefon 092.532.097. (32000)

Vând auto Simca Talbot VW 21. Telefon 284686. (32044)

Vând autoturism Mercedes 230 E, tip 124, climă, alarmă, ABS. Telefon 271200; 279314. (32016)

Vând autoizotermă TV 41F 1,5 tone, motor Brașov, stare perfectă. Telefon 271200. (32016)

Vând microbuz transport marfă Peugeot Boxer, an fabricație 1996, 2.500 cmc Diesel. Telefon 092.344.798. (31877)

Vând VW Transporter 1,6 D, an 1986, neînmatriculat, 4.000 DM negociabil. Telefon 262515. (31885)

Vând Dacia 1310, an 1987, stare foarte bună, preț 2.000 DM, negociabil. Telefon 466252 sau 094 797 085. (5227655)

Vând Volkswagen Passat Breck 1984 Diesel, non-profit, 4.000 DM negociabil. Telefon 276607. (32075)

Vând motor L 445 de tăiat lemne. Localitatea Frumușeni, nr. 192. (32073)

Vând convenabil Dacia 1310, fabricație 1984; Dacia Brech import Slovacia, fabricație 1987; motor Dacia complet; remorcă auto 5 tone basculantă și plug țeavă 3 capuri. Informații Chereluș, nr. 72. (32049)

Vând motor Golf Diesel 1,6 defect. Calea Timișorii, nr. 157. (32087)

Vând convenabil sau schimb cu altă mașină + diferență Opel Astra 1,6 fabricație 1993, înmatriculat normal, stare excelentă. Timișoara, telefon 094.845.888.

Vând Audi 100 Diesel, 1981, înscris persoană fizică, 4.000 DM. Telefon 092.473.386; 535140. (32089)

Vând tractor 445 preț 2.700 DM; Golf I Diesel 2.900 DM. Telefon 464398. (32113)

Vând Fiat Ducato Diesel, transport marfă aprox. 2 tone, stare excepțională, funcționare ireproșabilă înscris pe persoană fizică. Telefon 050 - 722454, Râmnicu Vâlcea.

Vând remorcă 500 kg, de Satu-Mare. Telefon 532125. (32103)

Vând Dacia 1310, fabricație 1989, stare foarte bună, preț fix 1.800 DM. Informații telefon 466632, Pâncota. (5226658)

Vând Dacia 1300, stare bună, preț fix 1400 DM. Informații telefon 466632. (5226657)

Vând combină recoltat porumb știuleți, pe 2 rânduri. Informații telefon 473255. (3041805)

VÂNZĂRI ELECTRO

Vindem LĂZI FRIGORIFICE; CONGELATOARE; VITRINE; COMPRESOARE 5.000 W; CAMERE FRIG; DULAPURI FRIG; inox; garanție un an. Telefon 281384, orele 8-18. (29999)

Vindem o gamă mare de TELEVIZOARE COLOR stereo (100 modele), prețuri convenabile. Informații telefon 280260, 211213, orele 10-20. (31022)

Vând TV color, 800.000 lei, combină frigorifică, congelator, mașină spălat automată. Telefon 285010. (29962)

Vând MAȘINĂ SPĂLAT AUTOMATĂ, 880.000 lei; TV COLOR 700.000 lei; LADĂ FRIGORIFICĂ 1.300.000 lei, ofer garanție. Telefon 259339, 563027. (3040385)

Vând TV color stereo, TXT, superplanar, meniu, etc. Telefon 211491. (30925)

Vând TV color, mașină spălat automatică, cuptor microunde, calorifer electric pe ulei, cu garanție. Telefon 284604. (31707)

Vând TV color sport, diagonala 37. Telefon 211491. (30925)

Vând videorecodere sau schimb cu TV, defect, diagonala 51 cm. Telefon 211491. (30925)

Vând, cu garanție, televizoare color, preț convenabil. Telefon 277260. (31083)

Vând ieftin INSTALAȚII SATELIT și BOXE 50 W. Telefon: Arad 237471; Ineu 511485. (28770)

Vând stație Dek, boxă marca Grunding. Telefon 259203. (31929)

Vând congelator cu sertare, 180 DM. Telefon 285010. (30159)

Vindem TV COLOR: de bandă largă - preț 1.600.000 = 2.000.000 lei; cu TELECOMANDĂ NOUĂ. Telefon 244904, orele 9-17. (32146)

Vând TV color stereo, 90 DM. Telefon 285010. (30159)

Vând TV color, preț 1,5-2,5 milioane lei. Telefon 211028. (32001)

Vând imprimantă A3; centrală telefonică; fax. Telefon 285010. (30159)

Vând CÂNTARE ELECTRONICE și CASE MARCAT FISCALE pentru comerț, servicii, restaurant, benzinărie. Telefon 272727. (31961)

Vând TV color, frigider, congelator, uscător rufe, ladă frig, combină frig, mașină spălat automată, robot telefon, garanție 1 an. Telefon 220926. (31911)

Vând casă de marcat fiscală, marca Textar. Telefon 092 344 798. (31877)

Vând TV color Phillips și Grundig, stereo, teletext. Telefon 264004. (31796)

Vând radiator electric pe ulei, Zass. Telefon 278968, orele 20-22. (31137)

Vând frigidere, congelatoare, combine frigorifice, cu garanție. Telefon 284857; 092.556.562. (30101)

Vând frigider Arctic foarte bun, 280 litri, preț 1.000.000 lei negociabil. Telefon 231244. (32123)

VÂNZĂRI DIVERSE

Vând FIER BETON 5.900 lei/kg; B.C.A. 605.000 lei/mc; str. Independenței, nr. 7, BUJAC. Telefon 273785; 092.457.280. (32159)

Vând 9,5 mp parchet, stare excepțională, din stejar + margini, preț avantajos. Telefon 211804; 092.664.981. (31953)

Vând PARCHET fag aburit; uscat; PERVAZURI. Telefon 235271; 094.555.338. (31962)

Vând PLASĂ GARD zincată, orice dimensiuni, PLASĂ RABITZ și CUIE CONSTRUCȚII, str. Vrabiei nr. 4. Telefon 289997, 094.558.552. (27190)

Vând CASE BANI dimensiuni 40, 85, 105 cm. Telefon 092.443.416. (31727)

Vând cameră combinată, tablouri, diverse. Telefon 233834, orele 17-19. (31061)

Vând mașini cusut industriale: 2 triplokuri; 1 butonieră; 1 tivit; 1 capsat; 1 zig-zag; 8 normale. Telefon 092.703.126; 057-278077. (31053)

Vând cazan țuică complet, 170 litri, nou. Telefon 094.698.849. (31068)

Vând lemne foc tăiate, 160.000 lei/mc. Telefon 214010. (31705)

Vând seră din sticlă cu încălzire centrală, 144 mp. Telefon 462611. (31742)

Vând pompe recirculare pentru încălziri centrale. Informații telefon 224159. (31760)

Vând seturi echipamente sportive, toate culorile; crampoane și alte accesorii. Telefon 094 883 006. (31781)

Vând ouă prepeliță (medicament, incubație), cu instrucțiuni. Telefon 289966, 248064. (31902)

Vând cuptor brutărie Demag-Monsun, ardere combustibil lichid sau gaz, preț 5.500 DM, cuptor patiserie electric, preț 1000 DM. Telefon 094.895.815. (31927)

Vând bundă femei, costume bărbați și pantaloni, TV alb negru Grundig, masă, scaune, sobă Vesta, mobilă hol vopsit, 2 fotolii, colecție timbre, masă rotundă, geam cu 2 canate. Telefon 248535. (31928)

Vând 3 femele Pit-Bull, părinți linii din import, preț acceptabil. Telefon 092.989.024. (31934)

De vânzare pian Bösen-Dorfer, stare perfectă (nefolosit). Telefon 057/474132; 092.344.865. (31935)

Vând plăci rigips armate cu fibră de sticlă. Telefon 273492. (31952)

Vând în Lipova, garaj metalic, demontabil 6/3 m. Telefon 561292. (4113056)

Vând lemne foc, esență tare, orice cantitate. Telefon 210373. (32010)

Vând mașini automate de spălat; combină frigorifică; ladă congelator; biciclete. Telefon 092.311.586. (30953)

Vând dulapuri combinate cu vitrine noi, stejar, export, deosebite, pentru bucătării, sufragerii. Telefon 259536; 210083. (30232)

Vând covor persian nou (China), model minunat; praf de aur și bronz pentru rame blondel. Informații telefon 286333. (32030)

Vând loheriște 3 codrate, Curtici; cazan țuică, instalație completă; moară porumb; surf; masă birou. Telefon 237278. (32026)

Vând lambriuri brad. Telefon 233340, orele 10-15. (32024)

Vând televizoare, biciclete, combine muzicale, mașini cusut electrice, mașini spălat automate, aspiratoare. Telefon 279582. (28761)

Vând compresor, pistol pulverizat, noi. Telefon 230193, seara, ora 20. (31718)

Vând mobilier birou, model nou. Telefon 092 344 798. (31877)

Vând convenabil calorifere fontă, mobilă masivă 3 corpuri. Telefon 262515. (31885)

Vând mobilă, porțelan, tablouri diverse, lichidez gospodărie. Telefon 284811, 223626. (30138)

Vând betonieră fără motor. Informații telefon 263365. (30226)

Vând vacă, 7 ani, Holstein, gestantă, luna a 9-a și mașină basculantă 6,5 to. Telefon 286264, între orele 18-21. (31776, 31777)

Vând deșeuri pentru foc, urgent; boiler 80 litri în stare foarte bună. Telefon 211905. (32088)

Vând talon Dacia 1300 și teren intravilan la Frumușeni, 1200 mp. Telefon 261263; 279004. (32077)

Vând garaj ultracentral Bd. Revoluției, nr. 26-38. Telefon 230972; 094.557.946. (32066)

Vând Dacia 1100 și piese de rezervă pavilion apicol, 36 familii populat. Informații telefon 094.917.920 sau 257667. (32060)

Vând EUROBOLȚARI TERMOIZOLANȚI cu garanție; 300x250x200; 3.600 lei/bucata; 1 mc - 240.000 lei. Telefon 281491; 092.381.750. (32057)

Vând șrot floarea soarelui (cocă), 1000 lei/kg. Telefon 235887 - seara sau Apateu telefon 248. (32052)

Vând instalație de sifon cu 8 tuburi de 30 kg. Informații telefon 462172. (3041933)

Vând convenabil tâmplărie compusă din: grosime profesională, banzic, circular și abricht. Timișoara telefon 094.845.888.

(Continuare în pagina 15)

(Urmare din pagina 14)

Vând în stare excelentă, litografie în ramă originală, an 1886. Telefon 252009. (32102)

Vând abricht cu masa culisantă, circular și freză. Pecica, bloc G4, ap. 2. (3042155)

Vând MEMBRANE BITUMATE pentru hidroizolații cu 30.000 - 55.000 lei/mp. Telefon 094.855.838. (32131)

Vând mobilă combinată, dormitor culoare neagră. Informații telefon 250974. (32166)

Vând termoteka Ocean, Beretta, Ariston, 24 kw, sigilat, 1.150 DM și toate tipurile de convertoare. Telefon 259854. (32187)

CUMPĂRĂRI TERENURI, IMOBILIARE

Cumpăr casă la șosea principală în Arad: str. Șaguna, Iuliu Maniu, Vlaicu, Petru Rareș, etc. Telefon 289456, 092 239 242. (31166)

Cumpăr garsonieră sau apartament 1 cameră, zonă centrală, preț rezonabil. Telefon 235784; 092.308.400. (31882)

Cumpăr urgent apartament 2-3 camere; preț avantajos. Telefon 270872. (31789)

CUMPĂRĂRI AUTO

Cumpăr pompă de injecție de motor Perkins, în patru. Telefon 535058. (31955)

Cumpăr microbus Fiat 238, stare funcționare, acte în regulă. Telefon 256829. (31947)

Cumpăr Fiat Ritmo 2 uși, 1986, 1500 cmc, benzină, neînmatriculat; Dacie 1310 neînmatriculată, an 1986. Telefon 241452; 245742. (32032)

Cumpăr talon RENAULT 5. Telefon 092.242.399. (mp)

CUMPĂRĂRI DIVERSE

Cumpărăm: ORZ, GRÂU FURAJER, ORZOAICĂ, PORUMB, recolta 1999, plata la ridicare. Telefon 065-163885, 094 789 036; 094 789 037. (0974068)

Cumpăr acțiuni SIF Banat - Crișana, Astoria, BAT, Feroneria, Metalimpex, Arădeanca. Telefon 094.557.938. (31671)

CERERI ȘI OFERTE DE SERVICII

SC ADIA IMPEX
angajează
- ASISTENT MANAGER; condiții: studii superioare;
- GESTIONAR DEPOZIT;
- 3 AGENȚI COMERCIALI; condiții: absolvenți liceu;
Candidații să posede permis categoria B. Curriculum vitae la sediul firmei, str. Ștefan cel Mare bl. 5, telefon 288768. Ofertele se primesc până la 18 octombrie 1999. (32197)

SOCIETATE COMERCIALĂ angajează BARMANĂ. Telefon 256735. (31985)

Societatea „EXIMPAR" angajează VÂNZĂTOARE pentru Alimentara. Condiții: liceul absolvit, vârsta 30 ani. Telefon 094.577.976. (32156)

„TOLEDO" ARAD angajează CONFECȚIONERE TEXTILE, Secția Sânicolaul Mic. Telefon 288972. (31699)

„TOLEDO" ARAD angajează CONFECȚIONERE TEXTILE. Telefon 275375. (31699)

„BELSIRIM" angajează 2 SUDORI ELECTRIC și AUTOGEN, vechime minimă 5 ani. Telefon 284125, 275576. (31778)

COMPANIE CANADIANĂ angajează CONTABIL și SECRETARĂ, cunoscători ai limbii engleze. Telefon 252027. (31927)

SC „CORLEONE" angajează ZIDARI și LĂCĂTUȘI. Telefon 281074. (31933)

Angajăm urgent FIERARI BETONIȘTI, DULGHERI, ZIDARI, pentru GERMANIA. Telefon 057/270884; 094.396.189. (31990)

Angajăm TEHNICIAN DENTAR pentru depozit produse stomatologice. Telefon 057-254638. (32005)

„TILD-MODE" confecții femei comandă, angajează CONFECȚIONERE (croitorese). Telefon 281827, zilnic, orele 9-17. (32004)

„FARAON" angajează CONFECȚIONERE calificate, MAISTRU, FETE TINERE, maxim 25 ani, pentru însușirea meseriei de confecționer. Telefon 250921. (29246, 30021)

„DIALMA" SRL, str. Cîmpul Liniștii nr. 1, anagajează CONFECȚIONERE calificate pentru mașini de cusut și TINERI și TINERE necalificați în vederea pregătirii în meseria de confecționer. Asigură transportul UTA și retur; decontează abonamentul pentru cei din județ. (29503)

ANGAJĂM persoană bună cunoscătoare a limbii italiene și contabilitate primară. Telefon 254677. (31142)

Angajăm MEDIC VETERINAR și CONTABIL pentru evidență primară. Informații telefon 094.134.963; 094.129.163, orele 8-20. (31111)

HOTEL „PARADIS" angajează o FEMEIE NECALIFICATĂ pentru BUCĂTĂRIE. (31923)

HANUL de la RĂSCRUCE angajează BARMANI și OSPĂTARI, vârsta maximă 30 ani (fete). Telefon 254665. (31932)

G. P. S. Arad, angajează pe perioadă determinată, 2 tinichigii. Informații telefon 234850, int. 109. (32028)

SC „BELSIRIM" SRL angajează ȘEF AUTOBAZĂ; condiții: vechime minimă 10 ani în domeniul transporturi auto, studii superioare cu specific auto. Telefon 284125; 275576. (32043)

ANGAJEZ AGENT COMERCIAL; femei piață. Telefon 258048; 092.624.848. (32047)

„ASTRA VAGOANE ARAD" SA A TRINITY INDUSTRIES INC COMPANY angajează SUDORI ELECTRICI. Condiții: absolvenți școală profesională - bărbați. Informații: Serviciul Personal, telefon 234698. (31996)

ANGAJEZ VÂNZĂTOARE la gheretă, în zona Spitalului județean. Telefon 092.709.493. (32095)

Căutăm femeie pentru îngrijit gospodărie pe termen lung; OFERIM CAZARE, MASĂ și SALARIU; Pâncota, familia Bârsanu, str. Cloșca, nr. 54. Telefon 466792. (32122)

Brutăria „MAMA ALIA" angajează PATISERI CALIFICAȚI. Telefon 253829. (32186)

SOCIETATE COMERCIALĂ angajează BARMANĂ. Telefon 256835.

SOCIETATE COMERCIALĂ angajează TÂMPLARI mobilă și universali. Telefon 267077. (32129)

CURTEA de APEL TIMIȘOARA organizează concurs în data de 5 noiembrie 1999, pentru ocuparea unui post de APROD la Judecătoria GURAHONȚ. Relații se vor putea obține la sediul Tribunalului Arad, etaj I, camera. 82. (f, 0974084)

ÎNCADRĂM PATISERĂ și VÂNZĂTOARE. Telefon 092.563.990 sau 265079.

PRESTĂRI SERVICII

ȘCOALA ȘOFERI „BELC" completează 18 locuri, categoriile: B, BCE. Telefon 223004, 216570, 094 938 335. (30356)

Execut lucrări ÎNCĂLZIRE CENTRALE - SANITARE (cupru). Telefon 094.391.892; 216552. (c.)

REPARĂM MAȘINI SPĂLAT AUTOMATE, domiciliu; rebobinăm motoarele. Telefon 259146, 094 241 398. (31800)

Efectuez TRANSPORT cu camion 24 tone. Telefon 273492; 094.533.765. (31952)

REPARĂM: aragaze, mașini spălat; frigidere; microunde; instalații electrice. Telefon 270098. (31765)

Școala șoferi PODOABĂ, VICTORIEI 34, înscrie categoriile B, C, E. Telefon 256050. (31765)

„WES" execută reparații: FRIGIDERE, CONGELATOARE, garanțial. Telefon 284857; 092.556.562, DEPLASARE GRATUITĂ. (30100)

AUTORIZAT, execut calitativ și operativ: zugrăveli, tapetări, vopsitorii, gresieri, faianțări. Telefon 281954. (31965)

Ofer SERVICII APROVIZIONARE oraș și țară; experiență domeniu. Telefon 246494. (32041)

FIRMĂ, execut lucrări INSTALAȚII SANITARE - ÎNCĂLZIRE. Informații telefon 257346. (32094)

Executăm: INSTALAȚII SANITARE, ÎNCĂLZIRE; FAIANȚĂRI; GRESIERI; ZIDĂRII. Telefon 236296; 222570. (32109)

„IZOREX" execută HIDROIZOLAȚII cu membrană hidroizolatoare cu ardezie import Austria; garanție 10 ani. Telefon 057 - 266230; 094.612.877. (32121)

HIDROIZOLAȚII la acoperișuri. Garanție 10 ani! Telefon 270711 sau 094.855.838. (32132)

DIVERSE

În Arad: AMERICAN UNIVERSITIY BY MAIL! Prin corespondență, în paralel cu alte școli. Profile variate, studii finale în USA. La Complexul Muzeal Arad, informații la telefon 094-261035. (32043)

Carmangeria „NELCOM" achiziționează animale: porci și vite; VINDE CARNE și PREPARATE din carne. Telefon 271200. (32017)

OFER ÎMPRUMUT VALUTĂ, contra garanții imobiliare. Telefon 092.294.842. (32037)

SC „AGROMEC SÂNTANA" SA, convoacă Adunarea Generală Extraordinară a Acționarilor, cu următoarea ordine de zi: 1. Modificarea contractului și a Statutului de societate; 2. Alegerea noului Consiliu de Administrație și a noului Președinte al Consiliului precum și a noii Comisii de Cenzori; 3. Diverse. Convocarea are loc pe data de 28.10.1999, ora 10, la sediul unității. În cazul în care prezența acționarilor nu este conform legii, AGA se reprogramează pentru a doua zi, la aceeași oră și același loc. Acționarii care nu pot fi prezenți pot fi reprezentați prin procură care se găsește la sediul unității. Relații la telefon 057 - 462434. (3041934)

DR. DORIN BEGHER
mai face înscrieri pentru MEDICUL DE FAMILIE (cabinet modern, EKG computerizat, analize de laborator). Telefon 231243. (32056)

Societatea Agricolă „Mihai Eminescu" cu sediul în Arad, str. Câmpurilor, nr. 2-4, dorește autorizație de mediu pentru extindere rețea apă, aceeași adresă. Eventualele contestații se pot depune la Agenția de Protecția Mediului Arad, Bd. Dragalina, nr. 16. (32050)

La data de 19 octombrie 1999, ora 12, se va vinde la licitație publică cota de 1/2 din imobilul situat în Arad, str. Gh. Doja, nr. 81, proprietatea lui BOROD NICOLAE și PARASCHIVA. Prețul de strigare este de 89.700.000 lei și licitația se va ține la Judecătoria Arad, camera 41. (32058)

SA „AGROVITIS" MÎSCA vinde prin licitație în data de 19 octombrie 1999, ora 10, următoarele; tractoare U 650 și utileje agricole aferente. Relații telefon 094.630.628. (5226659)

SC „GOSPODĂRIREA COMUNALĂ ARAD" SA cu sediul în Arad, Calea Timișorii, nr. 61, solicită pentru închiriere macara peste 16 tone, în vederea tăierii unor arbori de talie mare aflați pe teritoriul Municipiului Arad. Relații la sediul societății sau la telefon 281157. (32128)

ASOCIAȚIE, solicităm oferte pentru MONTAT INTERFON scară bloc. Telefon 094.855.838. (32133)

CITAȚII

Numiții Munkacsi Ștefan și Baly Ghizela, născută Munkacsi, ambii cu domiciliul necunoscut, sunt chemați în judecată în calitate de pârâți pentru data de 28 octombrie 1999, ora 8, parter, camera 2, în proces cu numiții Țigan Teodor și Marinela în dosarul 7410 și 7411 ale Judecătoriei Arad, pentru ieșire din indiviziune. În caz de neprezentare, cauza se judecă în lipsă. (32101)

TURISM

ATLASSIB

Efectuează zilnic transport de persoane în GERMANIA, AUSTRIA și FRANȚA, la prețuri accesibile cu autocare moderne.

NOU!!! ITALIA cu tranzit AUSTRIA, SUEDIA cu tranzit POLONIA și UNGARIA la BUDAPESTA.

IMPORTANT! Prin „ATLASSIB" puteți călători în toată EUROPA: BELGIA, OLANDA, DANEMARCA, FINLANDA, NORVEGIA, ANGLIA, SPANIA, PORTUGALIA.

Pentru grupuri organizate, închiriem autocare și microbuze moderne.

„ATLASSIB" efectuează servicii de mesagerie, asigurări medicale și cărți verzi.

Agențiile din centru: telefon 251871 și 252727 și AUTOGARĂ, telefon 270562.

VĂ AȘTEPTĂM, zilnic. (c. 17)

SCHIMBURI

Schimb (vând) apartament 3 camere, Alfa, etaj II, multiple îmbunătățiri, cu casă plus diferență. Telefon 277818. (32083)

ÎNCHIRIERI

Ofer spre închiriere garsonieră și apartament (ne)mobilat. Telefon 235784; 092.308.400. (31882)

Doresc să închiriez locuință (ne)mobilată. Telefon 235784, 092 308 400. (31882)

Închiriez spațiu depozitare 500 mp, în Aradul Nou. Telefon 092.207.518; 276353, orele 14-20. (31925)

Ofer spre închiriere spațiu 30 mp (lângă Tribunal). Telefon 094.706.326; 255965. (32150)

Ofer spre închiriere spațiu pentru producție, depozite, birouri, parcări auto, prețuri negociabile. Telefon 092.264.539. (31066)

Primesc 2 studente în gazdă. Telefon 261076. (31728)

Închiriez spații comerciale pe Calea Lipovei nr. 113, vizavi Restaurant Flora. Telefon 270053, după ora 16. (31775)

Ofer spre închiriere apartament 1 camere, bucătărie, baie, termoficat, gaz, satelit, mobilat, pe termen lung, plata anticipat. Telefon 250997. (31891)

Închiriez apartament confort I, 2 camere, zona UTA, plata anticipat pe lungă durată (mobilat), numai persoane serioase. Telefon 416186. (31906)

Ofer spre închiriere apartament 2 camere, nemobilat. Telefon 280772. (31922)

Ofer spre închiriere spațiu comercial situat în Chișineu Criș. Telefon 520664. (3041377)

SOCIETATE COMERCIALĂ caută să închirieze SPAȚIU COMERCIAL, ultracentral (10-30 mp). Telefon 270729; 094.797.849. (31939)

Ofer spre închiriere apartament (ne)mobilat, zonă ideală pentru studenți. Telefon 210555; 210255. (31916)

Închiriez pe termen lung (vând) apartament 2 camere, confort I, B-dul Revoluției, 150 DM. Telefon 210555; 210255. (31916)

Doresc să închiriez pe termen lung, apartament (ne)mobilat, ofer 100-150 DM. Telefon 210555; 210255. (31916)

Închiriez spațiu ultracentral, 40 mp. Telefon 211792. (31961)

Închiriez spațiu comercial 269 mp sau 1/2, Piața Soarelui, bl. 246, sc. B. Telefon 264397, orele 9-17. (29300)

Închiriem hală producție 5.500 mp + birouri P+2 700 mp în Arad. Informații telefon 057-464429, între orele 8-15. (30901)

De închiriat spațiu comercial, B-dul Revoluției nr. 6. Telefon 094.708.200. (29986)

Ofer spre închiriere apartament cu 2 și 3 camere. Telefon 282654. (31879)

Ofer spre închiriere (vând) garaj zona Podgoria; 50 DM/lună. Telefon 221679; 094.840.314. (32034)

Doresc să închiriez garsonieră confort I, sau apartament cu o cameră, pe termen lung, ofer 50 DM + cheltuielile. Telefon 216161. (32036)

Primesc în gazdă elevă sau studentă, anul I, central. Telefon 235588. (32079)

Închiriez spațiu comercial (eventual birouri), zona Grădiște, vad comercial. Telefon 276538. (32064)

Închiriez Dacia papuc, Calea Timișorii, nr. 157. (32087)

Primesc în gazdă un elev (student), central. Telefon 283418. (32110)

Ofer spre închiriere apartament 2 camere, Vlaicu. Telefon 421124. (32111)

Familie intelectuali, căutăm să închiriem apartament 2 camere, nemobilat, termen lung, zona Vlaicu, exclus etaj IV. Telefon 278928; 271123. (32120)

PIERDERI

Pierdut cod fiscal nr. 4682482 eliberat de AF Arad, pentru Asociația de Locatri, bloc X6, sc. C. Îl declar nul. (32137)

✝ DECESE ✝

Cu adâncă durere anunțăm încetarea din viață, la vârsta de 74 ani, a celei care a fost mamă, bunică și soră,
BOTAȘ MARIA
născută HODOROAGĂ.
Înmormântarea va avea loc vineri, 15 octombrie 1999, ora 13, de la Capela Cimitirului Eternitatea. Familiile îndoliate: ȘODINCA și SZABO IANOS.

Cu adâncă durere anunțăm încetarea din viață, după o lungă suferință, a iubitei noastre mame și bunici,
ELENA NOVAC,
în vârstă de 67 ani. Înmormântarea va avea loc azi, 14 octombrie, ora 12, Cimitirul Pomenirea. Fiii: MIHAI și MARIUS.

Cu durere anunțăm încetarea din viață, după o lungă suferință, a celui care a fost
TÖRÖK ZOLTAN
(NENE ZOLY)
în vârstă de 82 ani, pensionar de la Intreprinderea Sere. Înmormântarea va avea loc vineri, 15 octombrie 1999, ora 14, de la Capela Cimitirului Eternitatea. Familia Roman.

Cu adâncă durere, anunțăm încetarea din viață a celui care a fost soț, tată, socru, bunic și ginere
DOBRA IOAN,
în vârstă de 72 ani.
Înmormântarea va avea loc vineri, 15 octombrie, orele 13,00, din str. Lalelelor nr. 19. Familiile îndoliate Dobra și Maghici.

✝ CONDOLEANȚE ✝

Mulțumim rudelor, prietenilor, colegilor, vecinilor, tuturor celor care în aceste grele clipe pricinuite de despărțirea de scumpa noastră
ELENA POPAN,
ne-au stat alături. Dumnezeu s-o odihnească! Familia îndoliată. (32125)

Pe această cale aducem mulțumiri tuturor celor care au fost alături de noi la marea durere pricinuită de decesul celui care a fost
SZÁSZ ANDREI.
Familiile îndoliate: SZASZ, SCHNEIDER și HAMMER. (32169)

✝ SERVICII FUNERARE ✝

POMPE FUNEBRE
„SOLEMN"
str. Barițiu (în spatele Vechii Catedrale Ortodoxă): articole și servicii complete pentru înmormântări și parastase, LA CELE MAI MICI PREȚURI din ARAD. Telefon 281090. NON - STOP - 094.837.528. (5224395)

SC „NOSFERATU" SRL,
str. Ghiba Birta nr. 26, telefon 270437; 094.554.874. Sprijinul de care aveți nevoie în momentele grele
NON - STOP
SERVICII FUNERARE
COMPLETE.
SICRIE: diferite esențe și modele occidentale. RESPETE: pânză, mătase (seturi complete), voal. CRUCI: lemn și metal. ACCESORII: prosoape, batiste, panglică neagră, baticuri, mânere lumânări, catafalc, sfeșnice, steag de doliu. SERVICII: spălat, îmbălsămat, îmbrăcat, transport intern și internațional; ASIGURĂM colaci, colivă, coroane, jerbe, fotografii profesionale, fanfară; ORGANIZĂM pomeni; INTERMEDIEM gratuit obținerea actelor necesare înhumării. Oferta brad: sicriu brad, respete, cruce - 750.000 lei. TRANSPORTUL SICRIULUI LA DOMICILIU, este GRATUIT!!!. Experiența noastră, este garanția dumneavoastră! (c)

NON-STOP
RO-STYL-COMPANY firmă producătoare de sicrie, str. M. Eminescu nr. 4, (vizavi Cinema MUREȘUL) telefon 211929, 094.537.715; 094.558.712.
TOTUL ÎNTR-UN SINGUR LOC, LA PREȚ DE PRODUCĂTOR, CALITATE și OPERATIVITATE OCCIDENTALĂ:
- îmbălsămat, îmbrăcat, cosmetizat
- sicrie: 400-1.600.000 lei
- sicrie lux
- lenjerie deces: 160.000-600.000 lei
- cruci, mânere - sicriu, etc.

OFERTĂ: sicriu, lenjerie, cruce - 730.000 lei;
Transport în Arad GRATUIT.
Transport GRATUIT la firmele concurente, pentru ca să puteți compara prețurile și calitatea. (c.)

✝ COMEMORĂRI ✝

Sunt 2 ani de când pașii ne poartă spre tristul tău mormânt, purtând povara singurătății și a regretului după scumpul nostru fiu, soț și tată
FRANCESCU IONEL NĂICĂ.
Dumnezeu să te odihnească! Mama, soția și fiul. (31911)

Pios omagiu și aduceri aminte la împlinirea unui an de la decesul unicului nostru fiu,
FLOAREA MIHAI - ALEXANDRU.
Vei rămâne veșnic în sufletele noastre! Nu te vom uita niciodată! Părinții: Eva și Mihai. (4113057)

Cuvintele și lacrimile sunt prea puține pentru a exprima durerea ce o simt la împlinirea unui an de la fulgerătoarea despărțire de cel care a fost soțul meu drag
NICULESCU GHEORGHE.
„Singurătatea greu m-apasă/De când ai plecat de-acasă/La chipul tău mereu privesc/Și tot la tine mă gândesc/Dacă va fi vreodată/Să ne-ntâlnim în veșnicie/Aș vrea să ne aducem aminte/Că mi-ai fost soț și eu soție/Sufletele noastre iarăși/Să-și facă sacrul jurământ/Să ne iubim și-acolo-n ceruri/Precum a fost și pe pământ". Slujba de pomenire și sfințirea crucii va avea loc sâmbătă, 16 octombrie 1999, ora 12,30 la Cimitirul din Micălaca. (32054)

Cuvintele și lacrimile sunt prea puține pentru a exprima durerea ce nu mă părăsește de 2 ani, de când unicul meu fiu
FRANCESCU IONEL NĂICĂ
m-a părăsit. Dormi în pace! Mama Tina, mătușa Dida și unchiul Năică. (32114)

Suntem alături de mama Tina, la comemorarea a 2 ani de la decesul unicului fiu
FRANCESCU NAE.
Familia Ieneșel. (32115)

Direcţia Generală a Finanţelor Publice şi Controlului Financiar de Stat a judeţului Arad

organizează licitaţie publică pentru vânzare în condiţiile Ord. Guv. nr. 128/1998 a următoarelor categorii de bunuri devenite proprietate de stat:
- haine second hand;
- televizoare color;
- aparate de multiplicat;
- aparate electrocasnice;
- 3 buc. autoturisme uzate, pentru piese de schimb;

Licitaţia se va organiza la magazia Vămii Nădlac, în ziua de 20 octombrie 1999, începând cu orele 10,00.

Informaţii suplimentare la telefon 280633, int. 184.

S.C. „ANCOR CONFEX" S.R.L.

producător de confecţii pentru femei, anunţă deschiderea magazinului ANCOR din B-dul Revoluţiei nr. 43 (lângă magazinul BELFE)

Vă oferim un bogat sortiment de

TAIOARE COMPLEURI JACHETE FUSTE MANTOURI PALTOANE DE SEZON - la preţuri fără adaos comercial.

(5224454)

CAMERA DE COMERŢ ARAD

DEPARTAMENTUL ÎNVĂŢĂMÂNT

anunţă organizarea următoarelor cursuri:

- Contabilitate
- Iniţiere în utilizarea calculatoarelor (Windows, Word);
- Limbi străine

(engleză, italiană, franceză).

Cursurile de contabilitate se organizează în colaborare cu Direcţia Muncii şi Protecţiei Sociale Arad.

Informaţii suplimentare la sediul CCIA Arad, str. Cloşca nr. 5, camera 31, etajul 2, tel.: 25.22.50 sau 25.30.00.

(c. 219)

Matizol

PLOIEŞTI - ROMÂNIA

Matizol prin GI MOTOR ARAD

Tel/Fax: 057/. 288009

S.C. MATIZOL S.A. PLOIEŞTI produce şi comercializează la preţuri avantajoase:

Membrane hidroizolatoare pe bază de bitumuri modificate cu cauciuc termoplastic, care se aplică prin lipire cu flacără, la grosimi de 2-6 mm, pe suporturi diferite şi presărate cu nisip sau ardezie colorată;

Membrane hidroizolatoare autoadezive pentru construcţii civile şi industriale, drumuri, poduri şi viaducturi de şosea;

Membrane hidroizolatoare cu bitum oxidat care se aplică prin lipire cu bitum cald;

Şindrile hidroizolatoare cu ***ardezie colorată***. adaptabile la toate formele de acoperiş;

Masticuri bituminoase aditivate pentru lipire la rece;

Materiale termo şi fonoizolatoare din vată-minerală - **SILAN**.

Produsele noastre sunt agrementate în România prin MLPAT - PROCEMA, cât şi în Germania, la "MATERIAL PRÜFUNGSAMT NORDRHEIN - WESTFALEN", iar CALITATEA acestora este asigurată prin ISO 9002.

CORAURA

ZANUSSI DAEWOO INDESIT NEI

B-dul Revoluţiei (vizavi de BANKPOST)
Micălaca - Piaţa Soarelui (vizavi de Poştă)
Tel. 259.373; 259.721; Fax: 259.884

- Ventilatoare
- Aparat aer condiţionat
- Plasă de geam pentru ţânţari
- Pompe submersibile, de suprafaţă şi karna
- Furtun de udat
- Motocositoare
- Incubatoare electrice
- Folie solar de 4-10 m lăţime
- Burete tapiţerie, muşama, imitaţie de piele
- Împletitură de sârmă pentru gard
- Plasă rabitz, cuie construcţii, electrozi
- Roabe, betoniere, motoare electrice
- Drujbe
- Acumulatori auto
- Hidrofoare, compresoare, aragaze, frigidere, congelatoare, televizoare
- Combine muzicale
- Gresie, faianţă, adeziv pentru lipit şi rostuit
- Aracet, vopsele, diluanţi şi lacuri

NOU!

VIZITAŢI MAGAZINUL NOSTRU DESCHIS ÎN LIPOVA, VIS A VIS DE PIAŢĂ

Produsele: electrice, electrocasnice, uz gospodăresc şi agricol se vând şi cu

PLATA ÎN RATE, AVANS 0.

TRANSPORT GRATUIT ÎN ORAŞ, ÎN JUDEŢ, TRANSPORT GRATUIT LA CUMPĂRĂTURI MAI MARI DE 5.000.000 LEI.

(5213799)

WHIRLPOOL SIEMENS BOSCH ARCTIC GĂIEŞTI

BIROTICĂ

Leximis® Splaiul Gen. Gh. Magheru Bl. 329B (Micalaca) Tel./Fax: 057/270111; 270100, Arad

- Tehnică de calcul
- PC Garanţie 3 ani compaq
- imprimante EPSON
- Copiatoare MINOLTA
- Seifuri
- Mobilier de birou
- Maşini de numărat bancnote
- Centrale telefonice SOLOMON

La prezentarea acestui cupon se va acorda o reducere de 5%, la comenzile ce depăşesc suma de 10.000.000 lei.

ANGAJĂRI LA EUROGSM

SC EUROGSM SRL, distribuitor Dialog, angajează

SALES PERSON (fată)

Condiţii:
- disponibilitate în vânzări
- exprimare fluentă
- cunoştinţe tehnice şi operare PC
- vârsta maximă 30 ani
- cunoaşterea unei limbi străine prezintă un avantaj

Curriculum Vitae însoţit de o poză se va depune la sediul SC EUROGSM SRL, B-dul Revoluţiei nr. 95 sau CP 3/161 până în data de 16.10.1999.

(9744029)

CULTIVATORI DE SFECLĂ DE ZAHĂR

Luaţi toate măsurile necesare pentru ca sfecla de zahăr să fie predată la S.C. ZAHĂR SA Arad sau la punctele de depozitare până la data de **24.10.1999**, dată după care întreprinderea îşi încetează activitatea.

S.C. ZAHĂR SA Arad nu se face răspunzătoare pentru cantităţile de sfeclă nelivrată până la data de mai sus.

CONDUCEREA

MEDIASOFT

Arad, str. Av. Ioan Sava nr. 5, tel/fax 057-255886

Organizează CURSURI

* De calificare-perfecţionare în meseriile:
1. Operator pe calculator şi reţele de calculatoare
2. Secretară (prelucrare documente pe calculator)
3. Contabil (cunoştinţe teoretice, practică, aplicaţii pe calculator)
4. Programator ajutor

* De instruire în:
1. Utilizare Word
2. Utilizare Excel
3. Proiectare asistată (AutoCad, Access)

Plata în rate

Cursuri autorizate; diplome de calificare cu valoare postliceală, eliberate de **MINISTERUL MUNCII**.

(5224467)

INTERNATIONAL COMPUTER SCHOOL ARAD

Face noi serii de înscrieri la următoarele cursuri:

- OPERATOR CALCULATOR
- INIŢIERE ÎN CONTABILITATE şi CONTABILITATE ASISTATĂ DE CALCULATOR
- INIŢIERE ÎN LIMBA ENGLEZĂ
- FORMARE ANTREPRENORIALĂ

OFERTĂ SPECIALĂ PENTRU COPII: INIŢIERE IN OPERARE PENTRU COPII (40 ore)

PREŢURI ACCESIBILE - PLATA ÎN RATE!

Diplome avizate de Ministerul Educaţiei Naţionale.
Certificate emise de Agenţia Judeţeană de Ocupare şi Formare Profesională.

P-ţa Sporturilor bl. 25 parter (IIRUC S.A.) sau la telefon 23.03.09, zilnic orele 8,00 - 20,00

TAXI ARDEAL

Întotdeauna mai IEFTIN decât cel mai IEFTIN

Prezentare gratuită la comenzi. Comisioane.

Toate acestea la un tarif de 2100 lei / km.

TELEFOANE: 284444 şi 285555.

● ANGAJĂM DISPECERĂ ●

(c.b)

- *Doriti să vă modernizati casa sau apartamentul!*
- *Doriti materiale pentru instalatii, moderne si de calitate la*

UN PRET CE SFIDEAZĂ CONCURENTA ?

VIZITATI DEPOZITUL SI MAGAZINELE

S.C. INSTAL IMPEX S.R.L.

- *Tevi si fitinguri din cupru ∅15 - ∅ 28*
- *Tevi multistrat Pe-Al-Pe-HENCO si accesoriile aferente*
- *Fitinguri zincate 3 / 8"-2", curbe sudură 3 / 4" - 2"*
- *Radiatoare din otel - DUNAFERR, pompe GRUNDFOSZ*
- *Tuburi izolatoare pentru tevi - THERMAFLEX*
- *Robineti cu sferă 1/2" - 2", coliere teavă cu diblu 3/8" - 2"*
- *Spume de etansare, Silikon alb si transparent*
- *Căzi si cabine de dus*

Str. DOROBANTILOR Nr.55 Tel. 211.292
Str. EPISCOPIEI Nr,24 Tel. 270.091

ECOS IMPEX

DISTRIBUITOR UNIC AL PRODUSELOR PENTRU ACOPERIŞ COVERDACH Nou

DESCRIERE: sistem pentru acoperişuri din tablă de oţel aluzincată Ř 0,5 mm profilată şi modulată, cu strat perlat sau granulat, din ardezie colorată.

GARANŢIE: în condiţii corecte, 30 de ani.

DURABILITATE: circa 100 de ani.

DIMENSIUNI: Element ALFA 1185 mm X 450 mm
Element DELTA 1200 mm X 450 mm
Acoperire 2,26 elemente / mp
GREUTATE: 3 kg / buc.; cca. 6 kg / mp

Arad, Calea A. Vlaicu nr. 257 (lângă Peco Vlaicu)
Tel./fax: 057/289740

(66827)

BANCA ROMÂNĂ PENTRU DEZVOLTARE
GROUPE SOCIÉTÉ GÉNÉRALE
Sucursala Județeană ARAD
Bd. Revoluției nr. 5-7
Telefon 253280

ADEVĂRUL

WEST BANK
ARAD, B-dul Revoluției nr. 88
TELEFON: 284.888; FAX: 285.202
BANCA COMERCIALĂ WEST BANK S.A. acordă dobânzi avantajoase la depozitele la termen ale persoanelor fizice (suma minimă 500,0 mii lei)
1 lună - 50%
2 luni - 51%
3 luni - 53%

Anul XI, nr. 2823
COTIDIAN INDEPENDENT ARAD
Vineri, 15 octombrie 1999 • 20 pagini • 1400 lei • e-mail: adevarul@arad.ro
BRAT Publicație auditată în semestrul I 1998. Tiraj mediu zilnic vândut: 35.948

În numele unui europenism de paradă, prost înțeles

DUPĂ CE AM „REZOLVAT" ECONOMIA, CULTURA, SĂNĂTATEA ȘI NIVELUL DE TRAI URMEAZĂ ISTORIA!

Parcă e un făcut: nu se termină un scandal că începe altul! Abia s-au potolit spiritele în chestia cu celebrul „Parc al prieteniei româno-maghiare" că ele au fost din nou inflamate de apariția faimosului manual de istorie pentru clasa a XII-a. Cum e și firesc, Ministerul Educației - cel de la care a plecat, de altfel, tot bâlciul - o ține pe a lui: „așa e modern, așa e european, gata cu modul ceaușist de tratare a istoriei!".

Și, noile manuale de istorie elaborate pe baza programei ministerului amintit taie în carne vie, **reducând aproape la zero unele evenimente sau dimpotrivă inflamându-le, după cum au crezut sau socotit de cuviință autorii manualelor cu pricina**. Ba mai mult, același eveniment este tratat complet diferit - ca volum de informații și, deci ca însemnătate - în fiecare din cele 5 cărți de istorie pentru clasa a XII-a, o situație care, firesc, naște unele nedumeriri.

Prima și care sare în ochii oricui privește **punerea sub semnul întrebării a istoriei ca știință**. Adică ce fel și câtă încredere poți avea într-o asemenea „materie" - vorba autorilor atât de incriminatului manual - care îți oferă pentru același fapt istoric cinci (!) variante. Ca interpretare bine înțeles. Am fi de acord să fie așa dacă fiecare din cele 5 manuale ar veni cu ceva date cu totul noi, inedite care să arunce o altă lumină fundamental diferită asupra evenimentului descris, date care într-un asemenea context evident, se pretează și cer obligatoriu o nouă interpretare.

MIRCEA DORGOȘAN

(Continuare în pagina a 5-a)

DE ASTĂZI, CĂLDURA INTRĂ ÎN... PROBE

9,1 miliarde lei - datoriile ARTERM către CET - ne mai despart de caloriferele calde în permanență

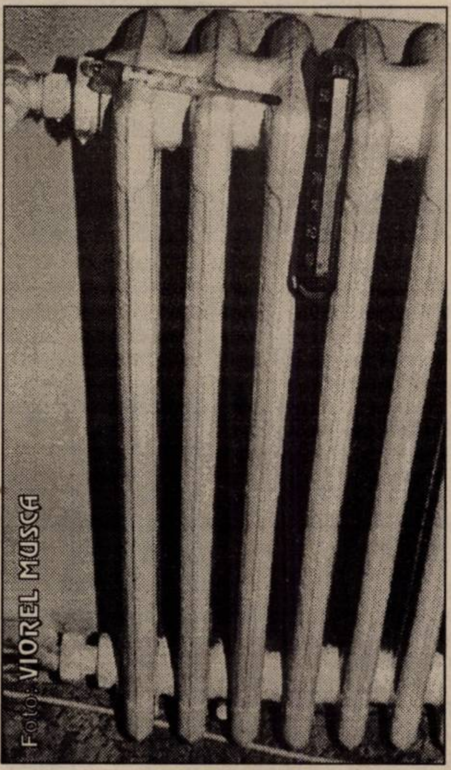
Foto: VIOREL MUSCA

De mai mulți ani, toamna, caloriferele se dezmorțesc conform HG 425/94, unde, la articolul 117 se spune că: **„pornirea încălzirii se face când timp de trei zile consecutiv, între orele 18,00-6,00, temperatura medie exterioară este egală sau mai mică de +10°."** Miercuri-noaptea temperatura medie a fost de 9,5°. Într-o discuție avută ieri-dimineață cu dl. **Adrian Ghilea** - șef compartiment furnizare energie termică - Sucursala Electrocentrale Arad, am aflat că **Arterm**-ul are datorii la CET (scadente la plată) de 9,1 miliarde lei. Datorii ce trebuia plătite încă din vară. Pentru distribuirea căldurii va trebui pornit și CET-ul pe hidrocarburi. La pornirea acestuia e nevoie de gaz metan. CET-ul are o datorie către furnizorul de gaz metan de 6,3 miliarde lei.

SORIN GHILEA

(Continuare în pagina a 4-a)

COMUNICAT

Având în vedere:
- prevederile HG 425/94, ale contractelor de furnizare a energiei termice,
- condițiile meteo din noaptea 13/14.10.1999 și prognoza pentru următoarea perioadă,
SC ARTERM SA anunță începerea probelor de funcționare la cald a sistemului de încălzire a municipiului, începând cu data de 15.10.1999.
Avariile vor fi anunțate la Dispeceratul SC ARTERM SA, tel. 231.367; 231.627.

Conducerea SC ARTERM SA Arad
(974130)

MOBIL VENEZIA
■ MOBILIER MODERN LA COMANDĂ
■ AMENAJĂRI SPAȚII COMERCIALE
■ MATERIALE IMPORT
■ CALITATE SUPERIOARĂ
STR. VIȘINULUI NR. 74
TEL: 057/224885
092/777361

SE SCUMPESC TARIFELE LA ENERGIA ELECTRICĂ

Noile tarife pentru energia electrică, care vor intra în vigoare din 15 octombrie, prevăd o creștere cu 2,2% a prețului pentru consumatorii industriali și cu 8,1% la consumatorii casnici, prețul mediu majorîndu-se cu 3,5%.

În cazul consumatorilor casnici care au optat pentru tariful social, pentru un consum de pînă la 70 kwh/lună, prețul crește de la 553 lei/kWh la 572 lei/kWh, iar pentru tariful standard, creșterea este de la 797 lei/kWh la 870 lei/kWh. În dolari, prețul la consumatorii casnici scade de la 51,02 dolari/MWh la 50 dolari/MWh.

Consumatorii industriali vor plăti, în medie, 602.970 lei/MWh față de 590.172 lei/MWh în prezent. În dolari, consumatorii industriali vor plăti 37,69 dolari/MWh față de 40,70 dolari/MWh.

Prețurile sunt calculate la un curs al dolarului de 16.000 lei.

Odată cu această modificare se elimină și subvenția încrucișată între consumatorii industriali și cei casnici, a precizat, recent, Dan Regman, director în cadrul Autorității Naționale de Reglementare a Energiei (ANRE).

Modificarea tarifelor a fost avizată de Guvern în luna septembrie și a fost publicată în Monitorul Oficial la 1 octombrie, noile tarife devenind operante din 15 octombrie.

Pag. 3 Astăzi, ZIUA BASTONULUI ALB

UȘI ȘI FERESTRE DIN PVC ARMAT
GEAM TERMOPAN
Profile TROCAL Germania
SATLINE
Tel-fax: 251461
094 507211
Arad B-dul I.Maniu bl.26 ap.1

UȘI ȘI FERESTRE DIN ALUMINIU ȘI P.V.C.
GEAM TERMOPAN
ALGLASS
MOBILIER LA COMANDĂ
FIRME ȘI RECLAME
STR ROȘIORI 26
TEL/FAX/ 057/289053

Centrul de Limbi Moderne INTERNATIONAL HOUSE
str. G. Cosbuc 1
Engleză Germană Franceză Spaniolă
Înscrieri și informații între 18 -22 oct, orele 16 -20

PREȚURI DECENTE la tâmplărie din ALUMINIU
SERGIU-GEANINA
Vă oferă
● Tâmplărie aluminiu din import și românești
● P.V.C. și geamuri termopan
● Rolete și jaluzele
Telefon: 279699; 092292559
Arad, Str. Voinicilor, Nr. 34.

WEEK-END FRIGUROS

Vremea va continua procesul de răcire. Cerul va fi variabil, temporar noros în a doua zi când, izolat, va ploua, ploi care trecător, în zonele deluroase, se vor transforma în lapoviță și ninsoare. La munte va ninge.

Temperaturi maxime: 7 la 10°C. Temperaturi minime: -2 la +2°C.

CALENDAR

Vineri, 15 octombrie

▼ Astăzi, Soarele răsare la ora 7 și 27 de minute și apune la ora 18 și 46 de minute.

▼ Au trecut 287 de zile din acest an. Au mai rămas 78 de zile până în 2000!

▼ **Praznicul zilei: Biserica ortodoxă**: Sf. Sfințit Mc. Luchian; Cuv. Eftimie cel Nou; **Biserica romano-catolică**: Tereza din Avila; **Biserica greco-catolică:** Sf. M. Lucian din Antiohia; Sf. Tereza din Avila

COMPANIA DE TRANSPORT NU FACE DISPONIBILIZĂRI

Așa după cum ne informa dl. Petru Cuvineanu, directorul tehnic al Companiei de Transport Public Arad, zvonurile cu privire la disponibilizările pe care le-ar face compania nu sunt fondate.

De fapt, din cele relatate de către dl. Petru Cuvineanu, reiese că, dimpotrivă, dacă bugetul ar permite, C. T. P. A. ar mai face angajări!

În altă ordine de idei, directorul tehnic al C.T.P.A. ne-a spus că, în schimb, majorări ale tarifelor la transportul în comun se vor face.

Deja a fost trimisă Oficiului Concurenței din București documentarea în care se solicită avizarea unei majorări cu 2-300 de lei a prețului unei călătorii cu tramvaiul.

În momentul în care se va primi răspunsul Capitalei, în 3-4 zile vor fi majorate biletele. Totuși, biletele cumpărate la prețul vechi vor mai fi valabile până la sfârșitul lunii.

În ceea ce privește abonamentele, acestea vor fi majorate cu 8-10% abia la sfârșitul lunii în curs, când va începe eliberarea abonamentelor pentru noiembrie.

N. OPREAN

INVITAȚIE

Biserica Creștină Baptistă „Speranța" are plăcerea de a vă invita să participați împreună cu noi și cu toți fiii Speranței la Serviciul Divin de mulțumire pentru cei 70 de ani de existență a Bisericii.

Slujba dumnezeiască de mulțumire va avea loc

Duminică, 17 octombrie, 1999

în localul de închinare din strada Bușteni nr. 20-22, între orele 9,00-12,00 și 17,00-19,00.

Vom fi onorați de prezența dumneavoastră!

Păstori,
Dr. IUGA VIOREL IUGA ROMICĂ

(5224471)

A venit BARZA!

La Arad: Vaț Lavinia, Barna Paul Marian, Husar Estera, Păcurar Laurențiu, Baciș Dorin Alexandru, Csițu Cosmin Daniel, Ciuciu Radu Alexandru, Ciuciu Romeo Ovidiu, Colompar Moise Cornel, Salai Biza Lăcrămioara, Rostaș Casandra.

La Sebiș: Scripcaru Alexandru Orlando, Oarcea Natalia Oriana.

VREMEA

Vremea se va răci accentuat. Cerul va prezenta înnorări temporare și izolat va ploua slab. Vântul va sufla în general moderat, cu intensificări la munte din sector nordic.

Temperatura maximă 9 la 12° C; Temperatura minimă 0 la 4° C

Meteorolog,
DANA GĂVRUȚĂ

CINEMATOGRAFE

Dacia: Inspectorul Gadget (SUA) 9,30; 11,45; 14; 16; 19

Mureșul: Legionarul (SUA) 10; 12; 14; 16; 18

Arta: După faptă și răsplată (SUA) 15; 17; 19

Sala mică: Armageddon (SUA) 15; 17,30

Progresul: Salvați soldatul Ryan (SUA) 18

ACTUALITATEA CULTURALĂ

TEATRE

Teatrul de Stat Arad prezintă sâmbătă, 16.10.1999, ora 18, „Noaptea încurcăturilor" de Oliver Goldsmith, iar duminică, 17.10.1999, ora 18, piesa „Titanic Vals" de Tudor Mușatescu.

Teatrul de Marionete din Arad, prezintă duminică 17 octombrie, ora 11, spectacolul cu piesa **„Regele cerb"** în regia dlui Cristian Pepino.

Duminică, biserica baptistă „Speranța" va sărbători 70 de ani de existență.

AU PLECAT DINTRE NOI

Botaș Maria (1925), Butariu Aurel (1939), Biroș Ioan (1905), Terek Zoltan Dezsa Marton Elemer (1917), Jucu Maria (1919), Mârza Vasilie (1922), Ilin Amalia (1919), Micluța Viorica (1928), Dobra Ioan (1927), Mărginean Doina Veturia (1922), Covacs Anna (1929).

LANSARE DE CARTE

Vineri, 15 octombrie a.c., orele 12,00, va avea loc lansarea volumului „Ultimii deconservați" de Nicolas Red (Nicolae Roșu), apărut recent la Editura „Viața arădeană". Volumul va fi prezentat de scriitorii Florin Bănescu, Melente Nica și Sabin Bodea, directorul editurii. Având în vedere că autorul cărții este paralizat de 25 de ani, în imposibilitate de deplasare, lansarea volumului va avea loc la domiciliul acestuia din cartierul Bujac, str. Traian Grozăvescu nr. 9.

CURSUL VALUTAR*

- VALORI ÎNREGISTRATE IERI, 14 OCTOMBRIE 1999

Denumirea valutei	BNR	BCR		BRD		Banca Transilvania		Banca Agricolă		BIR		Bursa neagră	
		C	V	C	V	C	V	C	V	C	V	C	V
Dolar	16708	16650	16750	16620	16750	16520	16720	16630	16735	16450	16750	16500	16600
Marca germană	9209	9071	9315	9030	9244	9000	9210	9050	9200	8900	9250	8900	9000

PREȚUL AURULUI

BANCA NAȚIONALĂ. Pentru gramul de aur de 24K: prețul cu ridicata - 171.855 lei, iar prețul de achiziție - 154.669 lei. Prețuri valabile ieri.

PIAȚA NEAGRĂ - Aur 14 K cumpărare: 90.000 lei/g, vânzare: 100.000 lei/g

Aur 18 K cumpărare: 120.000 lei/g, vânzare: 140.000 lei/g.

ALIANȚA ANTI SUICID

MÂNĂ DE AJUTOR

LINIA VIEȚII

057-214214
între orele 20,00-08,00

Vă ascultă, vă înțelege și vă ajută

HOROSCOP

Vineri, 15 octombrie

BERBECUL (21.03-20.04). Finalizați proiectele aflate în fază avansată de execuție, nu le mai tărăgănați!

TAURUL (21.04-20.05). Profitați de oportunitățile de afaceri care vi se oferă în această zi, căci puteți scoate un profit bunicel.

GEMENII (21.05-20.06). Chiar dacă sunteți animat de cele mai bune intenții în legătură cu colegii dvs., se pare că unii nu înțeleg acest lucru și adoptă o atitudine mai distantă, mai puțin cooperantă. Nu încercați să le faceți bine cu forța!

RACUL (21.06-22.07). Soarta îi va favoriza pe cei singuri, aceștia având șanse apreciabile de a-și găsi un partener.

LEUL (23.07-22.08). Va fi o zi grozavă pentru dvs., căci veți avea succes în toate, inclusiv la jocurile de noroc, dacă le veți practica.

FECIOARA (23.08-22.09). Rezultate favorabile obținute în activitatea socio-profesională vă permit să slăbiți tempoul.

BALANȚA (23.09-22.10). Alcătuiți și respectați o listă de priorități legată de activitățile publice și personale.

SCORPIONUL (23.10-21.11). Vizați anumite schimbări, dar ezitați deocamdată să le demarați deoarece vă lipsesc datele necesare. Oricum, suntem convinși că veți găsi soluții, unele dintre ele de-a dreptul surprinzătoare, la problemele care vă frământă.

SĂGETĂTORUL (22.11-21.12). O indispoziție de scurtă durată tinde să vă limiteze, desigur, nu pentru mult timp, „raza de acțiune".

CAPRICORNUL (22.12-19.01). Cei mai mulți dintre nativii zodiei au depășit cu succes perioada mai puțin favorabilă din ultimul timp. Dacă în viața publică se impune o reașezare a relațiilor cu toți cei din preajmă, în viața particulară trebuie să vă regăsiți liniștea dorită.

VĂRSĂTORUL (20.01-19.02). Vitalitatea dvs. este în creștere, dar pe plan profesional au loc, deocamdată, doar schimbări de formă. Cu toate acestea, vă străduiți să vă faceți cât mai bine treaba.

PEȘTII (20.02-20.03). Nu vă asumați noi angajamente, mai bine planificați-vă astfel acțiunile încât să nu intrați în criză de timp. Depășiți cu succes o situație limită.

MOCHETA
Arad, Piața Gării
Telefon 235221
Vinde și montează mochetă la prețuri cu o reducere de 10-20%

CONCURS

Inspectoratul Școlar al Județului Arad organizează în data de 29.10.99, ora 9,00, la sediul instituției din B-dul Decebal, nr. 32, **concurs** pentru ocuparea postului de **revizor contabil** la compartimentul CFI. Relații suplimentare la sediul ISJ Arad.

Inspectorul școlar general,
prof. MARIA PAȘCALĂU

UTILITARE

● FARMACIA DE SERVICIU

În noaptea de vineri spre joi este de serviciu, cu program non-stop, farmacia **„MYOFARM"**, strada Andrei Șaguna, nr. 80, telefon 251211.

Farmacia **„Crai Nou Alfa"**, situată la parterul blocului 68, cartierul Alfa, telefon **277644** și **„Noua Farmacie"**, strada Andrei Șaguna nr. 15, telefon **948**, sunt de serviciu cu program non-stop.

● CONSULTAȚII ȘI TRATAMENTE CU PROGRAM NON-STOP

Cabinetul „Apollonia", situat la parterul blocului din spatele Casei Albe (zona Gării), str. Miron Costin nr. 13, sc. A, ap. 1, tel. 251225, efectuează tratamente injectabile (intramuscular și intravenos), aerosoli, E.K.G., ecografie și analize laborator.

● CABINET STOMATOLOGIC

Cabinet stomatologic privat, Bd. Revoluției nr. 62 (vizavi de Biserica Roșie), telefon **256665,** deschis zilnic între orele 8,00-12,00 și 14,00-20,00, iar

● ÎNTRERUPERI DE CURENT

În municipiu și în județ nu sunt prevăzute întreruperi de curent.

ADEVĂRUL
COTIDIAN INDEPENDENT ARAD

Editor: S.c. ADEVĂRUL s.r.l. Arad
● COD FISCAL R 1681938 ● COD SICOMEX 19.604 ● CERTIFICAT J 02/1886 din 31 X 1991 ● COD SIRUES 020956601 ● ISSN 1220 - 7489

Redacția și administrația: 2900 Arad, Bd. Revoluției nr. 81. Telefoane: SECRETARIAT - **281802**, fax **280655, 280625;** ADMINISTRAȚIE - CONTABILITATE- **281797;** MICA PUBLICITATE - **210775.** MAREA PUBLICITATE - **280904;** CLUBUL PRESEI - **280989.**

Consiliul de administrație: DOREL ZĂVOIANU (președinte) telefon 281802, 280625; ȘTEFAN TABUIA (vicepreședinte) telefon 210776; MIRCEA CONTRAȘ (redactor-șef) telefon 281802, 280854; NICU COJOCARU (director comercial) telefon 280904; DOREL BARBU (contabil-șef) telefon 281797.

Colegiul de redacție: MIRCEA CONTRAȘ (redactor-șef); AUREL DARIE (secretar general de redacție) telefon 281802, 280854; MIRCEA DORGOȘAN (șef secție actualități); telefon 281855; 280003; IOAN IERCAN (șef secție politică), telefon 280943; DORU SAVA (șef secție social-economic), telefon 281738; VASILE FILIP (șef secție cultură-învățământ), telefon 281855; 280003; ALEXANDRU CHEBELEU (șef secție sport), telefon 281701; SORIN GHILEA (șef secție tineret) telefon 281855, 280003; MARCEL CANCIU (șef secție foto), telefon 280943; NICU COJOCARU (șef secție publicitate) telefon/fax: 280904.

Tiparul executat la Imprimeria S.C. MEDIAGRAF S.A. ARAD, str. Feleacului F.N., telefon 250902, fax 250920.

„ADEVĂRUL" VĂ ASCULTĂ

La telefonul, 280944, între orele 9,00-12,00

☎ Mai multe familii ne-au întrebat dacă cei care au copii studenți la Timișoara, sunt obligați să plătească cheltuielile și pentru aceștia, deși stau puține zile acasă. În această problemă putem să vă răspundem următoarele: **Până la apariția Legii 114/1996, exista următoarea reglementare: cei care locuiesc permanent (studenți, oameni plecați în delegații) numai dacă stau peste 15 zile plătesc cheltuielile. Legea 114 a intrat însă, în vigoare din octombrie 1998, și această problemă rămâne a fi stabilită de Adunarea Generală a Proprietarilor**.

☎ Dl. Buha Victor, din Micălaca se semnalează că în mai multe rânduri a depus cerere la Primărie, pentru a ajuta Biserica Ortodoxă din Micălaca: să pună becuri, să cosească iarba, să vopsească stâlpii dar deocamdată nu s-a făcut mare lucru. Domnia-sa mai face un apel prin ziarul nostru pentru ca cei de la Primărie să le rezolve și lor problemele. Sperăm că vor fi auziți.

Redactor de serviciu,
S. A.

La telefonul după-amiezii, 281855, între orele 15,00-18,00

☎ **Ceasul primăriei...** Dl. Gh. Ivan, din B-dul Revoluției, este indignat de ceasul primăriei, care a luat-o înainte și cântă aiurea: **„Chiar nu se găsește un specialist în Aradul acesta, pentru a readuce ora exactă la ceasul de la Primărie?"** - se întreabă cititorul ziarului nostru.

☎ **Faleza - velodrom!** Dl. Ioan Corodan, pensionar (Gen. Dragalina nr. 18) face un apel la gardienii publici și la poliție de a mări efectivele în zona faleza Mureșului. Nu de alta, dar prin aplicarea unor amenzi, poate îi va domoli puțin pe bicicliștii și motocicliștii ce confundă faleza cu un velodrom pentru concurs. **„Trebuie să ai o doză mare de nebunie să te aventurezi spre seară pe faleza Mureșului. Riști, în cel mai fericit caz, să fi înjurat că stai în calea «concurenților» și îi deranjezi"** - ne spune dl. Corodan.

Redactor de serviciu,
D. S.

Cooperativa de Credit Banca Populara MINERVA
acorda urmatoarele dobanzi pentru depozitele la termen:
1luna - 67%
3luni - 70%
6luni - 72%
9luni - 72%
12luni - 72%
la cererea clientului dobanda se poate capitaliza.
DEPOZITELE SUNT ASIGURATE !
Acordam credite in sistem C.A.R. cu dobanda anuala de 22 %
Informatii la agentia din Arad Piata Spitalului de copii, bl. H - parter (langa Intim) sau la tel/fax 057 / 255229

Echipa de serviciu
GABRIELA GROZA -secretar de redacție.
Adela Homorâceanu, Ioan Leac, Dina Rujan, Ramona Vidulescu – tehnoredactare computerizată.
Ioana Frățilă, Doina Jurcă, Aurica Telcian – corectură.

Astăzi
ZIUA BASTONULUI ALB

Ideea ca nevăzătorii să aibă ca semn distinctiv bastonul alb a aparținut contesei franceze Guilly d'Herbemont. În 7 februarie 1931, în cadrul unei mici festivități, contesa a înmânat unor organizații de nevăzători primele bastoane albe. Cu timpul, folosirea lor s-a extins în toată lumea. În România bastoanele albe au ajuns prin grija Asociației Nevăzătorilor în anul 1960. Din 1964, ziua de 15 octombrie a devenit „Ziua internațională a bastonului alb".

Doamna **Cireșica Dîrlea**, referent cultural la Asociația Nevăzătorilor din Arad, ne-a spus că anual, cu prilejul acestei zile, organizează întâlniri cu nevăzătorii și concursuri pe diferite teme. Pentru astăzi, referenta a organizat un concurs literar cu tema „Monografia filialelor". Până ieri dimineața s-au înscris la concurs patru nevăzători. Numărul concurenților este nelimitat, dacă mai sunt și alți doritori, se pot înscrie inclusiv astăzi. Se vor oferi premii în bani proveniți din sponsorizări.

TEODORA MATICA

În urma rectificării bugetului județean
SE VOR DIMINUA CHELTUIELILE PENTRU REPARAȚIA PALATULUI ADMINISTRATIV

Bugetul județean pe anul în curs, în urma recentei rectificări a fost redus cu 763,9 milioane de lei, întrucât nu s-a încasat suma care a fost prevăzută la începutul anului. În aceste condiții, Administrația publică județeană, pentru a se putea asigura resursele la buget pe seama cotelor defalcate din impozitele pe salarii în aceste ultime luni, nu va mai acorda nici un fel de înlesniri la plata acestora.

Din unele surse din cadrul CJA am aflat că se vor diminua și unele cheltuieli de reparații și dotări. Se intenționa repararea acoperișului Palatului Administrativ, precum și dotarea cu gaz a Casei de oaspeți. Dar în aceste condiții, proiectele mai sus amintite nu se vor putea pune în practică.

S. A.

REPARAȚIILE LA ILUMINATUL PUBLIC - O „ROMANȚĂ TÂRZIE"

● ***Totul s-a întâmplat pe Aleea Romanței***

„Din primăvară, ILUMINATUL PUBLIC PE ALEEEA ROMANȚA DIN GRĂDIȘTE ESTE INEXISTENT, noaptea trecătorii și locatarii acestei zone fiind nevoiți să bâjbâie.

În urmă cu vreo trei săptămâni, o echipă de la CONEL a venit și a început să sape la baza unui stâlp din fața blocului „C", unde un muncitor a săpat în patru zile două gropi pe care le-a abandonat, lăsând pe marginea unei gropi un cablu cu mai multe fire. Atunci când plouă gropile se umplu cu apă, iar cablul pune în pericol viața oamenilor. Ce rezolvare o mai fi și asta?" se întreabă, nedumeriți, locuitorii din zonă.

Luând legătura cu angajații Sucursalei de distribuție Arad, care se ocupă cu iluminatul public din municipiu, am aflat că miercuri seara, iluminatul public pe Aleea Romanței funcționează la 90% din capacitate (?!) „Mai bine zis, din 7-8 becuri, unul nu arde" - ne-au declarat aceștia.

În ceea ce privește întârzierile, cei de la CONEL spun că ele au existat, dar nu la nivelul de atâtea luni de zile, cât au spus locatarii. Cauza întârzierilor: „faptul că s-au semnalat defecțiuni la cablul subteran, defecțiuni produse de cei care au mai lucrat pe la conductele de gaz și la conductele de apă; cablul subteran schimbat are o lungime de 60-70 de metri; abia din august, CONEL se ocupă de corpurile de iluminat, până atunci, datoria aceasta căzând în sarcina Primăriei, dar cum bugetele locale sunt așa cum sunt... etc."

Prin urmare, explicații avem. Ce rămâne: gustul amar al locatarilor din zonă care, contribuabili onești, așteptau ca măcar o rază de civilizație să vină din partea celor responsabili cu iluminatul!

N. OPREAN

Mâine, la Liceul Sebiș
ÎNTÂLNIRE DE SUFLET

În această toamnă Liceul Sebiș a împlinit 40 de ani de existență. Mâine, la orele 11, sunt invitați toți absolvenții acestei prestigioase școli la festivitățile aniversare.

De câteva zile
VAMEȘII UNGURI AU DEVENIT FOARTE ZELOȘI

Influențați sau nu de recentele evenimente de la Arad, legate de înființarea parcului prieteniei româno-maghiare, vameșii unguri au început, de câteva zile, să-i învețe pe români... unde le este locul.

Mașinile conduse de români sunt trase pe dreapta, unde sunt ținute 2-3 ore. Verificările, la sânge, ale zeloșilor vameși maghiari, lasă, în final, foarte puține autoturisme să intre pe teritoriul Ungariei. Fie că-ți lipsește emblema țării de proveniență ori n-ai un anumit document în regulă, rezolvarea e aceeași. Te întorci în România. Doar dacă cumva vreun pasager nu se descurcă cu limba maghiară... Vecinii la nevoie se cunosc. Nu-i așa?

D. L.

CLUBUL „FRONTIERA" ÎMPLINEȘTE UN AN

Duminică, 17 octombrie, Clubul de jazz „Frontiera", de pe strada Unirii, împlinește un an de existență. Cu această ocazie vor avea loc trei concerte, după cum urmează: vineri, 15 octombrie - Electric Version; sâmbătă, 16 octombrie - Garbis Dedeian sextet; duminică, 17 octombrie - Interzone (Mircea Tiberian și invitații săi din străinătate). Toate concertele sunt organizate de la orele 21,00. Totodată, se vor viziona performanțe de virtuozitate în jazzul mondial (videoproiecții), prezentator fiind cunoscutul realizator de emisiuni muzicale, Florian Lungu, zis Moșu'.

A. HÂRȚĂU

AU INTRAT LA... RĂCOARE

Măsurile specifice întreprinse de polițiști au dus la identificarea și introducerea în arestul Poliției a lui **Bociort Petrișor**, 27 ani, din Arad, în sarcina căruia s-a reținut o infracțiune de furt.

Aceeași soartă a avut-o și **Jurec Mihaela-Tatiana**, 26 ani, din Arad. Aceasta poseda un mandat de executare a doi ani de închisoare pentru trafic de influență.

Tot în arestul Poliției a ajuns și **Covaci Viorel Sebastian**, 23 ani, din Arad. Acesta are de executat 3 ani de închisoare pentru furt calificat din avutul privat.

ȚIGĂRI FĂRĂ TIMBRU

În urma unei acțiuni a polițiștilor arădeni în piețele municipiului Arad, a fost depistat Cornea Teodor-Lázlo, 20 de ani, din Arad. Acesta comercializa țigări fără timbru.

Pentru fapta sa, Cornea s-a ales cu o amendă contravențională de 15.000.000 lei și i-au fost confiscate țigările fără timbru. Acestea valorau 7 milioane de lei.

POLIȚIA - PE ȘOSEA

În puncte fixe și pe trasee polițiștii arădeni au testat și verificat 2985 autovehicule în trafic, și ca urmare a neregulilor constatate au reținut 8 certificate de înmatriculare pentru defecțiuni tehnice, au aplicat 91 de amenzi pentru încălcarea Legii circulației, în valoare de 8.250.000 lei și au ridicat în vederea suspendării 3 permise de conducere, din care unul pentru conducere sub influența băuturilor alcoolice. În cauză s-a aflat **Mitru Gavrilă** din Secusigiu, cu autoturismul AR-03-SKC.

SCHIMB VALUTAR... LA NEGRU

În cadrul acțiunilor desfășurate de polițiști arădeni pentru combaterea acțiunilor de trafic ilegal de valută, au fost depistați **Toma Cristian**, 21 de ani, și **Negrilă Adrian**, 30 de ani, ambii din Arad. Cei doi se îndeletniceau cu schimbul valutar neautorizat. S-au ales doar cu câte o amendă de 150.000 de lei. În baza Legii 12/1990...

ACCIDENT RUTIER LA NĂDLAC

Miercuri, în jurul orei 13,10, pe raza localității Nădlac, pe DN7 a avut loc un accident de circulație, soldat din fericire, doar cu accidentarea ușoară a lui **Pipa Aurel**, 56 ani, și **Varga Karol**, 24 ani, ambii din Pecica. Cei doi erau pasageri în autocamionul AR-04-GHK, condus de **Iliș Ioan**, 32 ani, din Pecica. În timp ce conducea autocamionul, Iliș a încercat să evite coliziunea cu un autoturism. A pierdut însă controlul volanului, iar autocamionul s-a răsturnat în șanțul de pe marginea șoselei.

COMITETUL DE INIȚIATIVĂ DE LA C.A.R.P. PRECIZEAZĂ

În articolul „Membrii CARP cer înlăturarea conducerii implicată în delapidări, compromisuri și alte nereguli" („Adevărul" din 28 august 1999), noi, grupul de inițiativă, nu am avut intenția de a calomnia sau a aduce prejudicii morale membrilor Consiliului de administrație, respectiv președintelui Neagu Vasile și Casei de Ajutor reciproc ai cărei membri suntem.

Deoarece s-a dat o asemenea interpretare, noi ne-am cerut scuze verbal și ne cerem și pe această cale ,scuze de la Consiliul de administrație.

Ca membri CARP, unii cu o vechime de peste 16 ani, am intenționat ca folosind căile democratice, printr-o adunare generală, cu participarea tuturor membrilor, să se discute și să se hotărască înlăturarea suspiciunilor care constituie obiect de discuție al multor membri CARP în diferite ocazii.

Considerăm că viitoarea adunare generală, anuală sau extraordinară, a tuturor membrilor, convocată în scris, cu semnătura, cu cel puțin 1-2 luni înainte, va fi în măsură să analizeze și să se pronunțe asupra aspectelor controversate din activitatea Casei de Ajutor Reciproc a Pensionarilor din Arad.

COMITETUL DE INIȚIATIVĂ

S.C. „ANCOR CONFEX" S.R.L.

producător de confecții pentru femei, anunță deschiderea magazinului ANCOR din B-dul Revoluției nr. 43 (lângă magazinul BELFE)

Vă oferim un bogat sortiment de

TAIOARE ✱ COMPLEURI ✱ JACHETE ✱ FUSTE ✱ MANTOURI ✱ PALTOANE DE SEZON - la prețuri fără adaos comercial.

(5224454)

SCANDAL LA NIVEL ÎNALT - „BLESTEMUL DASCĂLILOR"

După Guvern, Inspectoratul Școlar din Arad va fi acționat în judecată

Săptămâna aceasta a avut loc o întâlnire între Federația Sindicatelor Libere din Învățământ (F.S.L.I.) și Ministerul Educației Naționale. Domnul Marius Göndör a reprezentat S.L.Î. din Arad la această întâlnire. Mai trebuie să specificăm pentru cei care nu știu că pe data de 12 octombrie F.S.L.I. a acționat în judecată Guvernul României obligându-l astfel să aplice Legea 154. Deși M.E.N., prin domnul ministru Marga, a promis că până la sfârșitul anului va achita toate obligațiile către cadrele didactice inclusiv datoriile restante. **„Acestea sunt doar promisiuni verbale de care suntem sătui!"**, ne spunea liderul S.L.I.A. M. Göndör.

Sindicatul liber din învățământul arădean amenință cu acționarea în Justiție a Inspectoratului Școlar Județean Arad. Motivul ne este explicat de către dl. Göndör: **„În Arad unele școli au primit bani altele nu. Criterile au fost stabilite ad-hoc... Dacă nu se primesc banii până săptămâna viitoare îi dau în judecată!".**

Ca o ultimă soluție, la nivel național se va recurge la redeschiderea conflictului de muncă și declanșarea grevei generale din învățământ.

OLIMPIU BULZAN

ALOCAȚIILE PENTRU HRANĂ DIN SISTEMUL DE ASISTENȚĂ SOCIALĂ - MAJORATE CU ZECE LA SUTĂ

Alocațiile pentru hrană destinate persoanelor internate în unități de asistență socială vor crește cu 8,6 la sută, decizia urmînd să fie aplicată retroactiv, de la 1 octombrie a.c., conform unei Hotărîri de Guvern aprobate în ședința de ieri, a declarat purtătorul de cuvînt al Executivului, Adriana Săftoiu.

Prețurile la produse alimentare erau, în luna aprilie a acestui an, cu 115 la sută mai mari decît în decembrie 1998, indicele de creștere prognozat pentru sfîrșitul acestui an fiind de 124,6 la sută, la același tip de produse, arată Ministerul Muncii și Protecției Sociale (MMPS) în nota de fundamentare a hotărîrii. Unitățile de asistență socială finanțate din fonduri bugetare nu mai pot acoperi aceste cheltuieli, ultima majorare a alocațiilor pentru hrană avînd loc în urmă cu un an.

Potrivit MMPS, care a inițiat acest act normativ, efortul bugetar presupus de majorarea alocațiilor este de o sută de miliarde de lei, pentru anul acesta.

Alocația pentru hrană va fi, la căminele de bătrîni, de 12.900 de lei pentru fiecare persoană și de 14.700 de lei la centrele de recuperare și reabilitare neuropsihică. Centrele de reabilitare pentru minori vor primi cîte 11.500 de lei pentru fiecare asistat, iar cantinele pentru ajutor social cîte 10.600 de lei.

Nivelul alocațiilor pentru centrele de plasare a minorilor vor fi de 11.900 de lei pentru copiii de pînă la trei ani, de 13.400 de lei pentru copiii între trei și șapte ani și de 14.700 de lei pentru copiii în vîrstă de peste șapte ani.

Bolnavii de SIDA internați în centre speciale vor primi alocații pentru hrană în valoare de 31.000 de lei pe zi.

Tupilați în podurile a două vagoane

ȘAPTE TURCI ȘI DOI IRANIENI AU VRUT SĂ AJUNGĂ ÎN... GERMANIA!

Ascunși în podul Rapidului „Ister", șapte cetățeni turci intenționau să iasă ilegal din România pentru a ajunge în... Germania. Tot la punctul de frontieră din Curtici au fost depistați, în aceleași condiții, doi iranieni. Și ei visau să ajungă tot în patria lui... Goethe. Acum nu mai visează decât să scape din arestul Poliției de Frontieră din Arad unde li se vor întocmi dosare de cercetare penală. Ei riscă o pedeapsă între unu și trei ani și jumătate de pușcărie. Nici unul nu avea acte de identitate. Probabil au căzut din tren...

O. BULZAN

ÎNCĂ O ÎNTÂLNIRE A COALIȚIEI CU... „DEPLIN SUCCES"

Liderii coaliției majoritare au convenit, miercuri, să ceară Guvernului să-și asume răspunderea în Parlament pentru Legea funcționarului public și să organizeze în data de 29 octombrie, la Sala Mare a Palatului, o reuniune a tuturor reprezentanților partidelor aflate la putere, atît din structurile centrale, cît și din cele locale, reuniune la care urmează să se adopte un document avînd drept scop întărirea poziției României în vederea începerii negocierilor de aderare la Uniunea Europeană.

Vicepreședintele PNȚCD, Vasile Lupu, a declarat că întîlnirea liderilor coaliției a fost "un deplin succes" și și-a exprimat regretul că i-a acuzat pe senatorii PD că nu susțin legea de retrocedare a terenurilor agricole și pădurilor. Lupu a arătat că toți senatorii PD, inclusiv Triță Făniță, au votat articolul unu al legii, adoptat marți. El a anunțat că liderii coaliției au fost de acord ca dezbaterile la această lege să aibă loc pe durata întregii săptămîni parlamentare, inclusiv vineri.

În ceea ce privește Comisiile de anchetă privind activitatea unor ministere, inițiate de parlamentarii PD, Petre Roman a precizat că liderii coaliției au stabilit ca miniștrii vizați de aceste anchete să fie chemați întîi în fața comisiilor parlamentare de specialitate și, după ce vor oferi informațiile solicitate, se va decide dacă va mai fi necesară înființarea comisiilor speciale de anchetă. Liderul PNȚCD, Ion Diaconescu, a arătat, la rîndul său, că instituirea comisiilor speciale de anchetă a activității ministerelor va avea loc "numai dacă va mai fi cazul", după ce miniștrii vizați vor da explicații la comisiile parlamentare de specialitate.

Președintele PNL, Mircea Ionescu-Quintus și vicepreședintele PNȚCD, Ulm Spineanu, au recunoscut, după întîlnire, că PD a ridicat și problema unor membri ai acestui partid care au fost arestați sau supuși unor anchete juridiciare.

Potrivit lui Spineanu, ministrul Justiției, Valeriu Stoica, a răspuns acuzațiilor PD, arătînd că " un ministru nu se poate pune la dispoziția unor influențe".

Liderii coaliției au transmis și un comunicat de presă în care își afirmă sprijinul pentru Guvernul Vasile.

VARBITTOUR TRAVEL AGENCY - TOUR OPERATOR

SUNAȚI-NE PE NOI PRIMA DATĂ!

VĂ OFERIM BILETE DE AVION DUS-ÎNTORS CU PLECARE DIN TIMIȘOARA, BUDAPESTA SAU BUCUREȘTI PE ZBORURILE COMPANIILOR AUSTRIAN AIRLINES, MALEV, KLM, BRITISH AIRWAYS SAU PE ORICARE ALTĂ COMPANIE PREFERATĂ DE DUMNEAVOASTRĂ

ZBURAȚI PRIN VARBITTOUR TRAVEL AGENCY

la prețuri aflate la ... cea mai joasă altitudine !

- NEW YORK, WASHINGTON - 420 USD
- ATLANTA, DALLAS, DETROIT - 465 USD
- MIAMI, TAMPA - 465 USD
- LOS ANGELES, SAN FRANCISCO - 554 USD
- TORONTO, MONTREAL - 420 USD
- BELFAST, BRISTOL, BIRMINGHAM, EDINBURGH, GLASGOW, MANCHESTER - 229 USD
- SYDNEY, MELBOURNE - 685 USD
- AMSTERDAM, BRUSSEL - 192 USD
- BOLOGNA, FLORENTA, GENOVA, TORINO, VENETIA - 256 USD
- MILANO, ROMA - 232 USD
- LISABONA, PORTO - 273 USD
- PARIS - 216 USD
- DUBLIN - 229 USD
- MALAGA - 299 USD
- BREMEN, FRANKFURT, HAMBURG, HANOVRA, DORTMUND, DUSSELDORF, COLOGNE - 197 USD
- BARCELONA - 217 USD
- ATENA - 167 USD
- TEL AVIV - 234 USD
- CAIRO, LARNACA - 201 USD

CLIENȚILOR FIDELI LE OFERIM PROGRAME FREQUENT FLYERS !!!

BUCURAȚI-VĂ DE VACANȚELE D-VOASTRĂ PRIN VARBITTOUR TRAVEL AGENCY - TOUR OPERATOR

GRECIA CIRCUIT - 10 ZILE - 280USD; SPANIA-ANDORA-COASTA DE AZUR-NORDUL ITALIEI - 15 ZILE - 675USD; CIRCUIT GRECIA - ITALIA - 15 ZILE - 650USD;

NOU *Destinație exotică INDONEZIA - INSULA BALI*

INDIVIDUAL: transport avion dus-întors din Timișoara; 11 nopți cazare cu mic dejun; transferuri la/de la aeroport; 5 excursii; prețuri între 1.282 USD/pers. - 1.848 USD/pers.

GRUP: plecare în 31.08.99; transport avion dus-întors din Timișoara; 7 nopți cazare INSULA BALI, hotel *****AEROWISATA SAHUR BEACH, cu demipensiune; INSULA LOMBOK , hotel***** SENGGIGI BEACH, cu demipensiune; avion Insula BALI - Insula LOMBOK și retur; transferuri la/de la aeroport; preț 1.727 USD/pers.

ALTE SERVICII: ● TRANSPORT CU AUTOCARUL ÎN AUSTRIA, GERMANIA, ELVEȚIA - DOUBLE T ● ASIGURĂRI MEDICALE - AIG- ● CĂRȚI VERZI ● TRANSPORT TIMIȘOARA - AEROPORT BUDAPESTA *la cele mai mici prețuri*

HEAD OFFICE: ● Timisoara, str. Alba Iulia nr. 2, Tel: +40(0)56/221400, Tel./Fax: +40(0)56/221401

BRANCH OFFICES ● KAPA CENTER: str. Ialomita nr.6, tel. 283625 ● ARAD, B-dul Revolutiei 85, Tel. +40(0)57/211818; E-mail: startour@mail.dnttm.ro

DE ASTĂZI, CĂLDURA INTRĂ ÎN... PROBE

(Urmare din pagina 1)

Această datorie nu poate fi plătită deoarece CET-ul n-are bani. Așteptăm achitarea datoriei de către Arterm... Toți agenții economici ce n-au achitat facturile scadente au fost debranșați. Avem de încasat sume fabuloase.. Vă dau câteva exemple: Alfar - 26 miliarde lei, UTA - 3,8 miliarde lei, IMAR - 9,5 miliarde lei, Aris - 2,8 miliarde lei, Carne SA - 880 milioane lei", ne spune dl. Ghilea. Tot domnia sa consideră că: **„dacă nu primim banii de la Arterm, noi nu putem plăti gazul și porni încălzirea."**

Cu toate acestea frigul bate la ușă, necesitatea pornirii încălzirii fiind imperioasă. Trăim cu speranța că (nici) în această iarnă nu vom răbda de frig. De altfel **Aradul** n-a avut asemenea probleme în ultimii ani. Până în prezent Artermul n-a mai avut datorii atât de mari. De fapt Aradul a fost printre puținele orașe din țară fără probleme.

Directorul **Arterm**-ului, dl. **Doru Câmpan**, ne spunea ieri că nu are de unde să plătească datoria, în schimb domnia sa a discutat cu directorul CET-ului, **Lucian Barniciu**, pentru pornirea instalațiilor în probe. **Într-un comunicat primit de la Arterm am aflat că de astăzi încep probele la încălzire. CET Arad a primit aprobarea de la București**. De acum important este să se rezolve problema datoriilor **Arterm**-ului, poate prin ceva compensări, astfel încât Aradul să nu sufere de frig în iarna care se apropie. Așadar, cel puțin pe perioada probelor, ne vom putea încălzi la elemenții caloriferelor noastre.

RADU VASILE VA CONTROLA DACĂ VICTOR BABIUC ESTE MEMBRU ACTIV AL BANKCOOP

Premierul Radu Vasile a declarat, ieri, că va controla informațiile mass-media potrivit cărora ministrul Apărării Naționale, Victor Babiuc, a continuat să funcționeze operativ ca membru al Consiliului de Administrație al Bankcoop, sau dacă, după numirea sa ca ministru, s-a suspendat din această funcție.

Ministrul Apărării Naționale, Victor Babiuc, a admis, miercuri, că este membru al Consiliului de Administrație al Bankcoop de aproximativ un an, apreciind că prin această calitate nu încalcă legile în vigoare.

Potrivit articolului 104 din Constituția României, funcția de membru al Guvernului "este incompatibilă cu exercitarea unei funcții de reprezentare profesională salarizate în cadrul organizațiilor cu scop comercial".

Victor Babiuc mai ocupă și funcția de președinte al Comisiei de Arbitraj a Camerei de Comerț și Industrie a României.

SC ARALIA SA

cu sediul în Arad, Calea Romanilor nr. 35-37

ANGAJEAZĂ

ASISTENT MARKETING

Condiții: - studii superioare de marketing

- cunoașterea limbilor italiană și franceză scris și vorbit;

Se oferă salar atractiv.

Cei interesați vor trimite curriculum vitae la adresa: Arad, Calea Romanilor nr. 33-35.

Informații la telefon 057/280.263.

ÎNCHIRIAZĂ SPAȚII COMERCIALE

- **Spațiu comercial - str. Veseliei nr. 21–134 m.p.;**
- **Calea Aurel Vlaicu - Bloc K Gară 120–m.p.;**
- Calea Romanilor nr. 35-37–40 m.p.

Licitația are loc în fiecare zi de joi la sediul societății. Informații la sediul societății sau telefon 280.263.

(974107)

Tableta zilei

CĂDERE LIBERĂ

Mai e puțin și intrăm în anul electoral. În concluzie majoritatea partidelor încep să-și etaleze programele pline de promisiuni populiste cu care să atragă electorii. Febra sondajelor de opinie a cuprins politicienii de la mic la mare. Situațiile diferă. Unii își umflă mușchii cu mândrie (PDSR-ul) că sunt iar în top, alții caută să atenueze greșelile făcute de patru ani încoace (CDR-ul). Doar două partide tac. Primul, Alianța pentru România are și de ce. Înregistrează în mod constant o creștere a aderenței, liderul lor intră în inima tot mai multor români. ApR își crede de treabă și bine face. Cel de-al doilea P.D. tace pentru că e bulversat. Din toate părțile și pozițiile. Parlamentarii au cam început să-l părăsească, urmând electorii care au făcut-o cam de multișor. Și e îngrijorător pentru ei deoarece, nu pleacă nume sonore din partid ci oameni din județe. Iar aceștia simt pulsul electoratului care bate cam slab pe partea PD-ului.

Degeaba încearcă acum să-i anchetez pe alții (a se citi pe colegii țărăniști din Guvern) pentru că și ei sunt băgați până la gât în chestia asta. Tactica cu declanșarea unei noi crize guvernamentale nu mai ține. Nici lor nu le-ar conveni alegeri anticipate fiindcă stau prost în momentul de față deci le trebuie timp să mai dreagă busuiocul.

La PD Arad e liniște, până acum. Dar nu m-aș mira ca la începutul anului viitor să auzim că nume sonore au ales altă cale. Deocamdată sunt doar zvonuri că aceste nume ar fi intrat deja în negocieri cu alte partide mai bine plasate în sondaje de aceea nu ne permitem să le dăm publicității. Ar putea fi doar... zvonuri.

Un lucru e cert. După intrarea la guvernare și mai ales după povestea cu Ciorbea, PD-ul a intrat în cădere care se dovedește a fi cât se poate de periculoasă. Electoratul nu mai are încredere în ei acuzându-i de duplicitarism. Nu spun că așa stau lucrurile, dar asta e percepția în rândul maselor. Și vria asta în care se învârte PD-ul ar putea avea consecințe catastrofale pentru ei. Să nu ne mirăm dacă la alegerile generale vom constata cu stupoare că nu vor trece pragul electoral de 5%. A pățit-o și PNL-ul în 92 deci n-ar fi primii.

ȘERBAN POPESCU

PD-UL NU SE AFLĂ ÎN DISOLUȚIE

discuție cu Vasile Blaga, secretar general al Partidului Democrat

– Domnule Blaga, în ultima perioadă asistăm la o adevărată avalanșă de demisii din PD...

– De la început doresc să precizez că nu ne bucură demisiile unor colegi de-ai noștri, dar ne surprinde importanța exagerată care se dă acestor demisii. Pentru comparație, vă dau două exemple: din PDSR nu s-au desprins doar câțiva parlamentari, ci două partide în toată regula. Din PNȚCD au plecat peste jumătate dintre parlamentari (senatori), astfel încât grupul lor a scăzut de la 38 la 16... Ei bine, nimeni nu a făcut o problemă națională din aceste plecări. Atunci, de ce trebuie să ținem noi capul de afiș, chiar dacă au plecat patru parlamentari?

– Demisionarii își motivează plecarea mai ales datorită faptului că Petre Roman a impus o adevărată dictatură în partid.

– Această acuză la adresa președintelui nostru nu este o noutate, fiind avansată pentru prima dată de Adrian Severin. Nu este vorba despre nici o dictatură. Dimpotrivă, Petre Roman ar trebui să fie chiar mai exigent cu unii membri de partid care-și permit să dea fel de fel de declarații.

DORU SINACI

Foto: **ȘT. MATYAȘ**

TINERETUL PRM NU A ORGANIZAT NIMIC PE 6 OCTOMBRIE

Organizația de tineret a PRM a organizat o conferință de presă, pentru a-și clarifica poziția față de manifestările din 6 octombrie. Adrian Mureșan, președintele organizației, a precizat că tineretul PRM nu a organizat nici un fel de contramanifestație, cei 7 arădeni și 11 timișoreni întâlnindu-se în calitate de persoane particulare. Mai mult, în fața Catedralei romano-catolice nu s-au deplasat în grup organizat. Huiduielile au fost rezultatul apariției actorilor costumați în honvezi și cetățenii arădeni care circulau cu tramvaiul s-au alăturat manifestației spontane, fără nici un aport al lui Mureșan, Mihaela Covaci sau Ieran. De remarcat că huiduielile au început abia după ce pe treptele catedralei mai mulți cetățeni unguri sau români de etnie maghiară din Arad au rostit expresia „büdös oláj", adică „români împuțiți".

Manifestările grupului alcătuit în mod spontan au continuat în virtutea provocărilor din partea celor care au defilat pe străzile Aradului în costumele armatei ungare.

În concluzie, OTRM își declină orice responsabilitate în privința organizării contramanifestației, însă consideră că numai datorită membrilor acestei organizații prezenți întâmplător, au fost evitate violențele și actele huliganice pe care UDMR-iștii voiau să le provoace pentru a înfiera PRM-ul, prezentându-l ca pe o organizație extremistă.

SIMION TODOCA

În numele unui europenism de paradă, prost înțeles

DUPĂ CE AM „REZOLVAT" ECONOMIA, CULTURA, SĂNĂTATEA ȘI NIVELUL DE TRAI URMEAZĂ ISTORIA!

(Urmare din pagina 1)

Nu acesta este însă cazul nostru, **toate manualele alternative de istorie revendicându-se de la aceeași programă și aproape de la aceleași surse de informații.** De altfel așa după cum declara, într-un recent interviu un reputat istoric ce se cunoaște despre 1821, 1848 sau 1859 - ca să dăm doar câteva exemple - se cunoaște de foarte mulți ani, **cercetarea istorică de după Revoluție nereușind încă să producă noi și mai ales spectaculoase date despre evenimente precum cele amintite.** Probabil, că peste ani, când se vor descoperi noi surse ori când datorită accesului la surse în prezent necunoscute sau interzise se va putea scrie o altă istorie, sau se va putea da o nouă interpretare faptelor de istorie cunoscute de noi.

Și atunci, după ce criterii sau în baza căror fapte „noi" - cunoscute probabil doar de autorii manualului ... - se permite minimalizarea sau chiar ridiculizarea unor date și personaje din istoria României? Ca de exemplu, omisiunea importanței Unirii Principatelor sub Mihai Viteazul ori prezentarea mai mult decât simplistă a lui Mihai Viteazul prin propoziția că el „este personajul preferat al istoricilor români"!

Rămânând încă puțin la ideea acesta a manualelor alternative se cuvine să mai observăm că normal ar fi ca **pentru o reală și dreaptă judecată și opțiune profesorul de istorie să fi avut posibilitatea să parcurgă în prealabil toate cele 5 manuale și abia după aceea să decidă care manual va fi recomandat elevilor.** Cum se întâmplă însă la noi, din cele așa-zise 5 manuale alternative - printre care și manualul coordonat de Sorin Mitu și care a stârnit scandal - s-a reușit a fi tipărite până la începerea anului școlar doar două, așa că „europeana" idee cu cele 5 manuale alternative a constat până la urmă doar în două manuale și - după mărturisirea multor profesori de istorie - în nu puține orașe a ajuns doar un singur manual de istorie! Ce „alternativă" îți oferă ... un singur manual, nu mai trebuie s-o spunem.

Nu am vrea să fim înțeleși greșit. Nimeni nu contestă că istoria scrisă în ultimii 50 de ani a fost una stufoasă, greoaie, cu date prea multe și evident, puternic ideologizată. De asemenea, nu se poate contesta că unele evenimente și date au fost prea îngroșate, că manualul de până acum a prezentat poate prea mult luminile și mai puțin umbrele istoriei noastre. Așa este, dar, mi se pare că **în buna noastră tradiție acum am sărit în cealaltă extremă: adică am simplificat prea mult până la banalizare în ideea unui așa-zis europenism pe care chit că nu-l pricep mulți îl afișează. Pentru că „dă" bine în orice conversație, el fiind cel mai la modă termen, asimilat ca un semn al unei „înțelegeri superioare" ...**

Nu știu cât și cum se predă istoria în alte țări europene și cred că **mulți dintre „europenii" care se pronunță cu atâta indignare împotriva „tradiționaliștilor" nu știu nici ei mai mult ca mine.** Doar că se jenează - în numele aceluiași europenism ... să recunoască. Repet: nu știu cum stau lucrurile prin alte părți ale lumii, dar mă îndoiesc că englezii sau nemții acceptă astfel de experimente, fiind un adevăr de necontestat că **ceea ce definește orice popor și care îi ține uniți pe oamenii acelui popor, care îi face să se simtă aparținând unui anume loc și unei anume națiuni sunt LIMBA acelui popor și ISTORIA acelui popor.**

Așa a fost și așa va fi câtă vreme vor exista popoare. Iar românii nu pot face excepție.

PD SĂDEȘTE POMI (DEMOCRAȚI) LA LIVADA

În această săptămână, PD Arad și-a deschis o nouă organizație de partid, la Livada. În prezența unor lideri din staff-ul PD Arad (Gheorghe Seculici, Corneliu Matica, Gheorghe Falcă și Nicu Ioțcu), democrații din Livada l-au ales ca președinte pe Ioan Someșan.

Pentru informarea cititorilor, menționăm faptul că Ioan Someșan este viceprimarul din Livada, care a trecut de la PNL la PD.

DORU SINACI

Astăzi la Arad, va avea loc

ÎNTRUNIREA PRIMARILOR UDMR DIN ROMÂNIA

Începând cu oare 10,00, în Sala festivă a Primăriei Arad va avea loc întrunirea Ligii primarilor UDMR din România. Organizatorul întrunirii, consilierul municipal UDMR Miklos Murvay ne declară: **„Consiliul Național al primarilor și consilierilor UDMR din România se întrunește la Arad. Dimineața se vor prezenta o analiză politică făcută de Takacs Csaba, urmată de două prelegeri despre administrația locală ținute de Ioan Onisei (adjunctul) DAPL) și Kara Pal din Ungaria. Apoi va urma prezentarea câtorva acte normative, precum și elaborarea unei strategii a UDMR în legătură cu alegerile locale. Evident, ultima parte a discuțiilor se va face cu ușile închise".**

DORU SINACI

LEGEA TICU - ÎN DEZBATEREA CAMERELOR REUNITE

Raportul de mediere la legea Ticu va intra în dezbaterea Camerelor reunite, deoarece Senatul a adoptat, joi, o formă diferită a acestuia față de Camera Deputaților.

Senatul a respins ultimul articol din Raport, potrivit căruia "orice alte prevederi legale în vigoare, contrare reglementărilor legii privind regimul documentelor nu pot fi invocate pentru a împiedica aplicarea legii". Acest articol a fost contestat de senatorii PDSR, susținuți însă și de președintele PNL, Mircea Ionescu-Quintus, care a apreciat că textul este incorect din punct de vedere juridic.

Chiar dacă se anunţă înrăutăţirea vremii

PE ARĂDENI NU-I AMENINŢĂ NICI UN PERICOL

Începând de astăzi prognoza meteo spune că vremea se va răci accentuat, iar comisia de apărare împotriva dezastrelor a avertizat în legătură cu acest lucru toate instituţiile în drept. Este vorba de Direcţia Agricolă, Romsilva, Romtelecom, Conel etc. „Măsurile pe care le ia fiecare agent economic în parte nu ne mai privesc. Vremea este probabilă şi singurul lucru pe care îl sperăm este să nu cadă lapoviţă. În zona aceasta, vremea a fost întotdeauna mai blândă. Singurul lucru important este ca populaţia să nu se alarmeze pentru că nu este nimic grav," aflăm de la Protecţia Civilă.

Dana Găvruţă, meteorolog la Centrul Meteo Arad, spune: „Temperatura normală pentru această perioadă ar fi de maximum 17° C, iar minimele de 6°. Iar la noi, maximele nu vor fi mai mari de 10° C, iar minimele vor ajunge la 0° C. Aşadar o temperatură neobişnuită pentru această perioadă a anului. Răcirea a început din data de 14, dar va fi mai accentuată, va fi începând de astăzi. Cea mai scăzută temperatură, după datele noastre se va înregistra în noaptea de sâmbătă spre duminică. Şi această răcire va continua şi săptămâna viitoare inclusiv joi. Este posibil să cadă precipitaţii, dar acestea vor fi nesemnificative."

Aşadar, chiar dacă, începând de ieri vremea a intrat într-o răcire continuă, nu există nici un motiv de îngrijorare. Eventual doar pentru cei care nu şi-au luat, încă, haine groase...

A. BUGARIU

La Şeitin

S-A TOT SCHIMBAT MACAZUL PÂNĂ A RĂMAS UNUL SINGUR

Din toamna anului 1997, fosta gară Şeitin, devenită odată cu restructurările din CFR haltă, pune probleme locuitorilor comunei. Atunci Regionala CFR Timişoara a avut intenţia să scoate din uz cele patru schimbătoare de cale (macaze) din halta Şeitin. La vremea respectivă, aproximativ 200 de locuitori din Şeitin au pichetat halta, exprimându-şi nemulţumirea în legătură cu decizia Regionalei.

Macazele deserveau cele trei linii din halta Şeitin: prima linie - de încărcări - descărcări vagoane, a doua linie - directă şi ultima – pentru încrucişări.

Regionala Timiş a scos din uz trei macaze şi prin adresa 155/13.08.1999, Divizia Trafic Timişoara a vrut să desfiinţeze şi ultimul macaz. Primăria Şeitin, prin intervenţiile făcute, a reuşit să convingă Divizia că macazul este necesar. Drept urmare, Divizia a renunţat la ideea desfiitării macazului. În schimb, a închis linia I, destinată încărcării şi descărcării vagoanelor.

Se pune firesc întrebarea: de ce şeitinenii luptă pentru menţinerea în funcţie a macazelor şi pentru neînchiderea liniei? Pentru că existenţa unei halte comerciale la Şeitin este absolut necesară. Cel puţin aşa susţine primarul comunei, dl. **Ilie Avram** care vine şi cu argumente. Localitatea Şeitin are în total 6600 hectare teren administrativ, din care circa 4100 hectare reprezintă terenul arabil. Populaţia din Şeitin - în mare parte îmbătrânită - nu reuşeşte să lucreze cu forţe proprii această suprafaţă. Munca terenului arabil se face, în sezon şi în special toamna, cu forţă de muncă din Maramureş şi Bistriţa-Năsăud. Cei care vin să-şi câştige existenţa sosesc cu vagoanele, în care încarcă inclusiv caii şi căruţele şi prestează muncă în schimbul cerealelor. La plecare, îşi încarcă bucatele tot în vagoane şi se duc spre casă. Prin scoaterea din uz a macazelor şi a liniei de încărcare -descărcare, maramureşenii şi bistriţenii sunt nevoiţi să opteze pentru localităţi unde să-şi poată încărca produsele. În această toamnă, şi-au transportat porumbul cu căruţele sau cu ce-au putut la o distanţă de opt kilometri, până la gara Nădlac, de unde l-au încărcat în vagoane. Evident, nu venirea sau plecarea maramureşenilor este singura raţiune pentru existenţa unui astfel de linii.

De curând, Centrul de Marfă Arad a refuzat cereri pentru încărcarea a cinci vagoane cu porumb din halta Şeitin. Oamenii au fost îndrumaţi să facă cereri pentru gara Nădlac.

Ultimul capăt de aţă de care se agaţă primarul Ilie Avram este promisiunea Direcţiei Infrastructură Timişoara care este dispusă să accepte redeschiderea liniei unu, încărcări-descărcări vagoane, pentru o perioadă limitată în sezonul de toamnă. Să sperăm că promisiunile vor deveni realizate cât mai curând. Altfel, anul viitor oamenii care prestează munci agricole s-ar putea reorienta spre localităţi unde sunt accesibilităţi de care au nevoie. Şi s-ar putea ca o bună parte din hectarele de la Şeitin să rămână nelucrate.

TEODORA MATICA

În urma licitaţiei de ieri

ÎNCĂ DOUĂ PARCELE AU FOST ADJUDECATE ÎN ZONA LIBERĂ CURTICI

● *Oferind doar un $/mp, firmele timişorene au ieşit din cursă*

La cea de-a două licitaţie, pentru concesionarea unor parcele în perimetrul Zonei Libere Curtici, organizată ieri la hotelul Continental Astoria, au participat patru firme. Oferind doar 1 dolar/metru pătrat, pe an, firmele timişorene „PAB-ROMÂNIA" şi „PROMPT" au ieşit din competiţie, comisia respingându-le ofertele. În schimb, firmele „SARA LEE CORPORATION" USA, şi Societatea Naţională a Petrolului „PETROM" - sucursala, „PECO" Arad au oferit 5 $/metru pătrat şi şi-au adjudecat fiecare câte o parcelă. Reamintim, că prima parcelă concesionată în Zona Liberă Curtici a revenit firmei arădene „SAT-LINE".

Edmond Delacon, reprezentantul firmei americane „SARA LEE CORPORATION" ne-a spus imediat după licitaţie: „În parcela licitată dorim să realizăm o fabrică pentru textile. O declaraţie în acest sens voi face abia după ce fabrica va fi pusă pe picioare." I-am cerut o scurtă declaraţie şi reprezentantului S.N.P. sucursala „PECO" ARAD, care ne-a spus: „Participarea la o licitaţie de-o asemenea importanţă este unică pentru orice firmă. Am concesionat circa 13.000 metri pătraţi într-o parcelă care are şi linie de cale ferată. Urmează ca în zona liberă să desfacem iniţial produse petroliere en-gros şi en-detail. Ulterior ne vom diversifica activitatea şi cu alte mărfuri alimentare, nealimentare şi servicii de înmagazinare."

Adrian Niţu, directorul Administraţiei Zonei Libere apreciază că vor fi create în cele trei parcele circa 600 locuri de muncă. El a mai precizat că următoarea licitaţie va avea loc pe data de 12 noiembrie a.c.

FLORIN TRUŢ

LUBRIFIN

A creat pentru dumneavoastră!

Vector

Pentru motoare Diesel şi pe benzina

• Asigură consum minim de ulei • pornire uşoară la temperaturi scăzute • reduce uzura pieselor în mişcare • conservă motorul pe timpul staţionării • măreşte durata de funcţionare şi reduce cheltuielile de întreţinere

Calitatea face diferenta!

SAE 10W/40 · 15W/50

(973982)

primul ulei parţial sintetic românesc

Din ciudăţeniile tranziţiei

ROMTELECOM SOLUŢIONEAZĂ DOAR RECLAMAŢIILE CETĂŢENILOR DE „BUNĂ-CREDINŢĂ"!?

De când cu „grecizarea" Romtelecom, la redacţia ziarului nostru s-au prezentat mai multe persoane cu reclamaţii diverse faţă de serviciile prestate de această instituţie. Cele mai multe se referă la supraîncărcarea facturilor, abonaţii nefiind de acord cu suma apărută pe factura telefonică. Dintre cei care se adresează Romtelecomului cu astfel de sesizări prea puţine sunt cazurile în care li se dă dreptate abonaţilor, Pe lângă faptul că ta-rifele sunt din ce în ce mai mari, iar abonamentul la fel, oamenii mai au de suferit şi după urma acestor probleme. Chiar dacă n-ar fi să dăm crezare tuturor celor care reclamă, iar Romtelecomul la fel, totuşi este indiscutabil că există cazuri în care sărmanii abonaţi plătesc în plus, căci fără foc nu este fum. Cazul pe care vi-l prezentăm este ceva mai aparte, prin faptul că cei de la Romtelecom au avut bună-credinţa de a rezolva sesizarea respectivă.

„Cei de la Romtelecom vorbesc pe banii mei"

Zacoi Ana - Maria a făcut în două rânduri reclamaţii pe adresa Romtelecom cu privire la factura telefonică de pe lunile iulie şi august. În factura de pe luna august apar 464 de impulsii, iar pe cea din luna iulie sunt calculate nici mai mult nici mai puţin de 943 de impulsii, ceea ce este foarte mult. Acest lucru i-a determinat pe soţii Zacoi să ceară o audienţă la conducerea unităţii pentru lămurirea problemelor. În urma acestei audienţe, au primit o înştiinţare în care se specifica: **„În urma verificărilor efectuate nu s-au depistat deranjamente care ar fi putut influenţa contorizarea. Analizând traficul telefonului pe mai multe luni şi luând afirmaţia dvs. de bună credinţă, conducerea unităţii a aprobat scăderea sumei de 287.500 de lei, care va apare pe factura din octombrie 1999."**

Deşi puţini au acest noroc, răspunsul Romtelecom a fost favorabil şi asta probabil că i-ar fi mulţumit pe soţii Zacoi dacă nu interveneau câteva probleme referitoare la acest aspect. Iată ce ne declară dl. Zacoi Vasile: **„De mai multe ori, stând acasă mi s-a părut că cineva formează un număr pe aparatul meu telefonic. Am ridicat receptorul şi o voce feminină m-a întrebat cine sunt. La rândul meu am întrebat-o cine e şi mi-a răspuns că e de la Romtelecom şi verifică telefonul. Or, nu ştiu pentru ce l-au verificat pentru că n-am reclamat nici o defecţiune. Eu cred că lucrătorii din unitate se conectează pe telefoanele noastre şi vorbesc în neştire, ceea ce duce la supraîncărcarea notei de plată. Şi asta nu s-a întâmplat doar o dată."**

După cum se ştie, asemenea reclamaţii sunt frecvente, dar poate oare cetăţeanul de rând să dovedească cumva? Are el puterea să facă ceva? De cele mai multe ori nu, şi la atâtea sesizări un sâmbure de adevăr tot există.

41 de impulsii într-o săptămână, 943 într-o lună

În urma acestor întâmplări, dl. Zacoi s-a prezentat din nou la Romtelecom pentru a primi o factură detaliată pe lunile în care i s-au adăugat impulsii, după cum declară dânsul.

Pentru că nu este „pe Alcatel", el a primit doar desfăşurătorul pe 10 zile, în care au fost consumate doar 41 de impulsii. Ne întrebăm şi noi, la fel ca dânsul cum de s-au putut aduna până la sfârşitul lunii 943 de impulsii.

Pe lângă impulsii, în josul paginii sunt enumerate câteva numere de telefoane prezente pe factura detaliată cu următoarea menţiune: **„Apelurile spre aceste numere au fost efectuate de către personalul Romtelecom şi nu sunt incluse în valoarea facturii dvs."** (!?!)

Domnul Zacoi s-a arătat foarte nemulţumit de acest aspect: **„Cum se poate ca cei de la Romtelecom să vorbească pe numărul meu. Cine ştie de câte ori au mai făcut-o şi eu am plătit convorbirile lor. Dacă nu ceream desfăşurătorul nu ştiam niciodată acest lucru. Cine ştie câţi mai sunt înşelaţi în acest fel şi nu ştiu nimic"**, a afirmat dl. Zacoi.

„Dacă nu sunt mulţumiţi să-şi desfiinţeze postul telefonic"

Pentru a audia ambele părţi, am luat legătura şi cu un reprezentant al Romtelecom, care ne-a declarat următoarele: **„Am cunoştinţă despre această reclamaţie, dar s-a rezolvat, scăzându-i-se aproape 300000. Iar acele numere necunoscute au fost apelate de către lucrătorii noştri pentru a verifica alţi abonaţi ale căror telefoane sunt puse sub urmărire. Se numesc flashing-uri, şi nu sunt incluse în factura abonatului. Oricum, dacă nu sunt mulţumiţi de serviciile noastre pot renunţa foarte simplu la postul telefonic."**

V-am prezentat atât opinia d-lui în cauză cât şi a Romtelecom, considerând că acesta este totuşi un caz fericit, pentru că mulţi cetăţeni rămân doar cu reclamaţia. Ceea ce nouă ne-a atras atenţia a fost o frază din răspunsul primit de la conducerea unităţii, de către această familie **„luând afirmaţia dvs. de bună credinţă... se aprobă scăderea sumei..."**.

Oare, ceilalţi cetăţeni n-au fost de bună credinţă, sau de data aceasta Romtelecom s-a cam simţit cu musca pe căciulă?

SORINA AMBRUŞ

ARCOMMAT GRUP S.A.

ARAD 2900

Str. Voevod Moga nr.65-67

email: arcommat_group@inext.ro

Tel./ Fax: 057/ 281 779, 057/ 276 333

În calitate de distribuitor autorizat

Policolor®

PENTRU LUMEA TA COLOR

vă oferă la

preţ de producător

întreaga gamă de lacuri , vopsele, grunduri, diluanţi pt. auto, decorative, construcţii civile şi industriale.

(973847)

Comisarii Gărzii Financiare, în acţiune

A REFUZAT SĂ PREZINTE ACTELE

La S.C. MONTREAL TRADING SRI din Arad, str. Tribunul Dobra, nr. 1, comisarii Gărzii Financiare s-au lovit de refuzul agentului economic de a pune la dispoziţia organului de control documentele legale şi contabile solicitate. În urma acestei situaţii, comisarii Gărzii Financiare au lăsat o invitaţie ca reprezentatntul S.C. MONTREAL TRADING SRL să se prezinte la sediul Gărzii Financiare, cu documentele în cauză. Au lăsat şi un proces verbal de contravenţie, cu amendă de 4 milioane de lei. Numai că deşi invitaţia respectivă a fost lăsată pe 22 septembrie, agentul economic nu şi-a făcut apariţia la Garda Financiară.

Pentru nedeclararea punctului de lucru al S.C. MONTREAL TRADING SRL, din Sebiş, Calea Aradului, comisarii Gărzii Financiare au mai aplicat o amendă de un milion de lei.

D. L.

RECIDIVĂ

Covaci Viorel, 23 ani, din Arad, şi Chiriac Valentin, 21 ani, din Vaslui, au fost identificaţi de poliţiştii arădeni ca fiind autorii sustragerii din noaptea de 9/10 octombrie a unor bunuri prin violenţă, de la V. M. din Arad.

Covaci este cercetat în stare de libertate, iar Chiriac a ajuns la Penitenciarul Arad urmând a executa 3 ani de închisoare, pentru săvârşirea unei alte infracţiuni: furt din avutul privat.

În anul 1991

SATLINE

vă oferea televiziunea prin cablu, o

fereastră deschisă spre lume.

Acum vă oferim şi ...

FEREASTRA

Profile

TROCAL Germania

Producem şi montăm uşi şi ferestre din PVC armat cu geam termopan

Tel-fax 25 14 61; 094 50 72 11

Arad B-dul I. Maniu bl. 26 ap. 1

În curând SHOWROOM - P-ţa M. Viteazu bl. M7

TV supliment ADEVĂRUL

Programele săptămânii 15-21 octombrie

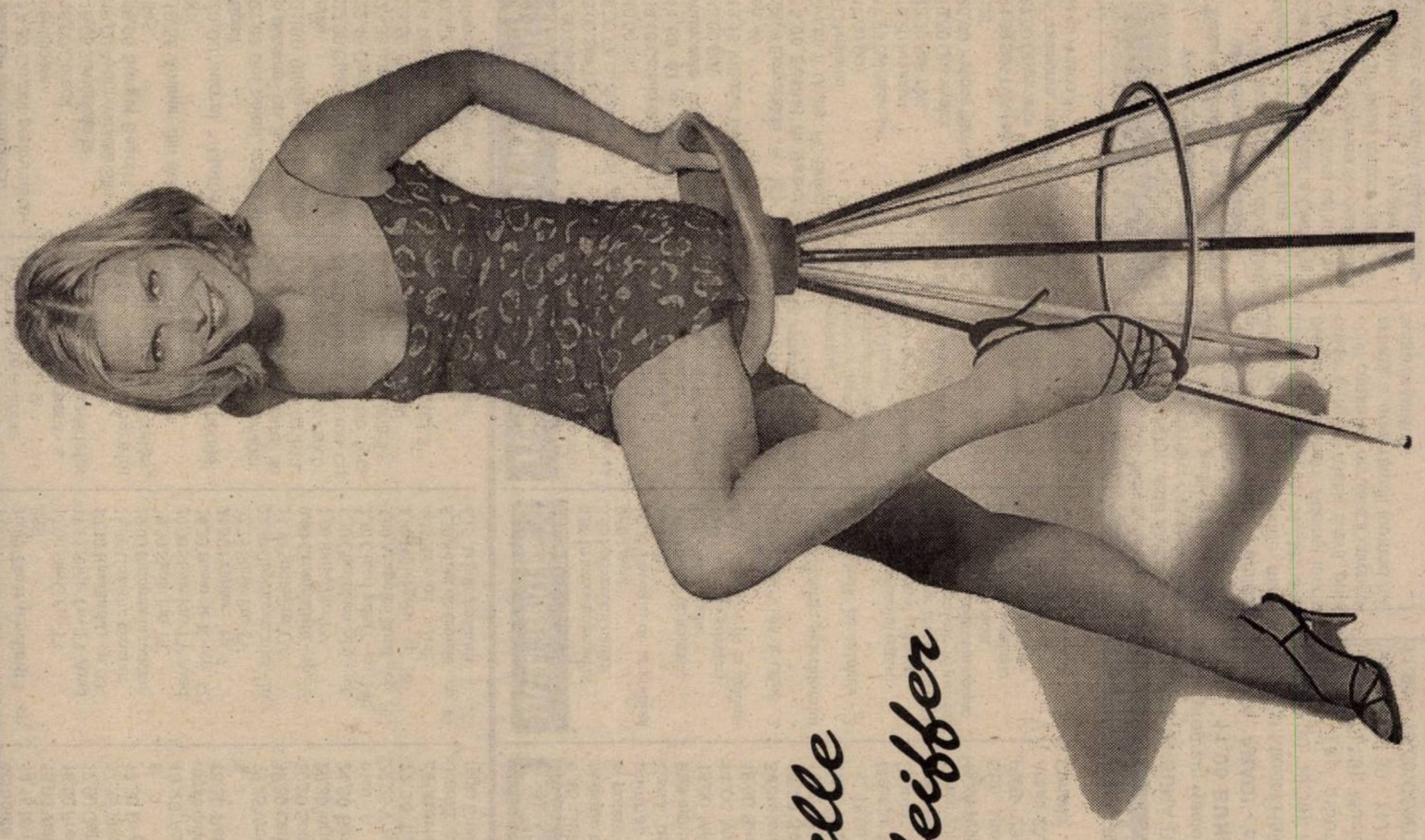

Michelle Pfeiffer

AGRICULTORI

Utilaje agricole cu durabilitate și calitate

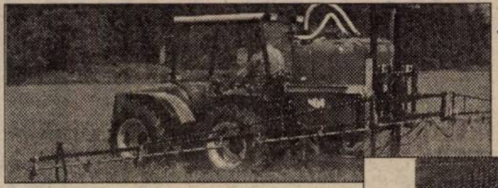

← Aparate de erbicidat VN

630 l/12 m

Aparate de stropit cu ventilator →

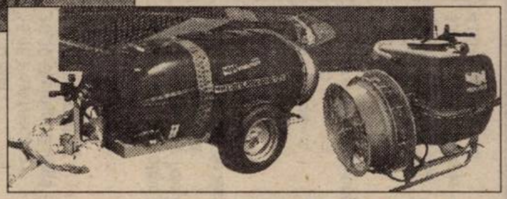

← Aparat de distribuție îngrășăminte TORNADO

Ne face plăcere să vă anunțăm că pentru mașinile agricole produse de VOGEL&NOOT avem o finanțare foarte bună.

VARIANTE DE FINANȚARE: Avans 30%;

- Plata la 6 luni fără dobândă;
- Rate 2 ani dobândă fixă 6 %, fără garanții bancare

Semănătoare de păioase Isaria →

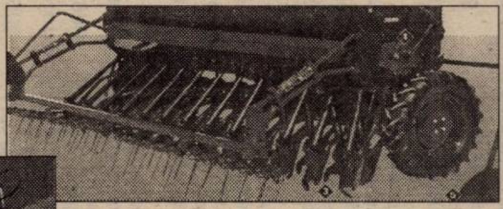

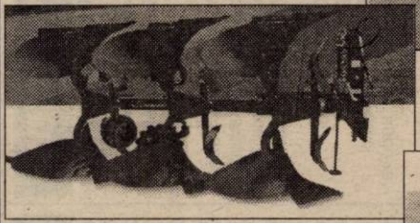

← Pluguri reversibile EUROMAT PERMA NIT 3 SL

2-8 trupițe

Pluguri normale FARMER

2-8 trupițe →

VOGEL & NOOT

VOGEL&NOOT AGROROM S.A. ARAD, Calea Zimandului nr.5 Tel/Fax 057-276878, Tel. 057-276879 e-mail: vogelsa@dart.ro

Andromeda Service

SC ANDROMEDA SERVICE SRL

ARAD, Str. GORUNULUI nr. 24

Vă oferă

URMĂTOARELE PRODUSE CU FUNCȚIONARE PE BAZĂ DE GAZ NATURAL SAU GPL (BUTELIE):

- Șemineele Napoleon - reprezentant unic în România al firmei Napoleon (Canada);
- Convectori (încălzitoare) - 2,5-5,8 Kw (30-140 mc volum încălzit);
- Boilere cu acumulare; 80 l; 120 l; 160 l;
- Boilere cu încălzire instantanee a apei;
- Cazane pentru încălzire centrală de 12-136 Kw;
- Cazane pentru încălzire centrală și prepararea A.C.M. 18-40 Kw

Unic importator al cazanelor WESTEN (Italia)

- Module pentru încălzire centrală de 120-1200 Kw;
- Module pentru prepararea A.C.M. de 120-240 L/min.
- Arzătoare simple și automatizate pentru sobe și cazane;
- Radiatoare din aluminiu;

OFERTĂ SPECIALĂ DE SEZON:

RADIATOARE DUNAFERR LUX-N

Din oțel (Ungaria)

- Oțelul are un grad înalt de transmitere a căldurii;
- Radiatoarele DUNAFERR LUX-N au un design și aspect deosebit;
- Sunt economicoase datorită calității superioare a materialelor și a tehnologiei utilizate în producerea lor;
- Durată de întrebuințare foarte mare;
- Radiatoarele DUNAFERR LUX-N sunt disponibile la diferite înălțimi (300; 500; 600; 900 mm), precum și cu lungimi cuprinse între 400-3000 mm;
- Putere radiantă foarte mare
- Garanție 10 ani.
- Prețuri extrem de avantajoase comparativ cu prețurile radiatoarelor din oțel și aluminiu din toată țara!

(973872)

Pentru cantități însemnate se practică REDUCERI!

Căldură adevărată numai prin ANDROMEDA SERVICE!

Angajăm: SUDORI ELECTRICI ȘI AUTOGEN

Vă stăm la dispoziție la telefoanele: 057/270.899, 057/256.858

TVR 1

7,00 Matinal național
9,00 TVR Iași
10,00 Art-mania - rel.
11,00 TVR Cluj-Napoca
12,00 Rock la miezul nopții - rel.
13,00 TVR Timișoara
14,00 Jurnal
14,15 Ciberfan
14,30 Gimnastică artistică: la Tianjin, China
16,25 Emisiune în lb. germană
17,00 O vedetă cu... cântece: Benone Sinulescu
17,30 Cuvânt pentru necuvântătoare
18,00 Corect!
18,05 Jumătatea ta
19,00 Avanpremieră Știri
19,05 Sunset Beach - ep. 545
19,55 Amintiri din secolul XX
20,00 Jurnal * Meteo * Sport
21,00 Doi băieți, o fată și o pizzerie - ep. 3
21,30 Știrile de sâmbăta asta
22,00 Culise - cu Irina Radu
22,45 Omul de nicăieri - s.
23,35 Jurnalul de noapte
23,50 Gimnastică artistică: La Tianjin, China
0,50 Rugby: România-Irlanda. Înregistrare

TVR 2

7,00 TVM. Telematinal
8,00 Desene animate
8,50 Făt-Frumos cu moț
10,15 Limbi străine - spaniolă
10,40 O familie ciudată - s.
11,10 Desene animate
12,00 Nunta în Chioar
12,50 Biserici care așteaptă: Sarasău, Maramureș
13,10 Mistere și minuni
14,00 TVR Craiova
14,30 TVR Cluj-Napoca
15,00 Desene animate
16,00 Obsesia - s.
16,45 Santa Barbara - s.
17,30 Tribuna partidelor parlamentare
18,00 Cinematograful vremii noastre: Meliès, vrăjitorul - III
18,50 Știri bancare
19,05 Amintiri de neuitat. Cu: Ștefan Radoff
19,45 Clepsidra cu imagini
20,00 Teatrul Național de Televiziune prezintă: Telerecital Silvia Popovici
21,00 Muzică dance cu formațiile: Gaz pe foc, Body & Soul și Ro-mania
22,00 Lumea vitezei
22,45 Infidelități - ep. 3
23,35 Retro TV
0,35 TVM. Mesager

PRO TV

7,00 Bună dimineața, Pro TV e al tău!
10,00 Tânăr și neliniștit - s.
10,45 Dans pe apă - f., rel.
12,30 Royal Canadian Air Force - ep. 10
12,55 Știrile Pro TV
13,05 Babylon 5 - ep. 45
13,50 Ani de liceu - ep. 30
14,15 Miracolul tinereții - ep. 30
14,45 Familia Bundy - ep. 192
15,15 Aripile pasiunii - ep. 112
16,00 Tânăr și neliniștit - ep. 855
17,00 Știrile Pro TV
17,15 Știrile Pro TV Arad
17,30 Rosalinda - ep. 33
18,30 Urmărire generală
19,00 Reforma la români
19,30 Știrile Pro TV
20,00 Știrile Pro TV Arad
20,30 Dosarele X - ep. 125
21,30 Profiler - ep. 7
22,25 Știrile Pro TV
22,30 Chestiunea zilei - live
23,30 Știrile Pro TV
0,00 Criminaliștii - ep. 25
1,00 Știrile Pro TV
1,30 Chestiunea zilei - rel.
2,30 Cine-i șeful? - ep. 140
3,00 Acapulco Heat - ep. 19
4,00 Poltergeist - ep. 10
4,45 Babylon - s., rel.
5,30 Suflet de femeie - ep. 13
6,15 Aripile pasiunii - s., rel.

TV ACASĂ

6,00 Maria - s.
6,50 Acasă la bunica - rețete culinare, rel.
7,00 Renzo și Adriana - rel.
7,50 Preciosa - rel.
8,40 Căsuța poveștilor - rel.
9,15 Înger sălbatic - rel.
10,10 Lanțurile iubirii - rel.
11,00 Dragoste și putere - rel.
11,50 Sânge din sângele meu - rel.
12,35 Un Romeo fără scrupule - f., rel.
14,15 Nimic personal - s.
15,00 Viața noastră - s.
16,00 Preciosa - s.
17,00 Cartea cărților - d. a.
17,25 Vremea de acasă
17,30 Dragoste și putere - s.
18,20 Acasă la bunica - rețete culinare
18,30 Renzo și Adriana - s.
19,25 Vremea de acasă
19,30 Lanțurile iubirii - s.
20,20 Somn ușor! - d. a.
20,30 Înger sălbatic - s.
21,30 Sânge din sângele meu - s.
22,25 Vremea de acasă
22,30 Tata e plecat în călătorie de afaceri I - dramă, Iugoslavia, 1985, regia Emir Kusturica

ANTENA 1

7,00 Observator
8,00 Dimineața devreme
10,00 Știri
10,15 Colivia de aur - s.
11,00 El e casnic, ea muncește - comed. SUA, 1986
13,00 Știrile amiezii
13,15 Viitorul începe azi - s.
14,00 Esmeralda - s.
15,00 Fotbal: FC Brașov-FC Național
17,00 Știri
17,25 Elena, viața mea - ep. 100, 101
19,00 Observator
20,00 Regăsirea - dramă, SUA, 1994, cu Peter Strauss, Marlo Thomas
22,00 Observator
22,30 Vitamina V... veselie. Clanul Popeștilor
23,00 Fire Dragon - acțiune, Hong Kong, 1978, cu Jackie Chan
0,30 Eddie și The Cruisers - acț., SUA, 1983

TV ARAD

7,00 Observator
8,00 Știri TVA - rel.
8,30 Fiți cu ochii pe noi! - rel.
10,00 Știri
10,10 Colivia de aur - ep. 20
11,00 El e casnic, ea muncește - comedie SUA
13,00 Știri
13,15 Viitorul începe azi - ep. 49
14,00 Esmeralda - ep. 131
15,00 Fotbal în direct - Divizia A Ursus: FC Brașov-FC Național
17,00 Știri
17,25 Divertisment
18,20 Anunțuri
18,30 Știri TVA
19,00 Observator
20,00 Politica fără prejudecăți
21,30 Știri TVA - rel.
22,00 Observator
În continuare, program identic cu Antena 1

TV INTERSAT

8,55 Deschiderea programului
9,00 Intersat Music
9,30 Fantomele nu pot să facă nimic - f.
11,00 Știrile Intersat
11,30 Dulce ispită - s.
12,15 Intersat Music
12,30 Emisiune în lb. maghiară
13,30 Radical Power
14,00 Microb
15,30 Provocările tehnologiei de înaltă performanță
16,00 În așteptarea luminii - film
17,30 Bumerang
18,00 Desene animate
18,25 Haideți să ne jucăm!
18,45 Știrile Intersat
19,20 Când inima așteaptă - s.
20,05 Ți-e teamă de întuneric?
20,30 Impact cu Emilian Pintea
22,00 O singură noapte - f.
23,30 Știrile Intersat
0,00 Erotica
0,45 Închiderea programului

ANIMAL PLANET

8,00 În lumea animalelor
8,55 Spectacolul naturii
9,50 Lassie
10,45 Povestiri de la grădina zoologică
11,40 Medic de animale
13,05 Râul urșilor
14,00 Salvați și salvatori!
15,00 Reportaje de la grădina zoologică
16,00 Ham! Viață de câine - 2 ep.
17,00 Cazurile judecătorului Wapner
18,00 Medic de animale - 3 ep.
19,00 Spectacolul naturii
20,00 Salvați și salvatori
21,00 Viață pe muchie de cuțit
22,00 Animalele Munților Lunii: Leii, vânători în noapte
23,00 Rapid și tăcut
0,00 Urgențe cu animale
0,30 Urgențe veterinare
1,00 Apel de urgență
1,30 Urgențe veterinare

BUDAPESTA 1

6,45 Lumea satului; 7,00 Magazin matinal; **10,05 Vin și putere** - s.; **11,00 Regele pampas-ului** - s.; **12,10 Casa pădurarului din Falkenau** - s.; 13,00 Știri; 13,30 Magazin informativ; 14,00 Magazin regional; **15,00 Senzație** - s.; **16,00 Secretele nisipului** - s.; **16,30 Șaisprezece** - s.; 17,00 Thalassa - Magazinul mării; **17,35 Vis californian** - s.; 18,00 Concurs tv; 18,30 Mesajul locurilor dinȚara Sfântă; 18,50 Jurnale regionale; 19,00 Știri; 19,15 Tema; 19,30 Roata timpului; **19,40 Primejdie** - s.; 20,30 Știri, sport; 21,00 Fotbal PNB; 23,10 Știri; 23,15 Actual; **23,40 Carambol - f. Canada**;

BUDAPESTA 2

7,00 Magazin matinal; 10,05 Veșnic verzi ...; 11,00 Cântecul vinului; 11,25 Paradis tatuat; 12,00 Portret muzical; 12,50 Valori de patrimoniu; **14,00 Tom Jones - istoria unui copil găsit** - s. Anglia; 14,30 Magazin informativ; 15,00: 1100 de ani în centrul Europei - rel.; 15,30 Concert la Taba - 3/1; 16,30 Szorvany - rep.; 17,00 Strada școlii; 18,30 Imaginea lumii; 19,00 Sport - volei bărb.; 20,40 Des. anim.; 21,00 Știri; 21,30 Din atelierele secolului; 21,50 Ungaria 2000; **22,20 Noi, cei de 20 de ani** - f. sovietic p.2

VĂ RECOMANDĂM

TV ACASĂ. 22,30
Tata e plecat în călătorie de afaceri, dramă.

Film programat în două părți. Premiat cu trofeul Palme d'Or la Cannes, nominalizat la Oscar și la Globul de Aur pentru cel mai bun film străin. Acțiunea se desfășoară în anii '50, după ruptura dintre Tito și Stalin, care a însemnat o perioadă confuză în lagărul comunist și mai ales în Iugoslavia, cel puțin la început. Mesha, funcționar într-un minister, este arestat în urma unei remarci deplasate, dar, în anii aceia, o mulțime de oameni dispăreau în miez de noapte chiar și pentru mai puțin. Familia reacționează cu mândrie, mințindu-i pe cei din jur că Mesha e plecat cu afaceri. Același lucru crede și micul Malik, 6 ani, prin ochii căruia se derulează întreaga dramă a unei familii luptând să supraviețuiască...

RADIO ARAD & RADIO CONTACT (65,95 MHz)

5,00 - 8,00 BUNĂ DIMINEAȚA! - program Radio Contact
8,00 - 11,00 BUNĂ DIMINEAȚA, ARAD! - cu Zorina Barna și Marcel Haica - Știri (8,30; 9,30; 10,30). Informații locale; The album show (9,30 - 10,30); Muzică românească (10,30 - 11,00)
11,00 - 19,00 CONTACT FM - program Radio Contact
19,00 - 22,00 BUNĂ SEARA ARAD! - Noi vă propunem, dvs. alegeți! - cu Radu Mustafa (19,00 - 21,00); Viața spirituală (21,00 - 22,00)
22,00 - 5,00 RADIO CONTACT - Vineri noaptea nu mi-e somn

PRIMA

7,00 Karaoke show
8,00 Dimineața cu Prima
12,00 Nadine show - Despre problemele de cuplu cu Nadine, rel.
13,00 Politica de mâine - rel.
15,00 Viața în direct. Răzvan Tucaliuc vă propune să trăiți viața „în direct"
16,00 Focus
16,15 Celebri și bogați - s.
17,15 Nadine Show
18,00 Focus * Sport, Meteo
18,55 Clip Art
19,00 Românie, Românie...
19,15 Karaoke Show. Cu Cristina Țicală și Marius Rădmănăștean
20,00 Film artistic
21,30 Apel de urgență, cu Marian Stan
22,00 Românie, Românie...
22,15 Focus
22,45 Revista presei. Principalele evenimente ale zilei în presa de azi
23,00 Politica de mâine. Moderatorul Dan Dumitru și invitații săi discută despre viața politică românească
1,00 Film artistic
2,30 Focus - rel.

TELE 7 ABC

7,00 Știri
7,10 Bună dimineața, România
9,00 Lou Grant - rel.
10,00 Știri
10,30 Dintre sute de ziare - rel.
11,10 Derrick - rel.
12,15 Reporter Tele 7 - rel.
12,45 24 din 24 - rel.
13,15 Drumuri printre amintiri - rel.
14,00 Medici la datorie - s.
15,00 Știri
15,15 Post Meridian
16,30 O singură viață - s.
17,30 Documentar
18,00 Știri
18,10 Lou Grant - s.
18,55 Pariul Trio
19,00 Secția de poliție - s.
20,00 Actualitatea Tele 7
20,30 Documentar
21,00 Dintre sute de ziare
21,40 Pariul Trio
21,45 Loto
22,00 Linia întâi
23,00 Derrick - s.
0,00 Știri
0,30 Ora H - emisiune de confesiuni
1,35 Teleshopping
2,00 Actualitatea Tele 7 - rel.
2,35 Documentar - rel.
3,00 Medici la datorie - rel.
4,00 Linia întâi - rel.

HBO

10,00 Detectivul Fantomă - comedie, SUA, 1997
12,00 Celibatarii - comedie, SUA, 1992
13,45 Oliver Twist - dramă, SUA, 1997, cu Richard Dreyfuss
15,15 Creaturile - horror, SUA, 1994
17,15 Turbulențe - thriller, SUA, 1996
19,00 Copacul - dramă, SUA, 1999
20,30 Crimă la nr. 1.600 - acțiune, SUA, 1997
22,15 Două zile în Los Angeles - acțiune, SUA, 1996
0,00 The Chippendales
1,00 Dentistul II - horror, SUA, 1998

DISCOVERY

10,00 Universul misterios al lui Arthur C. Clarke: Dispariția dinozaurilor
10,30 Prin munții Africii
11,25 Automobile în top: Volkswagen
11,50 Povestiri despre supraviețuire în Australia
12,20 Dincolo de anul 2000
12,45 Cu balonul deasupra Everestului
13,40 Pasul următor
14,10 Lotus Elise
15,05 Hitler - șantajistul
16,15 Un râu, undeva: Turneffe
16,40 Primele zboruri
17,10 Flightline
17,35 Aventuri la pescuit
18,00 Nebuni după avioane
18,30 Magazin Discovery
19,00 Echipa timpului: Netheravon
20,00 Medici veterinari
20,30 Secretele balenei cu cocoașă
21,30 Știrile Discovery
22,00 Povești adevărate
23,00 Echipa de salvare
0,00 Spitalul de urgență
1,00 Locuri interzise: Jocuri de război
2,00 Superstructuri
3,00 Știrile Discovery
3,30 Povestiri din război

TV INTERNATIONAL

21,30 S-a întâmplat... azi
21,35 Revista presei
21,40 Vox populi
21,45 Avocatul vă răspunde
22,00 Jurnal
22,40 Români fără frontiere
23,40 Scena. Emisiune de actualitate teatrală
0,10 Descoperă România
0,40 Bijuterii muzicale

ATOMIC TV

7,00 Selector
10,25 Reactor - rel.
10,30 Atomic Café - rel.
11,00 Atomix cu Ina - rel.
14,00 Interactiv
15,55 Reactor
16,00 Metropolis - rel.
17,00 Selector
19,00 Atomix
21,55 Reactor
22,00 Hai Hui - rel.
22,30 South Park - d. a.
23,00 Klub Bizzar - rel.
0,00 Insomnia

TV 2

7,10 Lumea satului; 7,30 Bună dimineața, Ungaria!; **9,30 Bogați și frumoși** - s; **9,55 Riviera** - s.; 10,25 Airport - doc. s. Anglia; 10,50 Clinica animalelor - s.; 11,20 Ura! Călătorim - mag. turistic; 11,50 Magazin economic; 12,20 Internet; 12,55 Follow Me!; **13,10 În trei** - s; **13,35 Riviera** - s; **14,00 Moarte pe autobus** - f. SUA, cu Richard Wedmark, Ned Beatty; **15,45 Bogați și frumoși** - s.; **16,10 Super-echipa** - s.; **17,00 Sunset Beach** - s.; **17,45 Samantha** - s. Mexic; **18,40 Luz Maria** - s.; 19,30 Fapte; 20,00 Roata norocului; **20,30 Rosalinda** - s.; 21,00 Întâlnirea clasei - Friderikusz; 22,45 Bună seara, Ungaria!; **23,30 Cuvântul păcătoșilor** - polițist, SUA; 1,10 Ungaria mâine

PRO 7

7,05 Taff magazin; 7,30 Morning .Show; **8,55 Roseanne** - s.; **9,30 Malorca** - s.; **10,00 Bad Medicine** - comedie, SUA, 1985, cu Steve Guttenberg; **12,00 Diagnostic-crimă** - s.; **13,00 Matlock** - s.; 14,00 Sam - mag. amiezii; 15,00 Talkshow-uri; 18,00 Taff - magazin; **18,25 Simpsonii** - s.; **19,00 Fam. Bundy** - s.; **19,30 Roseanne** - s.; **20,00 Mallorca** - s.; 20,30 Știri; 20,50 Galileo - magazin; **21,15 Istoria lumii** - comedie, SUA, 1980, cu Mel Brocks; 23,10 Switch; 23,40 Reporter - magazin; **0,40 Ghearele vulturului** - acțiune, Canada, 1992, cu Billy Blanks

RTL

7,00 Mag. matinal; 7,30 Bună dimineața; 8,00 Mag. matinal; **8,30 Bogați și frumoși** - s.; **8,55 Între noi** - s.; **9,25 Vremuri bune...** - s.; 10,00 Dimineața mea - magazin; 11,30 Sabrina talk; 12,30 Duelul familiilor - conc. tv; 13,00 Mag. amiezii; 14,00 Talkshow-uri; **18,00 Dădaca** - s.; **18,30 Între noi** - s.; 19,00 Bună seara RTL; 19,30 Exclusiv - vedete; 19,45 Știri; 20,10 Exploziv - mag.; **20,40 Vremuri bune, vremuri rele** - s.; **21,15 Clovnul** - s. acț. Germania, 1999; **22,15 Balko** - s. pol. Germania,1995; **23,15 Garda** - s. pol.; **0,15 Tequila și Bonetti** - s. pol. SUA; 1,00 Știri; **1,30 Golden Girls** - s.

SAT 1

6,30 Magazin matinal cu sport; **10,00 Misiune imposibilă** - s. pol.; **11,00 Dragi surori** - s.; **11,30 Dragi surori** - s.; 12,00 Talk-show-uri; **16,00 Star Trek** - s. SF; **17,00 Chicago Hope** - s.; 18,00 Fiecare către fiecare; 18,30 Reportaje regionale; **19,00 Judecătoarea Barbara Salesch** - s.; 19,30 Știri; 20,00 Magazinul vedetelor; 20,40 E adevărat; **21,15 Comisarul Rex** - s. pol. Germ. 1996; **22,15 Stephanie** - s.; **23,15 Echipa Alfa** - s. medici Germania; 0,15 Harald Schmidt Show; **1,15 George & Leo** - s.

EUROSPORT

9,30 Schi nautic - retrospectiva anului; 10,00 Motorsport; 11,00 Ciclism - Berlin, în direct; 14,00 Tenis - turneu WTA Moscova, optimi, în direct; 16,00 Tenis - turneu ATP Lyon, optimi, în direct; 17,45 Tenis - turneu WTA Moscova, optimi; 19,30 Motorsport; 20,00 Ciclism CM - Berlin, în direct; 22,15 Fotbal - Cupa UEFA, turul 2, în direct; 0,15 Fotbal - Cupa UEFA; 2,00 Motorsport - magazin

S.C. „MEDIA - ROM" S.R.L.
Achiziționează
LEMN DE NUC
de la persoane fizice și juridice
LA CELE MAI BUNE PREȚURI.
Plata se face pe loc.
INFORMAȚII LA TELEFON: 288130; 092-826507.
(5224314)

ANGAJĂRI LA EUROGSM
SC EUROGSM SRL, distribuitor Dialog, angajează
SALES PERSON (fată)
Condiții:
- disponibilitate în vânzări
- exprimare fluentă
- cunoștințe tehnice și operare PC
- vârsta maximă 30 ani
- cunoașterea unei limbi străine prezintă un avantaj

Curriculum Vitae însoțit de o poză se va depune la sediul SC EUROGSM SRL, B-dul Revoluției nr. 95 sau CP 3/161 până în data de 16.10.1999.
(9744029)

TVR 1

7,00 Matinal național
9,00 TVR Iași
10,00 Cafe Corso - rel.
11,00 TVR Cluj-Napoca
12,00 Lumea dansului - rel.
13,00 TVR Timișoara
14,00 Jurnal
14,15 CiberFan
14,30 Destinul unei națiuni
15,00 Conviețuiri
16,00 Pentru dv., doamnă!
17,00 La telefon, muzica populară!
17,25 Casa mea
17,55 Tragerile Loto
18,00 Corect!
18,05 Jumătatea ta
19,00 Avanpremieră Știri
19,05 Amintiri din secolul 20
19,10 Sunset Beach - ep. 554
20,00 Jurnal * Meteo * Sport
20,40 Fotbal: **Steaua București - West Ham**, în direct
22,05 Teatrul Național de Televiziune prezintă: **„Doamna ministru" de Branislav Nușici. Cu Mariana Mihuț, Dorina Lazăr, Dorel Vișan, Virgil Ogășanu** - ultima parte
23,35 Jurnalul de noapte
23,50 Punct ochit
0,50 Rock la miezul nopții
1,50 Pariul Trio

TVR 2

7,00 TVM. Telematinal
8,00 Desene animate
8,50 Emisiune pentru copii
10,15 Limbi străine: germană
10,40 O familie ciudată - rel.
11,10 Desene animate
12,00 Alfa și Omega
13,00 Un cântec, o glumă...
13,10 Mistere și minuni
14,00 Emisiune în limba germană
15,00 Desene animate
16,00 Obsesia - s.
16,45 Santa Barbara - s.
17,30 Portrete în acvaforte
18,00 Soldatul necunoscut - ultimul episod
18,50 Știri bancare
19,05 Marile voci negre
19,55 Videoclipuri
20,10 Cinematograful de artă: **S-a întâmplat mâine** - comedie, SUA, 1944, cu Dick Powell
21,35 Festivalul Național al interpreților cântecului popular „Maria Tănase", Craiova 1999 - III
22,35 Time Out
23,20 Măiestria tinerilor muzicieni
23,40 În compania vedetelor
0,30 TVM * Mesager

PRO TV

7,00 Bună dimineața, Pro TV e al tău!
10,00 Tânăr și neliniștit - rel.
10,45 Dreptul la viață - dramă, SUA, 1996
12,35 Royal Canadian Air Force - s.
12,55 Știrile Pro TV * O propoziție pe zi
13,05 Babylon 5 - s.
13,50 Ani de liceu - s.
14,15 Miracolul tinereții - s.
14,45 Familia Bundy - s.
15,15 Aripile pasiunii - s.
16,00 Tânăr și neliniștit - ep. 859
17,00 Știrile Pro TV * O propoziție pe zi
17,15 Știrile Pro TV Arad
17,30 Rosalinda - ep. 40, 41
* Extragerea cărții poștale „Te uiți și câștigi"
19,30 Știrile Pro TV
20,00 Știrile Pro TV Arad
20,30 În pat cu dușmanul - thriller, SUA, 1991, cu Julia Roberts
22,25 Știrile Pro TV
22,30 Chestiunea zilei, cu Florin Călinescu
23,30 Știrile Pro TV * Profit * O propoziție pe zi
0,00 Criminaliștii - s.
1,00 Știle Pro TV
1,30 Chestiunea zilei - rel.
2,30 Cine-i șeful? - s.
3,00 Accapulco Heat - s.
4,00 Poltergeist - s.
4,45 Babylon - rel.
5,30 Suflet de femeie - s.
6,15 Aripile pasiunii - rel.

TV ACASĂ

7,00 Maria - s.
6,50 Acasă la bunica - rel.
7,00 Renzo și Adriana - s.
7,50 Preciosa - rel.
8,40 Căsuța poveștilor - rel.
9,15 Înger sălbatic - s.
10,10 Lanțurile iubirii - rel.
11,00 Dragoste și putere - rel.
11,50 Sânge din sângele meu - rel.
12,35 De vorbă cu Dumnezeu II - rel.
14,15 Nimic personal - s.
15,00 Viața noastră - s.
16,00 Preciosa - s.
17,00 Desene animate
17,25 Vremea de acasă
17,30 Dragoste și putere - s.
18,20 Acasă la bunica
18,30 Renzo și Adriana - s.
19,25 Vremea de acasă
19,30 Lanțurile iubirii - s.
20,20 Somn ușor!
20,30 Înger sălbatic - s.
21,30 Sânge din sângele meu - s.
22,25 Vremea de acasă
22,30 Perry Mason: Crimă în lumea cosmeticelor - acțiune, SUA, 1992

ANTENA 1

7,00 Observator
8,00 Dimineața devreme
10,00 Știri
10,15 Colivia de aur - s.
11,00 Inspirația Carolinei - s
12,00 Baywatch Nights - s.
13,00 Știrile amiezii
13,15 Viitorul începe azi - s.
14,00 Esmeralda - s.
15,00 Luz Maria - ep. 121, 122
17,00 Știri
17,25 Elena, viața mea - ep. 110, 111
19,00 Observator
20,00 VIP - ep. 8
20,50 Air America - ep. 8
21,40 Brigada mobilă
22,00 Observator
22,30 Marius Tucă Show
0,00 Minutul Zero
0,30 Șoimii - dramă, Anglia, 1989
2,00 Observator - rel.
2,30 Inspirația Carolinei - rel.
3,00 Eelna, viața mea! - rel.
5,00 Dallas - s.

TV ARAD

8,00 Știri TVA - rel.
8,30 Club T - rel.
9,50 Anunțuri - rel.
10,00 Știri
10,10 Colivia de aur - s.
11,00 Inspirația Carolinei - s.
12,00 Baywatch Nights - s.
13,00 Știrile amiezii
13,15 Viitorul începe azi - s.
14,00 Esmeralda - s.
15,00 Luz Maria - s.
17,00 Știri
17,25 Divertisment
18,20 Anunțuri
18,30 Știri TVA
19,00 Observator
20,00 Fiți cu ochii pe noi!
21,20 Anunțuri
21,30 Știri TVA
22,00 Observator
În continuare programul este identic cu cel al Antenei 1.

TV INTERSAT

8,55 Deschiderea programului
9,00 Intersat Music
9,30 Moarte falsă - film
11,00 Știrile Intersat
11,30 Dulce ispită - s.
12,15 Comorile lumii
12,30 Micul geniu - film
14,00 Forțele speciale de elită
15,25 Aventurierii
15,45 Joia bănățeană
17,45 Emisiune în lb. maghiară
18,45 Știrile Intersat
19,20 Dulce ispită - s.
20,05 Mistere, farmece, miracole
20,30 Microb - emisiune sportivă în direct
22,00 Holocaustul roboților - film
23,30 Știrile Intersat
0,00 Erotica
0,45 Închiderea programului

ANIMAL PLANET

8,00 În lumea animalelor
8,55 Spectacolul naturii
9,50 Lassie - s.
10,45 Povestiri de la grădina zoologică
11,40 Medic de animale
13,05 Insectele canibale
14,00 Salvați animalele!
15,00 Păsările
16,00 Totul despre câini: Collie, Rottweiler
17,00 Cazurile judecătorului Wapner - 2 ep.
18,00 Medic de animale
19,00 Spectacolul naturii
20,00 Salvați animalele
21,00 Universul naturii
21,30 Stăpânii sălbăticiei
22,00 Afaceri cu balene
23,00 Camuflajul
0,00 Urgențe veterinare
2,00 Medic de animale

BUDAPESTA 1

6,45 Lumea satului; 7,00 Piața Libertății; **10,05 Vin și putere** - s; **11,00 Regele pampasului** - s; **12,10 Casa pădurarului Falkenau** - s; 13,00 Știri; 13,30 Magazin informativ; 14,00 Împreună - mag. minorităților; 15,05 Senzații; **16,00 Secretele nisipului** - s; 16,35 Micul deștept; **17,00 Insula fluturilor** - s.; **17,35 Vis californian** - s.; 18,00 Thalassa - magazin; 18,30 Speranța urmașilor; 18,50 Știri regionale; 19,00 Știri; 19,15 Tema; 19,30 Roata timpului - doc, Anglia; 19,30 Concurs TV; **20,00 Totul despre iubire** - s.; 20,30 Știri; **21,00 Vecinii** - s.; **21,30 Mr. Bean** - f.; 22,00 Membru veșnic - Molnar Katalin; 23,00 Știri; 23,05 Actual; 23,30 Panorama; **24,00 Twin Peaks** - s.

BUDAPESTA 2

6,45 Lumea satului; 7,00 Mag. matinal; 10,00 Melodii veșnic tinere; 11,00 Thalassa - magazin; 12,00 Dvs. ați cerut; 12,50 Artă populară; **13,00 Vin și putere** - s.; 14,00 Știri; 14,30 Magazin informativ; 15,00 Delta 2000; 15,30 Tranzit; 16,00 Halo - doc.; 16,30 Muzica mea; 17,00 Strada școlii; 18,30 Casa maghiară; 19,00 Direcția Sydnei; 20,40 Desene animate; 21,00 Știri, sport; **21,30 Vatican - Puterea Papei** - s.; **22,25 În vest, situație neschimbată** - f. SUA/Anglia

VĂ RECOMANDĂM

TVR 2. 20,10 S-a întâmplat mâine - comedie

Larry Stevens (Dick Powell) are darul de a cunoște cu o zi înainte evenimentele din viitor. El află că a doua zi va apărea propriul său necrolog și încearcă să schimbe viitorul.

VĂ RECOMANDĂM

ACASĂ. 22,30 PERRY MASON: CRIMĂ ÎN LUMEA COSMETICELOR - acțiune/polițist, SUA, 1992

Un caz de omucidere în industria cosmeticelor, în care se câștigă miliarde, îi pune la încercare lui Perry Mason în special capacitatea de deducție, care îl ajută să descopere indiciile crimei. În ajunul lansării unei creme contra îmbătrânirii, patroana unei renumite firme de produse cosmetice este ucisă, iar principalul suspect este soțul. Cum însă apărarea acestuia este preluată de Mason, devine clar că nu clientul celebrului avocat este autorul ...

PRIMA

7,00 Karaoke show - rel.
8,00 Dimineața cu Prima. Muzică, revista presei, meteo și concursuri
12,00 Nadine show - rel.Cu Nadine Talk-show
13,00 Politica de mâine - rel.
15,00 Viața în direct
16,00 Focus
16,15 Celebri și bogați - ep. 165
17,15 Nadine show
18,00 Focus * Sport * Meteo * Clip Art
19,00 Românie, Românie...
19,15 Karaoke show
20,00 Alegeți filmul!
21,30 Real TV
22,00 Românie, Românie...
22,15 Focus
22,45 Revista presei
23,00 Film artistic
1,00 Film artistic

TELE 7 ABC

7,00 Știri
7,10 Bună dimineața, România!
9,00 Lou Grant - rel.
10,00 Știri
10,30 Dintre sute de ziare - rel.
11,15 Secția de poliție - rel.
12,00 Linia întâi - rel.
13,00 Cântecul și casa lui - rel.
14,00 Medici la datorie - rel.
15,00 Știri
15,15 Post Meridian
16,30 O singură viață - ep. 228
17,30 Documentar
18,00 Știri
18,10 Lou Grant - ep. 78
19,00 Secția de poliție - ep. 75
20,00 Actualitatea Tele 7
20,30 Documentar
21,00 Dintre sute de ziare
22,00 Lumea în clipa 2000
23,20 Tentații
0,00 Știri
0,30 Ora H - emis. de confesiuni
1,35 Teleshopping
2,00 Actualitatea Tele 7 - rel.
2,35 Documentar

HBO

10,00 Scrisori de la un ucigaș - thriller SUA, 1997
11,45 Evadare din Los Angeles - acțiune, SUA, 1996
13,30 Între dragoste și ură - comedie, SUA, 1996
15,15 Ochiul divin - dramă, SUA, 1997
16,45 Hot Boyz - acțiune, SUA, 1999, cu Gary Busey
18,30 Guvernanta - dramă, SUA, 1998
20,30 Două zile în Los Angeles - thriller, SUA, 1996
22,15 Un bărbat multiplicat - comedie, SUA, 1996
0,15 Jurnalul Pantofului Roșu - s.
0,45 Echipa specială - thriller, SUA, 1998, cu Stephen Baldwin, Tia Carrere

DISCOVERY

10,00 Universul misterios al lui Arthur C. Clarke
10,30 Secretele adâncurilor
11,25 Automobile în top
11,50 Povestiri despre supraviețuire
12,20 Dincolo de anul 2000
12,45 Operațiune pe orbită:Telescopul Hubble
13,40 Pasul următor
14,10 Galeria răufăcătorilor: Bonnie și Clyde
15,05 Noi descoperiri: Specii pe cale de dispariție
16,15 Un râu, undeva
16,40 Primele zboruri
17,10 Flightline
17,35 Aventuri la pescuit cu Rex Hunt
18,00 Cazuri celebre de supraviețuire: Prinși în Valea Morții
18,30 Știrile Discovery
19,00 Echipa timpului: Launceston
20,00 Dincolo de anul 2000
20,30 Construcții din fiare vechi
21,30 Avanpremiera Discovery
22,00 Explorarea spațială
0,00 Scaunul electric
1,00 Mașini extreme
2,00 Secretele rechinilor
3,00 Avanpremiera Discovery
3;30 Nebuni după avioane

TV INTERNAȚIONAL

21,30 S-a întâmplat... azi
21,35 Revista presei
21,40 Destinația România
22,00 Jurnal * Curs valutar * Meteo
22,40 7 arte
23,40 Știrile de sâmbăta asta
0,10 Mari actori ai micului ecran: Mitică Popescu

ATOMIC TV

7,00 Selector
10,25 Reactor
10,30 Cybernet
11,00 Atomix cu Mircea - rel.
14,00 Interactiv
15,55 Reactor
16,00 Turnul Londrei
17,00 Selector
19,00 Atomix cu Michelle
21,55 Reactor
22,00 Album Show
23,00 Vibrații - rel.
0,00 Concert HOOTIE&THE BLOWFISH: „SUMMER CAMP WITH TRUCKS" - rel.
1,00 Insomnia

TV 2

6,55 Lumea satului; 7,30 Magazin matinal; **9,30 Bogați și frumoși** - s.; **9,55 Riviera** - s.; 10,25 Modă; 10,50 Ungaria, mâine; 11,20 Follow Me! - curs de engleză; 11,45 Magazin medical; 11,50 Magazin economic; 12,20 Internet; **13,10 În trei** - s.; **13,35 Riviera** - s.; **14,00 E adevărat** - f. SUA, cu Olimpia Meira; **15,45 Bogați și frumoși** - s.; **16,10 Super echipa** - s.; **17,00 Sunset Beach** - s.; **17,45 Rosalinda** - s.; **18,40 Luz Maria** - s .; 19,30 Fapte; 20,00 Roata norocului; **20,30 Rosalinda** - s.; 21,00 Darido - show; 22,45 Bună seara, Ungaria!; 23,30 Salon auto 2000; **24,00 Film SUA; 1,40 Pantofii roșii** - s. erotic

PRO 7

7,05 Taff - magazin; 7,30 Morning Show; **8,50 Roseanne** - s.; **9,20 Mallorca** - s.; **10,00 Kingpin** - comed. SUA, 1996, cu Randy Quaid; **12,00 Diagnostic, crimă** - s.; **13,00 Matlock** - s.; 14,00 Sam - magazinul amiezii; 15,00 Talk-show-uri; 18,00 Taff - magazin; **18,25 Simpsonii** - s.; **19,00 Fam. Bundy** - s.; **19,30 Roseanne** - s.; **20,00 Mallorca** - s.; 20,30 Știri - sport; 20,50 Galileo - magazin de știință; **21,15 Un bărbat ca o armă** - thriller, Germania, 1998; **23,15 Leon** - act., SUA, 1989, cu Jean Claude Van Damme; **1,10 Distant Justice** - act. SUA-Japonia, 1992, cu George Kennedy; **2,45 Un bărbat și o femeie - După 20 de ani** - dramă, romantică Fr.

RTL

7,00 Magazin matinal; 7,30 Bună dimineața!; **8,30 Bogați și frumoși** - s.; **8,55 Între noi** - s.; **9,25 Vremuri bune...** - s.; **9,45 Clanul Hogan** - s.; 10,00 Dimineața mea - mag.; 11,30 Sabrina talk; 12,30 Duelul familiilor - concurs; 13,00 Magazinul amiezii; 14,00 Talk-show-uri; **18,00 Dădaca** - s.; **18,30 Între noi** - s.; 19,00 Magazinul landurilor; 19,30 Exclusiv - magazin; 19,45 Știri RTL; 20,10 Exploziv - magazin; **20,40 Vremuri bune, vremuri rele** - s.; 21,15 Total nebun - em. distract.; **22,15 Nicola** - s.; **22,45 Lumea Ritei** - s.; 23,15 7 zile, 7 capete - retrospectivă veselă; 0,15 Știrile de vineri noaptea; 1,00 Știrile; **1,30 Golden Girls** - s.

SAT 1

6,30 Magazin matinal; **10,00 Misiune imposibilă** - s. **11,00 Dragi surori** - s.; 12,00 Talkshow-uri; **16,00 Star Trek** - s.; **17,00 Chicago Hope** - s.; 18,00 Fiecare contra fiecare - concurs; 18,30 Știri regionale; **19,00 Judecătoarea Barbara Salesch** - s.; 19,30 Știri, meteo, sport; 20,00 Vedete - magazin; 20,40 Adevărat; 21,15 Ora adevărului - show; **22,15 Poșta roșie** - s. Germania, 1999; 23,15 Fotbal - Bundesliga etapa 8; 0,15 Harald Schmidt show; **1,15 Milo** - f. groază, SUA, 1996;

EUROSPORT

9,30 Yachting - mag.; 10,00 Gimnastică artistică; 12,00 Motorsport magazin; 13,00 Auto raliuri CM; 13,30 Fotbal-legende 1984, '92; 14,30 Rugby CM; 14,45 Rugby CM - Anglia-Tonga în direct; 16,45 Tenis - turneu ATP Viena sferturi în direct; 20,00 Tenis - turneu WTA Zürich, în direct; 21,00 Rugby CM - Irlanda-România în direct; 22,45 Gimnastică artistică CM - Tianjin (China); 0,00 Rugby CM; 1,00 Sporturi extreme; 2,00 Cățărare liberă CE - Grenoble

RADIO PRO FM (92,1 MHz)

0,00 - 5,00 PRO FM BY NIGHT
5,00 - 6,00 BULETIN DE ȘTIRI - la fiecare sfert de oră
6,00 - 7,00 RONDUL DE DIMINEAȚĂ - INFO PRO cu Dan Apostol și Laura Călăceanu
7,00 - 10,00 PRO FM PÂNĂ LA 10 - cu Flavius Esnican
10,00 - 13,00 MIHAI CU NOI - cu Mihai Dobrovolschi
13,00 - 14,00 13-14 CU ANDREI - cu Andrei Gheorghe
14,00 - 17,00 ORAȘUL SUB LUPĂ - cu Cătălin Lăpușcă
17,00 - 19 ASCULTĂ-ȚI INIMA! - cu Marius Dobre
19,00 - 21,00 ASCULTĂ-ȚI MUZICA! - cu Călin Gheorghe
21,00 - 23,00 LATINO PARTY
23,00 - 1,00 HOT PARTY MIX - cu DJ MIKE

RADIO TIMIȘOARA

6,00 Ceasurile dimineții
8,00 Muzică populară cu dedicații
9,00 Idei în dialog
10,00 Radio circuit
11,00 Radio cocktail
13,00 Emisiune în lb. germană; maghiară; sârbă
16,00 Actualitatea în 60 de minute
17,00 Gramofon
18,00 Civilizația umană
19,00 Radiojurnal
19,15 Istoria muzicii rock
20,05 Călătorie în lumea poveștilor
20,15 Cânt din suflet
21,00 Curierul de seară
Știri: 6,00; 7,55; 9,00; 11;00, 12,55; 17,00; 18,00; 20,00; 21,00; 21,55.
Radio Jurnal: 7,00; 16,00; 19,00.

RADIO SEBIȘ

6,00 Detașamentul de trezire
8,00 Cântă-mi lăutare - muzică populară
9,00 Alo, tu alegi!
10,00 Cafeaua de zece
12,00 La porțile dorului - muzică populară
13,00 FM-ul de prânz
14,00 Floare de colț - muzică ușoară românească
15,00 Astăzi te sărbătorim - muzică populară și dedicații muzicale
16,00 După patru
18,00 Șueta cu Magi
19,30 La mulți ani! - dedicații muzicale
20,30 Hani și Mirela Șou
23,30 În direct cu voi
0,00 Disco dance 21
2,00 Week-end nocturn

TVR 1

7,00 Doi băieți, o fată și o pizzerie - rel.
7,30 Știrile de sâmbăta asta - rel.
8,00 Povești de adormit copiii
9,00 Gimnastică artistică CM de la Tianjin, în direct
11,00 Art-mania
12,00 Garantat 100%
13,30 Lumea și noi - cu Carmen Bendovski
14,00 Arca... Marinei
16,30 Adevărul despre femei - doc.
17,25 Teleenciclopedia
18,10 Farmece - ultimul episod
19,00 Joc
19,30 Carol și compania - s.
20,00 Jurnal * Meteo
20,30 Surprize, surprize
22,30 Dr. Quinn - ep. 3
23,20 Jurnal
23,25 Săptămâna sportivă
23,35 Gimnastică artistică CM de la Tianjin

TVR 2

7,00 Cinematograful vremii noastre - rel.
8,00 Născut printre animale sălbatice
8,30 Desene animate
9,00 Bzzz
10,40 Cireșarii - ep. 1
11,30 Pas cu pas
12,30 TVR Timișoara
14,00 Poliție judiciară - ep. 5
14,55 Videoclipuri
15,05 Documente culturale
16,00 Obsesia - s.
16,45 Santa Barbara - s.
17,30 Cine? Unde? Cum? De ce?
17,35 Desene animate
18,00 Monștrii mărilor - doc.
18,55 Haz cu Stela și Bănică
20,30 Teatrul național de Televiziune: **„Valsul lebedelor"** de Dinu Grigorescu. Cu: Dorel Vișan, Mitică Popescu, Sebastian Papaiani, Șerban Ionescu, regia artistică Constantin Dicu
21,15 Opera Mundi
22,00 Fotbal. Meci din Campionatul Spaniei
23,55 Panoramic Jazz
0,35 TV Mesager

PRO TV

7,00 Desene animate
9,00 Povestiri din Marea Sudului - ultimul episod
10,00 Lois și Clark - ep. 44
11,00 Promotor
11,30 Magazin de tehnologia informației
12,00 Profesiunea mea, cultura - talk show
12,55 Știrile Pro TV * O propoziție pe zi
13,05 Generația Pro: **Prietenii tăi** - ep. 91 * **Dharma și Greg** - ep. 14 * **Clubul condamnaților** - ep. 7 * **Buffy, spaima vampirilor** - ep. 50 * **Fete de bani gata** - ep. 29
17,00 Profashion
17,30 Super Bingo - live
19,30 Știrile Pro TV
20,00 Vacanța mare la Pro TV
21,00 48 de ore - acțiune/comedie, SUA, 1982, cu Nick Nolte, Eddie Murphy, Annette O'Toole
22,45 Știrile Pro TV
23,00 OZ - ep. 7
0,00 Columbo - acțiune, SUA, 1990
1,30 Film erotic - ep. 9
2,30 Cine-i șeful - ep. 141
3,00 Accapulco Heat - ep. 20
5,40 Suflet de femeie - ep. 14, 15

TV ACASĂ

6,00 Maria - s.
6,50 Acasă la bunica - rețetă culinară - rel.
7,00 Renzo și Adriana - rel.
7,50 Preciosa - rel.
8,45 Căsuța poveștilor - rel.
9,15 Înger sălbatic - rel.
10,10 Lanțurile iubirii - rel.
11,00 Dragoste și putere - rel.
11,45 Sânge din sângele meu - rel.
12,40 Tata e plecat în călătorie de afaceri - f., rel.
14,15 Viața noastră - s.
15,10 Cartea cărților - d. a.
16,00 Fotbal: **Udinese - Lazio**, în direct
18,00 Micuțele doamne - s.
19,00 Floare de aur - s.
19,50 Fotbal Anglia
21,30 Fotbal: **Fiorentina - Parma**, în direct
23,30 Poirot: Alfabetul crimei - acțiune, Anglia, 1992

ANTENA 1

7,00 Secolul XX - doc.
8,00 Fir întins
8,30 Desene animate
9,00 Istoria muzicii reggae - doc.
10,00 Casa de piatră
10,30 Roata de rezervă
11,00 Orient Express cu Stelian Tănase
13,00 Cu Țopescu de la A la infinit
15,00 Fotbal: **F. C. Argeș - F. C. M. Bacău**, în direct
18,00 Elena, viața mea - ep. 102
18,50 Fashion Club - cu Doina Levintza
19,00 Observator
20,00 Fotbal: **Steaua - Ceahlăul**, în direct
22,00 Observator
22,30 Negustorii de copii - dramă, SUA, 1994, cu Cybill Shepherd
0,30 Pe drumul sălbatic - dramă, SUA, 1945, cu Laurence Harvey
2,00 Knut Hamsun: Viața unui rătăcitor - dramă, SUA, 1996, cu Max Von Sydow
5,00 Elena, viața mea! - rel.

TV ARAD

7,00 Secolul XX - doc.
8,00 Știri TVA - rel.
8,30 Politica fără prejudecăți - rel.
10,00 Anunțuri
10,10 Divertisment
10,30 Roata de rezervă
11,00 Orient Expres - talk-show
13,00 Cu Țopescu de la A la infinit
14,00 Fotbal: F. C. Argeș-F. C. M. Bacău - în direct
18,00 Divertisment
18,20 Anunțuri
18,30 Știri TVA
19,00 Observator
20,00 Emisiune de tradiții și folclor
21,00 Divertisment
21,20 Anunțuri
21,30 Știri TVA - rel.
22,00 Observator
În continuare program identic cu Antena 1

TV INTERSAT

8,55 Deschiderea programului
9,00 Intersat Music
9,30 În așteptarea luminii - film
11,00 Știrile Intersat
11,30 Enciclopedia canină: cockerul englez
12,30 Roboții - film
14,00 Impact
15,00 Desene animate
15,30 Lumea animalelor sălbatice
16,00 Amanta - film
18,00 Desene animate
18,25 Haideți să ne jucăm!
18,45 Știrile Intersat
19,20 Neon Rider
20,05 Mămica, detectiv particular
20,30 Muzică și film cu Alecu Chiriță
22,00 Panga - film
23,30 Știrile Intersat
0,00 Erotica
0,45 Închiderea programului

ANIMAL PLANET

8,00 Lassie - s.
8,55 Hollywood Safari - Evadații
9,50 „Dinozaurul" de râu
10,45 Păsările
11,40 Povestiri de la grădina zoologică
12,35 Școala câinelui ascultător
13,30 Cazurile judecătorului Wapner
14,00 Girafele din Etosha
15,00 Născut pentru a fi liber
16,00 Animalele Africii
17,00 Rezervația de animale
19,00 Habitatele Africii
20,00 Prințesa africană
22,00 Anotimpul morții
23,00 Vară africană
0,00 Africa neîmblânzită
1,00 Urgențe veterinare
2,00 Struțul, alergătorul din Kalahari

BUDAPESTA 1

6,45 Lumea satului; 7,00 Fum de aur; 9,00 Religie; 9,05 Dimineața copiilor; 11,00 Unde, ce? - mag. informativ; 11,30 Mozaic de sâmbătă - mag. informativ; 13,05 De la prințul Bob la magnatul Miska; **13,35 Întoarcerea la Eden** - s.; 14,30 Tranzit; 15,00 Halo; 15,30 Delta - mag. de știință; 16,05 Auto - Formula 1, MP al Malaeziei; 17,00 Atelierele secolului; **17,20 1100 de ani în centrul Europei** - s.; 17,50 Fotbal - Liga Campionilor; 20,00 Loto-show; **20,20 Roata timpului** - s.; 20,30 Telejurnal; 21,00 Anotimpuri capricioase - emis. distractivă; **22,00 În vest situația neschimbată - f. SUA-Anglia**, cu Ernest Borgnine, Donald Pleasence; **0,05 Ucigaș talentat - f. TV Anglia**, cu Laurence Olivier

BUDAPESTA 2

7,00 Magazinul minorităților; 8,40 Lumea satului; **9,00 Cer senin într-o familie** - s.; **10,00 Strâmtoarea** - f. Anglia; 12,10 Eu să nu am casă?; **12,30 Haarry** - s.; **13,00 În fiecare zeamă, două linguri** - s. Anglia; 13,50 Valori de patrimoniu; 14,00 Thalassa - mag.; **14,30 Tata - f. SUA**; **16,00 Aventurile unui câine** - s.; 16,25 Cockteil de muzică; **16,45 Liceeni îndrăgostiți** - s.; 17,35 Repede!; 18,30 Örkeny István - Căutătorii de chei; 20,25 Selecțiuni de muzică; 20,40 Desene animate; 21,00 Știri, sport; **21,30 La bine și la rău - f.** Australia; 23,05 Gimnastică artistică CM

VĂ RECOMANDĂM

Pro TV. 48 de ore

Polițistul Jack Cates (Nick Nolte) este singurul supraviețuitor al unui masacru. Ca să-i prindă pe vinovați, el obține eliberarea din închisoare, pentru 48 de ore, a lui Reggie Hammond (Eddie Murphy), direct interesat să ajute Poliția pentru că unul dintre criminali, un evadat, știe unde își ține ascunși el banii și se află mai mult ca sigur pe urmele lor. La început, Cates și Hammond au de rezolvat probleme legate de diferența de rasă și de îndeletniciri însă, pe măsură ce trec împreună prin tot felul de aventuri periculoase, cutreierând orașul în căutarea suspecților, cei doi ajung să se înțeleagă perfect și să formeze o echipă extraordinară. Pentru rolul din acest film, actorul Eddie Murphy a fost nominalizat la Globul de Aur pentru debut.

TV ACASĂ. Poirot

Alfabetul Crimei, film polițist. Poirot este intrigat de modul de gândire al unui criminal în serie, pe care nu îl consideră un psihopat. Killer-ul și-a făcut un obicei din a lăsa Ghidul Căilor Ferate lângă victime, ca o carte de vizită; pentru A, victima s-a numit Alice Ascher, iar locul crimei Andover; la litera B a fost vorba despre Betty Bernard, găsită pe plaja Bexhill... C - cine, când, cum? Detectivul trebuie să găsească rapid identitatea misteriosului criminal...

PRIMA

7,00 Karaoke show - rel.
8,00 Dimineața cu Prima - magazin matinal * meteo, muzică, revista presei, bucătăria zilei
12,00 Nadine Show - Despre problemele de cuplu cu Nadine - rel.
13,00 Politica de mâine - rel.
15,00 Viața în direct, cu Răzvan Tucaliuc
16,00 Focus
16,15 Celebri și bogați - s.
17,15 Nadine Show
18,00 Focus * Sport * Meteo
18,55 Clip Art
19,00 Românie, Românie...
19,15 Karaoke show
20,00 Comisarul Rex - s.
21,00 CI5 Profesioniștii - s.
22,00 Românie, Românie...
22,15 Focus
22,45 Revista presei. Principalele evenimente ale zilei în presă
23,00 Politica de mâine. Moderatorul Dan Dumitru și invitații săi discută despre viața politică românească
1,00 Film artistic
2,30 Focus - rel.

TELE 7 ABC

7,00 Știri
7,10 Bună dimineața, România!
9,00 Lou Grant - rel.
10,00 Știri
10,30 Dintre sute de ziare - rel.
11,15 Cutia Pandorei - rel
12,00 Dincolo de stadion - rel.
13,30 Documentar - rel.
14,00 Medici la datorie - ep. 86
15,00 Știri
15,15 Post Meridian
16,30 O singură viață - ep. 231
17,30 Documentar
18,00 Știri
18,10 Lou Grant - ep. 81
19,00 Secția de poliție - ep. 78
20,00 Actualitatea Tele 7
20,30 Documentar
21,00 Dintre sute de ziare
22,00 Reporter Tele 7
22,30 Antistatic - rel.
23,00 Derrick - rel.
0,00 Știri
0,30 Ora H - emisiune de confesiuni
1,35 Teleshopping
2,00 Actualitatea Tele 7 - rel.
2,35 Documentar - rel.
3,00 Medici la datorie - rel.
4,00 Secția de poliție - rel.

HBO

10,00 Clubul nevestelor părăsite - comedie, SUA, 1996
11,45 Guvernanta - dramă, SUA, 1998
13,45 Coșmar înainte de Crăciun - animație, SUA, 1993
15,00 Numărătoarea inversă - thriller, SUA, 1997
16,45 Scrisori de la un ucigaș - thriller, SUA, 1997, cu Patrick Swayze
18,30 Speed: Cursă infernală - acțiune, SUA, 1994, cu Keanu Reeves
20,30 În vizorul mafiei - thriller, SUA, 1996
22,00 Lexx - s.
22,45 Regele popicelor - comedie, SUA, 1996
0,45 Mesagerul stelar - acțiune, SUA, 1997

DISCOVERY

10,00 Universul misterios al lui Arthur C. Clarke
10,30 Comanda flotei
11,25 Automobile în top: Rolls Royce
11,50 Povestiri despre supraviețuire în Australia
12,20 Dincolo de anul 2000
12,45 Aripi pe mare: Vigilante
13,40 Pasul următor
14,10 Jurassica
15,05 Specialiștii
16,15 Un râu, undeva: Tongariro
16,40 Primele zboruri
17,10 Flightline
17,35 Aventuri la pescuit
18,00 Povestiri din război: Vânătorul de naziști
18,30 Știrile Discovery
19,00 Echipa timpului: Malton
20,00 Medici veterinari
20,30 Printre străini: Pataparu
21,30 Magazin Discovery
22,00 Prea extrem
23,00 Cele mai mari creații umane: Pe mare
0,00 Superstructuri: Muntele Cheyenne
1,00 Cele mai moderne avioane: Elicoptere de atac
2,00 Accidente și siguranță auto
3,00 Magazin Discovery
3,30 Inventatorii: Baylis

TV INTERNAȚIONAL

21,30 S-a întâmplat... azi
21,35 Revista presei
21,40 Scrieți-ne! Vă răspundem!
22,00 Jurnal * Curs valutar * Meteo
22,40 A-Facerea - emisiune economică
23,10 Cu ochii'n patru
23,55 Casa mea
0,25 Creanga de aur

ATOMIC TV

7,00 Selector
10,25 Reactor - rel.
10,30 Cinematomic - rel.
11,00 Atomix cu Andreea - rel.
14,00 Interactiv
15,55 Reactor - știrile zilei
16,00 Rockada - rel.
17,00 Selector - muzică non-stop pe toate gusturile
19,00 Atomix cu Ina
21,55 Reactor - știrile zilei
22,00 Atomic Café
22,30 Cybernet
23,00 Metropolis cu Dinu
0,00 Insomnia

TV 2

7,10 Lumea satului; 7,00 Magazin matinal; 7,30 Bună dimineața, Ungaria!; **9,30 Bogați și frumoși** - s; **9,55 Riviera** - s.; 10,25 Mamă - copil - magazin; 10,50 Zoom; 11,50 Magazin economic; 12,20 Internet; 12,55 Follow Me; **13,10 În trei** - s; **13,35 Riviera** - s; **14,00 La strâmtoare** - thriller, SUA; **15,45 Bogați și frumoși** - s.; **16,10 Super-echipa** - s.; **17,00 Sunset Beach** - s.; **17,45 Samantha** - s.; **18,40 Luz Maria** - s .; 19,30 Fapte; 20,00 Roata norocului; **20,30 Rosalinda** - s.; **21,00 Inspectorul Rex** - s; 21,50 Broadwayul noaptea - em. lui Vago Istvan; 22,45 Bună seara, Ungaria!; **23,30 Music Box** - f. SUA, cu Jessica Lange, Töröcsik Maria; 0,50 Cultură pe Internet

PRO 7

7,05 Taff - magazin; 7,30 Morning Show; **8,45 Simpsonii** - s.; **9,20 Roseanne** - s.; **9,50 Mallorca** - s.; **10,20 Sindbad - Lovitura cavalerului negru** - aventuri, SUA, rel.; **12,00 Diagnostic - crimă** - s.; **13,00 Matlock** - s.; 14,00 Sam - magazinul amiezii; 15,00 Talkshow-uri; 18,00 Taff - magazin; **18,25 Bill Cosby Show** - s.; **19,00 Familia Bundy** - s.; **19,30 Roseanne** - s. SUA; **20,00 Mallorca** - s.; 20,30 Știri, meteo; 20,50 Galileo - magazin științific; **21,15 Karen McCoy - Pisica** - thriller, SUA, 1992, cu Kim Bassinger, Val Kilmer; 23,15 Magazin erotic; **0,10 Afaceri erotice** - erotic, SUA/Austria, 1996; **1,50 Străzile Berlinului** - s.

RTL

7,00 Șapte fix; 7,30 Bună dimineața!; 8,00 Opt fix; **8,30 Bogați și frumoși** - s.; **8,55 Între noi** - s. Germania; **9,25 Vremuri bune...** - s. Germania; 10,00 Dimineața mea - magazin; 11,30 Sabrina - talk; 12,30 Duelul familiilor - conc. TV; 13,00 Magazinul amiezii; 14,00 Talkshow-uri; **18,00 Dădaca** - s.; **18,30 Între noi** - s. Germania; 19,00 Magazin regional; 19,30 Exclusiv magazin; 19,45 Știri, sport, meteo; 20,10 Exploziv magazin; **20,40 Vremuri bune, vremuri rele** - s. Germania; **21,15 Băiatul de vis fericește femeile** - comedie, Germania, 1999; 23,05 Stern TV; 1,00 Jurnalul nopții; **1,30 Fete de aur** - s.

SAT 1

6,30 Magazin matinal; **10,00 Misiune imposibilă** - s. pol.; **11,00 Dragi surori** - s.; 12,00 Talkshow-uri; **16,00 Star Trek** - s.; **17,00 Chicago Hope** - s.; 18,00 Toți contra tuturor - conc. TV; 18,30 Știri regionale; **19,00 Judecătoarea Barbara Salesch** - s.; 19,30 Știri; 19,50 Sport; 20,00 Blitz - magazin; 20,40 E adevărat!; **21,15 Anna Maria - O femeie își urmează calea** - s.; **22,15 Polițistul din Tölz** - s.; 0,15 Harald Schmidt show; **1,15 George & Leo** - s.

EUROSPORT

9,30 Eurogol magazin; 11,00 Ciclism - CM Berlin, în direct; 13,30 Echitație - Belgia; 13,45 Tenis - magazin ATP; 14,15 Rugby CM; 14,45 Rugby CM - sferturi, în direct; 17,00 Rugby CM - sferturi: 2 grupa A - 2 grupa D, în direct; 19,15 Tenis - turneu ATP Lyon, optimi, în direct; 21,15 Rugby CM - sferturi, Lens, în direct; 23,30 Rugby CM; 0,30 Ciclism CM '99 - Velodromul din Berlin; 2,00 Motorsport

ANTENA 1 - 20,00 Omul nopții - acțiune

Un convoi de cisterne aparținând Rusiei, este oprit de criminali orientali deghizați în polițiști și toți șoferii sunt omorâți. Anchetarea cazului este încredințată ofițerului de poliție John Kang. Datorită originii sale cambodgiene, ofițerul își poate forma o imagine de ansamblu a crimelor pe care trebuie să le investigheze. În timpul anchetei, unul dintre colegii săi, care lucra sub acoperire, este ucis, iar John, obosit de atâtea crime, se retrage împreună cu familia sa pe malul mării. Situația se complică, iar șefii săi îi cer ajutorul. Lupta lui John cu Yakuza nu duce decât la moartea familiei ofițerului de poliție, fapt la care acesta asistă neputincios.

ANTENA 1 - 0,00 Prinși în capcană - acțiune

În timpul filmărilor pentru un serial de televiziune, starul filmelor de acțiune, Sharon Bell (Sharon Tweed), îi face o vizită surorii sale, custodele unei galerii de artă. Cele două surori vor fi martorele unei tentative de furt a unei statui de bronz, statuie care fusese dată dispărută din timpul celui de-al doilea război mondial. Obiectul de valoare aparținea germanilor și conținea capsule cu o substanță corozivă ce avea un efect mortal. Vinovat de furt se dovedește a fi chiar restauratorul statuii, Eric (Lance Henriksen), care amenință că va folosi substanța și va scăpa de martorii aflați în galeria de artă...

HBO - 0,45 Mesagerul stelar - SF

Dallas Grayson (Michael Madsen - „Reservoir Dogs", „Donnie Brasco") este un ofițer în Marină, obsedat de ideea de a reabilita numele tatălui său, un pilot care dispăruse cu 30 de ani în urmă, în timp ce executa o misiune de rutină deasupra vestitului Triunghi al Bermudelor. În același timp, fiica sa este răpită și Dallas pornește în urmărirea celor responsabili de acest lucru, acțiune care nu îi îngăduie nici un moment de relaxare. În misiunea sa, ofițerul este ajutat de un amiral în rezervă (Robert Vaughn) și de frumoasa Angel, o extraterestră cu puteri foarte mari. Ce legătură poate exista între reabilitarea numelui tatălui său și răpirea fiicei sale?

TVR 1

7,00 Matinal național
9,00 TVR Iași
10,00 A-Facerea - rel.
11,00 TVR Cluj-Napoca
12,00 7 arte - rel.
13,00 TVR Timișoara
14,00 Jurnal
14,15 CiberFan - România pe Internet
14,30 Evrika!
15,00 Muzica da capo al fine! - dicționar de muzică
16,00 Ecoturism
16,30 Medicina pentru toți
17,00 Hora satului...
17,30 Impas în doi
18,00 Corect!
18,05 Jumătatea ta!
19,00 Avanpremieră Știri
19,05 Amintiri din secolul 20
19,10 Sunset Beach - s.
20,00 Jurnal * Meteo * Sport
21,00 Deșertul de foc - aventuri, Italia, 1997, cu Anthony Delon - II
22,30 În flagrant
23,15 Jurnalul de noapte
23,30 Café Corso
0,30 Rugby

TVR 2

7,00 TVM * Telematinal
8,00 Desene animate
8,50 Magazin pentru copii
10,15 Limbi străine: Franceză
10,40 O familie ciudată - rel.
11,10 Desene animate
12,00 Ultimul tren
13,00 Un cântec, o glumă...
13,10 Mistere și minuni
14,00 Emisiune în limba maghiară
15,00 Desene animate
15,50 Un cântec, o glumă...
16,00 Obsesia - s.
16,45 Santa Barbara - s.
17,30 Tradiții
18,00 Soldatul necunoscut - ep. 2
18,50 Știri bancare
19,05 Tinere talente
19,35 Dreptul la adevăr
20,05 Banchetul - dramă, Franța, 1996
21,30 Din cântecele Mariei Dragomiroiu
21,45 Elementele - doc.
22,35 Recital Marina Florea și Mircea Baniciu
23,00 Farmece - rel., ultimul episod
23,50 Dio în concert la București
0,35 TVM * Mesager

PRO TV

7,00 Bună dimineața, Pro TV e al tău!
10,00 Tânăr și neliniștit - rel.
10,50 Doctor în Alaska - s.
11,45 Melrose Place - rel.
12,30 Royal Canadian Air Farce - s.
12,55 Știrile Pro TV
13,05 Babylon 5 - s.
13,50 Ani de liceu - s.
14,15 Miracolul tinereții - s.
14,45 Familia Bundy - s.
15,15 Aripile pasiunii - s.
16,00 Tânăr și neliniștit - ep. 858
17,00 Știrile PRO TV
17,15 Știrile PRO TV Arad
17,30 Rosalinda - ep. 38, 39
* Extragerea cărții poștale „Te uiți și câștigi"
19,30 Știrile PRO TV
20,00 Știrile PRO TV Arad
20,30 Walker, polițist texan - ep. 17
21,20 Chestiunea zilei - ediție specială
21,30 **Fotbal**: Liga Campionilor: **Galatasaray Istambul - Chelsea**, în direct
22,30 Știrile PRO TV - în pauza meciului
23,30 Chestiunea zilei
0,15 Fotbal: rezumatul Ligii Campionilor
2,00 Familia Bundy - s.
2,30 Cine-i șeful? - s.
3,00 Acapulco Heat - s.
4,00 Poltergeist - s.
4,45 Babylon 5 - rel.
5,30 Suflet de femeie - s.
6,15 Aripile pasiunii - rel.

TV ACASĂ

6,00 Maria - s.
6,50 Acasă la bunica - rețete de bucătărie - rel.
7,00 Renzo și Adriana - rel.
7,50 Preciosa - rel.
8,40 Căsuța poveștilor - rel.
9,15 Înger sălbatic - rel.
10,10 Lanțurile iubirii - rel.
11,00 Dragoste și putere - rel.
11,40 Sânge din sângele meu - rel.
12,25 Podul Cassandra - rel.
14,30 Nimic personal - s.
15,15 Viața noastră - s.
16,05 Preciosa - s.
17,00 Desene animate
17,25 Vremea de acasă
17,30 Dragoste și putere - s.
18,20 Acasă la bunica - rețete culinare
18,30 Renzo și Adriana - s.
19,25 Vremea de acasă
19,30 Lanțurile iubirii - s.
20,20 Somn ușor!
20,30 Înger sălbatic - s.
21,30 Sânge din sângele meu - s.
22,25 Vremea de acasă
22,30 De vorbă cu Dumnezeu II - comedie, SUA, 1980, cu George Burns

ANTENA 1

7,00 Observator
8,00 Dimineața devreme
10,00 Știri
10,10 Colivia de aur - s.
11,00 Inspirația Carolinei - s.
12,00 Baywatch Nights - s.
13,00 Știrile amiezii
13,15 Viitorul începe azi - s.
14,00 Esmeralda - s.
15,00 Luz Maria - ep. 119, 120
17,00 Știri
17,25 Elena, viața mea - ep. 108, 109
19,00 Observator
20,00 Omul nopții - acțiune, SUA, 1995, cu Lorenzo Lamas
22,00 Observator
22,30 Marius Tucă show
0,00 Prinși în capcană - acțiune, SUA, 1996
2,00 Observator - rel.
2,30 Inspirația Carolinei - rel.
3,00 Elena, viața mea! - rel.
5,00 Dallas - s.

TV ARAD

7,00 Observator
8,00 Știri TVA
8,30 Divertisment - rel.
9,50 Anunțuri
10,00 Știri
10,10 Colivia de aur - s.
11,00 Inspirația Carolinei - s.
12,00 Baywatch Nights - s.
13,00 Știrile amiezii
13,15 Viitorul începe azi - s.
14,00 Esmeralda - s.
15,00 Luz Maria - s.
17,00 Știri
17,25 Divertisment
18,00 Emisiunea în limba bulgară
18,20 Anunțuri
18,30 Știri TVA
19,00 Observator
20,00 Club T
21,20 Anunțuri
21,30 Știri - rel.
22,00 Observator
În continuare programul este identic cu cel al Antenei 1.

TV INTERSAT

8,55 Deschiderea programului
9,00 Intersat Music
9,30 Cascada mortală - film
11,00 Știrile Intersat
11,30 Dulce ispită
12,15 Obiectiv economic
12,30 Bay Cove - film
14,00 Aradul prin gaura cheii
15,30 Emisiune în lb. germană
16,00 Moarte falsă - film
17,30 Desene animate
18,00 Deșertul vorbește
18,30 Comorile lumii
18,45 Știrile Intersat
19,20 Dulce ispita
20,05 Mistere, farmece și miracole
20,30 Forțele speciale de elită
21,30 Provocarea naturii
22,00 Micul geniu - film
23,30 Știrile Intersat
0,00 Erotica
0,45 Închiderea programului

ANIMAL PLANET

8,00 În lumea animalelor
8,55 Spectacolul naturii
9,50 Lassie - s.
10,45 Povestiri de la grădina zoologică
11,40 Medic de animale - 3 ep.
13,05 Aripile tăcerii
14,00 Salvați și salvatori
15,00 Păsările
16,00 Școala câinelui ascultător: Câinele gelos
17,00 Cazurile judecătorului Wapner - 2 ep.
18,00 Medic de animale - 2 ep.
19,00 Spectacolul naturii cu Jeff Corwin: Homosassa, Florida
20,00 Salvați și salvatori - 2 ep.
21,00 Animalele de la A la Z
22,00 Tarantulele și rubedeniile lor veninoase
23,00 „Armele" animalelor
0,00 Urgențe veterinare - ep. special
1,00 Urgențe veterinare - 2 ep.
2,00 Medic de animale

BUDAPESTA 1

6,45 Lumea satului; 7,00 Magazin matinal; **10,05 Vin și putere** - s. catalan; **11,00 Regele pampasului** - s; **12,10 Casa pădurarului din Falkenau** - s; 13,00 Știri; 13,30 Magazin informativ; 14,00 Magazinul minorităților; **15,05 Senzație** - s. Canada; 15,50 MC; **16,00 Secretele nisipului** - s.; **16,30 Șaisprezece** - s.; 17,00 Insula trandafirilor; **17,30 Vis californian** - s. SUA, ep. 1; 18,00 Thalassa - Marea - doc.; 18,30 Mărturisitorii; 18,50 Jurnale regionale; 19,00 Știri; 19,15 Tema; 19,30 Cine rămâne la urmă?; **20,00 Totul pentru iubire** - s.; 20,30 Știri; 21,00 Dvs. ați cerut; 21,30 Fotbal - Liga Campionilor - selecțiuni; 23,45 Știri; 0,15 Fotbal - Liga Campionilor - selecțiuni

BUDAPESTA 2

6,45 Lumea satului; 7,00 Magazin matinal; 10,00 Parlamentul în direct; 16,00 Cufăr; 16,30 Emisiunea lui Töröcsik Maria; 17,00 Strada școlii; 18,30 Magazin economic; 19,00 Tenis de masă: Ungaria - Danemarca; 20,40 Desene animate; 21,00 Știri, sport; 21,30 Talk-show; 22,25 Poliția nautică - s.; 23,10 Zonă incredibilă - s.

HBO - 20,30 În vizorul mafiei - act. SUA

Vacanța unui luptător de elită se transformă într-un coșmar când mafia îi răpește familia. Hary, fost Navy SEALS se afla în Italia când în urma unei încurcături de bagaje ajunge în posesia unei valize cu droguri. După ce îi este răpită soția și copilul, el își pune la punct propriul plan de salvare.

VĂ RECOMANDĂM

ACASĂ - 22,30 DE VORBĂ CU DUMNEZEU II - comedie SUA, 1980

De data asta, Dumnezeu revine pe Pământ și i se înfățișează unei fete de 11 ani, inocenta Tracy, punând-o să creeze un slogan publicitar pentru a reaminti lumii că El nu a murit. Fata nu prea mai calcă pe la școală, dedicându-se total misiunii încredințate. Numai că, îndemnată de Dumnezeu să lipească sloganul „Think God!" peste tot în oraș, ba chiar pe cheliile cetățenilor, Trecy este exmatriculată din școală, iar părinții o duc la psihiatru, îngrijorați de sănătatea mintală a progeniturii ... Miercurea viitoare, nu ratați noile aventuri ale lui Dumnezeu, în cel de-al treilea film „Oh, God!"

PRIMA

7,00 Emisiune pentru copii
11,30 Sport magazin
13,00 Motor Plus
13,30 Apel de urgență - rel.
14,00 Real TV - rel.
14,30 Dosarele Y - rel.
15,00 Comisarul Rex - s.
16,00 Celebri și bogați - ep. 166
17,00 Nadine show
18,00 Focus * Sport * Meteo * Clip Art
18,30 Clip Art
18,35 Camera ascunsă
19,00 Popular - divertisment
20,00 Film artistic
22,30 Focus +
23,00 Show-ul de noapte - noi artiști sau grupuri muzicale apar pe scenă; multă muzică, dans și divertisment
1,00 Film artistic

TELE 7 ABC

8,00 Știri
8,10 Dintre sute de ziare - rel.
9,00 Țara spiridușilor
10,10 Tentații - rel.
11,00 Aventuri în aer liber - rel.
13,00 Studioul Tudor Vornicu
17,00 Celebritate - ep. 128
18,00 Rendez-vous la Tele 7 - emisiune de divertisment cu muzică și voie bună
19,00 Globetrotter - cu Cristi Dumitrache
20,00 Actualitatea Tele 7
20,45 Camera stelelor - thriller, SUA, 1983, cu Michael Douglas
22,30 Club ABC
0,00 Știri

HBO

10,00 Desene animate
11,00 Dragă, am micșorat copiii! - s.
11,45 Uite cine vorbește acum - comedie, SUA, 1993
13,30 La pândă - comedie, SUA, 1993
15,30 Nemesis 2: Nebula - SF, SUA, 1995
17,00 Rol principal - dramă, SUA, 1997, cu Jon Bon Jovi
18,45 Risc maxim - acțiune, SUA, 1996, cu Jean-Claude Van Damme
20,30 Atât de aproape de cer - dragoste, SUA, 1995, cu Keanu Reeves
22,15 Misiune imposibilă - acțiune, SUA, 1996, cu Tom Cruise
0,00 Arme de... distragere în masă - comedie SUA, 1997, cu Gabriel Byrne, Ben Kingsley
1,30 Jurnalul Pantofului Roșu - s.

DISCOVERY

10,00 Lumea misterioasă a lui Arthur C. Clarke
10,30 Animal X
10,55 Dincolo de anul 2000
11,25 Nebuni pe roți
12,20 Cu motocicleta în jurul lumii - II
13,15 Comanda flotei
14,10 Hitler, seducătorul maselor
15,05 Aripi pe mare: Vicking
16,15 Galeria răufăcătorilor: Bonnie și Clyde
17,10 Africa necunoscută: Safari
17,35 Aventuri la pescuit
18,00 Bătălii aeriene
19,00 Război și civilizație - I
21,00 Titanic
22,00 Muntele secret - doc.
2,00 Titanic
3,00 Bătălii aeriene

TV INTERNAȚIONAL

21,30 S-a întâmplat... azi
21,35 Revista presei
21,40 Kiki Riki Miki - emis. pt. copii
22,00 Jurnal * Meteo
22,30 Meridianul Timișoara
23,00 Clipa de poezie: George Topârceanu
23,10 Un secol de cinema: Moromeții - dramă, România, 1987, cu Victor Rebengiuc, Luminița Gheorghiu, regia Stere Gulea
0,25 Autograf muzical: Daniel Iordăchioaie

ATOMIC TV

7,00 Selector
10,30 Romanian Top 100
12,30 File de poveste: Valahia
13,00 High action Adrenalin
13,30 Cinematomic - rel.
14,00 K Lumea cu Michelle
16,00 Selector
18,30 Atomix cu Dinu
21,30 Febra-party music
22,30 Vibrații
23,30 Klub Bizzar
0,30 Insomnia

TV 2

7,00 Rădăcini; 7,30 Cartea cărților; 8,00 Matineu, des. anim.; 10,00 Desene animate; 12,00 Party TV; **15,30 Evadați stelari** - s. SF, SUA; **16,30 Sabrina** - s. SUA; **17,00 Prieteni buni** - s. SUA; **17,30 Dawson și prietenii** - s. SUA; **18,30 Hercules** - s.; 19,30 Fapte; **20,00 Luz Maria** - s.; **21,00 Spini prin computer - polițist, SUA**, cu Robert Redford, Dan Aykroyd; **23,25 Căutând-o disperat pe Susan - comedie/acțiune, SUA**, cu Madonna, Rosanna Arquette; **1,20 Întâlniri șocante** - s.; **1,50 Imagine în oglindă** - erotic SUA

PRO 7

7,05 Desene animate; **12,05 Time Trax** - s.; 13,00 Piele de găină - d. a.; **13,30 Simpsonii** - s.; **14,00 Familia Bundy** - s.; **14,30 Dharma și Greg** - s.; **14,55 Roseanne** - s.; **15,25 Sub un acoperiș** - s.; **16,00 Pacific Blue** - s.; **17,00 Specialiștii** - s.; **18,00 Buffy** - s.; 19,00 Andreas Türk Lovestories; 20,00 Talk, talk, talk; 20,30 Știri; 20,45 Galileo extra - magazin; **21,15 Ace Ventura - Chemarea naturii** - comedie, SUA, 1995, cu Jim Carrey; **23,10 Virtuozitate - S. F. SUA, 1995**, cu Denzel Washington; 1,05 TV Total; 2,00 Quatsch Comedy Club; 2,30 Switch

RTL

7,15 Desene animate; 7,45 Auto - F1 - MP al Malaeziei în direct; 9,40 Disney Club; **12,00 Power Rangers** - s.; 12,30 Desene animate; 13,30 Auto - Formula 1 - Malaezia; **15,30 Prințul din Bel Air** - s.; **16,00 Meșterul casei** - s.; **16,55 Beverly Hills 90210** - s.; 18,45 Top of the Pops; 19,45 Știri, sport; 20,10 Exploziv week-end; 21,15 Cele mai periculoase animale de casă din lume - rep.; 22,10 Atacuri ale fiarelor; 23,05 Karl Dall show - talkshow; 0,00 Lumea Veronei; **1,00 South Park** - s.; 1,30 Retrospectivă veselă

SAT 1

7,00 Vera talk - rel.; 7,50 Blitz; 8,25 Desene animate; **12,10 Răzbunătorii** - s.; **12,10 Liceeni îndrăgostiți** - s.; **14,05 Două „broaște" simpatice - comedie, Germania, 1978**; **16,00 Mac Gyver** - s.; **17,00 Star Trek** - s.; 18,00 Știri; 18,10 Gottschalk talk; **19,00 Alf** - s.; 19,30 Fotbal Bundesliga et. 8; 21,00 Sport; **21,15 Te vreau cu orice preț** - comedie romantică, cu Brandon Fraser; 23,25 Show-ul săptămânii; **0,55 Star Trek - Deep Space Nine** - s.; **1,55 Cazul stripteuzei - erotic SUA, 1995**

EUROSPORT

9,30 Sporturi extreme - San Francisco; 11,30 Gimnastică artistică - finala pe aparate; 12,45 Gimnastică artistică, CM China; 15,00 Tenis - turneu WTA Zürich în direct semifinala; 16,30 Ciclism - Turul Lombardiei, în direct; 18,00 Tenis - WTA Zürich; 19,00 Tenis - turneu ATP Viena; 20,45 Rugby CM - Argentina-Japonia, în direct; 22,45 Gimnastică CM - finala pe aparate; 0,00 Rugby CM; 1,00 Echitație Helsinki; 2,00 Box

eta - 2u computer
OFERTĂ SPECIALĂ
- Calculatoare
- Imprimante
- Retele
- Soft
- Service

AMD K6-2 400MHz
VIA MVP3 512K
HDD 4,3GB
64MB SDRAM
FDD 3,5"/1.44MB
PLACĂ VIDEO 4MB
MONITOR 14"
CARCASĂ AT
TASTATURA
MOUSE + PAD
475USD + TVA
ARAD, CLOSCA 2
Tel./Fax.: 251838

CULTIVATORI DE SFECLĂ DE ZAHĂR

Luați toate măsurile necesare pentru ca sfecla de zahăr să fie predată la S.C. ZAHĂR SA Arad sau la punctele de depozitare până la data de 24.10.1999, dată după care întreprinderea își încetează activitatea.

S.C. ZAHĂR SA Arad nu se face răspunzătoare pentru cantitățile de sfeclă nelivrată până la data de mai sus.

CONDUCEREA

TVR 1

7,00 Ceasul deșteptător
8,00 Universul credinței
9,00 Desene animate
9,30 Kiki Riki Miki - mag. pt. copii
11,00 Viața satului
12,30 Tezaur folcloric
13,30 De luni până duminică - cu Mircea Radu
14,15 Videomagazin
15,40 Lumea bărbaților - s.
16,25 Auto Club
16,55 Balkenese - s.
17,45 Spectacolul lumii
18,15 Trupa de șoc
18,55 Tragerile Loto
19,00 Perechea potrivită
19,30 21 cu Ștefan Bănică jr.
20,00 Jurnal * Meteo
20,25 Duminica sportivă
20,50 Zodia VIP
21,50 Când un bărbat iubește o femeie - dramă, SUA, 1994 cu Andy Garcia, Meg Ryan
23,55 Jurnal
0,00 Pe față

TVR 2

7,00 Monștrii mărilor - doc. rel.
8,00 Omul solar
8,30 Născuți printre animalele sălbatice
9,00 Miracol
9,30 Integrale: Jamiroquoi
10,40 Cireșarii - s.
11,30 TVR Iași
13,30 Știrile XXL pentru copii și tineret
14,00 Poliția judiciară - s.
14,50 Infidelități - s., rel.
15,45 Videoclipuri
16,00 Obsesia - s.
16,45 Santa Barbara - s.
17,20 În pas cu voi
18,30 Tip-top, mini-top
19,00 Dosarele secrete ale lui Lenin - doc.
19,50 Un secol de cinema - Shopia Loren
20,35 Retrospectiva premiilor APTR, 1993
22,00 Sportmania - Western Union World Football
22,30 Eliberarea copiilor - dramă, SUA, 1991 cu Richard Thomas, Robert Ulrich
0,05 Pagini preclasice pentru vioară și clavecin
0,30 TVM * Mesager

PRO TV

7,00 Battletech - ep. 6
7,20 Biroul de detectare a extratereștrilor - ep. 6
7,40 Regele Arthur - ep. 12
8,00 Conan Aventurierul - ep. 27
8,30 Tom și Jerry - des. anim.
9,00 Formula 1: Marele Premiu al Malaieziei, direct
10,45 Super Abracadabra
12,00 Profeții despre trecut - talk show
12,55 Știrile Pro TV - Un altfel de jurnal
13,25 O propoziție pe zi - retrospectivă
13,30 Te uiți și câștigi! * Extragerea cărții poștale „Te uiți și câștigi" * Ce se vede
13,50 Prețul e corect
14,20 Chestiunea zilei - Retrospectiva săptămânii
15,00 Bangkok Hilton I - dramă, SUA, 1989, cu Nicole Kidman partea a II-a
16,45 Echipa mobilă
17,00 Beverly Hills 90210 - ep. 168
18,00 Te uiți și câștigi!
19,30 Știrile Pro TV
20,00 Cupidon - ep. 7
21,00 Abisul - SF/dramă/aventuri, SUA, 1989, cu Ed Harris, Mary Elizabeth
23,00 Procesul etapei
1,00 Magazin sportiv
2,00 Amor cu bucluc - s.
2,30 Cine-i șeful? - s.
3,00 Acapulco Heat - s.
4,00 Cupidon - rel.
5,30 Suflet de femeie - rel.

TV ACASĂ

6,00 Maria - s.
7,45 Floare de aur - rel.
8,45 Căsuța poveștilor - rel.
9,15 Înger sălbatic - rezumatul săptămânii
10,05 Micuțele doamne - rel.
11,00 Acasă la Gheorghe Zamfir cu Ruxandra Săraru
11,30 Doctorul casei
12,10 Jackie Collins - Hollywood
12,30 Poirot: Alfabetul crimei - rel
14,15 Viața noastră - s.
15,10 Cartea cărților
16,00 Fotbal Il Calcio, în direct
* Vremea de acasă
18,00 Micuțele doamne - s.
19,00 Floare de aur - s.
19,50 Fotbal Anglia - Premier League: MIDDLESBROUGH-WEST HAM
21,30 Motown Live 1999
* Vremea de acasă
22,30 Iubire și iertare - dramă, Italia 1992, cu Carol Alt, Ethan Wayne
0,00 Motown Live 1999 - rel.

ANTENA 1

8,00 Credința și viața
9,00 Desene animate
10,00 Godzilla - desene animate
11,00 Aventurile lui Sinbad - ep. 4
11,45 Buni prieteni
12,15 Înghețul - comedie, SUA, 1930, cu Stan Laurel
13,00 Duminica în familie
15,00 Fotbal: **Dinamo - Rapid**, în direct
18,00 Elena, viața mea - ep. 103
19,00 Observator
20,00 TeleEurobingo show
22,30 Meciul Meciurilor cu Adrian Păunescu
0,30 O șansă pentru fiecare

TV ARAD

7,00 Secolul XX - doc.
8,00 Știri TVA - rel.
8,30 Emisiune de tradiții și folclor - rel.
9,30 Anunțuri - rel.
9,40 Divertisment
10,00 Godzilla - s.
11,00 Aventurile lui Simbad - s.
11,45 Buni prieteni
12,15 Stan și Bran
13,00 Duminica în familie
18,00 Muzică populară
18,20 Anunțuri
18,30 Știri TVA
19,00 Observator
În continuare program identic cu Antena 1

TV INTERSAT

8,55 Deschiderea programului
9,00 Intersat Music
9,30 Amanta- film
11,00 Știrile Intersat
11,30 Amanta - film
12,00 Muzică populară
14,00 Muzică și film cu Alecu Chiriță
15,30 Cu sânge rece - film
17,00 Intersat Sport Show
18,00 Kelly
18,25 Micile lecții ale vieții
18,35 Desene animate
18,45 Știrile Intersat
19,30 O afacere personală - film
21,00 Astronomii- serial
22,00 Hotel Starlight - film
23,30 Știrile Intersat
0,00 Erotica
0,45 Închiderea programului

ANIMAL PLANET

8,00 Lassie - s.
8,55 Noile aventuri ale lui Black Beauty
9,50 Klondike și Snow
10,45 Povestiri despre cai
11,40 Povestiri de la grădina zoologică
12,35 Totul despre câini
13,30 Cazurile judecătorului Wapner
14,00 Serengeti în flăcări
15,00 Habitatele Africii
15,30 La grădina zoologică
16,00 Habitatele Africii
16,30 Sanctuarele naturii
17,00 Habitatele Africii
17,30 Suflet sălbatic
18,00 Printesa africană
20,00 Echipa de intervenție
21,00 Animalele Africii
22,00 Girafa, „turnul de control" al savanei
23,00 Africa neîmblânzită
2,00 Vânătorii de crocodili

BUDAPESTA 1

7,00 Viața satului; 7,20 Mesajul Bibliei; 7,30 Desene animate; 8,45 Auto - Formula 1 - M.P. al Malaeziei; 11,00 Vacanța copiilor; 11,30 Pudră - mag. femeilor - invitat Bajor Imre; 12,00 Al XX-lea festival internațional al circuitului Monte Carlo; **14,00 Comoara Titanicului** - f. SUA, cu Jason Robards, David Shelly; 15,55 Competiția internațională a poliției rutiere; 16,20 Religie; 16,45 Viața deosebită a unei metropole; **17,35 Emily** - s.; 18,25 Roata timpului; 18,30 Șasele magic - conc. tv; 18,55 Rezumatul partidelor din PNB; 20,00 Știri; 20,10 Săptămâna; 21,00 Cerc familial; **22,00 Holocaust** - s. SUA, 4/2 cu Meryl Streep, James Woods; 23,40 Rock Cafe

BUDAPESTA 2

7,50 Împreună; 8,40 Viața satului; 9,00 Cronică catolică; **10,45 Și floarea de mac e floare** - f. SUA; 12,20 Aveți cinci minute? **12,30 Harry** - s.; **13,00 În orice zeamă două linguri** - s.; 13,55 Thalassa; 14,25 În memoria lui Fall Leo; **15,10 Aventurile unui câine** - s.; **15,40 Liceeni îndrăgostiți** - s.; 16,35 Mesajul locurilor din Țara Sfântă; 16,50 Turgheniev - Micul dejun cu mareșalul - teatru tv; 18,00 Boutique muzical; 18,30 Bomboniera; 19,05 Anotimpuri capricioase; **20,00 Pirații** - f. Ungaria; 21,40 Șasele magic - conc. tv; 22,10 Știri. Săptămâna; 23,10 Telesport

VĂ RECOMANDĂM

PRO TV: Abisul - SF/dramă/aventuri

Abisul este o spectaculosă odisee subacvatică, într-un viitor neprecizat. Submarinul nuclear militar Monta se prăbușește într-o groapă abisală a Atlanticului din cauza unei nave neidentificate. În misiune de salvare este trimis prototipul Deepcore, care forează în căutare de petrol în Caraibe, sub comanda lui Bud Brigman, un tip cu reale calități de lider, dar dificil în relația cu șefii și cu fosta soție, Lindsay, autoarea proiectului Deepcore. Celor nouă oameni li se alătură ulterior încă patru, conduși de lt. Coffey, de la trupele speciale ale Marinei, SEALS.

TV ACASĂ: Iubire și iertare - dramă, Italia, 1992

Mini serie programată în trei părți, despre destinul deosebit al unei tinere femei, frumoasă și bogată, care îmbrățișează viața aspră și periculoasă a misionarilor. Stella, o frumoasă milaneză din-tr-o familie bogată ajunge, în urma unei călătorii în India, unde îl întâlnește pe părintele Sandro, conducătorul unei misiuni creștine, să renunțe la lux și să devină călugăriță. Ea își ia numele de sora Maria și este trimisă în Brazilia, într-o zonă bogată în zăcăminte minerale, pe malul Amazonului. Aici, ea întemeiază o școală pentru băștinași, precum și un lazaret. Într-o zi însă, liniștea micii ei misiuni este tulburată de o armată de muncitori, care vor să degajeze locul pentru a construi un șantier.

PRIMA

7,00 Karaoke show - rel.
8,00 Dimineața cu Prima - magazin matinal * Știri și reportaje, meteo, muzică și concursuri
12,00 Nadine Show - rel.
13,00 Politica de mâine - rel.
15,00 Viața în direct
16,00 Focus
16,15 Celebri și bogați - s.
17,15 Nadine Show
18,00 Focus * Sport * Meteo
18,55 Clip Art
19,00 Românie, Românie...
19,15 Karaoke show
20,00 Film artistic
21,30 Bilanț - emisiune de analiză economică
22,00 Românie, Românie...
22,15 Focus
23,00 Politica de mâine
1,00 Film artistic
2,30 Focus - rel.

TELE 7 ABC

7,00 Știri
7,10 Bună dimineața, România
9,00 Lou Grant - rel.
10,00 Știri
10,30 Dintre sute de ziare - rel.
11,15 Studioul Tudor Vornicu - rel.
14,00 Medici la datorie - s.
14,45 Teleshopping
15,00 Știri
15,15 Post Meridian
16,30 O singură viață - s.
17,30 Documentar
18,00 Știri
18,10 Lou Grant - s.
19,00 Secția de poliție - s.
20,00 Actualitatea Tele 7
20,30 Documentar
21,00 Dintre sute de ziare
22,00 Cutia Pandorei
22,45 24 din 24
23,15 Gala Tele 7 - rel.
0,00 Știri
0,30 Ora H - emis. de confesiuni
1,35 Teleshoping
2,00 Actualitatea Tele 7 - rel.
2,35 Documentar - rel.
3,00 Medici la datorie - rel.
4,00 Secția de poliție - rel.

HBO

10,00 Asalt strategic - acțiune, SUA, 1998
11,30 Liceenele din Beverly Hills - comedie, SUA, 1995
13,15 Hot Boyz - acțiune, SUA, 1999
14,45 Zeus și Roxanne - comedie, SUA, 1996
16,30 Donnie Brasco - suspans, SUA, 1997
18,30 Urmărirea - thriller, SUA, 1996
20,30 Un pisoi la Hollywood - animație, SUA, 1997
21,45 Atât de aproape de cer - dragoste, SUA, 1995
23,30 Așa e viața - comedie, SUA, 1998
1,00 Ochiul divin - dramă, SUA, 1997

DISCOVERY

10,00 Universul misterios al lui Arthur C. Clarke
10,30 Expediție în Antarctica
11,25 Automobile în top: Triumph
11,50 Povestiri despre supraviețuire în Australia
12,20 Dincolo de anul 2000
12,45 Lumea viitorului: Automobilele
13,40 Pasul următor
14,10 Vânătorul de șerpi
15,05 Dincolo de Tyrannosaurus Rex
16,15 Un râu, undeva: Yarraki
16,40 Primele zboruri: Hidroavioanele
17,10 Flightline
17,35 Aventuri la pescuit cu Rex Hunt
18,00 Inventatorii: Baylis
18,30 Magazin Discovery
19,00 Echipa timpului
20,00 Medici veterinari
20,30 Povestea reală a lui Keiko
21,30 Știrile Discovery
22,00 Școala de scufundări
22,30 Veterinari în Africa
23,00 Vânătorul de crocodili
0,00 Accidente și siguranță auto
1,00 Tancurile
2,00 Compania P
3,00 Știrile Discovery
3,30 Confesiuni

TV INTERNAȚIONAL

21,30 S-a întâmplat... azi
21,35 Revista presei
21,40 Vox Populi
21,45 De la cincinal ... la capital
22,00 Jurnal * Curs valutar * Meteo
22,40 Lumea și noi
23,10 Ecoturism
23,40 Istorie, memorie, recuperare
0,10 Mica Vienă sau un oraș care moare?
0,30 Oameni care au fost

ATOMIC TV

7,00 Selector
10,25 Reactor - rel.
10,30 File de poveste - rel.
11,00 Atomix cu Oana- rel.
14,00 Interactiv
15,55 Reactor
16,00 Aria 52 - rel.
17,00 Freestyle - rel.
17,15 Selector
19,00 Atomix cu Andreea
21,55 Reactor
22,00 Cinematomic
22,30 High action adrenalin
23,00 Rockada
0,00 Insomnia

TV 2

7,10 Lumea satului; 7,25 Aerobic; 7,30 Bună dimineața; **9,30 Bogați și frumoși** - s.; **9,55 Riviera** - s.; 10,25 De-a lungul firului de păr; 10,50 Adrenalină; 11,20 Ajută-te singur; 11,50 Ofertă directă; **12,45 Airport** - s; **13,10 În trei** - s.; **13,35 Riviera** - s.; **14,00 Harold și Maude** - comedie, SUA; **15,45 Bogați și frumoși** - s.; **16,10 Super echipa**- s.; **17,00 Sunset Beach** - s.; **17,45 Samantha** - s.; **18,40 Luz Maria** - s.; 19,30 Fapte; 20,00 Roata norocului; **20,30 Rosalinda** - s.; **21,00 Urmă fierbinte** - s.; **21,55 J.A.G.** - Justiție militară - s.; 22,45 Bună seara, Ungaria; **23,30 Foc!** - s.; 0,25 Inamici jurați; 1,20 Internet

PRO 7

7,05 Taff - magazin; 7,30 Morning Show; **8,00 Bill Cosby Show** - s.; **9,10 Roseanne** - s; **9,40 Mallorca** - s.; **10,10 Aventuri în sălbăticie** - aventuri, SUA, 1994; **12,00 Diagnostic - crimă** - s.; **13,00 Matlock** - s.; 14,00 Sam - magazin; 15,00 Talkshow-uri; 18,00 Taff - magazin; **18,25 Bill Cosby Show** - s.; **19,00 Familia Bundy** - s.; **19,30 Roseanne** - s.; **20,00 Mallorca** - s.; 20,30 Știri; 20,50 Galileo - magazin științific; **21,15 Străzile Berlinului** - s.; 23,20 Reportaj; 0,00 History - doc.; **0,30 Millenium** - ultimul episod; **1,25 Dosarele X** - s.; **2,25 Pericol iminent** - s.

RTL

7,00 Șapte fix; 7,30 Bună dimineața!; 8,00 Opt fix; **8,30 Bogați și frumoși** - s.; **8,55 Între noi** - rel.; **9,25 Vremuri bune, vremuri rele** - s.; 10,00 Dimineața mea - magazin; 11,30 Sabrina talk; 12,30 Duelul familiilor - concurs; 13,00 Magazinul amiezii; 14,00 Talkshow-uri; **18,00 Dădaca** - s.; **18,30 Între noi** - s.; 19,00 Bună seara! - magazinul landurilor; 19,30 Exclusiv - magazinul vedetelor; 19,45 Știri; 20,10 Exploziv - magazin; **20,40 Vremuri bune, vremuri rele** - s.; **21,15 Medicopter 117 - Fiecare viață contează** - s.; **22,15 În numele legii** - s.; **23,15 Quincy** - s.; **0,15 Magnum** - s.; 1,10 Jurnalul nopții; **1,40 Fete de aur** - s;

SAT 1

6,30 Magazin matinal cu sport; **10,00 Misiune imposibilă** - s.; 11,00 **Dragi surori** - s.; 12,00 Talkshow-uri; **16,00 Star Trek** - s.; **17,00 Chicago Hope** - s.; 18,00 Fiecare contra tuturor - concurs; 18,30 Reportaje regionale; 19,00 Judecătoarea Barbara Salesch - show; 19,30 Știri; 19,50 Sport; 19,55 Blitz magazin; 20,15 AXN - magazin; 20,40 E adevărat - incredibil; **21,15 Trădat din dragoste** - thriller, Germania, 1999; 23,15 Dosarele' 99 - reportaje; 0,15 Harald Schmidt show; **1,15 Frasier** - s.

EUROSPORT

9,30 Golf - Ladies European Tour; 10,30 Gimnastică artistică CM - Tianjin, China; 12,30 Eurogol magazin; 14,00 Tenis - turneu WTA Moscova, în direct; 15,30 Ciclism - Openul Națiunilor, Paris; 17,30 Motorsport; 18,30 Fotbal - Eurogol magazin, campionatul Franței și Spaniei; 20,00 Curse camioane; 21,00 Bowling - Lions Cup, Norköpping; 22,00 Box - Londra; 0,00 Auto - Indy Car, Gold Coast; 1,00 Golf - Las Vegas; 2,00 Yachting magazin

ANTENA 1 - 0,00 Gauguin - rebelul - biografic

Bazat pe viața artistului Paul Gauguin, filmul urmărește viața acestuia (Donald Sutherland) de când se reîntoarce în Paris, după o lungă ședere în Tahiti. Pictorul se întoarce cu foarte multe pânze, ale căror subiecte erau inspirate în exclusivitate de exotismul locurilor în care își petrecuse o parte din viață. Visurile și speranțele lui nu sunt însă împărtășite nici de prieteni și nici de amatorii sau criticii de artă ai acelor vremuri. După ce își investește toți banii într-o expoziție personală, ce se dovedește un eșec, Gauguin se aruncă în brațele femeilor.

Vin sărbătorile de iarnă

Doriți: ● televizoare ● frigidere ● radiocasetofoane ● lăzi frigorifice ● congelatoare ● mașini de spălat?
Dacă DA vizitați magazinul
COMSIM-GOLDSTAR
Arad, Bd. Revoluției nr. 83, tel. 280817
(lângă magazinul Porțelanul)

Program
zilnic: 8-19
sâmbătă 8-13

Atenție: ● vindem și cu plata în RATE, fără avans la cumpărare!
● asigurăm garanție la produsele vândute

(974045)

TVR 1

7,00 Matinal național
9,00 TVR Iași
10,00 Recurs la morală - rel.
11,00 TVR Cluj-Napoca
12,00 Marele Jazz - rel.
13,00 TVR Timișoara
14,00 Jurnal
14,15 CiberFan
14,30 Repere sacre
15,00 Oameni ca noi
15,30 Conviețuiri... sub aripa muzei
17,00 Dor
17,30 Scuzați! Pardon! Mersi!
18,00 Corect!
18,05 Jumătatea ta
19,00 Avanpremieră Știri
19,10 Sunset Beach - ep. 552
20,00 Jurnal * Meteo * Sport
20,55 Breezy - dramă, SUA, 1973
22,40 Nu trageți!
22,55 Jurnalul de noapte
23,10 A-Facerea
0,10 7 arte

TVR 2

7,00 TVM * Telematinal
8,00 Desene animate
8,50 Emisiune pentru copii
10,15 Limbi străine: engleză
10,40 O familie ciudată - rel.
11,10 Desene animate
12,00 Față în față cu autorul
13,00 Un cântec, o glumă...
13,10 Mistere și minuni
14,00 Conviețuiri
15,00 Desene animate
15,50 Un cântec, o glumă...
16,00 Obsesia - s.
16,45 Santa Barbara - s.
17,30 Tribuna partidelor parlamentare
17,55 Soldatul necunoscut - ep. 1
18,45 Știri bancare
19,00 Autograf muzical
19,35 Universul cunoașterii
20,35 Teatru liric: **Frumoasa din pădurea adormită de P. I. Ceaikovski**
22,00 Credo
23,20 Preotul și cârciumărița - rel.
0,10 Pictura de sub fum
0,40 TVM * Mesager

PRO TV

7,00 Bună dimineața, Pro TV e al tău!
10,00 Tânăr și neliniștit - rel.
10,45 Proiectul Oktober - rel.
12,30 Royal Canadian Air Farce - s.
12,55 Știrile PRO TV * O propoziție pe zi
13,05 Babylon V - s.
13,50 Ani de liceu - s.
14,15 Miracolul tinereții - s.
14,45 Familia Bundy - s.
15,15 Aripile pasiunii - s.
16,00 Tânăr și neliniștit - ep. 857
17,00 Știrile PRO TV * O propoziție pe zi
17,15 Știrile PRO TV Arad
17,30 Rosalinda - ep. 36, 37 * Extragerea cărții poștale „Te uiți și câștigi"
19,30 Știrile PRO TV
20,00 Știrile PRO TV Arad
20,30 Melrose Place - s.
21,20 Chestiunea zilei - ediție specială
21,30 **Fotbal**: Liga Campionilor: **Olimpique Marseille - Manchester United**, în direct
22,30 Știrile Pro TV - în pauza meciului
23,30 Chestiunea zilei
0,15 Fotbal: rezumatul Ligii Campionilor
2,00 Familia Bundy - s.
2,30 Cine-i șeful - s.
3,00 Accapulco Heat - s.
4,00 Poltergeist - s.
4,45 Babylon V - s.
5,30 Suflet de femeie - s.
6,15 Aripile pasiunii - rel.

TV ACASĂ

6,00 Maria - s.
6,50 Acasă la bunica - rel.
7,00 Renzo și Adriana - rel.
7,50 Preciosa - rel.
8,40 Căsuța poveștilor - rel.
9,15 Înger sălbatic - rel.
10,10 Lanțurile iubirii - rel.
11,00 Dragoste și putere - rel.
11,45 Sânge din sângele meu - rel.
12,30 O dragoste târzie - rel.
14,15 Nimic personal - s.
15,00 Viața noastră - s.
16,00 Preciosa - s.
17,00 Cartea cărților - des. anim.
17,25 Vremea de acasă
17,30 Dragoste și putere - s.
18,20 Acasă la bunica
18,30 Renzo și Adriana - s.
19,25 Vremea de acasă
19,30 Lanțurile iubirii - s.
20,20 Somn ușor!
20,30 Înger sălbatic - s.
21,30 Sânge din sângele meu - s.
22,25 Vremea de acasă
22,30 Podul Cassandra - acțiune, Germania/ Italia/ Anglia, 1976

ANTENA 1

7,00 Observator
8,00 Dimineața devreme
10,00 Știri
10,10 Colivia de aur - s.
11,00 Inspirația Carolinei - s.
12,00 Baywatch Nights - s.
13,00 Știrile amiezii
13,15 Viitorul începe azi - s.
14,00 Esmeralda - s.
15,00 Luz Maria - s.
17,00 Știrile amiezii
17,25 Elena, viața mea - ep. 106, 107
19,00 Observator
20,00 Legendele toamnei - dramă, SUA, 1994, cu Anthony Hopkins, Brad Pitt
22,30 Observator
23,00 Marius Tucă show
0,00 Gauguin rebelul - dramă, SUA, 1987
2,00 Observator - rel.
2,30 Inspirația Carolinei - rel.
3,00 Elena, viața mea - rel.
5,00 Dallas - s.

TV ARAD

7,00 Observator
8,00 Știri TVA - rel.
8,30 Arena - rel.
10,00 Știri
10,15 Colivia de aur - s.
11,00 Inspirația Carolinei - s.
12,00 Baywatch Nights - s.
13,00 Știrile amiezii
13,15 Viitorul începe azi - s.
14,00 Esmeralda - s.
15,00 Luz Maria - s.
17,00 Știri
17,25 Divertisment
18,00 Mileniul Trei
18,20 Anunțuri
18,30 Știri TVA
19,00 Observator
20,00 Divertisment
21,20 Anunțuri - rel.
21,30 Știri TVA - rel.
22,00 Observator
22,30 Marius Tucă Show
În continuare, program identic cu cel al Antenei 1

TV INTERSAT

8,55 Deschiderea programului
9,00 Intersat Music
9,30 Alegerea lui Izabel - film
11,00 Știrile Intersat
11,30 Dulce ispită - s.
12,15 Lumea adâncurilor
12,30 Contaminare - film
14,00 Dana Lasc și invitații săi - rel.
15,30 Săptămâna sportivă arădeană
16,00 Cascada mortală - film
17,30 Desene animate
18,00 Emisiune în lb.germană
18,30 Obiectiv economic
18,45 Știrile Intersat
19,20 Dulce ispită - s.
20,05 Mistere, farmece și miracole
20,30 Aradul prin gaura cheii - în direct
22,00 Bay Cove - film
23,30 Știrile Intersat
0,00 Erotica
0,45 Închiderea programului

ANIMAL PLANET

8,00 În lumea animalelor
8,55 Spectacolul naturii: Hawaii, Palau
9,50 Lassie - s.
10,45 Povestiri de la grădina zoologică
11,40 Medic de animale - 3 ep.
13,05 Neîmblânzita Amazonie: Lacrimile Lunii
14,00 Salvați și salvatori - 2 ep.
15,00 Reportaje de la grădina zoologică
16,00 Totul despre câini
17,00 Cazurile judecătorului Wapner
18,00 Medic de animale
19,00 Spectacolul naturii - 2 ep.
20,00 Salvați și salvatori
21,00 Universul naturii: Comoara Anzilor
22,00 Elefanții înotători
22,30 Suflet sălbatic
23,00 Anotimpul sălbatic
0,00 Urgențe veterinare - 4 ep.
2,00 Medic de animale

BUDAPESTA 1

6,42 Magazin matinal; 6,45 Lumea satului; 7,00 Emisiune informativă; **10,00 Vin și putere** - s.; **11,00 Regele pampasului** - s.; **12,10 Casa pădurarului din Falkenau** - s.; 13,00 Știri; 13,30 Magazin informativ; 14,05 Magazinul minorităților; **15,05 Senzație** - s. Canada; 15,50 MC; **16,00 Secretele nisipului** - s; 16,30 Vacanța copiilor; 17,00 Insula fluturilor; **17,30 Vis californian** - s.; 18,00 Thalassa - Marea; 18,30 Cronică catolică; 18,50 Jurnale regionale; 19,00 Știri; 19,15 Tema; **19,30 Fam. Mezga în vacanță** - s.; **20,00 Totul pentru iubire** - s.; 20,30 Știri, sport; **21,00 Poliția nautică** - s.; 22,00 Tele-noroc; 22,25 1989 - de mâine pe mâine; 23,05 Știri; 23,10 Actual; 23,35 Magazin economic

BUDAPESTA 2

6,45 Viața satului; 7,00 Magazin matinal; 10,00 Parlamentul în direct; 17,30 Strada școlii; 18,30 Salon maghiar; 19,00 Baschet masculin; 20,40 Desene animate; 21,00 Știri, sport; 21,30 Hoarda bisericii; 22,25 Timpul țiganilor - f. Serbia

Antena 1 - 20,00 Legendele toamnei - dramă

Povestea romantică a trei frați, a tatălui lor, și a unei frumoase femei care le va schimba irevocabil viața. După primul război mondial doi dintre frați se întorc acasă însă mezinul familiei moare. În urma lui rămâne soția lui Susannah care ajunge motivul rivalității dintre cei doi frați.

VĂ RECOMANDĂM

ACASĂ - 22,30 Podul Cassandra - f.Germania/Italia/ Anglia, 1976

Doi teroriști sunt surprinși în laboratoarele Organizației Mondiale a Sănătății din Geneva. O rafală de mitralieră îl rănește pe unul și sparge mai multe flacoane conținând virusul ciumei pulmonare. Celălalt terorist reușește să se urce într-un tren, iar autoritățile, din momentul când află pericolul, trebuie să împiedice catastrofa ce s-ar declanșa o dată cu epidemia. Câțiva dintre pasageri, printre care se află un reputat doctor, pe nume Chamberlain, și fosta lui soție, frumoasa Jennifer, încearcă și ei să organizeze carantinarea celor care deja prezintă simptomele bolii. În timp ce trenul morții gonește fără oprire către Podul Cassandra...

PRIMA

7,00 Emisiune pentru copii
11,00 Duminica la prânz
12,00 Vacanță à la Petrișor - rețete culinare cu Petrișor Tănase
12,30 Românie, Românie...
13,30 Tradiții
14,00 Cinemagia
14,30 Film artistic
16,00 Celebri și bogați - ep. 167
17,00 Film serial
17,30 Chic - emis. de modă
18,00 Focus * Sport * Meteo
18,30 Clip Art
18,35 Film artistic
20,15 Film artistic
22,15 Focus plus
22,45 Revista presei
23,00 Film artistic
1,00 Focus plus - rel.
1,30 Cinemagia - rel.

TELE 7 ABC

8,00 Știri
8,20 Țara spiridușilor - rel.
9,30 Camera stelelor - f., rel.
11,00 Globetrotter - rel.
12,00 Îți mai aduci aminte Doamnă?
13,00 Ora unu a venit
15,00 Drumuri printre amintiri
15,30 Cutia muzicală
16,00 Celebritate - ep. 127
17,00 Forța destinului - cu Urania
18,00 Portretul unui artist
18,55 Pariul Trio
19,00 Dincolo de anul 2000 - doc.
20,00 Actualitatea Tele 7
20,30 Documentar
21,00 Dintre sute de ziare
21,35 Pariul Trio
21,40 Loto
22,45 O dovadă de iubire - dramă, SUA, 1980, cu Judd Taylor
23,15 Gala Tele 7
0,00 Știri

HBO

10,00 Dragă am micșorat copiii - s.
10,45 Jucătorii de baseball - comedie, SUA, 1993
12,30 Desene animate
13,00 În vizită la tata - dramă, SUA, 1997
14,45 Don King: Numai în America - dramă, SUA, 1997
16,45 Concert Cher
18,15 Totul despre sex - s.
18,45 Umbra și întunericul - acțiune, SUA, 1996
20,30 Turbulențe - thriller, SUA, 1996
22,15 Robbersonii și poliția - comedie, SUA, 1994
23,45 Teren primejdios - thriller, SUA, 1996
0,15 Julian Po - dramă, SUA, 1997

DISCOVERY

10,00 Cu Arthur C. Clarke în lumea puterilor stranii
10,30 Povestiri despre supraviețuire în Australia
10,55 Automobile în top
11,25 Lotus Elise
12,20 Știința modernă: Criminalistica
12,45 Pasul următor
13,15 Specialiștii: Tancurile
14,10 Jurassica - Cimitirul african
15,05 Noi descoperiri
16,15 Magic și divin
17,10 Aventuri în Australia
17,35 Aventuri la pescuit
18,00 Cele mai moderne avioane
19,00 Mașini extreme
20,00 Vânătorul de crocodili
21,00 Veterani în Africa
21,30 Școala de scufundări
22,00 În căutarea civilizațiilor dispărute
23,00 Fauna arctică din Alaska
0,00 Alaska la extrem
1,00 Chemarea Nordului
2,00 Imperiul solar: Vecinii noștri extratereștri
3,00 Dincolo de adevăr: Impact

TV INTERNAȚIONAL

21,30 S-a întâmplat... azi
21,35 Revista revistelor
21,40 Viața spirituală
22,00 Jurnal * Meteo
22,30 De luni până duminică - talk-show cu Mircea Radu
23,15 Un secol de cinema: **Morometții** - dramă, România, 1987, cu Victor Rebengiuc, Lumința Ghiorghiu, Gina Patrichi
0,30 Opera Mundi

ATOMIC TV

7,00 Selector
11,00 Cybernet
11,30 Atomic Café - rel.
12,00 Reactor
12,30 Turnul Londrei - rel.
13,30 Hai Hui
14,00 Interactiv
16,00 Selector
18,30 Atomix cu Ina
21,30 Concert - Eros Ramazzotti
22,30 Album show
23,30 Insomnia

TV 2

7,00 Gânduri de dimineață; 7,30 Grădina zoologică în rucsac; 8,00 Matineu TV; 10,00 Desene animate; **12,00 Parker Lewis** - s. SUA, ep. 1; **12,25 Liceenii** - s.; 13,15 Ura, călătorim! - magazin turistic; 13,45 Lumea sălbatică - doc.; **14,35 Tequila** - w., Italia, cu Anthony Steffen; **16,15 Mac Gyver** - s.; **17,10 Super echipa** - s.; **18,05 Misiune imposibilă** - s.; 19,00 Fapte; **20,00 Luz Maria** - s.; **21,00 Zorro** - f. aventuri, cu Alain Delon, Stanley Baker; 23,10 Friderikusz subiectiv; 0,00 Gol! Gol! Gol!; **0,50 Doctorul zăpăcit** - comedie, Ungaria

PRO 7

7,20 Desene animate; **11,25 Lois și Clark** - s.; 12,20 Cinema TV magazin; **13,10 Who's That Girl** - comed. pol. SUA, 1987, cu Madonna; **15,05 Sindbad - Lovitura cavalerului negru** - aventuri, SUA, 1997 cu Richard Grieco; **16,45 Pensacola** - s.; **17,45 Aventuri în sălbăticie** - aventuri, SUA, 1994, cu Jeremey London; 19,30 Max - magazin; 20,00 Lumea minunilor; 20,30 Știri; **21,15 Măsuri extreme** - thriller medicină SUA, 1996 cu Hugh Grant, Gene Hackman; 23,30 Focus TV - magazin; **0,30 American Fighter** - acțiune, SUA, 1992, cu David Bradley; **2,25 Un om ca o armă** - polițist, Germania, 1998

RTL

7,10 Desene animate; 8,00 Auto - Formula 1 MP al Malaeziei, în direct; 10,45 Selecțiuni, analize, fapte; 12,00 Cursa; 14,00 Selecțiuni; 14,30 Parada filmelor Disney; **14,40 Inima amazoanei - Sălbatică și liberă** - dramă, SUA, 1991, cu Gabrielle Anwar; **16,15 Hercules** - s.; **17,05 Robin Hood** - s.; 18,45 Exclusiv - mag.; 19,45 Știri, sport; 20,10 Telefonul de urgențe - rep.; **21,15 Pană de curent** - thriller SUA, 1996, cu Kyle Mac Lochlon; 23,15 Siegel TV; 0,00 Fericire și teamă la maternitate - rep.; **0,35 South Park** - s.; 1,00 Un show de 100.000 DM; 1,30 Prime Time - rep.

SAT 1

7,20 Chemarea gâștei sălbatice - dramă, Austria, 1961; 8,45 Weck up; 9,45 Show-ul săptămânii; **10,55 Alf** - s.; **11,25 Mac Gyver** - s.; **12,25 Doi bavarezi tari de cap** - comedie, Germania, 1974; **14,20 Dulcea viață a contelui Bobby** - comedie, Austria, 1962; **16,15 Yankee Zulu** - comedie, Africa de Sud, 1993, cu Lean Schuster; **18,00 VIP** - s., cu Pamela Anderson; 19,05 Blitz - mag.; 19,30 Știri; 19,45 Fotbal Bundesliga; **21,15 Jack's Baby** - comed. romantică Germania, 1999; **23,15 Cartierul St. Pauli** - s.; 23,45 Planetopia - Experiențe pe animale; 0,30 News & Stories

EUROSPORT

7,00 Auto - Indy Car - Gold Coast, în direct; 9,00 Tenis - Turneu ATP Singapore, în direct; 10,30 Rugby CM; 11,30 Auto - Indy Car; 13,30 Altetism - Maratonul Amsterdamului '99, în direct; 16,00 Tenis - turneu WTA Zürich, finala, în direct; 17,30 Tenis - turneu ATP Viena, finala; 20,00 Motorsport action; 21,00 Auto - Indy Car - Gold Coast; 22,30 Auto Nascar - Charlotte; 0,00 Sportcentre; 0,15 Box; 1,15 Tenis - turneu WTA Zürich, finala.

HBO - 10,45 Jucătorii de baseball - comedie

„Jucătorii de baseball" este o comedie care are în primplan aventurile și prietenia care se leagă între nouă băieți pe parcursul unei vacanțe de vară. Povestea se petrece în 1962 și, ca în fiecare vară, băieții se bucură din plin de zilele de baseball pe care vacanța le aduce. Tot anul au așteptat cu nerăbdare ziua când se vor întoarce pe terenul viran care a devenit terenul lor de baseball. Povestea este redată prin intermediul unui băiat nou venit în cartier și care nu cunoaște pe nimeni, Scotty Smalls (Tom Guiry). Și pentru ca lucrurile să stea și mai prost pentru Scotty, el nu știe nici măcar să joace baseball. În cele din urmă, noul venit va fi acceptat de băieți și împreună vor petrece o vară care va dura pentru totdeauna.

GH RO
S.C. GAZ HAȚEG S.A.
Nr. Reg. Com: J 20/528/1996
Cod fiscal: R 8473080
DEALER autorizat „DUNAFER", vă oferă la prețuri de importator:
- gama completă de **calorifere** cu accesorii livrate de producător;
- centrale termice murale cu tiraj forțat și natural;
- țevi multistrat, conectori și gama completă de accesorii pentru realizarea instalațiilor de încălzire centrală.
INFORMAȚII la Tel. 094/937999 094/583125
(974076)

TVR 1

12,00 Surprize, surprize - rel.
14,00 Jurnal
14,15 TVR Craiova
15,00 Pro Patria
16,00 Emisiune în limba maghiară
17,30 Agenția de plasare
18,00 Corect!
18,05 Jumătatea ta
19,00 Avanpremieră Știri
19,05 Amintiri din secolul 20
19,05 Sunset Beach - ep. 551
20,00 Jurnal * Meteo * Sport
20,55 Felicity - ep. 4
21,40 FBI - C16 - s.
22,30 Cu ochii'n 4
23,15 Jurnalul de noapte
23,30 Recurs la morală
0,30 Marele Jazz

TVR 2

12,00 Ținutul Marelui Alb - doc.
12,50 La izvorul dorului
13,10 Mistere și minuni
14,00 Conviețuiri
15,00 Delfi și prietenii săi - d.a.
15,50 Obsesia - s.
16,35 Santa Barbara - s.
17,20 Pelerinaje
17,50 Wagner - ultimul episod
18,55 Știri bancare
19,10 Ansambluri simfonice
19,35 Mapamond
20,00 Alo, aterizează străbunica! - comedie, România, 1981, cu Sebastian Papaiani
21,35 Axis Mundi
22,00 Fotbal: **Sunderland - Aston Villa**, în direct * Rezultatele celorlalte meciuri din Campionatul englez
0,30 TVM * Mesager

PRO TV

7,00 Bună dimineața, PRO TV e al tău!
10,00 Tânăr și neliniștit - rel.
10,45 Abisul - rel.
12,30 Royal Canadian Air Force - s.
12,55 Știrile Pro TV * O propoziție pe zi
13,05 Babylon V - s.
13,50 Ani de liceu - s.
14,15 Miracolul tinereții - s.
14,45 Familia Bundy - s.
15,15 Aripile pasiunii - s.
16,00 Tânăr și neliniștit - ep. 856
17,00 Știrile PRO TV * O propoziție pe zi
17,15 Știrile PRO TV Arad
17,30 Rosalinda - ep. 34, 35
19,30 Știrile PRO TV
20,00 Știrile PRO TV Arad
20,30 Proiectul Oktober - thriller, SUA, 1986, cu Stephen Tompkinson
22,25 Știrile Pro TV
22,30 Chestiunea zilei
23,30 Știrile Pro TV * Profit * O propoziție pe zi
0,00 Criminaliștii - s.
1,00 Știrile Pro TV

TV ACASĂ

6,00 Maria - s.
7,45 Floare de aur - rel.
8,45 Căsuța poveștilor - rel.
9,15 Înger sălbatic - rezumatul săptămânii
10,00 Acasă la Gheorghe Zamfir cu Ruxandra Săraru - rel.
10,30 Doctorul casei - rel.
11,00 Micuțele doamne - rel.
12,05 Jackie Collins: Hollywood - rel.
12,35 Iubire și iertare I - rel.
14,15 Nimic personal - s.
15,00 Viața noastră - s.
16,00 Preciosa - s.
17,00 Cartea cărților - des. anim.
17,25 Vremea de acasă
17,30 Dragoste și putere - s.
18,20 Acasă la bunica - rețeta culinară
18,30 Renzo și Adriana - s.
19,25 Vremea de acasă
19,30 Lanțurile iubirii - s.
20,20 Somn ușor!
20,30 Înger sălbatic - s.
21,30 Sânge din sângele meu - s.
22,30 O dragoste târzie - dragoste, SUA, 1985, cu James Garner

ANTENA 1

7,00 Observator
8,00 Dimineața devreme
10,00 Știri
10,10 Colivia de aur - s.
11,00 Brenda Starr - comedie, SUA, 1995, cu Brooke Shields, Timothy Dalton
13,00 Știrile amiezii
13,15 Viitorul începe azi - s.
14,00 Esmeralda - s.
15,00 Luz Maria - s.
17,00 Știri
17,25 Elena, viața mea - ep. 104, 105
19,00 Observator
20,00 Pericol iminent - s.
20,50 Dublă identitate - s.
21,40 Prezentul simplu
22,00 Observator
22,30 Marius Tucă show
0,00 Retrospectiva etapei
1,00 Fobia - thriller, SUA, 1988, cu Gosia Dobrowolska. Sean Scully
3,00 Observator - rel.
3,30 Elena, viața mea - rel.
5,00 Dallas - s.

TV ARAD

7,00 Observator
8,00 Știri TVA - rel.
8,30 Emisiune în limba germană
8,50 Anunțuri
9,00 Divertisment
10,00 Știri
10,10 Colivia de aur - s.
11,00 Brenda Starr - aventuri, Canada
13,00 Știrile amiezii
13,15 Viitorul începe azi - s.
14,00 Esmeralda - s.
15,00 Luz Maria - s.
17,00 Știri
17,25 Divertisment
18,00 Studioul artelor
18,20 Anunțuri
18,30 Știri TVA
19,00 Observator
20,00 Arena
21,20 Anunțuri - rel.
21,30 Știri TVA - rel.
22,00 Observator
22,30 Marius Tucă Show
În continuare, program identic cu cel al Antenei 1

TV INTERSAT

8,55 Deschiderea programului
9,00 Intersat Music
9,30 O afacere personală - film
11,00 Știrile Intersat
11,30 Astronomii - film
12,30 Hotelul Starlight - film
14,00 Intersat Sport Show
15,00 Aventuri americane
15,30 Safari
16,00 Alegerea lui Izabel - film
17,30 Desene animate
18,00 Săptămâna sportivă arădeană
18,30 Lumea adâncurilor
18,45 Știrile Intersat
19,20 Dulce ispită - s.
20,05 Mistere, farmece și miracole
20,30 Dana Lasc și invitații săi - în direct
22,00 Contaminare - film
23,30 Știrile Intersat
0,00 Erotica
0,45 Închiderea programului

ANIMAL PLANET

8,00 În lumea animalelor: Animale ciudate
8,55 Spectacolul naturii - 2 ep.
9,50 Lassie - s
10,45 Povestiri de la grădina zoologică
11,40 Medic de animale
13,05 Animale sălbatice din Orient
14,00 Salvați și salvatori
15,00 Reportaje de la grădina zoologică
16,00 Ham! Viață de câine
17,00 Cazurile judecătorului Wapner - 2 ep.
18,00 Medic de animale - 2 ep.
19,00 Spectacolul naturii - 2 ep.
20,00 Salvați și salvatori
21,00 Animalele, de la A la Z
22,00 Vânătorul de crocodili
23,00 Reptile ucigașe
0,00 Urgențe veterinare - 2 ep.
1,00 Apel de urgență
1,30 Urgențe veterinare
2,00 Medic de animale

BUDAPESTA 1

6,42 Lumea satului; 7,00 Magazin matinal; **10,05 Vin și putere** - s.; **11,00 Regele pampasului** - s.; **12,10 Casa pădurarului din Falkenau** - s.; 13,00 Știri; 13,30 Magazin informativ; 14,00 Magazinul țiganilor și slovacilor; 15,05 Senzație; **16,00 Secretele nisipiului** - s.; **16,30 Șaisprezece** - s. Anglia; **17,00 Insula fluturilor** - s. Australia; **17,30 Vis californian** - s.; 18,00 Thallassa Marea - magazin; 18,30 Rămâi cu noi!; 18,50 Jurnale regionale; 19,00 Știri; 19,15 Soluții 2000; 19,30 Roata timpului; **19,35 Primejdie** - s.; **20,00 Totul pentru spirit** - s. Brazilia, ep. 1; 20,30 Știri; **21,00 Vizitatorul** - s.; 21,50 48 de volți; 22,00 Koffer; 22,30 Emisiunea lui Torocsik Mari; 23,00 Știri; 23,30 Salon maghiar

BUDAPESTA 2

6,45 Lumea satului; 7,00 Magazin matinal; 10,05 Operete; 11,00 Thallassa Marea - magazin; 12,00 Imposibil? - invitat Udvaros Dorotya; 12,45 Videoclipuri; **13,00 Ținutul dorințelor** - s.; 14,00 Jurnalul parlamentar; 15,00 Parlamentul în direct; 17,00 Strada școlii; 18,30 Pe drum; 19,00 Tenis de masă - gala; 20,40 Desene animate; 21,00 Știri, sport; 21,30 Europa liberă - doc. 2/2; 22,20 Soluții 2000; **22,35 Prizonierul din Caucaz** - f. Rusia; 0,10 Ora de închidere

VĂ RECOMANDĂM

HBO - 20,30 Ziua recunoștinței - acțiune SUA

De „Ziua recunoștinței" o familie se reunește. Cu acest prilej participanții trebuie să se confrunte cu un secret din trecut și cu propriii lor demoni. Familia nu s-a mai întrunit de trei ani. Povestea începe cu un film de familie făcut cu 20 de ani în urmă.

ACASĂ - 22,30 O dragoste târzie - dragoste/comedie

Filmul este o ecranizare a nuvelui „Murphy's Romance", de Max Schott. Proaspăt divorțată, Emma Moriarity se mută împreună cu fiul ei de 12 ani, Jack, într-un mic oraș din Arizona, cu gândul să înceapă o viață nouă și să pună pe picioare o mică fermă de creștere a cailor. Aici, încă de la primul schimb de priviri dintre ea și farmacistul orășelului, văduvul Murphy Jones, ia naștere o frumoasă prietenie, de fapt o dragoste castă și statornică. Numai că fostul soț, Bobby Jack, care susține că s-a schimbat radical, vine să se instaleze la fermă, și-și dă imediat seama de sentimentele dintre Emma și Murphy.

PRIMA

7,00 Karaoke show - rel.
8,00 Dimineața cu Prima - magazin matinal * Știri, reportaje, meteo, muzică și concursuri
12,00 Nadine show - rel.
13,00 Show-ul de noapte - rel.
15,00 Viața în direct - talk show pe teme sociale
16,00 Focus
16,15 Celebri și bogați - s.
17,15 Nadine show
18,00 Focus * Sport * Meteo
18,55 Clip Art
19,00 Românie, Românie...
19,15 Karaoke show
20,15 Dosarele Y
21,00 Film serial
22,00 Românie, Românie...
22,15 Focus Plus
22,45 Revista presei
23,00 Politica de mâine
1,00 Film artistic
2,30 Focus - rel.

TELE 7 ABC

7,00 Știri
7,10 Bună dimineața, România
9,00 Forța destinului - rel.
10,00 Știri
10,15 Teleshopping
10,30 Dintre sute de ziare - rel.
11,30 Rendez-vous la Tele 7 - rel.
12,30 Documentar
13,00 Ora unu a venit - rel.
15,00 Știri
15,10 Teleshoping
15,25 Post Meridian
16,30 O singură viață - s.
17,30 Documentar
18,00 Știri
18,10 Lou Grant - s.
19,00 Pronosport
19,05 Secția de poliție - s.
20,00 Actualitatea Tele 7
20,30 Documentar
21,00 Dintre sute de ziare
22,00 Dincolo de stadion
23,30 Cutia muzicală - rel.
0,00 Știri
0,30 Ora H - emisiune de confesiuni
2,00 Actualitatea Tele 7 - rel.
2,35 Documentar - rel.
3,00 Dincolo de stadion - rel.
4,40 Secția de poliție - rel.

HBO

10,00 Jack Fulgerătorul - comedie, SUA, 1994
11,45 Joc murdar - dramă, SUA, 1997
13,15 Fiul președintelui - comedie, SUA, 1996
15,00 Proprietăreasa - dramă, SUA, 1996
17,00 Războinicii stelari - des. anim.
17,30 Regina frumuseții - thriller, SUA, 1997
19,00 Oxigen - thriller, SUA, 1999
20,30 Ziua Recunoștinței - dramă, SUA, 1997
22,00 Totul despre sex - s.
22,30 Supraviețuitorul - acțiune, SUA, 1996, cu Bruce Willis
0,15 I.Q. - comedie, SUA, 1994

DISCOVERY

10,00 Universul misterios al lui Arthur C. Clake
10,30 Magic și divin: Miracolele credinței
11,25 Automobile în top: Ferrari
11,50 Povestiri despre supraviețuire
12,20 Dincolo de anul 2000
12,45 Animal X
13,15 Stare de alertă
13,40 Pasul următor
14,15 Știință modernă
15,05 Nebuni pe roți
16,15 Un râu, undeva: Yarraki
16,40 Primele zboruri
17,10 Flightline
17,35 Aventuri la pescuit cu Rex Hunt
18,00 Confesiuni: Autobuzul londonez
18,30 Avanpremiera Discovery
19,00 Echipa timpului
20,00 Medici veterinari
20,30 Șerpi veninoși
21,30 Magazin Discovery
22,00 Konkordsky
23,00 Forțe de elită
0,00 Zgârie-nori pe mare
1,00 Un secol de război
2,00 Rechini pe plaje
3,00 Magazin Discovery

TV INTERNAȚIONAL

21,30 S-a întâmplat... azi
21,35 Revista presei
21,40 Info editorial
21,45 Lunetist de elită
22,00 Jurnal * Curs valutar * Meteo
22,40 În flagrant
23,25 Destinul unei națiuni
23,55 Tezaur folcloric

ATOMIC TV

7,00 Selector
10,00 Reactor
10,30 Hai Hui - rel.
11,00 Freestyle - rel.
11,15 Atomix cu Michelle - rel.
14,00 Interactiv
15,55 Reactor
16,00 Romanian Top 100 - rel.
18,00 Selector
19,00 Atomix cu Oana
21,55 Reactor
22,00 South Park - des. anim.
22,30 File de poveste - rel.
23,00 Aria 52
0,00 Insomnia

TV 2

7,10 Lumea satului; 7,30 Magazin matinal; **9,30 Bogați și frumoși** - s.; **9,55 Riviera** - s.; 10,25 Friderikusz Subiectiv; 11,20 Salon auto 2000; 11,50 Magazin economic; 12,20 Modă; **12,45 Clinica animalelor** - s; **13,10 În trei** - s; **13,35 Riviera** - s.; **14,00 Dansul Lunii** - f. Anglia, cu Ian Shaw; **15,45 Bogați și frumoși** - s.; **16,10 Super echipa** - s.; **17,00 Sunset Beach** - s.; **17,45 Samantha** - s.; **18,40 Luz Maria** - s.; 19,30 Fapte; 20,00 Roata norocului; **20,30 Rosalinda** - s.; **21,00 Nord și Sud** - s.; 22,45 Bună seara, Ungaria!; 23,30 În doi - em. lui Silagyi Janos; 0,15 Vest; 1,00 Știință pe Internet; 1,40 Versuri

PRO 7

7,05 Taff - magazin; 7,30 Morning Show; **8,55 Bill Cosby Show** - s.; **9,25 Roseanne** - s.; **9,55 Mallorca** - s.; 10,30 Andreas Türk Lovestories; 11,30 Talk, talk, talk; **12,00 Diagnostic: crimă** - s.; **13,00 Matlock** - s.; 14,00 Sam - magazinul amiezii; 15,00 Talkshow-uri; 18,00 Taff - magazin; **18,25 Bill Cosby show** - s.; **19,00 Fam. Bundy** - s.; **19,30 Roseanne** - s.; **20,00 Mallorca** - s.; 20,30 Știri; 20,50 Galileo - magazin; **21,15 Dosarele X** - s.; **22,20 Pericol iminent** - s.; 23,20 TV Total - show; 0,15 Comedy Club; **0,50 Chaos City** - s.; **1,15 Seinfeld** - s; 1,40 Cinema TV

RTL

7,00 Magazin matinal; 7,30 Bună dimineața; 8,00 Magazin matinal; **8,30 Bogați și frumoși** - s.; **8,55 Între noi** - s.; 10,00 Dimineața mea - magazin; 11,30 Sabrina talk; 12,30 Duelul familiilor - concurs; 13,00 Magazinul amiezii; 14,00 Talkshow-uri; **18,00 Dădaca** - s.; **18,30 Între noi** - s.; 19,00 Bună seara - magazinul landurilor; 19,30 Exclusiv - magazin; 19,45 Știri; 20,10 Explosiv; **20,40 Vremuri bune, vremuri rele** - s.; **21,15 Dr. Stefan Frank** - s.; **22,15 După gratii** - s.; 23,15 Extra - magazin; 0,30 Natur Trend; 1,00 Știrile nopții; 1,35 Magazin cultural

SAT 1

6,30 Magazin matinal cu sport; **10,00 Misiune imposibilă** - s.; **11,00 Dragi surori** - s.; 12,00 Talkshow-uri; **16,00 Star Trek** - s.; **17,00 Chicago Hope** - s.; 18,00 Fiecare contra fiecare - concurs; 18,30 Magazin regional; **19,00 Judecătoarea Barbara Salesch** - s.; 19,30 Știri, meteo, sport; 20,00 Blitz magazin; 20,40 E adevărat; **21,15 Benzină în sânge** - s.; 22,15 Toată lumea râde - show; 23,15 Newsmaker magazin; 0,00 Spiegel TV Reportaje; 0,35 24 de ore - reporter în acțiune; 1,05 60 minute despre sex; **2,15 Star trek** - s.

EUROSPORT

9,30 Golf - US PGA Tour; 10,30 Maratonul Amsterdamului; 11,30 Ciclism - Turul Lombardiei; 12,30 Tenis - finala WTA Zürich; 14,00 Auto - Indy Car; 15,00 Triatlon CE, Geneva; 16,00 Lupte greco-romane - Atena; 17,00 Tir - CM, Tampere; 18,00 Sporturi extreme; 20,00 Offroad magazin; 21,00 Auto - Le Mans Siries, Montery (SUA); 22,00 Sportul puterii Cehia; 23,00 Rugby; 0,00 Eurogol magazin; 1,30 Box

S. C. SOCON CONSTRUCȚII SRL

Angajează

● muncitori necalificați

Informații: Micalaca, str. Viorelelor nr. 1

Telefon: 057-263275

(974095)

SC GRAND MOBIL SRL

Telefon 280287, 092/255414

EXECUTĂ:

- Lucrări de construcții și amenajări interioare în stil occidental cu tehnologie americană.
- zugrăveli
- montări gresie-faianță
- instalații interioare de încălzire

Prețuri foarte avantajoase.

(5224473)

C.M. de gimnastică, din China

MARIA OLARU - CEA MAI BUNĂ GIMNASTĂ A LUMII!

...În urmă cu 12 ani, la Roterdam (Olanda), Aurelia Dobre câștiga titlul mondial la individual compus, devenind cea mai bună gimnastă a lumii. De-atunci, nădăjduim la ziua în care cineva îi va călca pe urme.

A trebuit să treacă două-trei generații de excepționale gimnaste, pentru ca, în sfârșit, visul nostru să devină realitate. **Noua stea a gimnasticii feminine mondiale este, începând de ieri, Maria Olaru**. Lupta pentru titlul suprem în concursul individual compus feminin a fost dramatică. Totul s-a decis la ultima rotație...

Maria Olaru a început la paralele cu un 9,587, destul de modest, care o plasa pe locul 7. A urmat un 9,737 la bârnă, care a propulsat-o pe locul 4. Solul i-a adus Măriei noastre din Fălticeni cea mai mare notă: 9,825 și a urcat-o pe locul 2. Tot concursul a fost condus până atunci de Victorya Karpenko din Ucraina. Era clar, săriturile aveau să desemneze noua campioană mondială. În timp ce, ucraineanca a luat 9,457, Maria Olaru a cumulat 9,625 și a devenit **noua regină a gimnasticii mondiale**.

Un concurs foarte bun a făcut **Andreea Răducan** (9,750 - bârnă, 9,837 - sol, 9,450 - sărituri și 9,612 - paralele), care s-a clasat în final pe locul V. Din păcate, după un 9,687 la bârnă, un 9,812 la sol și un 9,625 la sărituri, **Simona Amânar** a căzut la paralele (doar 8,575) și în locul unei medalii de bronz, a ajuns pe locul 14.

Iată cum se prezintă podiumul feminin al concursului individual compus, de la Tianjin (China):

1. Maria Olaru (România) - 38,774 p.

2. Victorya Karpenko (Ucraina) - 38,705 p.

3. Elena Zamolodchikova (Rusia) - 38,673 p.

....

5. Andreea Răducan (România) - 38,617 p.

....

14. Simona Amânar (România) - 37,699 p.

Așadar, după „aurul" mondial pe echipe, Maria Olaru aduce a doua medalie din cel mai prețios metal delegației țării noastre și C.M. de gimnastică continuă...

Tot ieri s-a desemnat și cel mai bun gimnast al lumii, la individual compus. Acesta este Nikolay Krukov (Rusia), care a totalizat 57,485 p. Vicecampion mondial a devenit Naoya Thukahara (Japonia), cu 57,377 p., iar „bronzul" i-a revenit lui Jordan Jovtchev (Bulgaria), cu 57,315 p. Cea mai bună comportare românească a avut-o Dorin Petcu, care s-a clasat pe locul 21.

Astăzi sunt programate jumătate din finalele pe aparate: sărituri și paralele la feminin și sol, inele și cal cu mânere la masculin.

Șanse la medalii există prin: Maria Olaru (sărituri și paralele), Simona Amânar (sărituri) și Marius Urzică (cal cu mânere).

DANIEL SCRIDON

TREI PUNCTE NECESARE

AVANCRONICA ETAPEI

Vechea arenă din Calea Aurel Vlaicu găzduiește mâine, începând cu obișnuita oră 11,00, meciul dintre **UTA și „U" Cluj.** Două echipe de tradiție ale fotbalului românesc, care au ajuns însă, iată, în situația de a se lupta cu adversarele ligii a doua. Clujenii au avut un start mai slab, am spune ezitant în campionat, dar și-au revenit pe parcurs, dispunând în precedenta rundă de Corvinul Hunedoara, printr-un gol marcat în minutele de prelungiri. UTA este deci conștientă de faptul că nu o așteaptă un meci ușor, dorindu-și victoria și nerepetarea „experiențelor Corvinul și ASA", de pe propriul teren. De altfel, „secundul" Crescentini i-a urmărit pe universitari în jocul de la Sibiu, cu Inter. **„Mi-au lăsat o impresie pozitivă. Clujenii pun destule probleme unei echipe aflate în ofensivă. Evoluează bine, se apără ordonat, sunt rapizi și tehnici. Cred că trebuie să abordăm partida cu atenție și încredere"** - ne-a declarat domnia-sa. Din tabăra formației UTA remarcăm faptul că patru jucători, Anca, Ciortan, Diaconescu și Almășan, au efectuat un control medical în Perugia, la o clinică privată. Cel mai grav diagnostic este al lui Ciortan: ruptură de ligament anterior, care necesită intervenția chirurgicală. Fotbaliștii sunt recuperabili în timp - Diaconescu în circa trei săptămâni, Ciortan până în luna februarie, în vreme ce Anca va purta încălțăminte ortopedică, două luni de zile. Almășan are unele probleme la rotulă însă este apt de joc, așa cum sunt Cl. Drăgan și Kent, ultimul suferind o contuzie la meciul de debut sub culorile „alb-roșii". Rămâne indisponibil portarul Pap, a cărui revenire între buturi se va produce, probabil, peste 2-3 săptămâni. Întrucât Ciubăncan este suspendat, „unsprezecele" echipei arădene poate arăta astfel: Huțan-Zaha, Botiș, Găman, Panin, Baciu, Almășan, Todea, Kent, Cl. Drăgan, Mariș.

„U" Cluj va conta, se pare, pe o formație standard alcătuită din: Mârne-Morar, Cireș, Velțan, Sărmășan, Aștilean, Olariu, L. Mihai, Târnovan, Dăscălescu și Popescu.

Liniile de clasament ale celor două grupări sunt următoarele:

3. UTA	**11**	**6**	**2**	**3**	**20-9**	**20 (+5)**
8. „U" Cluj	**11**	**5**	**2**	**4**	**14-14**	**17 (-1)**

„Ciocnirea" va fi arbitrată de trioul Gheorghe Veriveș (București) - centru, Ștefan Ioan (București) și Stan Prodan (Alexandria).

Celelalte întâlniri ale etapei cu numărul 12: Minerul Motru-ASA Tg. Mureș, Gaz Metan Mediaș-Apulum Alba Iulia, Flacăra Rm. Vâlcea-Electro Bere Craiova, Chimica Târnăveni-Drobeta Turnu Severin, Olimpia Satu Mare-UMT, Corvinul-FC Bihor, Jiul Petroșani-ARO Câmpulung, Inter Sibiu-Poli Timișoara.

ADRIAN HĂRȚĂU

LA C. S. UTA SE ALEGE CONDUCEREA

Marți, 19 octombrie, la orele 16,00, la baza sportivă UTA de pe malul Mureșului se organizează Adunarea Generală a membrilor fondatori ai Clubului Sportiv UTA, cu următoarea ordine de zi: alegerea conducerii și diverse.

Dacă nu duceți pe West Petrom în play-off

DAȚI-VĂ, TOȚI, DEMISIA!

Situația explozivă de la echipa de baschet masculin West Petorm Arad s-a mai liniștit. Jucătorii au fost duși cu zăhărelul că vor primi banii „mâine, mâine, mâine" și tot așa în fiecare zi. Ei au fost păcăliți, practic, încă de la începutul campionatului. Cât nu au fost probleme, echipa s-a comportat bine. Exemplu, turneul de la Iași. Când ele au apărut, „petroliștii" au șchiopătat. Exemplu, turneul de la Sibiu. Când situația a scăpat de sub control și jucătorii și-au exprimat public nemulțumirile, West Petrom s-a făcut de râs. Exemplu, turneul de la Timișoara.

Au fost aduși o mulțime de jucători și un antrenor sârb. Înainte de începerea campionatului se promitea „marea cu sarea". Din păcate, acum, în „ceasul al doisprezecelea", baschetbaliștii arădeni - deși ocupă locul 4 - riscă să nu meargă în prima grupă valorică.

West Petrom a fost și campionatul trecut în play-out, realizând și performanța de a termina pe locul 9. Acum, acest loc ar însemna o mare rușine pentru toți cei implicați în destinele clubului arădean.

La sfârșitul acestei săptămâni, la București se dispută ultimul turneu înaintea intrării în linie dreaptă. West Petrom are o misiune dificilă, fiind condamnată să câștige meciurile cu CSU Galați și Rapid, iar dacă „ jocurile de culise" lucrează împotriva „petroliștilor", trebuie învinsă și „Poli" Iași. Acum, toți, trebuie să-și demonstreze de ce sunt în stare. Toți trebuie să dea dovadă că au valoare. Iar dacă se întâmplă ca West Petrom să nu meargă în grupa valorică 1-8, toți trebuie să-și dea demisia, pentru că se fac răspunzători de dezastru. Bine ar fi să se întâmple altfel, deoarece nimeni nu ar mai spăla rușinea de pe obrazul celor care se dau atotștiutori.

Iată, în continuare, cum se prezintă situația „la zi", înaintea turneului ce va începe mâine, în sala „Construcția" din București:

1. Poli Moldrom Iași	**11**	**9**	**2**	**701-603**	**20**
2. CSU Petrom Sibiu	**11**	**9**	**2**	**804-618**	**20**
3. Soced București	**11**	**8**	**3**	**673-579**	**19**
4. West Petrom Arad	***11***	***6***	***5***	***710-650***	***17***
5. Rapid București	**11**	**5**	**6**	**683-735**	**16**
6. Elba Timișoara	**11**	**5**	**6**	**624-614**	**16**
7. CSU Galați	**11**	**2**	**9**	**693-872**	**13**

Programul turneului de la București (15-17 octombrie): ziua I: CSU Sibiu-Elba; **Poli Iași-West Petrom**; Rapid-Soced; ziua a II-a: Poli Iași-CSU Sibiu; Soced-Elba; **West Petrom-CSU Galați**; ziua a III-a: CSU Sibiu-Soced; CSU Galați-Poli Iași; **Rapid-West Petrom.**

LEO SFÂRA

PROGRAMUL COMPETIȚIILOR

■ FOTBAL. Sâmbătă, ora 11,00, pe stadionul UTA, în cadrul Diviziei B, are loc meciul: **FC UTA - Universitatea Cluj.**

● În Divizia C, duminică, ora 11, se dispută partidele: **FC Arad Telecom - Minerul Uricani și Inter Arad - Cetate Deva.**

● În Divizia D, **sâmbătă, ora 11,00:** Tricoul Roșu - Șoimii Lipova, de la ora 15: Crișul Chișineu Criș - Podgoria Chioroc. * **Duminică, ora 11,00:** FC Ineu - Comera, **de la ora 15:** Dacia Beliu - CPL, Păulișana Păuliș - Romvest, Semlecana Macea - Gloria Arad, Frontiera Curtici - Șoimii Pâncota. Crișana Sebiș stă.

● „Onoare", duminică, ora 15: Șimand - Șepreuș, Felnac - ICRTI, Apateu - A. Ineu, Șeitin - Vladimirescu, Șiria - Țipari, Iratoș - Dorobanți, Bârzava - Sântana, V. Semlac - Sânmartin, Zăbrani - Zărand.

● „Promoție", duminică, ora 15, **Seria A:** Cruceni - Covăsânț, Secusigiu - Arkit, Glogovăț 99 - Fântânele, Horia - Munar, Zimand Cuz - Pecica (ora 11), Ususău - Sânleani, Satu Mare stă. **Seria C:** Hășmaș - Lunca Teuzului, U. Sebiș - Gurahonț, Chisindia - Buteni, Dezna - Hălmagiu, Vârfurile - Bocsig, D. Sebiș stă.

■ HANDBAL. Astăzi, ora 17, la Sala Sporturilor, în cadrul Diviziei A la handbal masculin, se dispută partida: **Arbema Mureșul Arad - Armătura Cluj.** Sâmbătă, ora 11,30: **LPS CSS Arad - LPS CSS Banatul Timișoara (jun. II/fem.).** Duminică, ora 10: **LPS CSS Arad - CSS 2 Comat Baia Mare (jun. III/fem.).**

■ BASCHET. Sâmbătă, ora 10, la Sala Sporturilor, în cadrul Diviziei B masculin: **West Petrom II Arad - Sanex Cluj.**

NICI UNA, NICI ALTA

✱ Iată, așa a pățit Steaua lui Jenel, care după ce a anunțat, cu surle și trâmbițe la începutul sezonului că vrea musai și cupa și campionatul, nu s-a ales (încă de pe acum) nici cu una, nici cu alta. De grijile cupei i-a scăpat Universitatea Craiova, iar de titlul de campioană greu de crezut că se mai pot apropia. După 16 ani de marș triumfal, trupa de recruți a „roș-albaștrilor" s-a împotmolit pe câmpul de instrucție (a se citi competiția internă), mai rămânându-i doar parada militară de pe malurile Tamisei, când va trece în revistă pe cei de la West Ham United, în turul doi a Cupei UEFA. Dacă Steaua nu va cuceri fortăreața engleză s-ar putea să asistăm la înlocuirea unui colonel cu un general.

✱ Dar, apropo de West Ham United, croații de la NK Osijek nu se lasă convinși de justețea deciziei Comisiei de control și disciplină a UEFA în „cazul Stimaci", care a permis englezilor să continue cursa și să-l suspende pe Stimaci pentru două etape abia acum, în meciul cu Steaua. Comisia de Apel a UEFA va studia acest caz, astăzi, la Geneva.

✱ Gimnastica românească s-a impus, din nou, pe plan mondial, prin câștigarea, în China a unui nou titlu de campioane ale lumii pe echipe în întrecerea feminină. Această frumoasă performanță ne reamintește de primul succes al fetelor noastre, care au cucerit laurii victoriei, în concursul pe echipe, în anul 1979 la Fort Worth (SUA), când alături de Nadia Comăneci, din echipa României, campioană mondială, făcea parte și Emilia Eberle, de la CSM Arad. Acum Emilia este antrenoare de gimnastică în Statele Unite. După ea o altă arădeancă care a pășit în arena internațională a fost Dana Dumitru, participantă cu echipa României la Jocurile Mondiale Univer-sitare din 1983 din Japonia. De atunci clubul arădean nu a mai lansat pe nimeni în marea performanță. Talente avem, bani (de la buget) avem, doar munca ne lipsește.

✱ Lumea baschetului este mai săracă prin dispariția, la 63 de ani, a celui ce a fost Wilt Chamberlain, considerat cel mai bun jucător din NBA între anii 1959 și 1973. A câștigat titlul NBA de două ori, în 1967 cu Philadelphia Warriors și în 1972 cu Los Angeles Lakers, dar el rămâne în istoria baschetului prin aceea că, la un meci din martie 1962, a înscris împotriva echipei New York Knick 100 de puncte, record încă neegalat.

✱ După calificarea directă la EURO 2000, naționala de fotbal a României ar putea juca, pe 17 noiembrie, când se dispută barajul pentru cele patru locuri disponibile în Belgia și Olanda, un meci amical cu una dintre selecționatele calificate și ele de pe primul loc. Dar, iată că Federația Italiană de Fotbal a refuzat oferta FRF, Pițurcă urmând să aștepte răspunsurile din Spania și Germania.

ALEX. CHEBELEU

PARTENERUL DUMNEAVOASTRĂ DE DRUM
AUTO MDA
ARAD - Calea Timișorii nr. 50, Tel. 057/286283; 286085; Fax: 057/278767
CALITATE ȘI TRADIȚIE GĂSEȘTI ÎN MAGAZINELE AUTO M.D.A.
NOU! NOU! NOU!
NOUL MAGAZIN „AUTO M.D.A."
MICĂLACA
Calea Radnei nr. 203
Tel. 219050
Amortizoarele SACHS, nu numai pentru o călătorie confortabilă, ci mai ales pentru una sigură
TESTER AMORTIZOARE SACHS
● Testați-vă amortizoarele acum folosind tehnologia avansată oferită de firma SACHS. Noi vă vom arăta - NEGRU PE ALB - starea acestora.
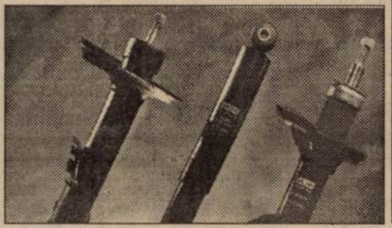

TESTAREA ȘI MONTAREA AMORTIZOARELOR SACHS CUMPĂRATE DE LA AUTO M.D.A. se face în mod GRATUIT pe testerul montat la „STATION CAR SERVICE" Str. Ștefan cel Mare nr. 26 Tel. 287666.
(973867)

S.C. ROMTEXTIL IMPEX S.R.L.
ECHIPAMENTE ȘI MAȘINI DE CUSUT INDUSTRIALE

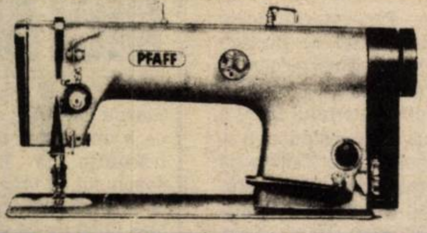

057 / 259 431 094 / 159 538
2900 ARAD - ROMÂNIA
Micălaca, Str. Dreptății, nr. 23, Bl. 717, ap. 17
VĂ OFERĂ O GAMĂ VARIATĂ DE ECHIPAMENTE ȘI MAȘINI DE CUSUT INDUSTRIALE.
Pentru comenzi ferme se asigură toată gama de mașini, subansamble, accesorii și piese de schimb.
Vă așteptăm !

S.C. HO&HO TRADE S.R.L.
Program zilnic 10 - 17
Duminica închis
ACHIZIȚIONĂM ȘI VINDEM STICLE, BORCANE ȘI LAZI P.V.C.
Orice tip sau cantitate
Tel. 279739, 094813342
Str. Crinului nr. 2 colț cu Iuliu Maniu (vizavi de restaurantul FLORA)
(974038)

Calitate europeană prin
INFOGO
DEALER AUTORIZAT PANASONIC & Technics
Vă oferă televizorul PANASONIC S4 (55cm) la prețul de numai
4.990.000 lei
(Preț vechi: 5.498.900lei)
Până la epuizarea stocului!
str. Lucian Blaga, nr. 2-4
tel. 280175, 281800

ARCOMMAT GRUP S.A.
2900 Arad - Romania
Str. Voevod Moga nr. 65-67
Tel./Fax. 0040 57 281779, 0040 57 276333
dealer autorizat
DERMATINA S.A.
Vinde la preț de producător:
ECHIPAMENT DE PROTECȚIE
* CIZME * MĂNUȘI * PELERINE * ȘORTURI *
* COVOARE PVC * MATERIAL PT. PRELATE *
ARTICOLE TEHNICE DIN CAUCIUC ȘI PVC
* FIRE * TUBURI * FURTUNE * CHEDERE *
* FOLIE POLIPROPILENĂ
ETICHETE AUTOCOLANTE
BENZI ADEZIVE

Societate, VINDE sau ÎNCHIRIAZĂ:
- Mori de grâu și porumb din:
  - Oradea
  - Oșorhei
  - Sălard
  - Diosig
  - Tulca
- Subunități de panificație din:
  - Beiuș
  - Ștei
  - Vașcău
- Clădiri cu teren în Oradea

Ofertele se depun prin fax 059/410.448 sau prin poștă la adresa: Oradea, str. Emanuil Gojdu nr. 7, ap. 7, jud. Bihor.

MATRIMONIALE

AGENȚIE MATRIMONIALĂ caută doamne și domnișoare, vârsta 18-50 ani, pentru căsătorie SLOVENIA, AUSTRIA, ITALIA. Telefon 514755; 092.807.917 orele 9-13. (32029)

DOMNI ITALIENI doresc să cunoască doamne serioase între 20-45 ani, fără obligații familiare, pentru prietenie serioasă, eventual căsătorie. Dacă vă interesează trimiteți scrisoare cu toate datele și 2 foto recente, număr de telefon la adresa: PAGGI ADRIAN, VIA CESARINA, nr. 35, 37060 SOMMACAMPAGNA VERONA - ITALIA. Telefon 0039 - 045 - 8960707. (32062)

Doamne (domnișoare) serioase între 20-45 ani, fără obligații, disponibile să cunoască domni italieni serioși pentru prietenie, căsătorie. Trimiteți scrisorile și 2 fotografii la adresa: BARBAZZENI LORIS, VIA DEL CONCILIO 13 E, 37060 SOMMACAMPAGNA VERONA - ITALIA. Telefon 0039 - 045-8581873; 0039 - 339-8454732. (32062)

DORIȚI CĂSĂTORIE în Germania? Pentru fete tinere, drăguțe serioase, sunați cu încredere, telefon 279251. (29704)

VÂNZĂRI APARTAMENTE O CAMERĂ

Vând garsonieră confort I, str. Praporgescu, îmbunătățită, 16.000 DM. Telefon 235784; 092.308.400. (31832)

Ocazie! Vând garsonieră cf. I, Confecții, parter, cu îmbunătățiri, 6.500 DM. Telefon 270856. (32300)

Vând garsonieră zona Mioriței. Telefon 279196 și 514296. (32097)

Vând garsonieră mobilată, Micălaca, str. Abrud, etaj IV, acoperiș nou - garanție 10 ani; design occidental, telefon, satelit, balcon mare închis, multiple îmbunătățiri. Informații telefon 260094. (31108)

Vând garsonieră confort I, în Micălaca (Miorița), totul refăcut nou, gresie, faianță, parchet; preț negociabil; 11.000 DM, posibil și în rate. Informații telefon 094.868.708. (31698)

Vând garsonieră, zonă centrală, confort II, et. IV, acoperiș garantat, complet mobilată, gaz, satelit, telefon, parchet, gresie, faianță, preț negociabil. Telefon 230324. (31764)

Vând garsonieră confort I, stare excepțională, ocupabilă imediat, Micălaca, str. Abrud, bloc 236, ap. 8. Telefon 263953. (32112)

Vând garsonieră, confort I, et. III, Vlaicu, (ne)mobilată, neîmbunătățită, 38 mp, 9.500 DM, negociabil. Telefon 220338, după ora 18. (31937)

Ocazie! Vând garsonieră, confort I, Miorița, 8.000 DM. Telefon 253326. (31789)

Vând apartament central 1 cameră, 60 mp, cu posibilități extindere, etaj V/V, acoperiș țiglă, preț 14.000 DM. Telefon 092.509.397. (30146)

Vând convenabil apartament 1 cameră, confort I, et. III, Grădiște. Telefon 233098. (31992)

Vând garsonieră, bl. G1, parter, 3.000 DM. Telefon 244353, 249770. (32149)

Vând apartament una cameră, Micălaca, zona Orizont, et. III, preț 9.950 DM. Telefon 094 926 209, 094 555 584. (32144)

Vând garsonieră, str. Bușteni nr. 14. Informații telefon 439239, 231529. (32051)

Vând apartament în curte, una cameră, bucătărie, baie, cămară alimente, str. Eminescu nr, 51, ap. 2. Telefon 245974. (31950)

Vând garsonieră confort I, parter, Vlaicu. Telefon 275930. (32170)

Vând garsonieră confort I, 8.000 DM, str. Poetului bl. Z6D, ap. 58. Telefon 241939, 056-370170. (32176)

Vând garsonieră, cf. I, str. Poetului bl. P3, et. III, ap. 59. Telefon 245947. (32249)

Vând garsonieră cf. I, Micălaca. Telefon 289638. (32269)

VÂNZĂRI APARTAMENTE DOUĂ CAMERE

Ocazei! Vând apartament 2 camere, zona Fortuna, 9.000 DM, negociabil. Telefon 270834. (32300)

Vând apartament 2 camere, decomandate, localitatea Pilu nr. 41 (bloc). Telefon Pilu 177, Arad 237687. (31917)

Vând apartament 2 camere decomandate, etaj II, str. Ecaterina Varga, preț 31.000 DM negociabil. Informații telefon 231410. (31108)

Vând apartament în curte, în centrul Lipova sau schimb cu garsonieră în Arad. Telefon 245738. (3040396)

Vând apartament 2 camere, parter, Micălaca 308. Telefon 267282 sau 092.597.541. (31161)

Vând apartament 2 camere, în Vlaicu, pe șosea, refăcut nou, stil occidental, gresie, faianță, parchet, ușă blindată; preț negociabil; 28.000 DM, posibil și în rate. Informații telefon 094.868.708. (31698)

Vând apartament 2 camere, contorizat, dependințe, garaj, Romanilor. Telefon 211808. (31782)

Vând apartament 2 camere, bl. 12, sc. A, ap. 16, preț 10.000 DM. Telefon 092 295 340. (31920)

Vând apartament 2 camere, confort I, et. II, zona Miorița. Telefon 234407. (31956)

Vând urgent apartament 2 camere, zona Intim, et. III, 16.500 DM, negociabil. Telefon 237377, după ora 16. (31921)

Vând apartament 2 camere, Alfa, total îmbunătățit, bucătărie cu boltă, 13.500 DM, lângă piață. Telefon 270856. (31938)

Vând apartament 2 camere, semidecomandate, confort II, Fortuna, et. III, îmbunătățiri, 12.500 DM, negociabil. Telefon 272657, 252302. (31905)

Vând avantajos (sau ofer spre închiriere) apartament două camere, confort I, str. Poetului bl. A22. Telefon 252264 (orele 7-15); 244717, 211005, după ora 15. (31984)

Vând urgent apartament 2 camere, Vlaicu, 10.000 DM. Telefon 270856. (31938)

Doriți un apartament excelent? Vând 2 camere confort I, 86 mp, decomandat, cu absolut toate îmbunătățirile posibile, etaj IV, acoperiș fără probleme, în zona Confecții, la un preț mai mult decât atractiv. Sunați la 252009. (32102)

Vând urgent apartament 2 camere, et. IV, Vlaicu, bl. Y12, 12.000 DM, negociabil. Telefon 245913. (32165)

Vând apartament 2 camere, decomandate, cf. I + garaj autorizat, zona 300. Telefon 266975. (31909)

Vând apartament 2 camere, zona Aradul Nou. Telefon 288549, seara. (31986)

Vând apartament 2 camere, et. 4/4, Grădiște, 9.500 DM. Telefon 237048. (31974)

Vând apartament 2 camere, îmbunătățit, faianțat, gresiat, scurgere separată, balcon închis, preț negociabil. Telefon 269213. (32119)

Vând apartament 2 camere, Vlaicu, bl. A15, parter, îmbunătățit, 11.500 DM. Telefon 237215. (32182)

Vând apartament 2 camere, central, 2 balcoane, semidecomandat, str. T. Vladimirescu nr. 14, et. I, 27.500 DM, negociabil. Telefon 245061. (32192)

Vând apartament 2 camere, parter, uși, ferestre noi, bun privatizare, Piața V. Roaită, preț 25.000 DM, negociabil. Telefon 093 218 262, orele 10-16. (32244)

Vând apartament 2 camere, îmbunătățit, decomandat, str. Dr. Ioan Suciu. Telefon 270290. (32250)

Vând apartament 2 camere, Piața Spitalului, 25.500 DM, negociabil. Telefon 256547 sau 092 536 600. (32252)

Ocazie! 14.000 DM, în 2 rate, apartament 2 camere (+garaj), cf. I, multiple îmbunătățiri, bloc contorizat, zona Tic-Tac. Telefon 210555, 210255. (31916)

Vând apartament 2 camere, et. I, zona Confecții, îmbunătățit, 11.000 DM, negociabil. Telefon 253120. (32265)

Vând apartament 2 camere, confort I, parțial îmbunătățit, et. III, central. Alfa,. preț 13.500 DM, negociabil. Telefon 257850. (32317)

VÂNZĂRI APARTAMENTE TREI CAMERE

OCAZIE UNICĂ! Vând urgent apartament în zonă centrală, 3 camere, în casă, cu încălzire pe gaz, garaj, str. Gh. Barițiu, nr. 15, etaj I, preț 55.000 DM. Telefon 287776 sau 092.298.298. (974045)

Vând apartament 3 camere, zona Vlaicu, 18.000 DM, negociabil. Telefon 235784; 092.308.400. (31832)

Vând urgent apartament 3 camere, zona V, Micălaca, cu garaj. Telefon 279312, 094 616 315. (32203)

Vând apartament 3 camere, decomandate, 15.000 DM, Alfa, bl. 8, sc. A, et. II, ap. 6. Telefon 094.141.911. (31952)

OCAZIE UNICĂ! Deosebit de avantajos, vând 2 apartamente 3 camere sau 1 apartament 6 camere; mobilat sau nemobilat. Telefon 258920, după ora 17. (31914)

Vând apartament 3 camere, confort I, decomandat, cu îmbunătățiri, etaj II, zona UTA, preț negociabil. Telefon 243568. (32042)

Vând apartament 3 camere, decomandat, zona Orizont, etaj 4/4, 13.500 DM. Telefon 219190; 094.935.406. (32127)

Vând apartament 3 camere, Alfa, garaj. Telefon 258271; 283064. (30929)

Vând, în Lipova, apartament 3 camere, cu garaj. Telefon 279231, după ora 17. (32100)

Vând apartament 3 camere, cf. I, et. II + garaj, zona Vlaicu. Telefon 245506. (32107)

Vând apartament 3 camere, central, 39.000 DM. Telefon 253282. (32116)

Vând apartament 3 camere, Bd. Revoluției, semidecomandat, et. 4/4, 80 mp, 21.000 DM, negociabil. Telefon 219190, 094 935 406. (32127)

Vând, urgent, rate, apartament 3 camere, ultracentral, et. II, balcon, 26.000 DM. Telefon 262462, 092 990 164. (31998)

Vând apartament 3 camere, parter, Alfa, preț 16.000 DM. Telefon 258669. (32204)

Vând apartament Samantha, urcător, 3 camere, confort sporit, et. 7/10. Telefon 094 929 440. (32200)

Vând (schimb cu casă) apartament 3 camere, decomandate, et. I. Telefon 240753. (32239)

Vând apartamente, ultracentral, confort I, cu 3 și 4 camere, et. III-IV. Telefon 254375. (32336)

Vând apartament 3 camere, decomandat, zona 500 Micălaca, preț 17.000 DM, negociabil. Telefon 057/267034. (32317)

(Continuare în pagina 17)

(Urmare din pagina 16)

VÂNZĂRI APARTAMENTE PATRU - CINCI CAMERE

Vând urgent apartament 4 camere, aranjat occidental, finisări deosebite, balcoane închise, etaj I, zonă liniștită, Micălaca, bloc 715. Telefon 094.661.161. (31709)

Vând apartament 4 camere, zona 300, toate îmbunătățirile, garaj autorizat. Telefon 259891. (31785)

Vând apartament 4 camere, Fortuna, etaj III, 87 mp, 14.900 DM negociabil. Telefon 256913; 249221 - seara. (32086)

Vând apartament stil italian, 4 camere, bucătărie, 2 băi, garaj, Micălaca. Telefon 092 470 607. (32189)

Vând urgent apartament 4 camere sau schimb cu 2 sau 3 camere, Micălaca. Telefon 264393.

Vând apartament Samantha, 4 camere, preț negociabil, la vedere. Telefon 057-231162. (32229)

VÂNZĂRI CASE

Vând casă nouă, în Șiria, posibilități privatizare. Telefon 531218. (32238)

Vând casă, Grădiște, str. I.B. Deleanu, 4 camere, garaj, anexe, grădină. Telefon 276353, orele 14-20. (31925)

Vând casă mare, demisol, parter + mansardă, telefon, încălzire centrală, apă curentă, Sâmbăteni. Telefon 216293, 094 600 296. (29223)

Vând casă cărămidă, 3 camere, gaz, canalizare, grădină, posibilități construcție, Grădiște, str. Porumbului nr. 15, 38.000 DM. Telefon 255976. (31942)

Vând casă 6 camere (2 spații comerciale), toate utilitățile, 1.000 mp, Piața Soarelui. Telefon 092 292 559, 092 621 611. (30016)

Vând casă (Micălaca), foarte mare, stil conac, toate utilitățile, nouă, la cheie, construită 1997/1998. Telefon 092 292 559, 092 621 611. (30016)

OCAZIE! VÂND CASĂ, toate utilitățile, suprafața 900 mp. Telefon 092.239.471; 256543 - până la ora 16. (31726, 31955)

Vând casă cu grădină mare, la Sânpaul, nr. 272. (30969)

Vând casă în Sântana, zona Gării, grădină, apă, gaz. Telefon 462819. (3041381)

Vând casă tot confortul, comuna Vladimirescu. Telefon 255981; 092.284.409. (31672)

Vând urgent casă, toate condițiile, Sânicolaul Mic. Telefon 288772. (30211)

Vând casă central (parter: restaurant, alimentară; etaj: 3 camere, dependințe). Telefon 234862. (31792)

Vând urgent casă 3 camere, curte + grădină mică. Telefon 270854. (31802)

Vând casă, 3 camere, gaz, apă curentă, grădină, anexe, etc. comuna Sînleani nr. 25. Telefon 240739, după ora 17. (31908)

Vând urgent casă 3 camere, bucătărie + anexe, grădină cu pomi și sistem irigare, preț 17.000 DM. Telefon 278236 (zona gării Aradul Nou). (31938)

Vând casă de odihnă, mare, Insula Mureș, compusă din parter: sufragerie, bucătărie și baie; et. I: trei camere, hol și baie; mansardă cu două camere și balcon, preț 22.000 DM, negociabil. Telefon 250271 sau 092.295.320. (31903)

Vând casă în Pîrneava, grădină și gaz. Telefon 211792. (31961)

Vând casă, grădină mare, centru, posibilități gaz, localitatea Sînleani nr. 141. (31962)

Vând casă mare cu loc de casă, mare, Pîrneava. Telefon 210373. (32011)

Vând casă mare, ocupabilă, toate facilitățile + grădină, str. Gh. Doja nr. 94. Telefon 284811, 223636. (30138)

Vând casă cu teren pentru construcție, 1.000 mp, Micălaca, 30.000 DM. Telefon 264032, 092 344 621. (30914)

Vând casă în Cuvin nr. 386 cu grădină și pomi fructiferi. Ocazie unică, plec din țară! (32096)

Vând casă cu grădină în Chișineu Criș, str. Cuza Vodă nr. 33. Telefon 262377. (30051)

Vând casă în Ineu, str. Argeșului nr. 3 (cartier), preț accesibil. Telefon 511298. (2055801)

Vând casă cu etaj, în Grădiște. Telefon 220182. (32104)

Vând casă 4 camere, grădină, localitatea Iratoș nr. 175. Telefon 248080. (32161)

Vând casă, str. Pădurii nr. 25-27-29, posibilități privatizare. (32136)

Vând casă cu grădină, anexe, localitatea Macea. Telefon 536244. (32138)

Vând casă cu etaj, în Aradul Nou, str. Gladiolelor nr. 8. Telefon 287137, 094 209 721. (32067)

Vând (schimb cu 2 apartamente 2-3 camere zona Alfa, auto Mercedes 250 D + diferență) casă compusă din: 5 camere, pivniță, hol, baie, parchetată, faianțată, apă, telefon, anexe, situată șoseaua Arad-Deva, km 76, sat Stejar nr. 123, 70.000 DM, negociabil. Informații telefon 057-258169. (32038)

Vând vilă, demisol, parter, mansardă, în Ghioroc, zonă centrală, apă curentă, telefon, garaj, grădină 1.400 mp. Telefon 056-244032. (31977)

Vând casă, grădină mare, localitatea Vărșand nr. 388. Telefon 530151. (31945)

Vând casă mare, la 23 km de Arad. Telefon 535169. (31872)

Vând casă cu grădină în Sântana. Informații telefon 462766 sau 094 122 727. (3041935)

Vând casă 4 camere, curte și grădină mare. Telefon 278171. (32199)

Vând casă în Chișineu Criș, încălzire centrală gaz, 2 băi, anexe, trifazic, etc, 55.000 DM. Relații telefon 520198, 094 200 115. (3041370)

Vând casă cu grădină mare, localitatea Zimand Cuz nr. 114. (32210)

Vând casă mare, 4 camere, bucătărie, baie, curte și grădină mare, încălzire gaz, 35.000 DM, negociabil. Telefon 283278. (32241)

Vând casă 4 camere, cu ABC 720 mp, 40.000 DM, Grădiște. Telefon 224322. (32251)

Vâind urgent casă Zimandul Nou nr. 81. Telefon 224322. (32251)

Vând casă nouă cu etaj, posibilități mansardă, 6 camere, 2 băi, bucătărie, garaj, gaz, 220 mp, grădină 800 mp, Bujac, lângă Biserica „Golgota". Telefon 243536, 094 783 877. (32274)

Vând 2 case (una veche) cu curte și grădină în comun, piscină, încălzire proprie cu sau fără mobilă, în Secusigiu nr. 42. Telefon 289727. (32262)

VÂNZĂRI SPAȚII

Vând spațiu central, pentru: birou, prestări servicii. Telefon 259715, 280753. (31905)

Vând spațiu comercial, Micălaca, zona III, suprafață 140 mp. Telefon 259651. (21126)

Vând firmă mixtă paste făinoase și alte îndeletniciri, cu casă proprietate, 3 camere + dependințe + hală de 60 mp, 1 malaxor, 2 mașini de tăiței, site și rafturi pentru uscat, gaz, curent trifazic, microbus. Informații telefon 286333. (32031)

Vând ieftin gheretă, Piața Pîncota. Telefon 512844, orele 8-10. (30325)

VÂNZĂRI TERENURI

Vând 1 ha pădure, în zona Ineului. Telefon 265104.

Vând TEREN pentru construcție, GRĂDIȘTE, zonă bună, toate utilitățile. Telefon 253575, 253366, 219211. (30388)

Vând urgent teren 1.680 mp, Grădiște, preț 11.500 DM. Telefon 092 537 335. (31956)

Vând intravilan pentru construcție, str. C. Pavelescu nr. 1, colț cu malul Mureșului și str. D. Coresi nr. 2, colț cu malul Mureșului, posibil apă, gaz. Informații telefon 286333. (32030)

Vând teren intravilan 600 mp front 15 m. Telefon 262619. (32090)

Vând 2,30 ha pământ arabil în Arad. Telefon 271122, 092 887 161. (31149)

Vând loc de casă în comuna Macea nr. 388. Informații zilnic, localitatea Macea nr. 317. (32202)

Vând loc casă 460 mp, 12 m front stradal, apă curentă, posibilitate gaz, Grădiște, str Cometei, 7.500 DM, negociabil. Telefon 057-261786. (32206)

VÂNZĂRI AUTO

Vând Dacia 1300, din 1975, stare funcționare, necesită tinichigerie, CIV, VT 2001, preț 950 DM. Telefon 253744, 094 253 788. (31971)

Vând Mercedes 250 Diesel, an fabricație septembrie 1992, înmatriculat persoană fizică, stare impecabilă. Telefon 094 616 315. (32203)

Vând autodubă frigorifică MAN, 3 to. Telefon 259715, 280753, 255522. (31905)

Vând autodubă Iveco, 3,5 to. Telefon 259715, 280753, 255522. (31905)

Vând Jeep Toyota RAV 4. Telefon 092 239 198. (32222)

Vând convenabil Dacia 0 km, orice model, livrare imediată. Telefon 094.391.896. (30897)

Vând avantajos ANVELOPE CAMION diametru 17,5; ARO, JEEP 15, 16; AUTOTURISME 12, 13, 14, 15, 16, 17 țoli. Telefon 259339, 563027. (3040386)

Vând Renault 21, 1986, 2.600 DM, CIV. Telefon 092.272.960. (3040395)

Vând Saviem izotermă 5,5 tone, preț avantajos; negociabil. Telefon 094.517.763. (30964)

Vând Dacia 1310, 1999, stare bună, preț avantajos. Telefon 094 908 548. (31895)

Vând BMW 518i, albastru închis, an fabricație 1992, 113 PS, pe benzină, Euro 2, arată foarte bine și are multe îmbunătățiri, 136.000 km parcurși. Informații telefon 536808, între orele 9-18 sau localitatea Sânmartin nr. 336. (31804)

Vând Lada 1500, 1979, stare bună, 2300 DM, negociabil. Telefon 094.392.557. (31902)

Vând Dacia zero km (schimb orice tip Dacie, nouă cu una veche plus diferență); Opel Vectra, 1994, Turbo Diesel, intercool, toate extrasele (eventual schimb). Telefon 056/219869; 094.291.600. (31931)

Vând urgent Dacia 1300, perfectă stare de funcționare, preț 900 DM. Telefon 278236. (31938)

Vând camion Scania cu remorcă (10 + 19 tone). Telefon 273492. (31952)

Vând Mitsubishi Pajero (Jeep), 60.000.000 lei sau schimb + diferență. Telefon 277181. (31887)

Vând Ford Scorpio, stare excepțională, 1991, injecție, benzină, 114 km la bord (10 în țară), 11.000 DM. Informații telefon 252868, după ora 20 sau 092.576.144. (32015)

Vând tractor U-650, stare foarte bună. Telefon 456115, comuna Fîntînele, familia Homorogan. (32035)

Vând urgent BMW 525 i, 1990, stare excelentă, înmatriculat. Telefon 092.274.828. (30981)

Vând autoturism VW Golf II GTI, 1987, neînmatriculat Full Option; stare excepțională. Telefon 092.532.097. (32000)

Vând Volkswagen Passat Break 1984 Diesel, non-profit, 4.000 DM negociabil. Telefon 276607. (32075)

Vând microbuz VW Transporter 8+1 locuri, Diesel, an 1990. Telefon 092.880.999 sau 211763. (32019)

Vând Fiat Ducato Diesel, transport marfă aprox. 2 tone, stare excepțională, funcționare ireproșabilă înscris pe persoană fizică. Telefon 050 - 722454, Râmnicu Vâlcea.

Vând remorcă 500 kg, de Satu-Mare. Telefon 532125. (32103)

Vând Dacia 1990, stare foarte bună, 2.900 DM, negociabil. Telefon 238425. (31027)

Vând Fiat Croma, benzină 2.0, an fabricație 1987. Telefon 268152. (31914)

Vând piese Fiat Croma din dezmembrare. Telefon 268152. (31914)

Vând Peugeot 605, 1989, 3000 cmc, înmatriculat, clima, ABS, scaune piele, negociabil. Telefon 250030, 251181, între orele 8-16. (31930)

Vând Opel Kadett Caravan, 1987, benzină, motor 1.300 cmc, înscris fundație. Telefon 288887. (31968)

Vând Dacia 1300, stare bună. Telefon 092 679 937. (32170)

Vând Ford Escort 1,8 Diesel, an 1992, Euro 2, 7.600 DM - neînmatriculat, 10.200 DM - înmatriculat. Telefon 094 592 275, 270688. (32173)

Vând (schimb cu Dacia până la 5 ani) VW Passat CL motor 1,6 injecție, înscris persoană fizică. Informații telefon 269175. (32174)

Vând haion cu parbriz pentru Opel Kadett, 150 DM. Telefon 232943. (32171)

Vând tocătoare de tulei, pe 2 rânduri. Telefon 286180. (31952)

Vând Opel Vectra, 1991; 1,8 Euro 2, stare excepțională. Telefon 262192, seara. (31999)

Vând VW Passat 1,8 i, an fabricație 90, închidere centrală, trapă, înscris normal, preț 9.500 DM, negociabil. Telefon 094 784 406, 057-241963. (32070)

Vând tractor L445, stare bună de funcționare. Telefon 287648. (32069)

Vând Dacia 1300, stare bună, an 1980, preț convenabil, 1.100 DM. Telefon 094 267 341. (32117)

Vând ARO 243, motor Brașov, remorcă, trailer, talon de trailer, elevator, str. Prunului nr. 38. (32106)

Vând VW Golf I, înmatriculat, cu numere vechi, avariat, cu piese de schimb, înlocuitoare și motor rezervă 1-3, 1.500 DM, negociabil. Telefon 094 267 399. (32151)

Vând semănătoare păioase, ceapă, fasole, etc. Informații telefon 094 507 990. (32141)

Vând Dacia Combi 1310, an fabricație 1986. Informații telefon 272905. (32162)

Vând 2 motoare tip Raba, unul nou și cutie viteză de Raba cu G.V. Telefon 216556. (32198)

Vând Dacia 1310, stare bună, an fabricație 1985. Telefon 094 623 420. (32220)

Vând Daewoo Damas, fabricație 1999 (10.000 km), preț avantajos. Telefon 093 226 090, 093 217 736. (32219)

Vând Dacia 1310, CIV, VT, 1.700 DM, negociabil. Telefon 057-269635. (32212)

Vând VW Golf III, 1993, Turbo Diesel, neînmatriculat. Telefon 094 611 012. (3041387)

Vând Renault 18 Diesel, înmatriculat persoană fizică, preț 2.700 DM, negociabil. Informații telefon 462590. (3041938)

Vând ARO 243 4x4, motor Brașov. Telefon 286258. (32255)

Vând Dacia 1300, an 1973, stare excepțională. Telefon 284520. (32254)

Vând Audi 5000, model american cu motor 2,5 TDi Diesel, fabricație motor 1994, caroserie 1987, preț 9.000 DM, negociabil. Telefon 092 284 423. (32231)

Vând Ford Mondeo TD, an 1995, 14.800 DM și VW Golf III, TD, an 1993, 13.400 DM, înmatriculat persoană fizică. Telefon 092 267 563. (32264)

Vând Renault 20 Diesel, an 80, stare perfectă, persoană fizică, preț 3.800 DM, negociabil. Telefon 223859. (32271)

Vând DACIA PAPUC, 1989, stare de funcționare, preț negociabil. Informații telefon 270405. (32310)

VÂNZĂRI ELECTRO

Vindem LĂZI FRIGORIFICE; CONGELATOARE; VITRINE; COMPRESOARE 5.000 W; CAMERE FRIG; DULAPURI FRIG; inox; garanție un an. Telefon 281384, orele 8-18. (29999)

Vând combină frigorifică și congelator; vitrină frigorifică, un an garanție. Telefon 274118. (32305)

Vând mașină automată spălat-80 DM, un an garanție. Telefon 274118. (32305)

Vând TV color-80 DM, 6 luni garanție. Telefon 274118. (32305)

Vindem o gamă mare de TELEVIZOARE COLOR stereo (100 modele), prețuri convenabile. Informații telefon 280260, 211213, orele 10-20. (31022)

Vând TV color, 800.000 lei, combină frigorifică, congelator, mașină spălat automată. Telefon 285010. (29962)

Vând MAȘINĂ SPĂLAT AUTOMATĂ, 880.000 lei; TV COLOR 700.000 lei; LADĂ FRIGORIFICĂ 1.300.000 lei, ofer garanție. Telefon 259339, 563027. (3040385)

Vând FRIGIDER și MAȘINĂ DE SPĂLAT automată. Telefon 220242. (32108)

Vindem TV COLOR, 800.000-1.100.000 lei, garanție 6 luni. Telefon 244904, orele 9-17. (32146)

Vând TV color, mașină spălat automatică, cuptor microunde, calorifer electric pe ulei, cu garanție. Telefon 284604. (31707)

Vând ieftin INSTALAȚII SATELIT și BOXE 50 W. Telefon: Arad 237471; Ineu 511485. (28770)

Vând TV color stereo, 90 DM. Telefon 285010. (30159)

Vând congelator cu sertare, 180 DM. Telefon 285010. (30159)

Vând TV color, preț 1,5-2,5 milioane lei. Telefon 211028. (32001)

Vând imprimantă A3; centrală telefonică; fax. Telefon 285010. (30159)

Vând frigidere, congelatoare, combine frigorifice, cu garanție. Telefon 284857; 092.556.562. (30101)

Vând avantajos PC Pentium MMX AMD K6/266 32 MB SDRAM 1,44 MB FDD, 3,2 GB EX HDD, în garanție, negociabil. Telefon 245077; 468920 seara. (3042152)

Vând TV COLOR en - gros, en - detail, multe modele, prețuri minime; negociabil. Telefon 289456; 092.239.242. (31166)

Vând diferite TELECOMENZI pentru televizor (160.000 lei), video, satelit, transformatoare linii. Telefon 092.368.868. (31923)

Vând mașină spălat automată 1.000.000 lei; TV color 700.000 lei; frigider 700.000 lei; combină frigorifică 1.500.000 lei, chiuvetă inox 300.000 lei. Telefon 275277. (28757)

Vând TV color Phillips și Grundig, stereo, teletext. Telefon 264004. (32196)

Vând casă marcat, memorie fiscală, tip Raxon. Informații telefon 236800, după ora 17. (32201)

Vând casetofon mașină autorevers, digital, Loudnes, 400.000 lei. Telefon 286805. (32226)

OCAZIE! Vând urgent STAȚIE PROFIMATRIX 80 watt utilizabilă și pentru formație și boxe (2) a 80 watt bucata, preț 600 DM, negociabil. Telefon 094.847.712. (32082)

VÂNZĂRI DIVERSE

Vând ficus, înalt 1,80 m. Telefon 241700. (32216)

Vând FIER BETON 5.900 lei/kg; B.C.A. 605.000 lei/mc; str. Independenței, nr. 7, BUJAC. Telefon 273785; 092.457.280. (32159)

Vând canapea piele, germană. Telefon 274118. (32305)

Vând dormitor Ludovic al XIV, alb, în stare excepțională, preț 14.000.000 lei, negociabil. Telefon 057/257850. (32317)

Vând făină soia pentru furajat animale și păsări, 5.200 lei/ kg; motor tractor 45 CP. Telefon 531218. (32238)

Vând PLASĂ GARD zincată, orice dimensiuni, PLASĂ RABITZ și CUIE CONSTRUCȚII, str. Vrabiei nr. 4. Telefon 289997, 094.558.552. (27190)

Vând PARCHET fag aburit; uscat; PERVAZURI. Telefon 235271; 094.555.338. (31962)

Vând CASE BANI dimensiuni 40, 85, 105 cm. Telefon 092.443.416. (31727)

Vând, en gros, HAINE SECOND HAND, import Germania, peste 20 sortimente. Telefon 289456, 092 239 242. (31166)

Vând termoteka Beretta, convectoare și boilere pe gaz. Telefon 253973. (31995)

Vând lemne foc tăiate, 160.000 lei/mc. Telefon 214010. (31705)

Vând seră din sticlă cu încălzire centrală, 144 mp. Telefon 462611. (31742)

Vând pompe recirculare pentru încălziri centrale. Informații telefon 224159. (31760)

Vând seturi echipamente sportive, toate culorile; crampoane și alte accesorii. Telefon 094 883 006. (31781)

Vând ouă prepeliță (medicament, incubație), cu instrucțiuni. Telefon 289966, 248064. (31902)

Vând plăci rigips armate cu fibră de sticlă. Telefon 273492. (31952)

Vând lemne foc, esență tare, orice cantitate. Telefon 210373. (32010)

Vând mașini automate de spălat; combină frigorifică; ladă congelator; biciclete. Telefon 092.311.586. (30953)

Vând covor persian nou (China), model minunat; praf de aur și bronz pentru rame blondel. Informații telefon 286333. (32030)

Vând mobilă, porțelan, tablouri diverse, lichidez gospodărie. Telefon 284811, 223626. (30138)

Vând Dacia 1100 și piese de rezervă, pavilion apicol, 36 familii populat. Informații telefon 094.917.920 sau 257667. (32060)

Vând șrot floarea soarelui (cocă), 1000 lei/kg. Telefon 235887 - seara sau Apateu telefon 248. (32052)

Vând instalație de sifon cu 8 tuburi de 30 kg. Informații telefon 462172. (3041933)

Vând în stare excelentă, litografie în ramă originală, an 1886. Telefon 252009. (32102)

Vând canapea pluș, bibliotecă, dormitor, nou. Telefon 271122 sau 092 887 161. (31149)

Vând LEMNE FOC tăiate, esență tare. Telefon 249248. (29537)

Vând canapele extensibile, colțare și fotolii, noi, pluș. Telefon 264892. (30076)

Vând EUROBOLȚARI TERMOIZOLANȚI cu garanție; 300x250x200; 3.600 lei/bucata; 1 mc - 240.000 lei. Telefon 281491; 092.381.750. (30259)

Vând mașină tocat carne, 400 kg/ oră și mobilier vechi. Telefon 512844, orele 8-10. (30325)

Vând cazan pe gaz Beretta, 1.050 DM. Telefon 252313. (31906)

Vând grâu PANIFICAȚIE, 5.500 kg, Ceala, 1.350 lei/ kg. Telefon 270955. (32142)

Vând CĂRUCIOR HANDICAPAȚI, german și PĂDURE 3.173 mp, sat Dud. Telefon 247497. (32143)

Vând teren, zona Ghioroc, pentru cabană; mașină tâmplărie, cazan încălzire. Telefon 287965. (32167)

Vând miniterm 25 pe gaz, import. Informații telefon 287744. (32130)

(Continuare în pagina 18)

(Urmare din pagina 17)

Vând cazan instant Junkers 23 KW, parchet laminat, țeavă cupru diametru 15, izolată termic. Telefon 230129, 270916. (32175)

Vând cărucior invalizi, model german, aproape nou, 150 DM și 2 mașini de scris cu masă, 250.000 lei/ buc. Telefon 232943. (32171)

Vând tub oxigen, reductor de forță mare. Telefon 275473, după ora 15. (32124)

Vând motor trifazic de 4,5 KW, de 9.40 turații pe minut. Telefon 223293, orele 19-22. (32118)

Vând 2 locuri de veci, la Cimitirul Eternitatea. Telefon 283966. (32148)

Vând garaj metalic autorizat, lângă bl. 102 (Viaduct Micălaca), preț negociabil. Telefon 230344. (32145)

Vând cărți, culegere de probleme de drept administrativ, preț redus. Telefon 057-255916. (32152)

Vând lambriuri, 40.000 lei/ mp, cherestea de brad, grinzi, coarne. Telefon 220427. (32153)

Vând scaun invalizi, 50 DM. Telefon 268048. (32180)

Vând rochii mireasă. Telefon 276553. (32190)

Vând cazan țuică 110 lt, complet. Telefon 258365. (32193)

Vând făină tip 550 în saci de 50 kg, cu 2.700 lei/ kg. Informații telefon 094 782 552. (3041936)

Vând tărâțe 1.400 lei/ kg și făină furajeră 1.750 lei/ kg. Telefon 094 782 552. (3041937)

Vând ieftin 16 baterii piramidale pentru găini ouătoare. Telefon 520917. (3041386)

Vând termoteka Ocean, Bereta, Ariston, 24 KW, sigilat, 1.150 DM și toate tipurile de convertoare. Telefon 259854. (32187)

Vând cazan Ocean ECO 20, pentru gaz, apă și încălzire 24 KW pentru 550 mc locuință, 1.200 DM. Telefon 287191. (32221)

Vând cazan Junkers, pe gaz, nou, sigilat. Telefon 267309. (32259)

Vând grâu panificație 15 to, preț negociabil. Telefon 094 151 388. (2055809)

Vând cisme belgiene nr. 35 și 36. Telefon 222494, după ora 16. (32283)

CUMPĂRĂRI TERENURI, IMOBILIARE

Cumpăr garsonieră sau apartament 1 cameră, zonă centrală, preț rezonabil. Telefon 235784; 092.308.400. (31882)

Cumpăr casă la șosea principală în Arad: str. Șaguna, Iuliu Maniu, Vlaicu, P. Rareș, etc. Telefon 289456, 092 239 242. (31136)

Cumpăr casă sau schimb apartament 2 camere, Mioriței, cu casă aproape de orice piață. Telefon 268048. (32180)

CUMPĂRĂRI AUTO

Cumpăr microbus Fiat 238, stare funcționare, acte în regulă. Telefon 256829. (31947)

Cumpăr Renault 18 Diesel, neînmatriculat. Telefon 264401. (31907)

Cumpăr Citroen Visa (neînmatriculat), caroserie bună (motor defect). Telefon 255445. (32140)

CUMPĂRĂRI ELECTRO

Cumpăr telefon Siemens S.100. Informații telefon 461541; 094.557.738. (31919)

CUMPĂRĂRI DIVERSE

Cumpărăm: ORZ, GRÂU FURAJER, ORZOAICĂ, PORUMB, recolta 1999, plata la ridicare. Telefon 065-163885, 094 789 036; 094 789 037. (0974068)

Cumpăr acțiuni SIF Banat - Crișana, Astoria, BAT, Feroneria, Metalimpex, Arădeanca. Telefon 094.557.938. (31671)

Cumpăr grâu furajer și orz. Telefon 094 245 752. (32019)

Cumpărăm TĂURAȘI bălțata românească și Simenthal: greutate 150 - 250 kg; preț 15.000 lei/kg și 250-350 kg, preț 13.000 lei/kg. Relații telefon 092.500.343. (29683)

Cumpăr bușteni cireș, cantități mari. Telefon 216556, între orele 16-21. (32198)

CERERI ȘI OFERTE DE SERVICII

SOCIETATE COMERCIALĂ angajează 4 MUNCITORI NECALIFICAȚI, pentru perioadă determinată (2 luni). Relații la telefon 276727, 276272, orele 9-16. (32248)

SELECTĂM: ZIDARI, DULGHERI, FIERARI BETONIȘTI, pentru lucru în STRĂINĂTATE. Relații luni-vineri, telefon 057-257529, orele 9-16. (32303)

SC ADIA IMPEX angajează
- ASISTENT MANAGER; condiții: studii superioare;
- GESTIONAR DEPOZIT;
- 3 AGENȚI COMERCIALI; condiții: absolvenți liceu;
Candidații să posede permis categoria B. Curriculum vitae la sediul firmei, str. Ștefan cel Mare bl. 5, telefon 288768. Ofertele se primesc până la 18 octombrie 1999. (32197)

„ZASSPROTEUS" angajează, pentru magazin electrocasnice, VÂNZĂTORI cu experiență, vârsta maximă 30 ani. Telefon 092 275 556 sau 289581, orele 16-18. (32211)

SOCIETATE COMERCIALĂ angajează BARMANĂ. Telefon 256735. (31985)

Societatea „EXIMPAR" angajează VÂNZĂTOARE pentru alimentara. Condiții: liceul absolvit, vârsta 30 ani. Telefon 094.577.976. (32156)

Angajăm VÂNZĂTOARE și MUNCITORI NECALIFICAȚI. Telefon 094 618 952 (vânzătoare); 094.795.508 (muncitori). (29930)

SC „CORLEONE" angajează ZIDARI și LĂCĂTUȘI. Telefon 281074. (31933)

SC „BELSIRIM" SRL angajează ȘEF AUTOBAZĂ; condiții: vechime minimă 10 ani în domeniul transporturi auto, studii superioare cu specific auto. Telefon 284125; 275576. (32043)

ANGAJEZ AGENT COMERCIAL; femei piață. Telefon 258048; 092.624.848. (32047)

„ASTRA VAGOANE ARAD" SA A TRINITY INDUSTRIES INC COMPANY angajează SUDORI ELECTRICI. Condiții: absolvenți școală profesională - bărbați. Informații: Serviciul Personal, telefon 234698. (31996)

Brutăria „MAMA ALIA" angajează PATISERI CALIFICAȚI. Telefon 253829. (32186)

SOCIETATE COMERCIALĂ angajează BARMANĂ. Telefon 256835.

SOCIETATE COMERCIALĂ angajează LĂCĂTUȘ MECANIC și STRUNGAR, stagiul militar satisfăcut, vârsta maximă 35 de ani, str. Bodrogului nr. 8. Telefon 280279. (32154)

Angajez VÂNZĂTOARE alimentara, cu cunoștințe evidență primară. Telefon 276732, orele 17-20. (32181)

Angajez BARMAN(Ă). Telefon 057-235980. (32178)

Angajez BUCĂTĂREASĂ și OSPĂTARĂ cu experiență, pedante. Telefon 254304, orele 10-15, Lazăr. (32168)

SOCIETATE COMERCIALĂ angajăm VÂNZĂTOARE pentru gheretă, cu carte de muncă. Telefon 266211. (32223)

MAGAZIN ALIMENTAR angajează VÂNZĂTOARE CALIFICATE între 25-40 ani, cu domiciliul în Arad. Telefon 280876. (32242)

„EURO STIL" angajează BĂIEȚI pentru montaj mobilă. Telefon 270930. (32261)

FILARMONICA DE STAT ARAD organizează concurs pentru ocuparea posturilor vacante la corn, în data de 1 noiembrie 1999, ora 10 la sediul instituției. Informații la secretariatul instituției. (32266)

„STEL-PROD IMPEX" angajează CONFECȚIONERI ÎNCĂLȚĂMINTE petru mașina de cusut, manual, MECANIC mașina de cusut, str. Renașterii nr. 47/A. Telefon 259674. (32294)

SC TE TE LIZA SRL - HONG KONG RESTAURANT angajează OSPĂTARI (băieți sau fete), vârsta maximă 25 ani, cunoscători au limbii engleze. Telefon 252401 sau 094 254 766. (32301)

„ARDEAL-PLUS" angajează BARMANĂ-OSPĂTARĂ. Informații telefon 094.781.155. (32311)

PRESTĂRI SERVICII

REPARĂM: FRIGIDERE, CONGELATOARE, domiciliu, garanție 6 luni. Telefon 272371, 094 867 352. (28987)

EXECUT lucrări de: INSTALAȚII SANITARE, ÎNCĂLZIRE, CONFECȚII METALICE; găuri în betoane; montare de dibluri. Telefon 258073. (32354)

EXECUT GARANȚIAL: zugrăveli, faianțări, gresieri, tencuieli, instalații sanitare. Telefon 248494, 531373. (32205)

LABORATOR PSIHOLOGIC autorizat efectuează examinări periodice-angajare, tarife minime. Telefon 092 925 768. (30980)

„WES" execută reparații: FRIGIDERE, CONGELATOARE, garanțial. Telefon 284857; 092.556.562, DEPLASARE GRATUITĂ. (30100)

„IZOREX" execută HIDROIZOLAȚII cu membrană hidroizolatoare cu ardezie import Austria; garanție 10 ani. Telefon 057 - 266230; 094.612.877. (32121)

„INSTAL CONSTRUCT" executăm: zidărie, tencuieli, zugrăveli, faianțări. Telefon 567269. (30360)

RENOVĂRI interioare ZUGRĂVELI, ZIDĂRIE, GRESIERI, PARCHETĂRI, etc. Telefon 277353; 094.909.535. (31963)

REPAR CANAPELE, COLȚARE, rolete, tâmplărie, domiciliul clientului, negociabil. Telefon 268529. (31983)

Particular, execut CONFECȚII METALICE (BALCOANE), prețul negociabil. Telefon 263053, zilnic. (32134)

Reparăm prompt, la domiciliu: FRIGIDERE, CONGELATOARE, garanțial. Telefon 262967. (32188)

Execut tot felul de lucrări: CONSTRUCȚII, ZIDĂRII, TENCUIELI, ZUGRĂVELI, ACOPERIȘURI, FAIANȚĂRI, GRESIERI, IZOLAȚII. Telefon 273233.

Reparăm, tapițăm, canapele, colțare, scaune, rolete, domiciliul clientului. Telefon 264419. (32247)

Execut lucrări de construcții: ZUGRĂVELI, TENCUIELI, FAIANȚĂRI, GRESIERI și DULGHERI. Telefon 275924.

Executăm lucrări construcții garanțial, renovări apartamente, placări rigips, instalații sanitare. Telefon 094 928 837. (32232)

AUTORIZAT execut: ZUGRĂVELI, VOPSITORII, TAPETĂRI, TAVANE FALSE, GLETUIRI. Telefon 286452. (32267)

Reparăm garanțial MAȘINI SPĂLAT AUTOMATE, microunde și aparatură electrocasnică. Telefon 531106. (5226660)

DIVERSE

SA „AGROVITIS" MÎSCA vinde prin licitație în data de 19 octombrie 1999, ora 10, următoarele; tractoare U 650 și utileje agricole aferente. Relații telefon 094.630.628. (5226659)

BARUL LIBERALILOR ȘOMOSCHEȘ organizează în fiecare sâmbătă, SEARA MUZICII POPULAE. Intrarea liberă. (32260)

TURISM

ATLASSIB

Efectuează zilnic transport de persoane în GERMANIA, AUSTRIA și FRANȚA, la prețuri accesibile cu autocare moderne.

NOU!!! ITALIA cu tranzit AUSTRIA, SUEDIA cu tranzit POLONIA și UNGARIA la BUDAPESTA.

IMPORTANT! Prin „ATLASSIB" puteți călători în toată EUROPA: BELGIA, OLANDA, DANEMARCA, FINLANDA, NORVEGIA, ANGLIA, SPANIA, PORTUGALIA.

Pentru grupuri organizate, închiriem autocare și microbuze moderne.

„ATLASSIB" efectuează servicii de mesagerie, asigurări medicale și cărți verzi.

Agențiile din centru: telefon 251871 și 252727 și AUTOGARĂ, telefon 270562.

VĂ AȘTEPTĂM, zilnic. (c. 17)

NOU!!! REDUCERI DE PREȚURI

„Pletl"

vă oferă:
zilnic spre Germania
PASSAU - REGENSBURG - NÜRNBERG - HEILBRONN - STUTTGART - KARLSRUHE - HEIDELBERG - WÜRZBURG - FRANKFURT - MAINZ - GIESSEN.

SERVICII: călătorie în autocare noi, moderne; 2 bagaje gratuite; însoțitoare de bord; o masă caldă în Ungaria.

Informații și înscrieri la AGENȚIILE PLETL: ARAD, telefon 057-252291; LIPOVA, telefon 057-561377, telefon 057-563011; TIMIȘOARA, telefon 056-200119; LUGOJ, telefon 056-359651; REȘIȚA, telefon 055-224904. (c.)

SC „ZĂRANDUL" SA vă oferă sejur plăcut în stațiunile: FELIX, HERCULANE, SLĂNIC MOLDOVA, SOVATA, MONEASA, BALVANYOS, VATRA DORNEI, PREDEAL, POIANA BRAȘOV, SINAIA. Excursii în străinătate: TUNISIA, EGIPT. De asemenea vă oferă un revelion de neuitat în: TUNISIA, TURCIA (ISTANBUL, ANTALYA), GRECIA, CRETA, ISRAEL, CIPRU, DUBAI, EGIPT, FRANȚA, ANGLIA, AUSTRIA, ITALIA, CEHIA. Informații la telefon 257279; 256225. Servicii de comisionare vamală. Informații la telefon 255244. (c)

SCHIMBURI

Schimb casă situată în Arad, zona UTA, cu apartament 3 camere, zona UTA, gară. Telefon 057-273580, după ora 17; 092 377 840. (30080)

Schimb apartament 3 camere, Micălaca bl. 101, cu 2 camere, Piața Mihai Viteazul (împrejurimi). Telefon 092 605 833. (32233)

ÎNCHIRIERI

Caut colegă de apartament, cameră separată, Piața Spitalului. Telefon 237042.

Ofer spre închiriere garsonieră și apartament (ne)mobilat. Telefon 235784; 092.308.400. (31882)

Doresc să închiriez locuință (ne)mobilată. Telefon 235784, 092 308 400. (31882)

Ofer pentru închiriat apartament 2 camere, nemobilat (semimobilat), cu telefon, în zona Podgoria. Telefon 289174, după ora 16. (32225)

Închiriez spațiu depozitare 500 mp, în Aradul Nou. Telefon 092.207.518; 276353, orele 14-20. (31925)

Primesc 2 studente în gazdă. Telefon 261076. (31728)

Închiriez spații comerciale pe Calea Lipovei nr. 113, vizavi Restaurant Flora. Telefon 270053, după ora 16. (31775)

Ofer spre închiriere apartament 2 camere, nemobilat. Telefon 280772. (31922)

Ofer spre închiriere spațiu comercial situat în Chișineu Criș. Telefon 520664. (3041377)

Ofer spre închiriere apartament (ne)mobilat, zonă ideală pentru studenți. Telefon 210555; 210255. (31916)

Doresc să închiriez pe termen lung, apartament (ne)mobilat, ofer 100-150 DM. Telefon 210555; 210255. (31916)

Închiriez spațiu ultracentral, 40 mp. Telefon 211792. (31961)

Închiriem hală producție 5.500 mp + birouri P+2 700 mp în Arad. Informații telefon 057-464429, între orele 8-15. (30901)

Familie intelectuali, căutăm să închiriem apartament 2 camere, nemobilat, termen lung, zona Vlaicu, exclus etaj IV. Telefon 278928; 271123. (32120)

Familie serioasă dorim să închiriem apartament 3 camere, Micălaca. Telefon 259582. (31780)

Ofer spre închiriere apartament 1 camere, mobilat, central. Telefon 211879. (32091)

Ofer spre închiriere hală producție 280 mp, Aradul Nou, cu toate dotările necesare. Telefon 287744, seara. (32130)

Închiriez cameră separată, bloc central, unei fete. Telefon 231064. (32055)

Închiriez apartament 2 camere, la casă, preferabil familiști. Telefon 274525. (32078)

Ofer spre închiriere apartament privatizare, Micălaca-Miorița. Telefon 268529. (31983)

Primesc în gazdă elevă (fată serioasă). Telefon 237893,orele 7-13, 17-19. (31896)

Închiriez garsonieră confort I, zona Miorița. Informații telefon 412258. (32195)

Dau în chirie garaj Vlaicu, bl. X6. Telefon 252620, 248522. (32207)

Închiriez apartament 3 camere, mobilat, gaz, telefon, condiții foarte avantajoase. Telefon 264698, 238242. (32213)

Închiriez spațiu ultracentral 30 mp și depozit 89 mp (toate condițiile). Telefon 093 226 090, 093 217 736. (32219)

Primesc o fată în gazdă, Arad, Bd. Revoluției nr. 71, ap. 8, ultracentral. (32237)

Închiriez garsonieră mobilată, Grădiște, telefon, gaz, 100 DM/ lună, anticipat 6 luni și apartament decomandat, ultracentral, pentru birouri firmă. Telefon 094 782 552. (3041940)

Dau în chirie apartament 2 camere, Vlaicu. Telefon 240811. (32270)

PIERDERI

Pierdut legitimație eliberată de SC Moda SA pe numele Ilia Carmen. O declar nulă. (32160)

Pierdut carnet șomer nr. 51942 eliberat de DMPS Arad, pe numele Dvorzsak Francisc Robert. Îl declar nul. (32230)

Pierdut ecuson de agent vânzări cartoane Super bingo PRO TV cu nr. 1034. Îl declar nul. (32164)

Pierdut ștampilă ovală pe numele SC UNIVERSUM TRADE SRL. O declar nulă. (32233)

Pierdut legitimație de acces eliberată de CTP Arad, pe numele Pinciuc Mihai. O declar nulă. (32240)

Pierdut chitanțier 1873301-1873350, aparținând INFINITI LACTATE. Îl declar nul. (32228)

Pierdut facturiere 3549081-3549100, 3549851-3549900, aparținând SC INFINITI PROD-IMPEX SRL. Le declarăm nule. (32297)

Pierdut avize 2263159-2263200, 0464950-0464984, 0464985-0465000, aparținând SC INFINITI PROD-IMPEX SRL. Le declarăm nule. (32227)

Pierdut chitanțiere f. 9856501-9856550, 8887801-8887850, aparținând SC INFINITI PROD-IMPEX SRL. Le declarăm nule. (32227)

† DECESE †

Cu adâncă durere anunțăm încetarea din viață, la vârsta de 74 ani, a celei care a fost mamă, bunică și soră,

BOTAȘ MARIA
născută HODOROAGĂ.

Înmormântarea va avea loc azi, 15 octombrie 1999, ora 13, de la Capela Cimitirului Eternitatea. Familiile îndoliate: ȘODINCA și SZABO IANOS.

Cu nemărginită durere în suflet anunțăm stingerea din viață, după o lungă și grea suferință a iubitei noastre soție, mamă și fiică, cea care a fost,

FLORICA BILA.

Relații privind înmormântarea în ziarul de mâine. Te vom plânge în veci și nu te vom uita cât vom trăi: soțul Lică, fiii Cătălin și Cosmin, mama Ana și mama Florica.

Înmărmuriți de durere anunțăm încetarea din viață a scumpei noastre

DANIELA LUCIA POP,

pe care soarta nemiloasă a smuls-o fulgerător dintre noi la numai 43 de ani. Înmormântarea va avea loc în data de 16 octombrie 1999, ora 13, la Cimitirul Eternitatea. Dumnezeu să te odihnească suflet drag și scump. Soțul Pop Ioan, fiica Oana, mama Maria, socrii Ioan și Ana

Cu durere anunțăm încetarea din viață, după o lungă suferință, a celui care a fost

TÖRÖK ZOLTAN
(NENE ZOLY)

în vârstă de 82 ani, pensionar de la Intreprinderea Sere. Înmormântarea va avea loc azi, 15 octombrie 1999, ora 14, de la Capela Cimitirului Eternitatea. Familia Roman.

Cu adâncă durere anunțăm încetarea din viață, la 94 ani, după o scurtă suferință a iubitului nostru soț, tată, bunic și străbunic,

BIROAȘ IOAN,

după 70 de ani fericiți petrecuți alături de iubita lui soție FLORICA. Înmormântarea va avea loc sâmbătă, 16 octombrie 1999, ora 12, de la Capela Cimitirului ETERNITATEA. Familia îndoliată.

(Continuare în pagina 19)

(Urmare din pagina 18)

Cu adâncă durere anunțăm trecerea în veșnicie după o lungă și grea suferință a bunicii noastre
JUCU MARIA.
Înmormântarea va avea loc, azi, 15.10.1999, ora 14,30 de la domiciliul din str. Petru Maior nr. 1/1, Bujac. Nepoții: Băcuieți Cornel și Voichița, îndoliați.

Cu adâncă durere anunțăm decesul lui
MÂRZA VASILE,
veteran de război, tată, bunic. Înmormântarea va avea loc de la Capela Cimitirului Pomenirea, azi, 15 octombrie, ora 14. Familia.

Cu adâncă durere anunțăm încetarea din viață după o scurtă dar grea suferință la vârsta de 71 ani, a iubitei noastre mame, soacră și bunică
MICLUȚA VIORICA.
Înmormântarea va avea loc, sâmbătă, ora 16, de la Capela Cimitirului Eternitatea. Familia Lungu.

Cu inima zdrobită de durere anunțăm încetarea din viață la numai 44 ani a numitului
BÎRSAN IOAN.
Inhumarea va avea loc, azi, 15 octombrie 1999, ora 13, la Cimitirul Pomenirea. Familia îndoliată: sora Aurelia, cumnatul Mircea și nepotul Dorel.

✝ SERVICII FUNERARE ✝

SC „NOSFERATU" SRL,
str. Ghiba Birta nr. 26, telefon 270437; 094.554.874. Sprijinul de care aveți nevoie în momentele grele
NON - STOP
SERVICII FUNERARE COMPLETE.
SICRIE: diferite esențe și modele occidentale. RESPETE: pânză, mătase (seturi complete), voal. CRUCI: lemn și metal. ACCESORII: prosoape, batiste, panglică neagră, baticuri, mânere, lumânări, catafalc, sfeșnice, steag de doliu. SERVICII: spălat, îmbălsămat, îmbrăcat, transport intern și internațional; ASIGURĂM colaci, colivă, coroane, jerbe, fotografii profesionale, fanfară; ORGANIZĂM pomeni; INTERMEDIEM gratuit obținerea actelor necesare înhumării. Oferta brad: sicriu brad, respete, cruce - 750.000 lei. TRANSPORTUL SICRIULUI LA DOMICILIU, este GRATUIT!!!. Experiența noastră, este garanția dumneavoastră! (c)

NON-STOP
RO-STYL-COMPANY
firmă producătoare de sicrie, str. M. Eminescu nr. 4, (vizavi Cinema MUREȘUL) telefon 211929, 094.537.715; 094.558.712.
TOTUL ÎNTR-UN SINGUR LOC, LA PREȚ DE PRODUCĂTOR, CALITATE și OPERATIVITATE OCCIDENTALĂ:
- îmbălsămat, îmbrăcat, cosmetizat
- sicrie: 400-1.600.000 lei
- sicrie lux
- lenjerie deces: 160.000-600.000 lei
- cruci, mânere - sicriu, etc.

OFERTĂ: sicriu, lenjerie, cruce - 730.000 lei;
Transport în Arad GRATUIT.
Transport GRATUIT la firmele concurente, pentru ca să puteți compara prețurile și calitatea. (c.)

✝ CONDOLEANȚE ✝

Mulțumesc din suflet tuturor celor care mi-au împărtășit durerea și au condus-o pe ultimul drum pe iubita mea mamă
CRISTIAN VIOARA (VIVI),
în mod special colectivului Centrului Militar Județean Arad în frunte cu domnul col. Rus; colectivului U.M. 01427, în frunte cu domnul col. Raizi, vecinilor și prietenilor. Fiul veșnic îndurerat, Călin. (32349)

Cu durere și lacrimi ne despărțim de buna și minunata noastră prietenă
FLORICA BILA,
plecată prematur dintre noi. Nu o vom uita niciodată! Dumnezeu s-o odihnească! Sincere condoleanțe, întregii familii. Coca și Felicia. (32358)

Familia BILA ALEXANDRU, anunță cu multă durere, stingerea din viață a iubitei lor cumnată
FLORICA BILA
și transmite sincere condoleanțe familiei. Dumnezeu să te odihnească în pace și nu te vom uita niciodată. GHIȚĂ, NELI și RAMONA. (32338)

Sincere condoleanțe domnului inginer MLADIN NICOLAE la trista despărțire, de soția dragă
MLADIN VIORICA.
Colectivul SCCA PRECIZIA. (32314)

Colectivul Camerei de Conturi Arad este alături de colegul lor, CRISTESCU DORIN, în greaua încercare pricinuită de pierderea mamei dragi și transmite sincere condoleanțe. (32218)

Regretăm cu toții trecerea în eternitate a celui care ne-a fost prieten și colaborator
TÖRÖK ZOLTAN,
un coleg de o corectitudine exemplară, bun profesionist, om de mare noblețe sufletească. Consiliul de Administrație și personalul SC DITAR SA ARAD. (32277)

Colegii de la SIF BANAT CRIȘANA, sunt alături de domnul DEMETER ARPAD, în durerea pricinuită de decesul mamei sale. (32288)

Suntem alături de familia POP și de salariații de la SC IMAR SA ARAD, greu încercați prin dispariția fulgerătoare și prematură a celei ce a fost
POP DANIELA
și transmitem sincerele noastre condoleanțe. Dumnezeu să o odihnească în pace! Banca Comercială Română Arad.

Suntem alături de familia POP din comuna Vladimirescu, în aceste dureroase momente, pricinuite de moartea fulgerătoare a celei care a fost colega și prietena noastră, în funcția de director economic,
DANIELA-LUCIA POP.
Un respectuos omagiu și sincere condoleanțe! Familia, Andrei Grecu. (32306)

CONSILIUL DE ADMINISTRAȚIE al SOCIETĂȚII COMERCIALE „IMAR" SA Arad, anunță cu profundă durere, trecerea în neființă a celei care a deținut funcția de, director economic
DANIELA-LUCIA POP
și transmite sincere condoleanțe familiei îndoliate! (32307)

CONDUCEREA SOCIETĂȚII COMERCIALE „IMAR" SA Arad transmite sincere condoleanțe și întreaga-i companie familiei POP din comuna Vladimirescu, îndoliată prin decesul prematur al celei care a fost colega noastră, în funcția de director economic
DANIELA-LUCIA POP.
Dumnezeu s-o odihnească! (32307)

Suntem alături de familia POP în aceste clipe de grea încercare pricinuite de moartea celei care a fost
DANIELA POP
și transmitem sincere condoleanțe familiei îndoliate. Dragă DANA, Dumnezeu să te odihnească în pace! Familia Dan Ungureanu. (32308)

Suntem alături de familia POP la tragica dispariție a celei care a fost un om de aleasă omenie și un coleg minunat,
DANIELA POP,
din partea colectivului Serviciului Financiar. (32343)

Colectivul de Proiectare de la IMAR SA este alături de familia POP la tragica dispariție a celei care a fost o bună colegă de muncă
DANIELA POP
și transmite sincere condoleanțe! (32344)

Comitetul Sindicatului Liber din SC „IMAR" SA Arad este alături de domnul Pop Ioan în greaua încercare pricinuită de trecerea în neființă a soției
ec. POP DANIELA LUCIA,
fost director economic al societății noastre și transmite sincere condoleanțe întregii familii. (32328)

Sincere condoleanțe familiei la trecerea în neființă a celei ce a fost
POP DANIELA LUCIA.
Ne rugăm ca Dumnezeu să-i mângâie pe cei întristați și să le sădească în suflet nădejdea revederii în veșnicie. Familia BUTACIU PETRU. (32329)

Din tot sufletul deplângem dispariția prematură a minunatei prietene
ec. DANIELA LUCIA POP.
Suntem alături de familie în pierderea ce nu se poate exprima în cuvinte. Familia CULDA VIRGIL. (32330)

Suntem alături de familia POP la dispariția celei care a fost, director economic
DANIELA POP.
Sincere condoleanțe familiei îndoliate! Serviciul Contabilitate SC „IMAR" SA. (32345)

Cu durere ne despărțim de cea care a fost o bună colegă, director economic
DANIELA POP.
Dumnezeu s-o odihnească! Colectivul Serviciului Marketing-Vânzări-Importuri. (32346)

Suntem alături de colegul nostru Pop Ioan în marea durere pricinuită de decesul soției sale, director economic,
ec. DANIELA LUCIA POP.
Sincere condoleanțe familiei! Colectivul Serviciului Livrări-Transport-C.F.U. (32353)

Suntem alături de fostul nostru coleg Pop Ioan în greaua încercare pricinuită de moartea fulgerătoare a celei care a fost un om de aleasă omenie
DANA POP.
Familiile: Rotari și Nol. (32356)

Dumnezeu să vă mângâie și să vă aline durerea la despărțirea de cea care a fost, director economic SC„IMAR",
ec. DANIELA POP.
Biroul de Analiza Costurilor. (32348)

Colectivul SC „ARTERM" SA este alături de colega lor Maghici Ileana în momentele grele pricinuite de moartea tatălui său și transmit sincere condoleanțe. (32319)

Un ultim omagiu celui care a fost colegul nostru
CÎRSTA TRAIAN,
44 ani, din partea colectivului de la Serviciul de Ambulanță Ineu. Dumnezeu să te odihnească în pace! (2055811)

Colectivul SC „ARĂDEANCA" SA Arad transmite sincere condoleanțe fostului coleg, sing. NOVAC MIHAI în momentele grele pricinuite de decesul mamei sale. Conducerea. (32332)

Suntem alături de colega noastră Popa Rodica, în greaua încercare pricinuită de trecerea în neființă a celui ce a fost
POPA FLORIAN
Sincere condoleanțe familiei îndurerate! Dumnezeu să-l odihnească! Colegii de la SC „MOBILA"SA Arad. (32320)

Mulțumim rudelor, prietenilor, colegilor, nașilor, vecinilor și cunoștințelor care prin prezență, telefoane, coroane, flori sau cu gândul au fost alături de noi și au condus pe ultimul drum pe dragul și iubitul nostru
ARDELEAN GHEORGHE.
Familiile îndoliate. ARDELEAN LIVIA, ARDELEAN EMIL, ARDELEAN FLORICA, ARDELEAN VIOREL, CIORBA și MOCA. (32359)

✝ COMEMORĂRI ✝

Cei patru ani care au trecut n-au făcut decât să adâncească și mai tare rana lăsată în sufletele noastre, dragul nostru
ALIN NĂSĂUDEANU.
Recunoștință celor ce-i vor acorda un moment de reculegere, participând duminică, 17 octombrie, ora 16, la parastasul ce va avea loc la Catedrala Ortodoxă (Piața mare). Îți vom păstra o veșnică amintire rugând pe bunul Dumnezeu să-ți aducă pace și liniște acolo unde noi te vom însoți mereu cu gândul. Ai tăi cei dragi, pe veci îndurerați. (32006)

Se împlinesc 6 săptămâni de la trecerea în neființă a celui ce a fost soț și tată,
ARDELEAN IOAN PETRU,
din Miniș. Parastasul de pomenire duminică, 17 octombrie 1999, Biserica Ortodoxă Păuliș. Dumnezeu să te odihnească în pace și să-ți fie țărâna ușoară! A ta soție Liliana și fiica ta Lucica Ardelean din Păuliș. (32279)

Au trecut 9 luni de la trecerea în neființă a celei ce a fost mamă, soacră,
ARDELEAN ANUȚA,
născută Brad, din Miniș. Dumnezeu s-o ierte și să o odihnească în pace! Nora Liliana cu nepoata Lucica Ardelean, din Păuliș. (32279)

Pios omagiu și veșnică amintire, la 2 ani, de la tragicul sfârșit al soțului, tatălui și bunicului nostru,
SÎRBU NICOLAE,
din Conop. Familia. (31055)

Se împlinesc 6 luni de la decesul iubitei noastre mamă și bunică,
JUMANCA MARIA.
Parastasul va avea loc duminică, 17 octombrie 1999, ora 11, la Biserica Ortodoxă Sânicolaul Mic. Familia îndurerată. (32209)

În 18 octombrie, se împlinesc 2 ani de când părinții mei,
SARVICI MARIA și SARVICI GHEORGHE
au plecat spre cele veșnice. Veșnică recunoștință și Dumnezeu să-i odihnească în pace și să le fie țărâna ușoară! „Am da bani, am da avere/ Să vă scoatem din tăcere/ Dar cum asta nu se poate/ Vă vom plânge mai departe/ Chipul vostru cu noi va fi/ În orice loc, în orice zi/ Niciodată n-om uita/ Că ați fost cu noi cândva." Un gând pios, lacrimi fierbinți, dragostea și recunoștința noastră veșnică! Fiica Liliana și nepoata Lucica Ardelean. (32279)

Trist omagiu și nemărginită durere pentru soțul meu drag,
MĂRCUȚ PETRU,
azi, la un an de la trecerea lui în eternitate. Dumnezeu să-l odihnească! Soția Lidia. (31886)

Cu tristețe și dor amintim că au 5 ani de la decesul dragului nostru soț, tată și bunic,
RAȚIU NICOLAE.
Dumnezeu să-l odihnească în pace! Soția, fiica, fiul cu familiile. (32033)

Se împlinește un an de când a trecut în eternitate scumpa noastră soție și mamă,
PAUL ELEONORA.
Slujba de comemorare și sfințirea crucii vor avea loc sâmbătă, ora 14, la Cimitirul Eternitatea (UTA). Familia îndurerată. (32099)

Au trecut 6 luni de lacrimi și durere de când a plecat dintre noi, cel mai bun fiu, soț, tată, socru și bunic,
NEGRILĂ IOACHIM.
Parastasul va avea loc duminică, 17 octombrie 1999, la Biserica Ortodoxă din Aradul Nou. „Sufletul ne doare/ Durerea ne apasă/ Dumnezeu te-a luat în ceruri/ Și nu mai ești cu noi acasă." Dumnezeu să-l odihnească în pace! Familiile: Negrilă, Bellinger și Cirebea. (32105)

Trist prilej de aducere aminte, lacrimi de durere și flori pe mormântul celui care a fost
NICOLAE JURCA.
Parastasul de 6 luni va avea loc duminică, 17 octombrie 1999, ora 11, la Mănăstirea de maici din Gai. Dumnezeu să odihnească în liniște sufletul lui nobil și blând. Îl vom plânge veșnic: soția Letiția și fiicele: Teodora și Nicoleta. (32147)

Se împlinesc 6 săptămâni de la trecerea în neființă a celui care a fost
ANDRIEȘI AUREL
din Fântânele. Dumnezeu să te odihnească în pace! Familia Bauer. (32236)

Se împlinesc 5 ani de de când ne-a părăsit scumpa noastră mamă,
BONDOR FLOARE.
Odihnească-se în pace! Fiicele: Elisabeta și Livia împreună cu familiile. (Agenția Criș)

Au trecut 6 luni de lacrimi și durere de la plecarea dintre noi a celui ce a fost
BLIDAR TEODOR,
la numai 48 de ani, cel mai iubit frate, cumnat și unchi. „Ai plecat din astă lume/ Nu ne-ai spus nici un cuvânt/ Ne-ai lăsat durere-n suflet/ Cât vom trăi pe pământ/ Ai ținut la tine-n suflet/ Tot necazul ce-ai avut/ L-ai păstrat doar pentru tine/ Ca să nu superi pe nimeni/ Frate dragă, de ce ai plecat/ Și pe noi ne-ai lăsat?/ La mormânt când ne vom duce/ Îți sărutăm sfânta cruce/ Și tot cu lacrimi mereu/ Vom uda mormântul tău/ Și-l rugăm pe bunul Dumnezeu/ Să aștearnă pace pe sufletul tău." Dumnezeu să te odihnească în pace! Fratele Flore cu cumnata Maria și nepoții: Mariana și Florin. (32243)

Au trecut 6 luni de la trecerea în neființă a celui ce a fost
ing. VASILE ABRUDAN.
Durerea și suferința lipsei sale o îndurăm cu greu, în loc să se diminueze se intensifică prin golul rămas. Sâmbătă, 16 octombrie, la ora 12, se va oficia parastasul la Catedrala veche din Arad, la care invităm pe cei ce l-au cunoscut și apreciat. Soția, fiica și întreaga familie. (32285)

Nimic nu poate șterge durerea și suferința din sufletele noastre, acum, la împlinirea a 6 luni de când a plecat fulgerător dintre noi, iubitul nostru fiu, frate, nepot, cumnat și verișor,
CĂLIN PLĂMĂDEALĂ,
la numai 37 de ani. Veșnică recunoștință colegilor de serviciu, prietenilor pentru sprijinul moral și material. Dormi în pace, CĂLIN scump. Parastasul de pomenire va avea loc duminică, 17 octombrie, ora 12, la Catedrala Nouă, Podgoria. Familia nemângâiată. (32292)

Nimic nu poate șterge durerea și tristețea din sufletul meu acum când îi comemorăm pe toți cei dragi și apropiați mie
dr. DELIA TREBUS
dr. MARIANA CARAȘCA
IOAN TREBUS.
Parastasul și sfințirea crucii vor avea loc, sâmbătă, 16 octombrie, ora 14, la Cimitirul din Grădiște. Bunul Dumnezeu să-i odihnească în pace! Mama. (32333)

O clipă de aducere aminte la 4 ani de la decesul acelui ce a fost tată, fiu și frate
FILIP DOREL CRĂCIUN.
Dumnezeu să-l odihnească în pace! Familia. (32350)

Banca Populară Phoenix se ține de cuvânt

AICI BANII DUMNEAVOASTRĂ SUNT ÎN SIGURANȚĂ!

La sfârșitul lunii iunie a acestui an, în peisajul financiar-bancar arădean își făcea apariția o nouă instituție. Apărea o nouă și mai sigură alternativă pentru aceia dintre noi care doreau să apeleze la acest gen specific de servicii. Este vorba despre Banca Populară Phoenix. Acum, la patru luni de la deschidere, această bancă s-a dovedit a rămâne fidelă principiilor de afaceri pe care le promovează, grija pentru siguranța clientului fiind elementul cheie în desfășurarea activităților.

DOREL SBÂRCEA, director al Băncii Populare Phoenix

ÎNTR-O ECONOMIE DE TRANZIȚIE, EXISTĂ UN POL AL STABILITĂȚII

Trăim în niște timpuri în care tranziția prin care trece economia determină o scădere continuă a puterii de cumpărare a leului. Specialiștii Băncii Populare Phoenix au înțeles perfect acest lucru, încercând să transforme nesiguranța financiară a cetățeanului de rând în stabilitate, creând astfel un climat în care banii fiecăruia pot avea valoare. Au reușit pe deplin acest lucru prin sistemul de dobânzi practicate la depozitele la termen, care prin procentele mari se constituie într-un enorm avantaj pentru clientul care alege această bancă drept alternativă.

Iată ce ne spune domnul **Dorel Sbârcea**, director al băncii, omul care conduce această echipă de specialiști: **„Ca o concluzie a analizei efectuate asupra situației economice actuale, am stabilit o strategie a depozitelor la termen care este pe deplin întocmită pentru a se mula pe nevoile cetățenilor care apelează la serviciile noastre. Avem, astfel, cele mai mari dobânzi din întregul piesaj financiar- bancar arădean și nu numai. Suma minimă necesară pentru constituirea unei depozit este de 500.000 lei atât pentru persoanele fizice, cât și pentru persoanele juridice, dobânzile fiind următoarele: pe termenul de o lună, dobânda se calculează la 65% pe an; la un depozit pe o perioadă de trei luni, dobânda este de 66%; pentru o jumătate de an dobânda este de 67 de procente; la depozitele pe nouă luni, clienții primesc o dobândă de 68%, iar pentru un an dobânda este de 70%. Spre deosebire de alte instituții similare, Banca Populară Phoenix nu percepe taxe la depunere. La noi dobânzile nu sunt fluctuante, respectându-se întocmai procentele înscrise în contract, acest fapt dovedind încă o dată (dacă mai este nevoie) politica de stabilitate pe care noi o promovăm."**

O REȚEA CARE SE EXTINDE

Așa cum s-a intenționat încă de la început, pentru a fi mai aproape de nevoile clienților de pe întreaga rază a județului nostru, **Banca Populară Phoenix** și-a deschis filiale în principalele centre demografice arădene: Nădlac, Sebiș, Ineu și, din 1 noiembrie, în Lipova. Personalul angajat în aceste centre a fost pregătit pentru a răspunde cu promptitudine și profesionalism cererilor care vin din partea clienților. Se folosesc tehnici de ultimă oră, toate activitățile băncii fiind monitorizate pe rețele computerizate. **„Nu am făcut și nu vom face niciodată rabat de la calitatea serviciilor noastre. Principalul nostru centru de interes este clientul, acest fapt manifestându-se prin grija și respectul pe care le avem față de acesta. Pentru că doar așa încrederea pe care și-a căpătat-o în noi va rămâne neștirbită pentru totdeauna"** - ne-a declarat domnul **Mike Olari**, președintele **Băncii Populare Phoenix**.

În agenda de dezvoltare a băncii se mai află deschiderea unei filiale în Oradea și la începutul anului viitor, una în Timișoara. **„Premizele dezvoltării sunt constituite tocmai de stabilitatea și siguranța care dublează calitatea serviciilor bancare pe care noi le oferim, ne-a mai spus domnul Olari. Suntem o bancă cu o structură solidă, o bancă pentru viitor."**

Un alt punct forte, care conferă un statut aparte **Băncii Populare Phoenix** este faptul că sediul central este aici, la Arad, ceea ce se traduce printr-o mai mare viteză de lucru, eliminându-se drastic elementul birocratic care îngreunează semnificativ contactul între factorul decizional și executanții care transpun faptic hotărârile acestuia.

O NOUĂ SOCIETATE DE ASIGURĂRI

Planurile îndrăznețe de dezvoltare, concepute de cei care conduc destinele **Băncii Populare Phoenix** nu sunt doar lărgirea a rețelei de filiale. Este vorba aici și de activități conexe celor cu specific financiar-bancar.

În paralel cu **Banca Populară Phoenix**, în incinta sediului de pe strada Gheorghe Popa (fostă

Stejarului) la nr. 5 mai funcționează și o societate de asigurări: **Phoenix Best.**

L-am întrebat pe domnul Mike Olari de ce a hotărât să diversifice activitatea holdingului. **„Societatea noastră promovează valorile civilizației umane. Prin această societate noi vom asigura liniștea clienților noștri. În viață se pot întâmpla multe lucruri neașteptate și neplăcute. Prin polițele de asigurare pe care le semnează, cei care apelează la noi se pot simți mai în siguranță. Accidentele de circulație, incendiile și alte evenimente de acest gen, ni se pot întâmpla tuturor. În aceste momente este bine să fi asigurat. Tocmai din aceste motive societatea Phoenix Best, oferă clienților săi o gamă largă de polițe privind asigurarea de accidente ale persoanelor, asigurarea clădirilor și a conținutului acestora, asigurarea tuturor tipurilor de autovehicule, asigurarea de răspundere civilă și un punct extrem de avantajos pentru clienții noștrii din mediul rural, asigurarea culturilor agricole și a rodului viilor."**

MIKE OLARI - președintele Băncii Populare Phoenix

Pentru reasigurări, Phoenix Best este în negocieri avansate cu societatea americană **General Electric**, puternic concern ce are ca domeniu de activitate reasigurările.

Întreg setul de servicii bancare și de asigurare se regăsește în activitatea tuturor filialelor. Totodată **clienții pot beneficia de un serviciu de schimb valutar avantajos.**

◆◆◆

Banca Populară Phoenix este o instituție creată pentru a satisface perfect nevoile arădenilor. Având sediul central aici, în orașul nostru, factorul de autonomie este mai mare decât al multora dintre instituțiile similare.

Principalul obiectiv al băncii este crearea unui climat de siguranță financiară a clienților, totodată fructificând depozitele pe care aceștia le au. Tocmai din aceste motive, este cea mai profitabilă alternativă pentru fiecare dintre noi.

ȘTEFAN TUDOSE

Foto: **ONORIU FELEA**

BANCA POPULARĂ PHOENIX

str. Gh. Popa (fostă Stejarului) nr. 5, telefon: 057/257146

ȚINE MINTE: DOAR ÎMPREUNĂ VOM PROSPERA!

Acestea sunt adresele filialelor noastre:

Sebiș: Bulevardul Victoriei, nr. 10, ap. 6, telefon: 057/422095; fax: 057/422084

Nădlac: Strada Independenței, nr. 47, telefon: 057/473738; fax: 057/473739

Ineu: Strada Republicii nr. 9, telefon: 057/513135; fax: 057/513132

Lipova: Strada Nicolae Bălcescu nr. 19, telefon: 057/563111; fax: 057/563112

De acum ne puteți contacta și în județ.

BRD BANCA ROMÂNĂ PENTRU DEZVOLTARE
GROUPE SOCIÉTÉ GÉNÉRALE
Sucursala Județeană ARAD
Bd. Revoluției nr. 5-7
Telefon 253280

ADEVĂRUL
COTIDIAN INDEPENDENT ARAD
Anul XI, nr. 2824
Sâmbătă, 16 octombrie 1999 • 16 pagini • 1400 lei • e-mail: adevarul@arad.ro

WEST BANK
ARAD, B-dul Revoluției nr. 88
TELEFON: 284.888; FAX: 285.202
BANCA COMERCIALĂ WEST BANK S.A. acordă dobânzi avantajoase la depozitele la termen ale persoanelor fizice (suma minimă 500,0 mii lei)
1 lună - 50%
2 luni - 51%
3 luni - 53%

BRAT Publicație auditată în semestrul I 1998. Tiraj mediu zilnic vândut: 35.948

MAI PRESUS DE LEGE!

Constituția României stipulează la articolul 16 că nimeni nu este mai presus de lege. Indiferent de naționalitate, rasă, religie, sex, convingeri religioase ori apartenențe politice, cetățenii români sunt considerați egali în fața legii. Cu asemenea prevederi democratice, Constituția României a fost bine primită în comunitatea țărilor democratice și apreciată pe măsură. Carta de căpetenie a neamului românesc pune, prin întregul său conținut, o bază trainică așezării pe un făgaș nou a întregii societăți românești: pe respectul tuturor față de lege. Indiferent de profesie, indiferent de poziția sa socială ori profesională, indiferent de averea și puterea deținute, toți cetățenii români ar trebui să fie egali în fața legii. Această egalitate, mai degrabă pretinsă decât reală, este garantată în Constituția României. Garantată însă pe hârtie și mai puțin în realitate. Viața de zi cu zi ne oferă asemenea cazuri de batjocură la adresa legii, asemenea încălcări ale celor mai elementare drepturi ale omului, într-un revoltător dispreț față de adevăr și față de lege, încât putem afirma fără teama de a greși că în România una se spune despre aplicarea în spiritul Constituției a legilor țării și cu totul alta se întâmplă în realitate. Când un cetățean obișnuit comite o faptă măruntă, cu un grad scăzut de pericol social, el poate fi pedepsit cu mare asprime de magistratul inconștient de răul enorm pe care îl comite, aplicând legea după criterii numai de el știute. A produs consternare știrea despre o amărâtă de țărancă pedepsită de un judecător cu patru ani închisoare pentru că ar fi furat o... rață de la o vecină. Cam în aceeași perioadă, un alt judecător dovedește o stupefiantă clemență în procesul cunoscutului colonel de contrainformații militare Bernevig, vinovat de producerea unui grav accident de circulație, soldat cu nu mai puțin de cinci morți, pronunțând o hotărâre de condamnare a ofițerului la numai trei ani închisoare cu suspendare. Care va să zică, în România este mai vinovat hoțul care fură o pasăre de curte, decât un infractor vinovat de pierderea a cinci persoane! Nimeni nu este mai presus de lege - spune cu generozitate Constituția României - ceea ce ar putea fi chiar și adevărat dacă nu ne-ar contrazice dosarul penal a cărui finalizare în justiție s-a soldat cu situarea deasupra legii a colonelului criminal. Cele două procese ne arată, prin hotărârile pronunțate de instanțele de judecată, că în România cetățenii nu sunt egali în fața legii. În această țară, care se cheamă România, Codul Penal nu se aplică nici în spiritul legii, nici în litera sa, ci, adeseori, în funcție de om.

ȘTEFAN TABUIA

(Continuare în pagina 4)

De ieri.

COLONELUL VIOREL HĂHĂIANU ESTE ȘEFUL INSPECTORATULUI JUDEȚEAN DE POLIȚIE ARAD

Ieri, domnul colonel Dumitru Strava, șeful Direcției de Combatere a Criminalității Economico-Financiare din I. G. P. a prezentat ordinul ministrului de interne, prin care dl. colonel Viorel Hăhăianu a fost numit șef al Inspectoratului Județean Arad.

Colonelul Viorel Hăhăianu îi succede în această funcție colonelului Mihai Gheorghe Stoica, recent avansat în funcția de șef al Direcției de Cercetări Penale din cadrul I. G. P.

Pag. 10

SERVICII CU PREȚURI MICI PENTRU PENSIONARI

PRIMII DASCĂLI AU FOST SLUJITORII ALTARELOR

Pag. 6

UȘI ȘI FERESTRE DIN ALUMINIU ȘI P.V.C. GEAM TERMOPAN
ALGLASS
MOBILIER LA COMANDĂ
FIRME ȘI RECLAME
STR ROȘIORI 26
TEL/FAX/ 057/289053

SPORT

În turneul de baschet masculin de la București, arădenii au obținut o victorie mare: West Petrom - „Poli“ Iași 81-79 (38-38).

Pag. 9

De la 1 noiembrie a.c.

PE PIAȚA PRESEI DIN ROMÂNIA APARE UN NOU COTIDIAN: KRÓNIKA

• Ziarul de limbă maghiară a fost prezentat, ieri, în Arad

Pag. 4

UȘI ȘI FERESTRE DIN PVC ARMAT
GEAM TERMOPAN
Profile TROCAL Germania
SATLINE
Tel-fax: 251461
094 507211
Arad B-dul I.Maniu bl.26 ap.1

Pag. 4

UN MURIBUND CARE REFUZĂ SĂ MOARĂ

Pe strada, în cartierul și în localitatea ta se întâmplă multe lucruri interesante. Vrei să le cunoști, vrei să afli tot ce se petrece în jurul tău. Vrei să știi ce fac, dar mai ales ce nu fac autoritățile locale, cum te reprezintă cei pe care i-ai ales, cum sunt cheltuiți banii tăi. Vrei să fii zilnic bine și corect informat? Ai nevoie de un ziar în care să găsești răspuns la întrebările care te frământă?

ABONEAZĂ-TE LA ADEVĂRUL

ADEVĂRUL COTIDIAN INDEPENDENT ARAD

■ Pentru luna noiembrie, prețul abonamentului este de numai 20.000 lei ■ Se pot face abonamente și pe următoarele trei, șase luni și un an ■ Abonații pot câștiga lunar 10 premii de fidelitate în valoare de o jumătate de milion de lei fiecare.

◆ La sfârșitul anului, abonaților le vor fi oferite premii speciale în valoare de zeci de milioane de lei.

Citește „ADEVARUL" - cotidianul care îți oferă, cu promptitudine, cele mai interesante și utile informații

Foto: ST. MATYAS

Amintiri despre viitor

PREȚURI DECENTE la tâmplărie din ALUMINIU
SERGIU-GEANINA
Vă oferă
• Tâmplărie aluminiu din import și românești
• P.V.C. și geamuri termopan
• Rolete și jaluzele
Telefon: 279699; 092292559
Arad, Str. Voinicilor, Nr. 34.

CALENDAR

▼ Astăzi, Soarele răsare la ora 7 și 28 de minute și apune la ora 18 și 47 de minute.

▼ Au trecut 288 de zile din acest an. Au mai rămas 77 de zile până în 2000!

▼ **Praznicul zilei:** **Biserica ortodoxă**: Sf. Mc. Longhin Sutașul; Cuv. Mal; **Biserica romano-catolică**: Margareta Maria Alacoque, Hedviga; **Biserica greco-catolică:** Sf. M. Longin Sutașul; Sf. Margareta Maria Alacoque

A venit BARZA!

La Arad: Mureșan Georgiana Delia, Cuvinan Oana Andreea, Martin Melania, Pașca Loredana, Pop Lorena Diana, Ștefănuț Noemi Mădălina, Peța Adriana Roxana, Rob Nadina Daiana, Cârpaci David, Crudu Alexandru Cristian, Ciurar Argentina.

HOROSCOP

Sâmbătă, 16 octombrie

BERBECUL (21.03-20.04). Sunteți în vervă și vă faceți treaba cu mult zel.

TAURUL (21.04-20.05). Relația cu partenerul evoluează la parametri normali, lucru firesc, având în vedere că în ultima perioadă v-ați schimbat în bine comportamentul și manifestați mai multă înțelegere față de el.

GEMENII (21.05-20.06). Evitați efortul fizic intens și prelungit și nu lucrați în salturi - sănătatea dvs. ar putea avea de suferit.

RACUL (21.06-22.07). V-ați agățat de o idee și în ciuda eforturilor pe care le fac cei din jur ei nu reușesc cu nici un chip să vă schimbe părerea.

LEUL (23.07-22.08). Evenimentele care vor avea loc astăzi vă vor demonstra că ați fost indus în eroare de propria dvs. gândire.

FECIOARA (23.08-22.09). Vă implicați total în rezolvarea unor probleme și lucrați cu mult spor.

BALANȚA (23.09-22.10). Micile speculații pe care le faceți vă pot asigura un câștig suficient pentru ca buzunarul să nu vă rămână gol.

SCORPIONUL (23.10-21.11). Șansele de a cuceri o persoană, pe care ați pus ochii de mai mult timp, sunt, în această zi, destul de însemnate.

SĂGETĂTORUL (22.11-21.12). În mare, situația din cuplu se ameliorează, dar nu e încă în măsură să vă satisfacă pe deplin așteptările.

CAPRICORNUL (22.12-19.01). Dacă veți continua în aceeași direcție, veți vedea că în plan personal, vor începe să apară rezultate încurajatoare.

VĂRSĂTORUL (20.01-19.02). Dacă doriță să cuceriți o anumită persoană pe care ați cunoscut-o de curând, ar trebui să „umblați" puțin la strategie, încercând să vă adaptați cât mai bine la condițiile existente.

PEȘTII (20.02-20.03). Nu vă amestecați problemele de serviciu cu cele personale! Partenerul nu se mulțumește cu locul al doilea, ca importanță în viața dvs. Explicați-i că în actuala conjunctură sunteți nevoit să adoptați această atitudine.

MOCHETA
Arad, Piața Gării
Telefon 235221
Vinde și montează mochetă la prețuri cu o reducere de 10-20%

„ADEVĂRUL" VĂ ASCULTĂ

La telefonul dimineții, 280944, între orele 9,00-12,00

■ **În cabina Poliției dorm boschetarii:** Dl. Purdi Aurel ne-a semnalat cum că vizavi de Sere exista un punct de control care aparținea poliției. De câtva timp ghereta respectivă nu mai este folosită și în jur s-au adunat gunoaie. Pe lângă acest aspect, domnia sa ne-a mai sesizat că în respectiva gheretă, cu geamurile sparte, și-au făcut culcuș boschetarii. **„Acest lucru, se întâmplă la intrarea în oraș, și cine vede acest lucru, ce impresie își face?".**

■ **Arad - oraș martir.** Un cetățean se declară foarte nemulțumit de faptul că plăcuța comemorativă **„Arad - oraș martir"** de la intrarea în municipiu a căzut. „Deși am făcut această sesizare Primăriei, nimeni nu a luat nici o măsură cu toate că cei cu care am luat legătura s-au arătat foarte revoltați de acest lucru. Dar au trecut deja aproape trei luni și nimeni nu a făcut nimic."

Redactor de serviciu,
S. AMBRUȘ

UTILITARE

▪ PIEȚE, TÂRGURI

Astăzi este zi de piață la Chișineu Criș, Lipova, Pâncota, Felnac, Grăniceri, Hălmagiu, Moneasa, Pecica, Vărșand, Socodor, Șeitin, Vladimirescu, Zimandu Nou, Covăsânț. Târguri **săptămânale** se desfășoară astăzi la Lipova, Pâncota, Hălmagiu, Moneasa.

▪ FARMACIA DE SERVICIU

De sâmbătă până luni este de serviciu, cu program non-stop, Farmacia nr. 71, P-ța Avram Iancu, telefon 280979.

Farmacia **„Crai Nou Alfa"**, situată la parterul blocului 68, cartierul Alfa, telefon **277644** și **„Noua Farmacie"**, strada Andrei Șaguna nr. 15, telefon **948**, sunt de serviciu cu program non-stop.

▪ CONSULTAȚII ȘI TRATAMENTE CU PROGRAM NON-STOP

Cabinetul „Apollonia", situat la parterul blocului din spatele Casei Albe (zona Gării), str. Miron Costin nr. 13, sc. A, ap. 1, tel. 251225, efectuează tratamente injectabile (intramuscular și intravenos), aerosoli, E.K.G., ecografie și analize laborator.

▪ URGENȚE STOMATOLOGICE

Serviciul de urgență stomatologică, situat pe strada Andreescu - vizavi de ieșirea de la Cinematograful Dacia - este zilnic deschis non-stop. Telefon: 253794. Cabinet stomatologic privat, Bd. Revoluției nr. 62, (vizavi de Biserica Roșie), telefon **256665**, deschis zilnic între orele 8,00-12,00 și 14,00-20,00, iar sâmbăta și duminică între orele 9,00-12,00.

▪ ÎNREGISTRĂRI ÎN CAZ DE DECES

În caz de deces, la Biroul de stare civilă de la Primăria Arad se pot face înregistrări sâmbătă și duminică, între orele 9-11.

VREMEA

Vremea se va răci accentuat. Cerul va fi variabil. Vântul va sufla slab la moderat, din sector nordic. Dimineața, local, se va semnala brumă, iar izolat se va semnala ceață.

Temperatura maximă 9 la 13° C; Temperatura minimă 2 la 6° C

Meteorolog, ADELA TEODORESCU ROȘCA

AU PLECAT DINTRE NOI

✝ **Bârsan Ioan (1955), Pop Daniela Lucia (1956), Șandor Margareta (1908), Bilo Floarea (1954), Herlo Petre (1951).**

TÂRGUL DE TOAMNĂ - EXPO '99

Azi și mâine, iubitorii de porumbei și păsări de curte pot vedea în Piața Catedralei zeci de rase autohtone și străine, în cadrul Târgului de toamnă - Expo '99.

Expoziția este organizată de către Asociația crescătorilor de porumbei și păsări de curte Arad.

ACTUALITATEA CULTURALĂ

CINEMATOGRAFE

Dacia: Inspectorul Gadget (SUA) 9,30; 11,45; 14; 16; 19

Mureșul: Legionarul (SUA) 10; 12; 14; 16; 18

Arta: După faptă și răsplată (SUA) 15; 17; 19

Sala mică: Armageddon (SUA) 15; 17,30

Progresul: Salvați soldatul Ryan (SUA) 18

TEATRE

Teatrul de Stat Arad prezintă sâmbătă, 16.10.1999, ora 18, „Noaptea încurcăturilor" de Oliver Goldsmith, iar duminică, 17.10.1999, ora 18, piesa „Titanic Vals" de Tudor Mușatescu.

Teatrul de Marionete din Arad, prezintă duminică 17 octombrie, ora 11, spectacolul cu piesa **„Regele cerb"** în regia dlui Cristian Pepino.

Duminică, biserica baptistă „Speranța" va sărbători 70 de ani de existență.

În discoteci începe nebunia

„STAND-BY" INEU TOARNĂ GAZ PE FOC

Astă-seară, discoteca **„Stand-by" Ineu** lansează acțiunea **„Cheful de sâmbătă seara"**. La petrecere va fi invitată formația **„Gaz pe foc"**, care va susține un mega-recital. Vara s-a dus iar în discoteci „explodează" muzica dance sau hip-hop. Nu pierdeți invitația la **„Stand-by" Ineu** în cheful de sâmbătă seara. Cu **Gaz pe foc**!

„SIBIENII VEȘNIC JUNI"

Luni, 18 octombrie, la Cercul Militar (Casa Armatei) se va desfășura o manifestare deosebită. Un grup de inițiativă îi invită pe toți arădenii care s-au născut pe meleagurile Sibiului, indiferent de vârstă, sex, apartenență politică, etnică sau religioasă, la o întâlnire de suflet. Scopul declarat al întâlnirii este punerea bazei unui club al sibienilor, intitulat deocamdată **„Sibienii veșnic juni"**. Clubul va desfășura în special manifestări culturale, menite să dezvolte comunicarea, să lupte - așa cum ne-au declarat organizatorii - împotriva izolării și stressului.

S. TODOCA

În așteptarea ciolanului...
Foto: AL. MARIANUȚ

Anunț

S-a găsit la redacția ziarului nostru o plasă cu haine, probabil uitate de cineva. Rugăm persoana căreia îi aparține să vină să și-o recupereze.

S.C. „Adevărul" SRL nu-și asumă responsabilitatea pentru conținutul articolelor publicate, aceasta revenind în exclusivitate autorilor.

ADEVĂRUL
COTIDIAN INDEPENDENT ARAD

Editor: S.c. ADEVĂRUL s.r.l. Arad
● COD FISCAL R 1681938 ● COD SICOMEX 19.604 ● CERTIFICAT J 02/1886 din 31 X 1991 ● COD SIRUES 020956601 ● ISSN 1220 - 7489

Redacția și administrația: 2900 Arad, Bd. Revoluției nr. 81. **Telefoane:** SECRETARIAT - **281802**, fax **280655, 280625;** ADMINISTRAȚIE - CONTABILITATE- **281797;** MICA PUBLICITATE - **210775.** MAREA PUBLICITATE - **280904;** CLUBUL PRESEI - **280989.**

Consiliul de administrație: DOREL ZĂVOIANU (președinte) **telefon 281802, 280625;** ȘTEFAN TABUIA (vicepreședinte) **telefon 210776;** MIRCEA CONTRAȘ (redactor-șef) **telefon 281802, 280854;** NICU COJOCARU (director comercial) **telefon 280904;** DOREL BARBU (contabil-șef) **telefon 281797.**

Colegiul de redacție: MIRCEA CONTRAȘ (redactor-șef); AUREL DARIE (secretar general de redacție) **telefon 281802, 280854;** MIRCEA DORGOȘAN (șef secție actualități); telefon **281855; 280003;** IOAN IERCAN (șef secție politică), telefon **280943;** DORU SAVA (șef secție social-economic), telefon **281738;** VASILE FILIP (șef secție cultură-învățământ), telefon **281855; 280003;** ALEXANDRU CHEBELEU (șef secție sport), telefon **281701;** SORIN GHILEA (șef secție tineret) **telefon 281855, 280003;** MARCEL CANCIU (șef secție foto), telefon **280943;** NICU COJOCARU (șef secție publicitate) telefon/fax: **280904.**

Tiparul executat la Imprimeria S.C. MEDIAGRAF S.A. ARAD, str. Feleacului F.N., telefon 250902, fax 250920.

Echipa de serviciu
IOAN TULEU
-secretar de redacție.
Adela Homorâceanu, Ioan Leac, Dina Rujan, Ramona Vidulescu
– tehnoredactare computerizată.
Ioana Frățilă, Doina Jurcă, Aurica Telcian
– corectură.

CORPUL EXPERȚILOR CONTABILI ȘI CONTABILILOR AUTORIZAȚI DIN ROMÂNIA

Filiala Județului Arad
Str. Gheorghe Lazăr nr. 23;
Tel/fax 057-281960
ANUNȚĂ

1. În cadrul parteneriatului PHARE C.E.C.C.A.R. - NOVAA privind programul „CONTABILITATEA ÎNTR-O NOUĂ PERSPECTIVĂ", în perioada 25-29 octombrie 1999, se va organiza în Arad cursul susținut de specialiști români pregătiți în acest sens prin proiectul cu asistență olandeză și finanțare PHARE cu tema STANDARDELE INTERNAȚIONALE DE CONTABILITATE - STANDARDELE ROMÂNEȘTI DE CONTABILITATE.

La acest curs pot participa membrii Corpului, experți contabili sau contabili autorizați ce-și desfășoară activitatea independent.

2. Înscrierile pentru examenul privind accesul la profesia de contabil autorizat ce se va desfășura în Arad în data de 30.10.1999 ora 9,30 se fac până în ziua de marți - 26.10.1999.

Relațiile cu privire la cele două acțiuni se pot obține la sediul filialei din B-dul Dragalina nr. 23 sau la telefon 281960.

CURSUL VALUTAR*

- VALORI ÎNREGISTRATE IERI, 15 OCTOMBRIE 1999

Denumirea valutei	BNR	BCR		BRD		Banca Transilvania		Banca Agricolă		BIR		Bursa neagră	
		C	V	C	V	C	V	C	V	C	V	C	V
Dolar	16712	16675	16775	16660	16780	16550	16770	16630	16735	16500	16800	16600	16700
Marca germană	9283	9075	9318	9070	9261	9050	9230	9050	9220	8950	9260	9000	9100

PREȚUL AURULUI

BANCA NAȚIONALĂ. Pentru gramul de aur de 24K: prețul cu ridicata - 173.319 lei, iar prețul de achiziție - 155.987 lei. Prețuri valabile ieri.

PIAȚA NEAGRĂ - Aur 14 K cumpărare: 90.000 lei/g, vânzare: 100.000 lei/g

Aur 18 K cumpărare: 120.000 lei/g, vânzare: 140.000 lei/g.

„ÎN URMĂ CU 130 DE ANI, TRAMVAIELE TRASE DE CAI CIRCULAU DIN SFERT ÎN SFERT DE ORĂ!"

● *Ne reamintește dl. PETRU CUVINEANU, directorul tehnic al Companiei de Transport Public Arad*

– Domnule Cuvineanu, ne despart câteva zile de împlinirea a 130 de ani de la...

– ...De la punerea în circulație a tramvaiului tras de cai. Practic, ziua de 24 octombrie 1869, reprezintă începutul transportului public de călători în municipiul Arad. Cum s-au întâmplat lucrurile: municipalitatea acelor vremi a considerat că transportul în comun este o necesitate.

Prin urmare, în vara anului 1869 a concesionat pe 50 de ani „Societății de cale ferată rutieră și de cărămizi" activitatea de transport în comun.

La început au fost trei trasee: de la Gara Mare la Podul de lemn (era situat undeva între podurile actuale Decebal și Traian); de la Gara Mare la Moară (fabrica Indagrara de azi) și din Centru la Obor.

Iar toate acestea se întâmplau la numai câțiva ani de la introducerea tramvaiului tras de cai în New York, Paris, Viena și Berlin.

– Câte tramvaie au fost atunci în circulație?

– La început erau 19 tramvaie, dintre care nouă vagoane erau pentru iarnă. De fapt, spre deosebire de vagoanele cu care se circula vara și care aveau doar o copertină, cele de iarnă erau dotate și cu geamuri. Însă, fie vară, fie iarnă „vatmanul"-vizitiu stătea afară, echipat în uniforma lui cu galoane și cu biciul în mână.

– Care era capacitatea acestor „căruțe-tramvai"?

– Cam 20 de persoane aveau loc pe scaune, iar ceilalți stăteau în picioare. Tramvaiul oprea la fiecare colț de stradă, dar dacă doreai să cobori undeva anume, spuneai vizitiului și treaba era rezolvată. Prețul unui bilet era modic. Existau și atunci controlori, însă nu prea aveau probleme. Toată lumea își cumpăra bilet. Era o rușine, dacă se proceda altfel. Chiar și aceia care urcau din mers plăteau călătoria!

– Care era frecvența de circulație?

– Pe centru, se circula cu o frecvență de 15 în 15 minute, iar pe celelalte două trasee frecvența era de 30 de minute.. Când tramvaiul ajungea la capăt de linie, caii erau dezhămați și puși apoi la celălalt capăt al tramvaiului și... „Mână «birjar»!"

– Domnule Cuvineanu, cât timp s-a circulat cu tramvaiul tras de cai?

– Muncipalitatea n-a renunțat nici o clipă să îmbunătățească transportul în comun. În 1908, în Arad s-a introdus transportul cu autobuzele. Apoi, a venit războiul. Caii sunt rechiziționați. În condițiile astea, Primăria cumpără pachetul de acțiuni al „Societății de cale ferată rutieră și cărămizi". În 30 iunie 1914, se efectuează o ultimă cursă. Vremurile sunt tulburi. Tot din cauza războiului, în 27 iulie se reia circulația tramvaielor cu cai. Asta până prin 1917. Din 1917 - 12 februarie - transportul cu tramvaiul tras de cai este sistat, tramvaiul tras de locomotiva cu aburi luându-i locul.

A consemnat
NICOLAE OPREAN

Tramvaiul tras de cai... vagon de vară!

AUZIRĂȚI? „BAC"-UL SE VA DA DIN... „DISCO"!

... Nu știu ce-ar zice COANDĂ ori MOISIL de-ar fi să fie, să audă ce vor unii liceeni de pe la noi... După ce că „luptară" (mai acum ceva timp) și nu izbutiră să elimine, en gros „bac"-ul prea greu (cică), iată că „istețimea lor" a trecut la varianta „en detail" și-au ieșit în stradă strigând „nu vrem matematică" (mate-oftică etc.). Și asta taman acum când ieșim dintr-un (într-un fel) secol al marilor cuceriri ale matematicii, fizicii, informaticii, ciberneticii și când ne pregătim să intrăm într-un alt mileniu, cu nimic mai prejos în context, indiferent de vrerea prea osteniților (unii) noștri liceeni.

Picătura zilei

Păi, da, domnilor, căci așa ne trebuie: **NU** examene de capacitate (când prea a bătut vântul lipsei ... de capacitate de-a lungul a două sesiuni din vară), **NU** examen de bacalaureat cu atâtea probe dezgustătoare și ... chinuri inumane! Ce? Matematică ne trebuie nouă? Ce? Noi suntem ca ăia din „vest", deștepți? Analizând aceste „groaznice" situații, iubiții noștri diriguitori de sus până jos (și invers) au dat undă verde (pe unde te-ai așteptat mai mult sau mai puțin) la tot felul de concerte și discoteci cu decibelii dați la maximum și ... ne-au comunicat că - decât să fie supuși la asemenea suplicii ca aceia dintre tinerii noștri care și-au luat diplomele și licențele de ingineri, medici, profesori etc. și-așteaptă să-și facă meseria prin Canada, State ... și-alte state ... - s-a hotărât să li se creeze condiții (chiar cu ore suplimentare) de a dovedi că sunt capabili să de-a examen doar la ... disco!

Așa că, acum, că-i reformă și-n învățământ (unde se vor învăța, printre altele 5 istorii de-ale românilor!), dacă și-așa ați pus-o de-o răscoală antimatematică, mâine puneți una (că vă pricepeți!) fraților, anti-limba și literatura română, poimâine, una, anti-fizică și așa mai departe. Și așa o să vedeți că ajungeți unde vreți. Adică la ... disco. Numai că vă sfătuiesc să le faceți cu temei, căci auzirăm că deja la „capacitate" și la intrarea în liceu se va umbla cu „înmulțirea cu 3" (?!) și „împărțirea cu 4". Cum eu, nu știu ce-s astea, mă tot întreb: CE-AR ZICE COANDĂ, ORI MOISIL, dacă ați auzit de ei?...

...Acum, ce vă nemulțumește? De ce înjurați, fluierați, huiduiți, amenințați? Mai bine-i întrebați și voi, să vă lămurească cum e cu disco ... matematica!

CONSTANTIN SIMION

ÎNSCRIERI LA UNIVERSITATEA „VASILE GOLDIȘ"

Universitatea de Vest „Vasile Goldiș" Arad înscrie pentru anul universitar 1999-2000, la toate profilurile și specializările, candidații care:

● au susținut examen la facultățile de profil din învățământ de stat sau particular și au obținut punctajul minim - (pe bază de adeverință).

● absolvenții de liceu din promoția 1998 și 1999, care au obținut la examenul de bacalaureat media minimă 8.

Și organizează **concurs de admitere**, în data de 30 octombrie 1999, la forma de învățământ **IDD - ÎNVĂȚĂMÂNT DESCHIS LA DISTANȚĂ**, în baza aprobării Ministerului Educației Naționale la: ● Facultatea de Drept; ● Facultatea de Marketing, Management, Informatică; ● Facultatea de Științe Umanist - Creștine; Colegiul Universitar Pedagogic.

Înscrieri și informații suplimentare la secretariatele facultăților.

„Nașa" a luat mită

Joi, cu ocazia unei patrulări a polițiștilor pe trenul de persoane nr. 3112, pe relația Sântana-Arad, a fot depistată Bițu Valeria-Mariana, 29 de ani, din Oradea, controlor de bilete, care a luat... mită.

„Nașa" a primit diferite sume de bani pentru facilitarea călătoriei de la Sântana la Arad, de la opt persoane, care nu posedau bilete de călătorie.

Polițiștii continuă cercetările, sub aspectul săvârșirii infracțiunilor de luare, respectiv dare de mită.

Un tânăr de 31 de ani

Și-a pierdut viața într-un accident de circulație

Ieri dimineața, în jurul orei 4,30, pe raza comunei Vărădia de Mureș, un tânăr și-a pierdut viața.

Moraru Cristian, 31 de ani, din Arad, aflat la volanul autoturismului TM-03-ZES, n-a adaptat viteza la condițiile de drum umed și astfel, într-o curbă a derapat, intrând într-un copac de pe marginea șoselei, după care s-a răsturnat.

În urma impactului, conducătorul autoturismului a decedat.

Hoțul de la Sebiș a fost prins

Măsurile specifice întreprinse de polițiștii arădeni au dus la depistarea lui Dancs Radu, 14 ani, din Borșa, județul Maramureș.

În perioada septembrie-octombrie a.c., Dancs a comis trei furturi în dauna avutului privat, pe raza orașului Sebiș. Inițial faptele fuseseră înregistrate cu autori necunoscuți.

Acum, poliția îl cercetează în stare de libertate pe Dancs Radu.

Poliția - pe șosea

Polițiștii de la circulație au testat și verificat, în puncte fixe și pe trasee nu mai puțin de 2835 de autoturisme. În urma acestor verificări, aceștia au reținut 11 certificate de înmatriculare pentru defecțiuni tehnice. Pentru încălcarea Legii circulației au aplicat 57 de amenzi în valoare totală de 6.105.000 lei. De asemenea, polițiștii au ridicat în vederea suspendării 4 permise de conducere. Unul dintre acestea a fost ridicat din cauză că posesorul lui, adică Bulzan Pavel, 52 ani, din Arad, s-a urcat la volanul autoturismului AR 17 TJA după ce a consumat băuturi alcoolice.

Își va ispăși pedeapsa

Măsurile specifice întreprinse de polițiști au condus la identificarea și introducerea în arestul Poliției a lui **Pui Marcu**, 28 ani, din comuna Dieci, județul Arad.

Pui posedă un mandat de exectuare a închisorii de 3 luni, pentru săvârșirea unui furt calificat din avutul privat.

Acum își va executa pedeapsa.

DUMNEZEU, CREAȚIA ȘI FAPTA

Am constatat că în ultima perioadă de timp, se înregistrează, statistic, sinucideri și tentative de sinucidere în rândul tinerilor. În cazul bătrânilor se întâmplă mai rar. Explicația este una singură: bătrânii au credința în Dumnezeu. Dumnezeu ne-a dat viață și numai El are dreptul să ne ia viața.

Citind Testamentul Vechi și Nou aflăm că la naștere omul nu primește harul divin, mai mult, are înclinația spre rău. Un singur caz face excepție de la regulile pământești - este Fiul lui Dumnezeu, Iisus Hristos, care s-a născut prin Duhul Sfânt, care a fost sacrificat de pământeni pentru păcatele noastre, murind răstignit pe cruce și sufletul lui s-a înălțat la Tatăl Ceresc. Religia are în viața popoarelor rolul hotărâtor de a implementa pe Dumnezeu deasupra tuturor celorlalte valori sociale.

Coborând cu picioarele pe pământ voi face sinteza zilelor noastre. Citind celebra carte a lui Heidegger, „Ființa și Timpul", contrar concepției freudiene că omul este cel mai rău animal, Heidegger a sesizat sterilitatea individualismului, care se intercondiționează cu ideea egocentrismului. Omul este singura ființă pe pământ, iar restul sunt animale. Pe patul de moarte omul conștientizează „zis ființa" în mod deliberat „blestemată este singurătatea".

Referindu-ne la această afirmație heideggeriană am citit un articol al dlui Tabuia referitor la un cioban și un câine, unde pur și simplu am plâns, întrucât câinele, care îl slujește pe cioban cu credință și devotament, primește ca răsplată câteva ciomege pe spate și îi aruncă o coajă de pâine uscată. **Dl. Tabuia, fiind un ziarist experimentat și subtil**, a lăsat să se înțeleagă prin exemplul dat mai sus că așa suntem noi, românii ortodocși. În religia ortodoxă română reprezentanții acestui cult nu sensibilizează omul că trebuie să ocrotească prin faptă tot ce este în jurul lui, chiar și un biet animal. Am reușit să delimitez că spiritul divin este mai mult canalizat la ortodocși prin rugăciuni și „ajută-ți aproapele" rămâne doar o idee de concepție emoțională. Am reușit să-l înțeleg pe Dumnezeu. **El a muncit șase zile la facerea lumii**, atunci pentru noi, pământenii, rămâne că munca este un lucru sfânt, pentru care Dumnezeu te primește în viața veșnică, adică în rai, numai dacă ai îndeplinit această misiune. Vedem la azile bătrâni care mor de foame, câini vagabonzi pe toate drumurile în care dăm cu pietre, îi schilodim trecând cu mașinile peste ei, iar românul se amuză, așa cum a scris dl. Tabuia.

În încheiere, Dumnezeu te lasă să alegi singur ce este bine și ce este rău. Făcând rele și furând, trebuie să remarc că în religia islamică ți se taie o mână, până să ajungi la pedeapsa lui Dumnezeu, adică iadul. Îmbogățindu-te prin exploatarea semenilor tăi, Iadul are semnificație biblică, satanică, unde treci prin chinuri groazncie și veșnice. Iar Raiul este veșnicia binelui și a ocrotirii Dumnezeiești. Niciodată nu este târziu să revii asupra ta și să dai înapoi tot ce ai furat de la cei necăjiți și oropsiți ai vieții pământești, care în mod sigur vor merge în rai.

Cuvintele acestea, scrise de mine în final, sunt inspirate din articolul din 27 septembrie a. c., intitulat „Un ciocoi al timpurilor noastre", care m-a convins că autorul a scris ce a scris cu gândul la Dumnezeu și nu din invidie și răutate și a întins o mână dumnezeiască celor în cauză, să se gândească bine că nu e prea târziu să dea înapoi tot ce au furat, că nu vor duce cu ei nimic într-o groapă umedă și rece și din tot ce au crezut că sunt, nu vor mai fi nimic. Iar în cazul acesta sufletul lor, după moarte, va trăi veșnic, în rai, alături de Dumnezeu. Mă voi ruga ca Dumnezeu să-i trimită lui Dimitrie Muscă semnul divin și să împartă tot, cu țăranii săraci din Curtici, care la rândul lor se vor ruga pentru el la Dumnezeu, pentru pocăința sufletului lui. Iar după moarte D. Muscă, ca trup, va rămâne în pământ, iar sufletul lui va merge în rai, alături de Dumnezeu.

KUKLA MARGARETA
pensionară

„AM FOST PLĂCUT IMPRESIONAT DE CĂLDURA ROMÂNILOR"

Discuție cu dl. Jan Paul Van der Pas, președintele Comisiei Internaționale de Vulcanospeologie de pe lângă Uniunea Internațională de Speologie

– Dl. Jan Paul Van der Pas,sunteți specialist în vulcanospeologie. De ce vă aflați la un simpozion despre pseudokarst?

– Am venit la simpozionul organizat de către țara dvs. cu dorința de a cunoaște și înțelege caracterul inedit al pseudokarstului. Eu sunt specialist în vulcanospeologie, adică cunosc îndeaproape peșterile care se formează în urma unei erupții vulcanice. Ceea ce am cunoscut aici, este ceva de neexplicat pentru mine, ceva curios, de aceea în mediul pseudokarstic, eu nu mă aflu la mine acasă, dar nu se știe niciodată.

– Dl. președinte, când veți ajunge în Olanda veți pune pe hârtie ce ați văzut aici în județul nostru?

– Sigur că da. În momentul sosirii mele în Olanda, voi scrie, despre tot ceea ce am văzut aici. Am rămas plăcut impresionat, de căldura cu care am fost primit, de imensa amabilitate a țăranului român și nu în ultimul rând, de frumusețile și bogățiile naturale de care beneficiați.

– Această scrisoare o veți trimite mai departe?

– Fiecare țară participantă la acest simpozion, are câte o comisie care prezintă într-o scurtă scrisoare ceea ce a văzut. Pot spune că din partea mea veți primi un vot de încredere pentru intrarea țării dvs. în Uniunea Europeană.

Vă mulțumesc.

LAVINIA TODOCA

Comisarii Gărzii Financiare, în acțiune

Plus de casă

Verificările efectuate de comisarii Gărzii Financiare la S. C. PETRA PROD S. A. din Arad, de pe str. Dorobanților nr. 5, au condus la aplicarea unor amenzi ce totalizează 2.300.000 de lei.

Efectuându-se monetarul casei s-a constatat un plus de casă de 5 milioane de lei. Cele 5 milioane de lei au fost confiscate.

Furt de cablu telefonic

Poliția l-a identificat și-l cercetează în stare de libertate pe **Covaciu Gicu**, 31 de ani, din Crisciorul de Jos, județul Bihor.

În luna septembrie, Covaciu a sustras 2,5 km de fir de cupru în valoare de aproximativ 15.000.000 lei de pe rețeaua Romtelecom Vârfurile - Vașcău.

Prejudiciul a fost recuperat.

„UN MURIBUND CARE REFUZĂ SĂ MOARĂ“

Vicepreşedintele PDSR Nicolae Văcăroiu consideră că actuala coaliţie nu va rezista, în timp, din cauza frămîntărilor interne din fiecare partid şi a problemelor care ţin de grupuri de interese.

"Coaliţia este prinsă numai în jocuri de interese, iar întîlnirile dintre liderii ei nu rezolvă nimic", a declarat, ieri, agenţiei MEDIAFAX, Nicolae Văcăroiu.

El a spus că este "lipsit de logică" ca PD să rămînă în această coaliţie, avînd în vedere faptul că acest partid scade în sondaje, precum şi faptul că tot mai mulţi membri "părăsesc corabia". În opinia lui Văcăroiu, dacă PNŢCD ar merge singur în alegeri nu ar reuşi să obţină pragul de 5 la sută, necesar intrării în Parlament.

Vicepreşedintele PDSR a adăugat că apropierea alegerilor locale va crea şi mai multă presiune asupra coaliţiei.

"Cred că ar fi mai onorabil şi benefic pentru ţară ca, la începutul lunii noiembrie, să se dizolve acest guvern şi să se formeze unul de tehnicieni, care să pregătească alegerile anticipate, astfel ca alegerile locale să se desfăşoare în paralel cu cele parlamentare", a mai arătat Văcăroiu.

– Liderul ApR Teodor Meleşcanu a declarat, vineri, pentru MEDIAFAX, că actuala coaliţie, confruntată cu grave probleme interne şi părînd că este pe cale să se destrame, va rezista "şchiopătînd" pînă la sfîrşitul mandatului.

"Nimic nu este mai periculos ca un muribund care, deşi a depăşit şi ultimul prag care îl mai lega de viaţă, refuză să moară", a declarat Teodor Meleşcanu.

Preşedintele ApR a apreciat că "există anumite interese" care vor face ca partidele arcului guvernamental să rămînă împreună pînă la sfîrşitul mandatului.

- Liderul grupului parlamentar PUNR din Camera Deputaţilor, Ioan Gavra, a declarat, vineri, pentru MEDIAFAX, că actuala coaliţie de la guvernare va rezista pînă în luna ianuarie a anului viitor, cînd PD se va retrage din arcul guvernamental pentru a se pregăti de alegeri.

Gavra a apreciat că PD are un "dosar politic încărcat şi practică un joc politic duplicitar, doar pentru a rămîne la putere". Parlamentarul PUNR a mai spus că liderii PD şi-au dat seama că timpul relativ scurt rămas pînă la alegeri nu le va mai permite şi pregătirea acestora şi participarea la guvernare.

De la 1 noiembrie a.c.

PE PIAŢA PRESEI DIN ROMÂNIA APARE UN NOU COTIDIAN: KRÓNIKA

■ **Ziarul de limbă maghiară a fost prezentat, ieri, în Arad**

În prezenţa colegilor din mass-media arădeană, ziariştii de la Krónika au prezentat ieri noul cotidian de limbă maghiară care va îmbogăţi peisajul presei scrise din România

Peisajul presei scrise din România se va îmbogăţi, de la începutul lunii următoare, cu un nou cotidian de limbă maghiară. Având sediul central la Cluj-Napoca şi răspândire în întreaga zonă a Ardealului, precum şi la Bucureşti şi Budapesta, ziarul se doreşte independent din punct de vedere politic, singurul interes - declarat - al patronilor fiind acela al obţinerii de profit. Investitorii, de etnie maghiară, au alocat înfiinţării acestui cotidian 1,2 milioane dolari (circa 19 miliarde lei), structura acţionariatului fiind următoarea: 82 la sută - un consorţiu alcătuit din oameni de afaceri din Ungaria; 11 la sută - persoane fizice străine; 7 la sută - persoane fizice din România. Tirajul propus este de 50.000 exemplare, perioada de recuperare a investiţiei fiind evaluată la 3-4 ani.

Ieri, la restaurantul Lake Grove din Arad, a avut loc o conferinţă de presă în cadrul căreia conducerea Casei de editură Krónika şi a cotidianului au prezentat ediţia-pilot a ziarului precum şi intenţiile editorului. Am reţinut astfel că ziarul va apărea zilnic în 12 pagini, pe lângă sediul central din Cluj-Napoca având o filială în Bucureşti precum şi şase birouri teritoriale: la Arad (corespondent local Lajos Notaros), Oradea, Satu-Mare, Tg. Mureş, Sf. Gheorghe şi Miercurea Ciuc. Krónika va dispune de 115 angajaţi, 62 calculatoare performante şi 12 autoturisme. În plus, noul cotidian va avea o reţea proprie de distribuţie pentru întreaga zonă a Ardealului, dispunând în acest sens de 11 autoutilitare.

Sperând într-o informare cât mai obiectivă a cititorilor de etnie maghiară asupra realităţilor politice, social-economice şi culturale româneşti, adresăm cotidianului Krónika un colegial bun-venit în peisajul presei scrise din România.

MIRCEA CONTRAS
Foto: M. CANCIU

LEGEA PRIVIND EXERCITAREA INIŢIATIVEI LEGISLATIVE DE CĂTRE CETĂŢENI

Camera Deputaţilor a adoptat, joi, pe articole, legea privind exercitarea iniţiativei legislative de către cetăţeni, care pune în aplicare prevederile constituţionale ce permit ca un număr de 250.000 de cetăţeni cu drept de vot să poată iniţia o propunere legislativă în domeniile legilor constituţionale, organice sau ordinare, iar 500.000 de cetăţeni să poată solicita revizuirea Constituţiei.

Potrivit Constituţiei, iniţiativele legislative ale cetăţenilor nu pot avea ca obiect problemele fiscale, cele cu caracter internaţional, amnistia şi graţierea.

BANCA MONDIALĂ VA DERULA ÎN ROMÂNIA DOUĂ NOI PROGRAME

Banca Mondială va derula în România două noi programe suplimentare programelor PSAL şi ASAL, a declarat, joi, premierul Radu Vasile în cadrul conferinţei comune avute cu reprezentantul BM pentru România, Andrew Vorkink.

Primul program, conceput pentru o perioadă de 6-7 ani, va viza dezvoltarea sectorului rural şi va fi finanţat de Banca Mondială cu 100 milioane de dolari anual, precum şi de Uniunea Europeană cu 150 de milioane euro anual.

"Acest prim program vizează crearea de noi locuri de muncă şi dezvoltarea în mediul rural", a precizat premierul Radu Vasile.

Cel de-al doilea program derulat cu Banca Mondială se va referi la aplicarea reformei instituţionale pentru asigurarea unei strategii anti-corupţie. Banca Mondială va aloca pentru acest program 50 milioane dolari şi va pune la dispoziţia autorităţilor române o echipă de experţi pentru aplicarea programului.

ACCIDENTE DE CIRCULAŢIE

■ Ieri, ora 9. Pe podul înspre Micălaca a fost accidentat băiatul C.D., de 15 ani. A fost transportat la Spitalul Judeţean, Chirurgie Infantilă, cu traumatism cranio-cerebral acut închis şi pierdere de cunoştinţă.

■ Tot ieri, ora 16,45. De pe raza localităţii Horia, două persoane au fost transportate la Serviciul de ambulanţă al Spitalului Judeţean. D.I., de 19 ani, sex femeiesc, a suferit traumatism cranio-cerebral acut închis şi traumatism piramidă nazală. Tânărul I.A., de 27 de ani a fost diagnosticat de Serviciul de ambulanţă judeţeană tot cu traumatism cranio-cerebral acut închis şi pierderea cunoştinţei.

T. M.

IERI, LA UNIVERSITATEA DE VEST „VASILE GOLDIŞ“ - ÎNCĂ UN PAS SPRE O RECUNOAŞTERE EUROPEANĂ

Ieri, la ora 15, în incinta Facultăţii de Drept din cadrul Universităţii de Vest „Vasile Goldiş" a avut loc întâlnirea dintre domnul Edouard Jagodnik, preşedintele Comisiei Federaţiei Europene a Şcolilor Superioare şi membrii senatului Universităţii arădene.

Domnul prof. univ. dr. Aurel Ardelean, rectorul universităţii, i-a înmânat domnului Jagodnik o diplomă omagială şi o medalie. În discursul susţinut, domnul Jagodnik a ţinut să aprecieze dinamismul domnului Ardelean şi şi-a afirmat intenţia de a întări relaţiile F.E.D.E. cu Universitatea „Vasile Goldiş".

Principalul proiect aflat în lucru urmăreşte recunoaşterea europeană a diplomelor facultăţilor, acest fapt având ca concluzie finalizarea unui Centru de eliberare a diplomelor F.E.D.E. în cadrul Universităţii. Tot sub egida UWG va fi creat un centru de examene, care vor consta în obţinerea a trei certificate: cultură europeană, limbi străine şi module de specialitate. Acest centru va oferi posibilitatea ca şi alţi studenţi din alte universităţi independente din România să acceadă la

diploma F.E.D.E.

În final, Edouard Jagodnik a mai declarat: „Dorim ca prin acest lucru să demonstrăm că învăţământul are un rol primordial în crearea unei Europe unite, ca o mare familie."

ŞTEFAN TUDOSE
ŞERBAN POPESCU
Foto: AL. MARIANUŢ

MAI PRESUS DE LEGE!

(Urmare din pagina 1)

În dispreţ total faţă de adevăr şi faţă de lege, măruntul infractor vinovat de o mică găinărie este trimis fără nici o remuşcare la galere, în timp ce dl. colonel, judecat după alte criterii decât cele legale, abia dacă este certat părinteşte pentru trimiterea pe cealaltă lume a bieţilor români ieşiţi fatal în drumul său dement.

În mod asemănător sunt judecaţi şi alţi cetăţeni suspuşi prin poziţie în ierarhia politică ori administrativă a ţării, ori prin bunurile acaparate prin rapt. Magistraţii, poliţiştii, jandarmii, funcţionarii publici, directorii societăţilor de stat, membrii marcanţi ai partidelor politice, bancherii cu drept de aprobare a unor credite (neperformante) ş.a. se află în mod clar în afara pericolului de a răspunde în faţa legii. Vorbim despre legea nescrisă a junglei după care lucrează marii infractori ai ţării.

Indiscutabil magistraţii corupţi, ticăloşii în robă sau incompetenţii intraţi în justiţie pe uşa din dos au o mare răspundere în pronunţarea unor sentinţe aberante, în totală contradicţie cu adevărul. În pronunţarea unor sentinţe de... „protecţie“ faţă de cei protejaţi de pile şi relaţii, magistraţii nu sunt întotdeauna singurii răspunzători. Pentru a-i scăpa de rigoarea legii pe unii acoliţi ai regimului, cum este de pildă acest nenorocit de cantautor pe nume Valeriu Sterian, provocatorul principal al unui accident de circulaţie soldat cu doi morţi şi mari distrugeri materiale, magistraţii au nevoie de un dosar „bine“ întocmit, unul cusut cu aţă albă şi conţinând doar acele „dovezi“ care să permită pronunţarea sentinţei dorite.

În cazul acestui „golan“ soios, cu plete jegoase, era cât se poate de clar că nu se va face dreptate. Şi asta pentru simplul motiv că dumnealui, „golanul“ din Piaţa Universităţii, cel cu patetica chemare „veniţi să vedeţi ce-a mai rămas din oameni“, se află în graţiile actualei puteri. Şi nu a vreunui fitecine amărât de portar pe la guvern. Proptele derbedeului sunt mult mai suspuse, poate chiar la vârful puterii de pe Dâmboviţa. Când am aflat că nemernicul a fost găsit cu o alcoolemie de 1,4 la mie şi am auzit că a fost arestat, am fost tentat să cred că măcar în acest caz legea îşi va spune cuvântul. Că va fi judecat ca oricare altul, după faptele sale şi nu după înălţimea fotoliului ocupat de presupuşii săi protectori, dar m-am amăgit de pomană. Astăzi m-am convins că dosarul derbedeului s-a „aranjat“ încă de la început cu probe care să permită judecătorilor să-l scoată basma curată, aplicându-i o pedeapsă simbolică, de ochii lumii. Aranjarea dosarului se face prin încopcierea între copertele sale a unui incredibil rezultat a celei de a doua analize a sângelui recoltat la două ore după prima probă (sanguină, desigur) luată de poliţie. Este de presupus că în acel răstimp de două ore pilele şi relaţiile au început să lucreze după modelul balcanic, prea bine cunoscut pe malurile Dâmboviţei, în scopul atenuării până la anihilare a vinovăţiei celui răspunzător de piederea a două vieţi omeneşti. Şi, într-adevăr, a doua analiză a sângelui dă un rezultat mai mult decât ciudat: procentul de alcool în sânge nu a mai fost de 1,4 la mie, ci numai de... 0,4! O scădere aproape imposibilă pe cale naturală, dar foarte posibilă prin practica iuţelii la mână pe culoarele laboratoarelor de analiză din Bucureşti! De ce este atât de importantă această probă pentru magistrat? Pentru că legea consideră infracţiune alcoolemia de peste 1 la mie (pedeapsa putând fi cu privare de libertate) şi doar contravenţie (pedepsită doar cu amendă) pentru alcoolemia până la 1 la mie. Aici era şmecheria; aici era chichirezul, aici era cuiul!

Cu principala probă (cea de analiză a sângelui) pusă sub semnul îndoielii (cât a fost în realitate alcoolemia: 1,4 sau 0,4 la mie?) judecătorul poate pronunţa liniştit orice sentinţă. Chiar şi o achitare a criminalului cu laţe unsuroase. Să nu ne mirăm însă din cale-afară; n-ar fi singurul caz de batjocorire a ideii de lege şi dreptate în România aflată vremelnic sub regim Constantinescu!

LANSARE DE CARTE: „ÎNTRE PAŞTI ŞI CRĂCIUN“

Ieri, după-amiază a avut loc lansarea cărţii **„Între Paşti şi Crăciun“**, semnată de **Lia Alb**. Evenimentul a avut loc în holul Teatrului de Stat din Arad, care a fost umplut de arădenii dornici de cultură. Prezentarea cărţii a fost făcută de către **Gheorghe Mocuţa, Florin Bănescu, Silviu Raţiu** şi actorul **Ion Costea,** care a citit un superb pasaj din carte

După lansarea cărţii, autoarea a fost asaltată de către colegii, prietenii şi cititorii, amatori de autografe. Nu au lipsit nici buchetele de flori...

O. BULZAN
Foto: V. MUSCA

POLITICA LA SĂVÂRȘIN

„NU CITEȘTI STATUTUL PARTIDULUI ÎN TIMP CE MULGI VACA"!

La Săvârșin se face politică numai în perioadele de „relache" și numai în scopul creșterii nivelului de trai care, oricum, este peste alte localități centre de comune din județul Arad. Membrii filialelor diferitelor partide și-au asumat această calitate după simplă impresie, neomorându-se cu activitatea politică. Au reușit să facă filiale partidele care și-au desemnat drept lideri oameni cu „ștaif" din comună. PD, PSDR, PNL, PNȚ-CD, PS și PDSR au reușit să adune numărul necesar de membri. Cel mai bine plasat se pare că este PD-ul, care are 61 de membri. În plus, are și organizație de femei și de tineret.

GHEORGHE PLEȘ - președintele PD Săvârșin: „Ce politică să faci la țară?" Președintele organizației PD din Săvârșin, Gheorghe Pleș, este un prosper om de afaceri, fiind patronul firmei „H&T München". Fiind cunoscut ca un om serios, a reușit să facă management și în politică. Totuși, este nemulțumit, considerând că oamenii nu prea înțeleg că în clipele de răgaz ar trebui să facă politică, nu la întâmplare, ci la modul serios. **„Nu poți să ceri omului să citească statutul partidului în timp ce mulge vaca"**, zice dl. Pleș. În ciuda modestiei domniei-sale, putem spune că PD-ul a fost cea mai activă organizație din Săvârșin. ● A organizat două ediții ale „Cupei Trandafirul" la fotbal pentru juniori, ambele fiind câștigate de către UTA. ● Simpozionul organizației de tineret a reunit reprezentanți din zece județe ceea ce nu este la îndemâna oricui. ● Deși ședințele nu sunt atât de dese ca și la județ, ele se țin. Gheorghe Pleș are întâlniri periodice cu Lucia Dragoș, președinta organizației de tineret și cu Dorina Cozma, președinta organizației de femei. Datorită acestei colaborări, alegerile s-au ținut întotdeauna la timp, ca și ședințele obligatorii conform Statutului. ● PD-ul din Săvârșin are subfiliale în satele aparținătoare Troaș, Căprioara, Pârnești și Toc.

„DIN PD PLEACĂ NESĂTUII!"

Gheorghe Pleș este de părere că exodul parlamentarilor PD-iști este determinat de fuga după fotolii comode: **„În urma publicării sondajelor, unii au văzut că nu vor mai putea ocupa pe liste locuri eligibile, așa că au plecat. Nu-i interesează să-i slujească pe cei care i-au ales, ci își servesc propriile interese. Sunt niște nesătui și nici nu ne pare rău că pleacă."** Deși este consilier local, Gheorghe Pleș consideră că numărul consilierilor ar trebui substanțial redus, pentru că aceștia - indiferent de apartanența politică - vor vota ceea ce vrea executivul. În aceste condiții - spune domnia-sa **„ar trebui să rămână consilieri doar juriștii, care sunt absolut necesari pentru a se aplica legal hotărârile Executivului. S-ar face și economie, banii care se duc pe salarii nejustificate rămânând la buget."**

PARLAMENTARII SUNT BĂIEȚI BUNI!

GHEORGHE BOGDAN, viceprimarul comunei Săvârșin, a fost ales pe listele PSDR-ului. Domnia-sa declară că se înțelege bine cu Ioan Frățilă, primarul ales pe listele PD-ului și cu cei 13 consilieri. Ca președinte al PSDR-ului local, are în jur de 20 de membri însă are mulți simpatizanți. Și domnia-sa este de părere că la țară nu prea are importanță culoarea politică. ● Întrebat cu ce au ajutat parlamentarii arădeni Primăria Săvârșin, domnia-sa ne-a spus că toți s-au străduit măcar să „recolteze" doleanțele, fiecare fiind prezent cel puțin o dată la Săvârșin. Este drept că au venit cu ocazia unor manifestări, însă au venit. Primăria a pus la dispoziție spații de desfășurare, indiferent de partidul care le-a organizat. Una peste alta, toți parlamentarii au fost „băieți buni", interesându-se ce probleme sunt la Săvârșin. Dacă nu au rezolvat nimic, înseamnă că nu au putut.

AM DEVIAT DE LA LINIA PARTIDULUI"

STANCIU CORNEL, directorul liceului din Săvârșin, zice că a fost dat afară din PD pentru că **„a deviat de la linia partidului"** și așa a rămas consilier independent. Devierea constă în faptul că **„am spus că nu vreau să fac o convenție cu Convenția"**. Președintele PD-ului local zice că lucrurile nu stau chiar așa, neexistând nici un document referitor la demisia sau demiterea d-lui Stanciu.

DE LA FSN LA ... PNȚCD!

Foarte interesant este cazul consilierului local Carpine Ioan, ales pe listele PNȚCD-ului. Domnia-sa a mai avut un mandat de consilier, pe listele FSN. Cum s-a făcut această „basculare" de la stânga la dreapta, ne explică personal: **„Eu, de felul meu, sunt mai de dreapta. Am crezut că așa este și FSN-ul. Când am văzut că s-a rupt în două, m-am rupt și eu de ei, pentru că era clar că nu-i interesează decât să-și facă jocurile. Oricum, nici FSN-ul nici PNȚ-CD-ul nu se pot lăuda că m-au sprijinit, pentru că, de fapt, eu i-am sprijinit pe ei."**

● În final, o singură remarcă: deși toți spun că oamenii din Săvârșin nu prea fac politică, este clar că fac. Ca dovadă, mâine, viceprimarul Gheorghe Bogdan va fi prezent la Congresul PSDR și va vota pentru arădeanul Emil Putin. Chiar dacă acesta nu va câștiga, dl. Bogdan rămâne un adept al fuziunii cu ApR. Chiar dacă la Săvârșin va fuziona de unul singur, ApR-ul neavând deocamdată organizație la Săvârșin...

SIMION TODOCA
Foto: **AL. MARIANUȚ**

COMUNICAT

Întrunit ieri, 14.10.1999, Biroul Executiv al Organizației județene al PDSR Arad, a abordat o serie de probleme de importanță majoră și de mare actualitate, atât pentru organizațiile partidului cât și pentru județul Arad.

Față de acestea, Biroul Executiv reafirmă încă o dată că:

1. PDSR consideră că abuzurile trecutului, pe cât este posibil, trebuie îndreptate de noua democrație și noile administrații, printr-un set de legi și norme, în concordanță cu Constituția țării, cu principiile unui stat de drept, și să nu aducă, în nici un fel, atingere drepturilor fundamentale și celorlalți cetățeni, componenți ai generației actuale și, în special, a celei viitoare.

Nu putem îndrepta greșelile trecutului săvârșind noi abuzuri și noi nedreptăți.

2. Guvernul actual CDR-USD-UDMR, nu are dreptul moral să impună arădenilor reamplasarea unui simbol de tristă amintire - Statuia Ungariei Milenare, cu efigiile celor 13 generali, într-un așa zis „Parc al prieteniei". În acest sens, considerăm că H.G. 793, a Guvernului României, este abuzivă și în totală contradicție cu Legea nr. 69, a Administrației publice locale, cu voința Consiliului municipal Arad și, în special cu voința majorității populației arădene.

3. În același sens și în aceeași idee, PDSR Arad consideră antinațională și sfidătoare H.G. 770 a aceluiași guvern CDR-USD-UDMR, de a readuce mărul discordiei în perimetrul liniștit al Aradului, prin scoaterea de la naftalină a statuii Ungariei Milenare și dată unui cult religios „Ordinul minoriților" și care este un simbol de tristă și dureroasă amintire pentru arădeni, transilvăneni și pentru toți românii adevărați de pretutindeni, urmași ai celor care au trăit umilințele și tragediile acelei dictaturi.

4. Guvernul României, respectiv ministrul român al justiției nu a avut mandatul legal și moral de a negocia simțămintele și sentimentele arădenilor, cu nici o autoritate străină. Această statuie a fost montată de guvernul maghiar și demolată de Primăria Aradului în 1925 sub guvernarea liberală a lui I.C. Brăteanu.

5. PDSR Arad atrage atenția, în modul cel mai responsabil, administrației locale:

Prefectura și Primăria Aradului, au obligația să respecte memoria celor 40.000 de români uciși de coaliția austro-maghiară și amintirea bisericilor și satelor arse de aceeași asupritori și de nu a mai permite nimănui și nicicând să negocieze, pe de-ascuns, trecutul și viitorul nostru.

6. Reamintim din nou actualei administrații locale arădene (Prefecturii, Consiliului județean și Primăriei) de a respecta promisiunile electorale și de a nu mai trăda interesele populației locale pașnice și profund europene și de a se ocupa, măcar în ultimul an, de problemele majore ale Aradului, care, pe zi ce trece, se afundă tot mai mult în beznă, tristețe și anonimat.

7. PDSR reamintește alegătorilor că adevăratul program de guvernare CDR-USD-UDMR, de restitutio in integrum, de înstrăinare a bunurilor naționale, de distrugere a economiei naționale, de denaturare a istoriei, nu a fost prezentat niciodată în campania electorală din 1996, săvârșind prin această practică cea mai mare trădare și înșelătorie poporului român.

8. Față de punctele de vedere exprimate de la 1-7, PDSR Arad solicită Guvernului român retragerea HG 770 și 793, fiind nelegale, antinaționale și neavenite și respinse prin vot de Consiliul Municipal Arad și stârnind puternice reacții ale marii majorități a populației Aradului.

BIROUL DE PRESĂ AL PDSR ARAD

PRIMARII UDMR-IȘTI S-AU ADUNAT LA ARAD

Foto: ȘT. MATYAȘ

Ieri, la sala festivă a Palatului Administrativ s-a desfășurat cea de a treia Conferință a primarilor UDMR. Au fost prezenți în jur de 80 de primari din județele Arad, Bihor, Cluj, Covasna, Harghita, Mureș etc. Discuțiile s-au axat pe probleme de administrație publică locală, pe legile referitoare la aceasta, singurul care s-a referit la situația politică actuală fiind Takács Csaba, președintele executiv al UDMR. După părerea domniei sale, actuala coaliție de guvernământ este singura formulă viabilă și speră că, deși uzura inerentă își va spune cuvântul, rezultatul alegerilor va fi cel din 1996. Chiar dacă rezultatul alegerilor generale nu va fi cel dorit, UDMR-ul speră că la alegerile locale coaliția va obține un rezultat mai bun decât în 1996. ● Au ținut prelegeri Ioan Onisie, subsecretar de stat la DAPL, dr. Pataki István, șef al Oficiului de Administrație Publică al județului Békés (Ungaria), Demeter János, secretar de stat, Seres Dénes - senator UDMR și președinte al Comisiei de Administrație Publică a Senatului României, Barbély Lászlo, secretar de stat la MLPAT și alții. După masa de prânz, participanții au vizitat principalele puncte legate de comemorarea de la 6 octombrie: muzeul, depozitul Ordinului Minoriților, obeliscul din Subcetate. Președintele executiv, Takács Csaba, ne-a declarat că a treia conferință a Ligii primarilor UDMR a fost organizată la Arad și va fi organizată și în alte județe, la cererea expresă a acestora. Cziszter Kállmán, președintele UDMR-ului local, a considerat evenimentul un prilej de a li se pune celor de la centru întrebări din partea celor din teritoriu.

S. TODOCA

Conferință de presă PDSR

TATONĂRI ȘI DISCUȚII

Ieri, la sediul PDSR Arad, a avut loc o conferință de presă la care au participat Ioan Bold - senator, Avram Crăciun - președinte, Pavel Sârbu - vicepreședinte și Ioan Păun, din partea UGIR 1903.

Problemele discutate au fost: Conferința Națională a PDSR, pozițiile PDSR față de retrocedarea proprietăților, manualele alternative de istorie. Din alocuțiunile vorbitorilor am reținut că ■ Sunt de acord să fie despăgubiți foștii proprietari, dar la valoarea reală din momentul naționalizării ■ PDSR cere să se facă o evaluare corectă a acestor proprietăți și totodată să se țină cont de capacitatea bugetului de a suporta aceste despăgubiri, să nu se angajeze datorii bugetare pentru viitor ■ Referitor la manualele alternative de predare a istoriei s-a apreciat că PDSR este pentru reformă, dar nu se poate accepta ca un manual să arate ca un almanah sătesc și să „uite" părți importante ale istoriei României ■ Programul economic prevede revigorarea I.M.M.-urilor, care constituie baza unei economii puternice.

Referitor la candidații pentru alegerile locale, președintele Avram Crăciun a precizat **„Suntem încă în perioada de tatonări și discuții pentru că vrem să alegem pe cei mai capabili oameni care să ne reprezinte. PDSR Arad nu mai face cadouri la nimeni."**

Ș. POPESCU

OTPDSR ARAD ȘI-A ALES CONDUCĂTORII

Ieri seară, Organizația de tineret a PDSR Arad a organizat Conferința Județeană de alegeri, la care au participat peste 100 de membri. Din partea organizației naționale de tineret a PDSR au fost prezenți Valeriu Zgonea - vicepreședinte și Claudiu Pasăre - secretar zonal. Totodată, seniorii din partid au ținut să fie alături de tineri, la lucrările conferinței, participând senatorul Ioan Bold, președintele Avram Crăciun și vicepreședintele Pavel Sârbu.

În urma alegerilor, la care președintele interimar Dorel Bora nu a participat, președinte a fost ales Marius Sălăjan. Secretar general al organizației este de acum Sorin Gurilă, cel care a fost și contracandidatul lui Sălăjan la funcția de președinte. Au mai fost aleși șapte vicepreședinți și cinci membri în Birou.

Ș. POPESCU

BAFTA PARTIDELOR DE BUZUNAR: MIGRAȚIA DE TOAMNA

Cu certitudine, partidele din coaliția de guvernământ vor înregistra o scădere în ceea ce privește numărul de voturi la viitoarele alegeri locale și generale. Drept urmare, o sumedenie de actuali parlamentari, consilieri locali și consilieri județeni au început „migrația de toamnă". Înregistrând o creștere spectaculoasă în sondaje, PDSR-ul va fi un „colector" de adeziuni, la fel ca și ApR-ul. Problema este că doar primii-veniți vor ocupa locuri eligibile pe liste, ceilalți neavând practic nici o șansă. Pragmatici fiind - fiecare după nivelul de pretenții - foștii stângiști vor deveni dreptaci și viceversa. Cei care au ambiții limitate vor trece cu surle și trâmbițe la partidele care până acum nu au făcut altceva decât să supraviețuiască pe eșichierul politic. Paradoxal, în loc să se producă o polarizare a curentelor politice, se va înregistra o recrudescență a numărului de partide. Dacă până la data alegerilor nu va fi modificat păgubosul sistem de redistribuire, vom avea și în viitoarea legislatură „privilegiul" de a fi conduși - măcar parțial - de către niște handicapați mental care nu sunt în stare nici măcar să-și scrie corect numele. Avide de publicitate ieftină, partidele care nu au săltat niciodată mai sus de piciorul broaștei se vor împăuna cu acapararea unor așa-zise personalități scoase pe ușa din dos a partidelor care au un minim respect față de propria personalitate. „Decât codaș în oraș, mai bine-n satul tău fruntaș", zice un proverb românesc. Aferim! Numai că în momentul în care „fruntașul" este un pierde-vară bun de gură, s-a dus dracului toată șandramaua și ne facem de râsul lumii!

S. TODOCA

BISERICA ȘI ȘCOALA

„PRIMII DASCĂLI AU FOST SLUJITORII ALTARELOR"

Românii s-au impus în istorie ca popor creștin, căruia Biserica Ortodoxă i-a plămădit ființa, i-a format cultura și i-a fost pavăză prin vitregiile vremii. Primele școli românești au fost în tinda bisericii, primii dascăli au fost slujitorii altarelor și primele scrieri în dulcea limbă românească s-au plămădit în mănăstiri și biserici. Dintotdeauna poporul român a fost un popor religios.

În toate epocile istoriei, religia a avut rol de „educatoare a omenirii" și, de aceea, este nelipsită din marile sisteme pedagogice ale popoarelor civilizate și creștine. De la Confucius la Jan Amos Commenius, la John Locke sau Rousseau, toți marii pedagogi ai omenirii dau religiei, în lucrarea de perfecționare a caracterului uman, un loc central.

Dacă Biserica este „stâlp și temelie a adevărului", păstrătoarea tezaurului nealterat de credință, școala este locul unde se face educație și instruire, locul clasic de formare al caracterelor morale și de perfecționare spirituală a individului și a societății umane. Între ele există o simbioză, o legătură strânsă, pentru că ambele urmăresc același obiectiv: asanarea societății, binele personal și colectiv.

Timp de 45 de ani, în România, biserica a fost despărțită de școală și efectul păgubos se simte și astăzi, în special prin „debusolarea" religioasă, lipsa unor cunoștințe elementare despre Dumnezeu, biserică, mântuire, viață veșnică etc. O altă consecință este și fărâmițarea religioasă a românilor, divizați astăzi în atâtea secte și de nominațiuni, necunoscute până nu demult. Explicația pentru toate acestea nu poate fi alta decât scoaterea orei de religie din școli, în acești ani, bararea accesului la cunoașterea lui Dumnezeu în mod calificat.

Iată de ce, între măsurile ce s-au impus imediat după revoluție, a fost și aceea a reintroducerii religiei în școli.

Reintroducerea orei de religie în școală, înseamnă deci posibilitatea promovării unei morale creștine și a unei spiritualități ortodoxe românești. Vârsta copilăriei, a preadolescenței și a adolescenței sunt cele mai însemnate pentru a întreprinde formarea religioasă a omului. Religia este importantă pentru elevi atât ca sentiment, cât și ca o concepție de explicare a lumii. Religia îl educă pe copil sub toate raporturile.

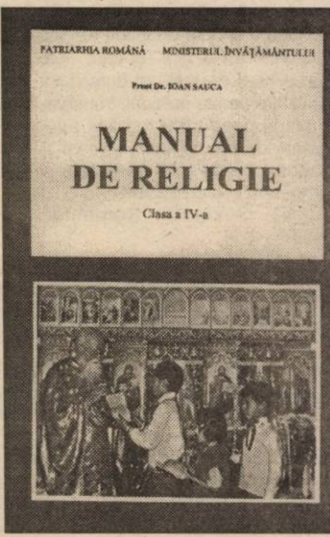

S-au scurs aproape zece ani de când se predă religia în învățământul preuniversitar. Care este statutul orei de religie în școală, și alte informații despre situația predării religiei ortodoxe în școlile județului Arad, încercăm să aflăm în dialogul nostru cu părintele Vasile Pop, consilier cultural la Episcopia Ortodoxă Arad.

– Legea Învățământului, completată prin O. G. nr. 36/1998 și Statutul cadrului didactic, prevăd predarea unei ore de religie săptămânal, în învățământul preuniversitar la toate nivelele: primar, gimnazial, liceal și în școlile profesionale. În noul plan curricular, religia face parte din trunchiul comun, adică este prevăzută în mod obligatoriu în orarul fiecărei clase. Disciplina se predă în baza unei programe analitice întocmită de biserică și aprobată de către Ministerul Educației Naționale.

Un număr de peste 200 de preoți și diaconi și peste 100 de licențiați în teologie predau această disciplină în județul nostru, în calitate de profesori titulari sau suplinitori, dintre care mulți au absolvit cursurile de perfecționare și au obținut grade didactice.

În virtutea coresponsabilității, atât Centrul eparhial cât și Inspectoratul Școlar Județean, prin persoanele abilitate, depun interes pentru buna desfășurare a procesului de învățământ și obținerea de rezultate remarcabile.

Facultatea de Teologie din Arad a obținut, din acest an, dreptul de a organiza cursuri de perfecționare a cadrelor didactice care predau religia în învățământul preuniversitar.

– Cum ați caracteriza rezultatele?

– Rezultatele, după 10 ani, sunt pozitive. Desigur, există loc de mai bine. Din asistările la ore se constată că: ● elevii apreciază ora de religie, sunt receptivi, nivelul cunoștințelor dobândite este relativ ridicat; ● expresie a sensibilizării lor față de ora de religie este și participarea lor numeroasă la biserică, faptul că se spovedesc și se împărtășesc; ● cadrele didactice care predau religia, preoți și laici, manifestă o bună pregătire psiho-pedagogică și se apleacă spre copii și problemele lor cu dragoste; ● un sondaj efectuat în mai multe școli din municipiu și județ arată că: elevii doresc ora de Religie în școală, între preoți și laici îi preferă pe preoți, ca să predea; ● ar dori o programă mai lejeră; ● există, din păcate, și profesori de religie lipsiți de vocație, lipsiți de metoda didactică, obositori și nedoriți, care fac deservicii bisericii și școlii deopotrivă. Părinții semnalează aceste situații, la fel și elevii, iar noi, atît pe linie bisericească cât și de inspectorat școlar, prin cercuri metodice și consfătuiri cu cadrele didactice, căutăm să le remediem.

– Care este în momentul de față situația manualelor de religie?

– Începând din acest an, programa analitică la religie s-a modificat, conformându-se noului plan de învățământ și noului curriculum. Manualele existente până la clasa a V-a, inclusiv, pot fi folosite și în prezent, dar nu ca și până acum. Ele revendică o completare sau măcar o modificare. De aceea, Patriarhia Română are în atenție editarea de manuale alternative la toate clasele.

– Care sunt relațiile Episcopiei cu Inspectoratul Școlar în ceea ce privește predarea religiei?

– Am avut dintotdeauna și avem și în prezent bune relații cu conducerea I.Ș.J. Arad, dna inspector general Maria Pașcalău și colaboratorii arătând întotdeauna deschidere față de problemele specifice predării religiei. Colaborarea noastră este pilduitoare, județul Arad fiind clasat, într-un top neoficial, pe primul loc în această relație biserică-școală, întrucât religia se predă în toate unitățile de învățământ. Inspectorul de religie, dl. prof. Corneliu Pădurean, deja cu o îndelungată activitate în această latură, este cel care asigură împreună cu consilierul de resort, din cadrul Episcopiei, permanenta legătură între cele două instituții.

– Care este relația cadrelor didactice laice, care predau religia, cu biserica?

– Profesorii de religie, preoți și laici, predau această disciplină cu binecuvântarea Episcopului. Preasfințitul episcop dr. Timotei Seviciu îi cunoaște pe fiecare, celor mai mulți le-a fost profesor în anii studenției. Periodic P. S. Timotei participă la consfătuirile metodice cu profesorii de religie și, când programul îi permite, asistă la ore în diferite școli.

– Ce ne puteți spune despre preocupările profesorilor și ale Bisericii pentru ca ora de religie să se prelungească în activitatea extrașcolară?

– Finalitatea orei de relgie este educarea religioasă și formarea credinței în Dumnezeu și a atașamentului față de Biserică. În acest sens, pe lângă orele de religie, copiii sunt antrenați în programe cu caracter religios: coruri bisericești, serbări școlare, concursuri pe teme religioase, excursii la obiective istorice, mănăstiri etc., deprinderea frecventării lăcașului de cult în mod regulat.

VASILE FILIP
Foto: **V. MUSCA**

◆◆◆

Așa că, în județul Arad, existând și alte confesiuni religioase, redăm în continuare opinia reprezentanților acestora cu privire la predarea orelor de religie în școală.

ÎN LOCUL NOTELOR... ADEVERINȚA DE LA CONGREGAȚIE

● Teodor Fărcuț, „ministru" în cadrul confesiunii religioase Martorii lui Iehova

„Însuși termenul de obligatoriu, consider că nu este compatibil cu știința. Adică atât din punct de vedere constituțional cât și biblic, dreptul la liberul arbitru este asigurat și de către Dumnezeu și de către societatea de drept. Atunci când obligăm, putem observa că ceva contravine principiilor amintite anterior. Aceasta e o chestiune personală. E o hotărâre personală absolut voluntară.

Comunitatea nostră religioasă a sesizat la Ministerul Învățământului anumite încercări, poate chiar abuzuri, din partea unor cadre didactice, care au impus ora de religie unor elevi care erau educați în familie, într-o altă religie. Aceste cadre se pare că nu au înțeles textul legii. Adică religia e materie și opțională, și obligatorie. Nu suntem de acord ca un elev care a primit o educație religioasă într-una dintre congregațiile Martorilor, să fie obligat să participe la alte ore de religie, să i se schimbe orientarea spirituală.

Au existat totuși situații în care cadrele didactice au înțeles legea. În acest caz, noi am eliberat prin secretariatul congregației o adeverință din care rezultă că acești copii participă de trei ori pe săptămână la ore de religie, în cadrul bisericii.

Comunitatea noastră religioasă a editat niște materiale destinate în special tinerilor. Acestea conțin lecții, fac educație atât din punct de vedere religios cât și comportamental. Asemenea cursuri se țin în cadrul congregației, unde participă persoane de toate vârstele. Dar în timpul acestui program tinerii nu sunt niciodată uitați.

Persoanele care „predau" cursul sunt alese după capacitatea de a preda, după nivelul de cunoștințe la care au ajuns. În general, după o calificare în prealabil."

CUVÂNTUL ESTE ADEVĂRATA CREDINȚĂ

● Coriolan Mureșan, paroh al Parohiei greco-catolice

„Religia trebuie să fie obligatorie în școală, la toate clasele. Și asta nu de dragul de a preda al profesorilor. Ci de dragul cunoașterii tainelor dumnezeiești. Cuvântul este adevărata credință. Acolo unde nu pătrunde lumina credinței, tânărul e cuprins de o mare întunecime a sufletului. E absolut necesară o descoperire a Divinului. Și acesta trebuie educat. Prin educația sufletului, omul reușește să-și deschidă un orizont mult mai larg, pe care-l dobândește de la ora de religie, nu de la celelalte materii.

Avem elevi în școli. Însă, ca urmare a legii apărute în 1990, nu se poate face religie în școală. Trebuie să ai un grup de minim 10 elevi la o clasă pentru a putea preda o anumită religie. Și noi nu suntem în această situație.

Avem elevi care participă la orele de religie ale romano-catolicilor sau la ortodocși. La neoprotestanți nu merg.

Adevărurile de credință sunt aceleași pentru toți creștinii. Doar că aceste adevăruri nu sunt predate peste tot în mod corect.

Biserica greco-catolică are o activitate deosebită. Tinerii se adună în fiecare duminică, în cadrul capelei pe care o avem și discută cu preotul problemele cu care se confruntă. În loc să meargă la discotecă, ei merg la biserică. Elevii mai mici sunt așteptați în fiecare sâmbătă, la ora 11, la capelă și la biroul parohial.

***

Aș sugera profesorilor de orice materie ca să facă în așa fel încât să fie iubiți și ascultați de elevi. Pentru că în școli debandada e mare. Disciplina lipsește. Și, ca urmare, educația nu dă roade. Atâta timp cât elevii nu vor fi ascultători cadrelor didactice, societatea va avea de suferit."

OBLIGATIVITATEA CONFERĂ SERIOZITATE

● Valentin Rusu, pastorul Bisericii Adventiste „Salem"

„Religia e o materie necesară în educația unui copil. Ideal ar fi ca educația religioasă să se realizeze într-un cadru competițional. Sau în școlile care aparțin unor biserici. Având în vedere că la ora actuală nu există suficiente licee sau școli generale confesionale în țară, cred că e bine ca religia să fie predată în școală. Caracterul obligatoriu are rolul de a conferi seriozitate acestei materii.

Singura obiecție care se poate ridica în acest context este aceea că într-o clasă nu există copii de o singură confesiune religioasă. Astfel, participând la orele de religie ale altora, unui copil i se prezintă dogme diferite de cele pe care le-a învățat acasă. Asta poate crea o dificultate în asimilarea materiei.

Noi nu avem un număr mare de copii în școli. Ei nu întrunesc un număr corespunzător pentru a constitui o clasă de religie adventistă. Pe de altă parte nu am avea personalul disponibil pentru a preda religia în fiecare dintre școli.

Biserica noastră se ocupă în mod special de educarea religioasă a copiilor. Încă cu mult timp înainte de a exista ideea educării religioase a copiilor în școală, în cadrul bisericii, copiii participă la cursuri cu teme biblice. Avem materiale didactice bine concepute. Cei care se ocupă de acești tineri sunt persoane din cadrul bisericii care participă, mai întâi, la o pregătire specială.

Nu putem spune că avem nemulțumiri sau probleme. Uneori apar însă probleme de comunicare între cei responsabili cu predarea religiei în școală și copiii care optează pentru altă religie. Având în vedere că Biserica Adventistă nu poate asigura profesori de religie, singura variantă care rămâne este aceea ca acești copii să aleagă să nu facă materia religie.

Problemele de comunicare constau în faptul că de multe ori nici profesorii, nici diriginții nu contactează părinții care nu sunt ortodocși. Nu le comunică acestora că au dreptul de a opta pentru altă religie.

Biserica Adventistă și-a păstrat întotdeauna aceeași poziție doctrinară cu privire la respectarea Sabatului. Biserica în calitate de instituție nu a interzis copiilor să participe la examenul de bacalaureat de sâmbătă. Ea doar a răspuns solicitării tinerilor care au simțit că s-a creat un conflict în conștiința lor, între convingerile religioase pe care le-au acumulat în decursul timpului și actul de a participa la examen."

MADIANA MICAN

FERONERIA FACE AFACERI CU CEL MAI MARE PRODUCĂTOR DE MOBILĂ DIN FRANȚA

S.C. Feroneria S.A. Arad ocupă poziția de lider pe piața românească de accesorii pentru mobilă, binale și feronerie. Cifra de afaceri a societății depășește 10 miliarde de lei pe lună. Ing. Ioan Jude, directorul general al firmei arădene spune: „Această performanță este rodul efortului angajaților noștri în primul rând, dar și al capacității tehnice pe care ne străduim să o aducem la un nivel corespunzător standardelor din domeniu. De altfel, de câțiva ani am implementat sistemul de calitate ISO 9001, fapt ce mărește încrederea clienților în produsele noastre și implicit în firma noastră."

Feroneria are clienți importanți din Italia, Ungaria, Bulgaria, Moldova, Finlanda, Franța și Germania.

Cu ocazia, aniversării a 75 de ani de activitate a S.C. Feroneria S.A., la Arad a fost prezent și Bernard Brache, reprezentant al Grupului Paribout, cel mai mare producător de mobilă din Franța. Bernard Brache a precizat: „Cu Feroneria facem afaceri din 1974. Este o relație veche pe care am dezvoltat-o continuu. Suntem mulțumiți de calitatea produselor pe care Feroneria ni le livrează. De altfel, în România am devenit acționari la 3 fabrici de mobilă,

așa că sunt premise bune să intensificăm colaborarea pe viitor cu firma arădeană.".

G. CONSTANTINESCU
Foto: ȘTEFAN MATYAȘ

PLĂȚI COMPENSATORII

Sucursala CEC Arad va efectua, începând de joi, 21 octombrie 1999, plățile compensatorii către beneficiarii Ordonanței Guvernamentale 98/1999. Este vorba de persoanele disponibilizate de la Serviciul pentru Protecția Plantelor Arad. Banii vor putea fi ridicați de la Agenția CEC Arad, de pe strada Horia.

Pentru agenții economici arădeni

MISIUNE ECONOMICĂ ÎN UCRAINA

Camera de Comerț, Industrie și Agricultură a județului Arad organizează, în colaborare cu Camera de Comerț din Kiev și cu Biroul comercial al Ambasadei României din Ucraina, o misiune economică, ce se va desfășura la Kiev în perioada 22-25 noiembrie a.c.

Misiunea presupune întâlniri de afaceri pe mai multe domenii de interes solicitate de firmele românești participante, atât firme arădene, cât și din alte județe ale țării.

„Este prima întâlnire de acest gen ce are loc în Ucraina și are ca scop perfectarea și dezvoltarea colaborării economice dintre firmele noastre și cele ucrainene", spune Alexandra Popescu, din cadrul C.C.I.A. Arad.

Firmele arădene interesate de această misiune economică pot obține informații la telefon 251911, d-na Alexandra Popescu.

G. KNAP

DATORIA PUBLICĂ INTERNĂ, PRIORITATEA NUMĂRUL UNU A ROMÂNIEI

Datoria publică internă trebuie să devină prioritatea numărul unu a României, pentru ca generațiile viitoare să nu ajungă să fie împovărate de plata ei, a afirmat guvernatorul BNR, Mugur Isărescu.

"Datoria publică internă trebuie să facă obiectul unei strategii, al unei dezbateri publice", a susținut guvernatorul BNR.

Isărescu a spus că nivelul datoriei externe a rămas la un nivel constant, în ultimii ani. Datoria externă se situa, la sfîrșitul lunii iulie, la 7,8 miliarde de dolari.

Problema principală este, însă, datoria publică internă, care a explodat în ultimii doi ani, pe fondul acoperirii prin titluri de stat a pierderilor înregistrate în sectorul petrolier și în sectorul bancar.

Nivelul datoriei publice a ajuns la ajuns la 35.000 de miliarde de lei, la același nivel cu economiile din sistemul bancar, ceea ce implică faptul că finanțarea care folosește ca resurse economiile populației este tot mai greu de realizat și produce dezechilibre în alte sectoare, cum ar fi creditarea sectorului privat.

Criza datoriei publice s-a amplificat în acest an, datorită faptului că Ministerul Finanțelor a trebuit să se împrumute de pe piața internă la dobînzi exorbitante de peste 100%, întrucît nu a reușit să obțină împrumuturi externe.

Creșterea datoriei publice interne, care implică și plata unor dobînzi anuale foarte mari, duce la înghițirea unor fonduri care ar trebui să fie alocate pentru sănătate, învățămînt sau cultură.

România a ajuns treptat, în ultimii zece ani, la un nivel tot mai ridicat al datoriei publice interne, deși în 1990 datoria era zero.

Camera de Meserii Arad propune

UCENICIA, CA ALTERNATIVĂ

A avea un loc de muncă este un lucru foarte important pentru vremurile pe care le trăim. Iar pentru a ușura găsirea unui serviciu, ar fi bine ca cel care îl caută să aibă o meserie.

Mulți tineri absolvenți de liceu sunt șomeri tocmai pentru că nu sunt specializați într-o anumită profesie. Școlile profesionale sunt parcă mai căutate ca altădată pentru că, aici, copiii fac mai multă practică, având posibilitatea de a învăța o meserie.

Puțini dintre cei care termină opt clase știu însă că mai există o alternativă: **ucenicia.** Aceasta este forma de pregătire profesională pe care o propune **Camera de Meserii a Județului Arad.**

Camera de Meserii este o asociație profesională non-profit, care reunește toți meseriașii din județ (persoane fizice, asociații familiale, mici SRL-uri). „În acest moment, dintre cei 10.000 de meseriași din județ, doar 500 sunt membri activi la noi. Pentru că au ucenici, ei beneficiază de o reducere de aproximativ 10% la obligațiile financiare pe care le au către autoritățile locale" - a precizat **Teodor Bejan**, președintele Camerei de Meserii din Arad.

Asociația s-a înființat acum cinci ani, cu sprijinul autorităților locale și al Camerei de Meserii din Düsseldorf. Este unica din țară care urmează modelul de pregătire profesională propus de asociația germană. „Esența acestuia constă în parcurgerea a trei ani de ucenicie. În această perioadă, zi de zi, ucenicul va merge la atelier și va învăța, pas cu pas, meseria pe care și-o dorește. Două-trei luni din fiecare an de ucenicie vor fi destinate unor cursuri teoretice" - a mai spus Teodor Bejan.

În cursul acestui an școlar, Camera de Meserii din Arad pregătește trei generații de ucenici, totalizând 60 de oameni. „Pregătim confecționeri îmbrăcăminte, iar de curând Fundația Româno-Germană din Vladimirescu (principala noastră colaboratoare) a pornit și un curs de tipografi. Dorim să pregătim și confecționeri încălțăminte, dar, în măsura solicitărilor, vom găsi posibilitatea și pentru alte meserii (tâmplar, lăcătuș, mecanic auto, tinichigiu auto)" - a adăugat Teodor Bejan.

TEODOR BEJAN, președintele Camerei de Meserii Arad

Absolvenții de gimnaziu reprezintă „ținta" Camerei de Meserii. „Sperăm într-o colaborare cu Inspectoratul Școlar Județean astfel încât să reușim să ne facem cunoscuți în școli. Să reușim să stăm de vorbă cu elevii din clasele terminale și cu diriginții acestora".

Orice elev care a absolvit opt clase, chiar și fără examen de capacitate, se poate adresa Camerei de Meserii pentru a face ucenicie. El poate să opteze pentru o anumită firmă sau poate solicita Camerei să-i găsească un atelier unde să facă practica. Este obligatoriu ca firma respectivă să fie/să devină membru al Camerei de Meserii. Pentru cei trei ani de ucenicie, elevii trebuie să plătească o taxă, în funcție de meserie și de numărul candidaților. Pentru activitatea pe care o desfășoară în atelier, ucenicii pot fi, la rândul lor, plătiți. În acest an, ei primesc o indemnizație lunară între 300.000-500.000 de lei. La sfârșitul perioadei de ucenicie, tinerii sunt răsplătiți cu o diplomă, cei care doresc având posibilitatea de a-și continua studiile.

Nu doar absolvenții claselor a opta pot face ucenicie prin Camera de Meserii. Chiar și adulții au acces la această activitate, cu specificația că, pentru ei, perioada de pregătire este redusă la un an și 6 (8) luni. De asemenea, pentru societățile care au angajat personal necalificat, Camera de Meserii, în colaborare cu Direcția Muncii și Fundația Româno-Germană, organizează cursuri de calificare.

DIANA DUȚU
Foto: ȘTEFAN MATYAȘ

FIRMELE CU CAPITALUL SOCIAL NEMAJORAT POT SCĂPA DE DIZOLVARE

Societățile comerciale din România au avut obligația de a-și majora capitalul social până la 30 iunie a.c. (S.R.L.-urile la minim 2 milioane lei, S.A.-urile la 25 milioane lei). În Arad, la acea dată au rămas cu capitalul social nemajorat 3328 de firme, din care 3291 sunt S.R.L.-uri, iar 37 S.A.-uri.

Firmele care nu și-au majorat capitalul social, mai au o șansă să facă acest lucru și să scape de dizolvare. Astfel:

- Societățile comerciale care **au depus** în termen legal (până la 30 iunie 1999), în conturile de capital, sumele necesare majorării capitalului social, dar nu au întocmit formalitățile de modificare a actelor de constituire și înscrierea de mențiuni în Registrul Comerțului, se pot prezenta la Biroul de Asistență al Societăților Comerciale din cadrul Camerei de Comerț, Industrie și Agricultură pentru întocmirea actelor și formalităților necesare.
- Societățile comerciale care **nu au depus** la termenul legal sumele necesare majorării capitalului social se pot adresa Tribunalului Arad (până la sfârșitul anului), pentru a solicita un termen, în baza unor motive întemeiate, pentru majorarea capitalului social.

Informații și consultanță la C.C.I.A., Biroul de Asistență al Societăților Comerciale, telefon 253.000.

Tranzacționarea acțiunilor S.I.F. - de la 1 noiembrie

Acțiunile celor 5 societăți de investiții financiare - S.I.F. Banat-Crișana, S.I.F. Transilvania, S.I.F. Muntenia, S.I.F. Moldova, S.I.F. Oltenia - vor putea fi tranzacționate la categoria I a Bursei de Valori București (BVB) începând cu 1 noiembrie.

Înainte de a vinde sau cumpăra acțiuni S.I.F., acționarii trebuie să-și ridice, de la reprezentanțele locale ale S.I.F.-urilor, codurile personale, care au rolul de a asigura o protecție a acțiunilor și a tranzacțiilor acestora.

„Celor care nu vor să-și tranzacționeze acțiunile chiar de la început, le recomandăm să nu-și ridice, încă, codul, pentru a se evita aglomerația de la ghișee. Cei care își ridică codul pot apela, pentru vânzarea sau cumpărarea de acțiuni, la o societate de valori mobiliare (SVM). Codurile pot fi ridicate și după data de 1 noiembrie", spune Cătălin Dobrescu, directorul departamentului Tranzacții din S.I.F. Banat-Crișana.

Pentru S.I.F. Banat-Crișana, momentul tranzacționării acțiunilor vine la o lună de la primirea avizului Comisiei pentru înscriere la cota BVB.

GERLINDE KNAP

La Șeitin GRAJDURILE S-AU TRANSFORMAT ÎN FABRICI

Două societăți italiene au cumpărat grajdurile fostului CAP din Șeitin și le-au transformat în spații de producție. Aici se prelucrează lemn și se fabrică mic mobilier, mese de călcat, scaune de plajă și semifabricate. Toate produsele sunt destinate doar pentru export-Italia. Activitatea celor două firme a început din 1994. La ora actuală, aici muncesc 75 de angajați. Un muncitor câștigă lunar între 500 și 700 mii lei. Zilnic, lucrătorii, pot sta peste program, la ore suplimentare care sunt plătite dublu. La fel și zilele de sâmbătă și duminică. În general, la cele două fabrici muncesc persoane tinere și bărbați și femei. De menționat că singurul cu calificare a fost inginerul. Ceilalți s-au calificat la locul de muncă.

Administratorul Vioara Simionaș ne-a precizat că Fora Prod Impex se ocupă de produsul finit iar SC Gioia de semifabricate și strunjituri. Lemnul este adus de pe Valea Mureșului și este prelucrat cu utilaje italiene.

TEODORA MATICA
Foto: ȘTEFAN MATYAȘ

EVOLUȚIA CURSULUI DE SCHIMB

Evoluția cursului de schimb leu/dolar va depinde de evoluția inflației și de efortul de ajustare a balanței de plăți, a afirmat Mugur Isărescu, guvernatorul BNR.

Isărescu a afirmat că scăderea deficitului balanței de plăți influențează cursul în mod pozitiv, dar în schimb, creșterea inflației are o influență negativă.

Creșterea inflației din luna septembrie, cînd s-a ajuns la 3,2%, ar putea aduce și majorarea obiectivului de curs de schimb pentru sfîrșitul anului, de la nivelul estimat pînă în prezent, de 17.500-18.000 lei/dolar.

În ultima perioadă, cursul a cunoscut o creștere mai rapidă, susținută și de cumpărările de valută ale BNR.

La piața futures de la Sibiu, unde se tranzacționează cursul la termen, cotațiile au ajuns la 18.075 lei/dolar, contracte cu scadența în decembrie.

SÂMBĂTĂ, 16 OCTOMBRIE 1999

TV ROMÂNIA 1
7,00 Doi băieți, o fată și o pizzerie - rel.
7,30 Știrile de sâmbăta asta - rel.
8,00 Povești de adormit copiii
9,00 Gimnastică artistică CM de la Tianjin, în direct
11,00 Art-mania
12,00 Garantat 100%
13,30 Lumea și noi - cu Carmen Bendovski
14,00 Arca... Marinei
16,30 Adevărul despre femei - doc.
17,25 Teleenciclopedia
18,10 Farmece - ultimul episod
19,00 Joc
19,30 Carol și compania - s.
20,00 Jurnal * Meteo
20,30 Surprize, surprize
22,30 Dr. Quinn - ep. 3
23,20 Jurnal
23,25 Săptămâna sportivă
23,35 Gimnastică artistică CM de la Tianjin

TVR 2
7,00 Cinematograful vremii noastre - rel.
8,00 Născut printre animale sălbatice
8,30 Desene animate
9,00 Bzzz
10,40 Cireșarii - ep. 1
11,30 Pas cu pas
12,30 TVR Timișoara
14,00 Poliție judiciară - ep. 5
14,55 Videoclipuri
15,05 Documente culturale
16,00 Obsesia - s.
16,45 Santa Barbara - s.
17,30 Cine? Unde? Cum? De ce?
17,35 Desene animate
18,00 Monștrii mărilor - doc.
18,55 Haz cu Stela și Bănică
20,30 Teatrul național de Televiziune: **„Valsul lebedelor"** de Dinu Grigorescu. Cu: Dorel Vișan, Mitică Popescu, Sebastian Papaiani, Șerban Ionescu, regia artistică Constantin Dicu
21,15 Opera Mundi
22,00 Fotbal. Meci din Campionatul Spaniei
23,55 Panoramic Jazz
0,35 TV Mesager

PRO TV
7,00 Desene animate
9,00 Povestiri din Marea Sudului - ultimul episod
10,00 Lois și Clark - ep. 44
11,00 Promotor
11,30 Magazin de tehnologia informației
12,00 Profesiunea mea, cultura - talk show
12,55 Știrile Pro TV * O propoziție pe zi
13,05 Generația Pro: **Prietenii tăi** - ep. 91 * **Dharma și Greg** - ep. 14 * **Clubul condamnaților** - ep. 7 * **Buffy, spaima vampirilor** - ep. 50 * **Fete de bani gata** - ep. 29
17,00 Profashion
17,30 Super Bingo - live
19,30 Știrile Pro TV
20,00 Vacanța mare la Pro TV
21,00 48 de ore - acțiune/comedie, SUA, 1982, cu Nick Nolte, Eddie Murphy, Annette O'Toole
22,45 Știrile Pro TV
23,00 OZ - ep. 7
0,00 Columbo - acțiune, SUA, 1990
1,30 Film erotic - ep. 9
2,30 Cine-i șeful - ep. 141
3,00 Accapulco Heat - ep. 20
5,40 Suflet de femeie - ep. 14, 15

TV ACASĂ
6,00 Maria - s.
6,50 Acasă la bunica - rețetă culinară - rel.
7,00 Renzo și Adriana - rel.
7,50 Preciosa - rel.
8,45 Căsuța poveștilor - rel.
9,15 Înger sălbatic - rel.
10,10 Lanțurile iubirii - rel.
11,00 Dragoste și putere - rel.
11,45 Sânge din sângele meu - rel.
12,40 Tata e plecat în călătorie de afaceri - f., rel.
14,15 Viața noastră - s.
15,10 Cartea cărților - d. a.
16,00 Fotbal: **Udinese - Lazio**, în direct
18,00 Micuțele doamne - s.
19,00 Floare de aur - s.
19,50 Fotbal Anglia
21,30 Fotbal: **Fiorentina - Parma**, în direct
23,30 Poirot: Alfabetul crimei - acțiune, Anglia, 1992

ANTENA 1
7,00 Secolul XX - doc.
8,00 Fir întins
8,30 Desene animate
9,00 Istoria muzicii reggae - doc.
10,00 Casa de piatră
10,30 Roata de rezervă
11,00 Orient Express cu Stelian Tănase
13,00 Cu Țopescu de la A la infinit
15,00 Fotbal: **F. C. Argeș - F. C. M. Bacău**, în direct
18,00 Elena, viața mea - ep. 102
18,50 Fashion Club - cu Doina Levintza
19,00 Observator
20,00 Fotbal: **Steaua - Ceahlăul**, în direct
22,00 Observator
22,30 Negustorii de copii - dramă, SUA, 1994, cu Cybill Shepherd
0,30 Pe drumul sălbatic - dramă, SUA, 1945, cu Laurence Harvey
2,00 Knut Hamsun: Viața unui rătăcitor - dramă, SUA, 1996, cu Max Von Sydow

PRIMA TV
7,00 Emisiune pentru copii
11,30 Sport magazin
13,00 Motor Plus
13,30 Apel de urgență - rel.
14,00 Real TV - rel.
14,30 Dosarele Y - rel.
15,00 Comisarul Rex - s.
16,00 Celebri și bogați - ep. 166
17,00 Nadine show
18,00 Focus * Sport * Meteo * Clip Art
18,30 Clip Art
18,35 Camera ascunsă
19,00 Popular - divertisment
20,00 Film artistic
22,30 Focus +
23,00 Show-ul de noapte - noi artiști sau grupuri muzicale apar pe scenă; multă muzică, dans și divertisment
1,00 Film artistic

TELE 7 ABC
8,00 Știri
8,10 Dintre sute de ziare - rel.
9,00 Țara spiridușilor
10,10 Tentații - rel.
11,00 Aventuri în aer liber - rel.
13,00 Studioul Tudor Vornicu
17,00 Celebritate - ep. 128
18,00 Rendez-vous la Tele 7 - emisiune de divertisment cu muzică și voie bună
19,00 Globetrotter - cu Cristi Dumitrache
20,00 Actualitatea Tele 7
20,45 Camera stelelor - thriller, SUA,1983, cu Michael Douglas
22,30 Club ABC
0,00 Știri

TV ARAD
7,00 Secolul XX - doc.
8,00 Știri TVA - rel.
8,30 Politica fără prejudecăți - rel.
10,00 Anunțuri
10,10 Divertisment
10,30 Roata de rezervă
11,00 Orient Express - talk-show
13,00 Cu Țopescu de la A la infinit
14,00 Fotbal: F. C. Argeș-F. C. M. Bacău - în direct
18,00 Divertisment
18,20 Anunțuri
18,30 Știri TVA
19,00 Observator
20,00 Emisiune de tradiții și folclor
21,00 Divertisment
21,20 Anunțuri
21,30 Știri TVA - rel.
22,00 Observator
În continuare program identic cu Antena 1

TV INTERSAT
8,55 Deschiderea programului
9,00 Intersat Music
9,30 În așteptarea luminii - film
11,00 Știrile Intersat
11,30 Enciclopedia canină: cockerul englez
12,30 Roboții - film
14,00 Impact
15,00 Desene animate
15,30 Lumea animalelor sălbatice
16,00 Amanta - film
18,00 Desene animate
18,25 Haideți să ne jucăm!
18,45 Știrile Intersat
19,20 Neon Rider
20,05 Mămica, detectiv particular
20,30 Muzică și film cu Alecu Chiriță
22,00 Panga - film
23,30 Știrile Intersat
0,00 Erotica
0,45 Închiderea programului

HBO
10,00 Desene animate
11,00 Dragă, am micșorat copiii! - s.
11,45 Uite cine vorbește acum - comedie, SUA, 1993
13,30 La pândă - comedie, SUA, 1993
15,30 Nemesis 2: Nebula - SF, SUA, 1995
17,00 Rol principal - dramă, SUA, 1997, cu Jon Bon Jovi
18,45 Risc maxim - acțiune, SUA, 1996, cu Jean-Claude Van Damme
20,30 Atât de aproape de cer - dragoste, SUA, 1995, cu Keanu Reeves
22,15 Misiune imposibilă - acțiune, SUA, 1996, cu Tom Cruise
0,00 Arme de... distrugere în masă - comedie SUA, 1997, cu Gabriel Byrne, Ben Kingsley
1,30 Jurnalul Pantofului Roșu - s.

ATOMIC TV
7,00 Selector
10,30 Romanian Top 100
12,30 File de poveste: Valahia
13,00 High action Adrenalin
13,30 Cinematomic - rel.
14,00 K Lumea cu Michelle
16,00 Selector
18,30 Atomix cu Dinu
21,30 Febra-party music
22,30 Vibrații
23,30 Klub Bizzar
0,30 Insomnia

RADIO ARAD & RADIO CONTACT (65,95 MHZ)
5,00 - 8,00 BUNĂ DIMINEAȚA! - program Radio Contact; **8,00 - 11,00 DIMINEAȚA DE WEEKEND CU RADIO ARAD** - cu Radu Mustafa; **11,00 - 19,00 RADIO CONTACT** - (Oglinda mileniului; Picnic FM; Fabrica de hituri; Super 50); **19,00 - 22,00 BUNĂ SEARA, ARAD!** - Roton Music (19,00 - 20,00); Universul familiei creștine, cu Marius Lipovan (20,00 - 21,00); Viața spirituală (21,00 - 22,00); **22,00 - 5,00 RADIO CONTACT** - Până mâine dimineață

RADIO PRO FM (92,1 MHz)
1,00 - 7,00 MUZICĂ; 7,00 - 10,00 DIMINEAȚĂ DE WEEKEND - cu Flavius Eșnican; **10,00 - 11,00 CINÉ-VERITÉ** - cu Ada Rosetti și Augustin Sbînță; **11,00 - 14,00 CheFACI ÎN WEEKEND** - cu Vali Bărbulescu; **14,00 - 16,00 TOP 30 AIRPLAY PRO FM** - cu Cristi Schnebli; **16,00 - 17,00 PRO FM GREATEST HITS** - cu Marius Vintilă (rel.); **17,00 - 19,00 PRO FM PARTY LINE** - cu Vlad Craioveanu; **19,00 - 20,00 PRO FM EXPLORER** - cu Niki Stanciu (rel.); **20,00 - 2,00 HOT PARTY MIX** - cu DJ Mike

RADIO TIMIȘOARA
6,00 Ceasurile dimineții; 8,00 Muzică populară cu dedicații; 10,00 Pop matineu; 11,00 Actualități, muzică, sport; 13,00 Emisiune în lb. germană; 14,00 Emisiune în lb. maghiară; 15,00 Emisiune în lb. sârbă; 16,00 Actualitatea, în 60 de minute; 17,00 Gramafon; 18,00 Conversații. Invitat Verestoy Attila; 19,00 Radiojurnal; 19,15 Izvoare fermecate; 20,05 Călătorie în lumea poveștilor; 20,15 Întâlnire cu muzica; 21,00 Curierul de seară; Știri: 6,00; 7,55; 10,00; 10,55; 16,00; 17,00; 18,00; 21,00; 21,55; Radio Jurnal: 7,00; 19,00.

RADIO SEBIȘ
6,00 Fascinația muzicii; 7,00 **Weekend matinal; 8,00 Floarea din grădină** - topul muzicii populare; **9,00 La sfârșit de săptămână; 11,00 Top 21; 13,00 Clubul adolescenților; 15,00 Astăzi te sărbătorim** - muzică populară și dedicații muzicale; **16,00 Rock da House; 17,00 Top România; 19,00 La mulți ani! - dedicații muzicale; 20,00 Sâmbătă împreună; 21,00 Șueta cu Magi** - talk show; **23,00 Latino party; 0,00 Disco Dance 21; 3,00 Weekend nocturn**

DUMINICĂ, 17 OCTOMBRIE 1999

TV ROMÂNIA 1
7,00 Ceasul deșteptător
8,00 Universul credinței
9,00 Desene animate
9,30 Kiki Riki Miki - mag. pt. copii
11,00 Viața satului
12,30 Tezaur folcloric
13,30 De luni până duminică - cu Mircea Radu
14,15 Videomagazin
15,40 Lumea bărbaților - s.
16,25 Auto Club
16,55 Balkanese - s.
17,45 Spectacolul lumii
18,15 Trupa de șoc
18,55 Tragerile Loto
19,00 Perechea potrivită
19,30 21 cu Ștefan Bănică jr.
20,00 Jurnal * Meteo
20,25 Duminica sportivă
20,50 Zodia VIP
21,50 Când un bărbat iubește o femeie - dramă, SUA, 1994 cu Andy Garcia, Meg Ryan
23,55 Jurnal
0,00 Pe față

TVR 2
7,00 Monștrii mărilor - doc. rel.
8,00 Omul solar
8,30 Născuți printre animalele sălbatice
9,00 Miracol
9,30 Integrale: Jamiroquai
10,40 Cireșarii - s.
11,30 TVR Iași
13,30 Știrile XXL pentru copii și tineret
14,00 Poliția judiciară - s.
14,50 Infidelități - s., rel.
15,45 Videoclipuri
16,00 Obsesia - s.
16,45 Santa Barbara - s.
17,20 În pas cu voi
18,30 Tip-top, mini-top
19,00 Dosarele secrete ale lui Lenin - doc.
19,50 Un secol de cinema - Shopia Loren
20,35 Retrospectiva premiilor APTR, 1993
22,00 Sportmania - Western Union World Football
22,30 Eliberarea copiilor - dramă, SUA, 1991 cu Richard Thomas, Robert Ulrich
0,05 Pagini preclasice pentru vioară și clavecin
0,30 TVM * Mesager

PRO TV
7,00 Battletech - ep. 6
7,20 Biroul de detectare a extratereștrilor - ep. 6
7,40 Regele Arthur - ep. 12
8,00 Conan Aventurierul - ep. 27
8,30 Tom și Jerry - des. anim.
9,00 Formula 1: Marele Premiu al Malaeziei, direct
10,45 Super Abracadabra
12,00 Profeții despre trecut - talk show
12,55 Știrile Pro TV - Un altfel de jurnal
13,25 O propoziție pe zi - retrospectivă
13,30 Te uiți și câștigi! * Extragerea cărții poștale „Te uiți și câștigi" * Ce se vede
13,50 Prețul e corect
14,20 Chestiunea zilei - Retrospectiva săptămânii
15,00 Bangkok Hilton I - dramă, SUA, 1989, cu Nicole Kidman partea a II-a
16,45 Echipa mobilă
17,00 Beverly Hills 90210 - ep. 168
18,00 Te uiți și câștigi!
19,30 Știrile Pro TV
20,00 Cupidon - ep. 7
21,00 Abisul - SF/dramă /aventuri, SUA, 1989, cu Ed Harris, Mary Elizabeth
23,00 Procesul etapei
1,00 Magazin sportiv
2,00 Amor cu bucluc - s.
2,30 Cine-i șeful? - s.
3,00 Acapulco Heat - s.
4,00 Cupidon - rel.
5,30 Suflet de femeie - rel.

TV ACASĂ
6,00 Maria - s.
7,45 Floare de aur - rel.
8,45 Căsuța poveștilor - rel.
9,15 Înger sălbatic - rezumatul săptămânii
10,05 Micuțele doamne - rel.
11,00 Acasă la Gheorghe Zamfir cu Ruxandra Săraru
11,30 Doctorul casei
12,10 Jackie Collins - Hollywood
12,30 Poirot: Alfabetul crimei - rel
14,15 Viața noastră - s.
15,10 Cartea cărților
16,00 Fotbal II Calcio, în direct
* Vremea de acasă
18,00 Micuțele doamne - s.
19,00 Floare de aur - s.
19,50 Fotbal Anglia - Premier League: Middlesbrough-Westham
21,30 Motown Live 1999
* Vremea de acasă
22,30 Iubire și iertare - dramă, Italia 1992, cu Carol Alt, Ethan Wayne
0,00 Motown Live 1999 - rel.

ANTENA 1
8,00 Credința și viața
9,00 Desene animate
10,00 Godzilla - d. an.
11,00 Aventurile lui Sinbad - ep. 4
11,45 Buni prieteni
12,15 Înghețul - comedie, SUA, 1930, cu Stan Laurel
13,00 Duminica în familie
15,00 Fotbal: **Dinamo - Rapid**, în direct
18,00 Elena, viața mea - ep. 103
19,00 Observator
20,00 TeleEurobingo show
22,30 Meciul Meciurilor cu Adrian Păunescu
0,30 O șansă pentru fiecare

PRIMA TV
7,00 Emisiune pentru copii
11,00 Duminica la prânz
12,00 Vacanță à la Petrișor - rețete culinare cu Petrișor Tănase
12,30 România, Românie...
13,30 Tradiții
14,00 Cinemagia
14,30 Film artistic
16,00 Celebri și bogați - ep. 167
17,00 Film serial
17,30 Chic - emis. de modă
18,00 Focus * Sport * Meteo
18,30 Clip Art
18,35 Film artistic
20,15 Film artistic
22,15 Focus plus
22,45 Revista presei
23,00 Film artistic
1,00 Focus plus - rel.
1,30 Cinemagia - rel.

TELE 7 ABC
8,00 Știri
8,20 Țara spiridușilor - rel.
9,30 Camera stelelor - f., rel.
11,00 Globetrotter - rel.
12,00 Îți mai aduci aminte Doamnă?
13,00 Ora unu a venit
15,00 Drumuri printre amintiri
15,30 Cutia muzicală
16,00 Celebritate - ep. 127
17,00 Forța destinului - cu Urania
18,00 Portretul unui artist
18,55 Pariul Trio
19,00 Dincolo de anul 2000 - doc.
20,00 Actualitatea Tele 7
20,30 Documentar
21,00 Dintre sute de ziare
21,35 Pariul Trio
21,40 Loto
22,45 O dovadă de iubire - dramă, SUA, 1980, cu Judd Taylor
23,15 Gala Tele 7
0,00 Știri

TV ARAD
7,00 Secolul XX - doc.
8,00 Știri TVA - rel.
8,30 Emisiune de tradiții și folclor - rel.
9,30 Anunțuri - rel.
9,40 Divertisment
10,00 Godzilla - s.
11,00 Aventurile lui Simbad - s.
11,45 Buni prieteni
12,15 Stan și Bran
13,00 Duminica în familie
18,00 Muzică populară
18,20 Anunțuri
18,30 Știri TVA
19,00 Observator
În continuare program identic cu Antena 1

TV INTERSAT
8,55 Deschiderea programului
9,00 Intersat Music
9,30 Amanta - film
11,00 Știrile Intersat
11,30 Amanta - film
12,00 Muzică populară
14,00 Muzică și film cu Alecu Chiriță
15,30 Cu sânge rece - film
17,00 Intersat Sport Show
18,00 Kelly
18,25 Micile lecții ale vieții
18,35 Desene animate
18,45 Știrile Intersat
19,30 O afacere personală - film
21,00 Astronomii- serial
22,00 Hotel Starlight - film
23,30 Știrile Intersat
0,00 Erotica
0,45 Închiderea programului

HBO
10,00 Dragă am micșorat copiii - s.
10,45 Jucătorii de baseball - comedie, SUA, 1993
12,30 Desene animate
13,00 În vizită la tata - dramă, SUA, 1997
14,45 Don King: Numai în America - dramă, SUA, 1997
16,45 Concert Cher
18,15 Totul despre sex - s.
18,45 Umbra și întunericul - acțiune, SUA, 1996
20,30 Turbulențe - thriller, SUA, 1996
22,15 Robbersonii și poliția - comedie, SUA, 1994
23,45 Teren primejdios - thriller, SUA, 1996
0,15 Julian Po - dramă, SUA, 1997

ATOMIC TV
7,00 Selector
11,00 Cybernet
11,30 Atomic Café - rel.
12,00 Reactor
12,30 Turnul Londrei - rel.
13,30 Hai Hui
14,00 Interactiv
16,00 Selector
18,30 Atomix cu Ina
21,30 Concert - Eros Ramazzotti
22,30 Album show
23,30 Insomnia

RADIO ARAD & RADIO CONTACT (65,95 MHZ)
5,00 - 8,00 BUNĂ DIMINEAȚA! - program Radio Contact
8,00 - 12,15 BUNĂ DIMINEAȚA, ARAD! - Viața spirituală (8,00-9,00); Slăvit să fie Domnul! (9,00-10,00); Liturghia de duminică (10,00 - 12,15); **12,15 - 19,00 RADIO CONTACT** - (Hit interviu; Week-end în doi. Tu și noi); **19,00 - 22,00 BUNĂ SEARA, ARAD!** - Fresh Music, cu Radu Mustafa (19,00 - 21,00); Viața spirituală (21,00 - 22,00); **22,00 - 5,00 RADIO CONTACT** - Sport Week-End

RADIO PRO FM (92,1 MHz)
2,00 - 7,00 MUZICĂ; 7,00 - 10,00 MIC DEJUN LA PAT - cu Mihai Gurei; **10,00 - 11,00 AUTOSHOW** - cu Nicki Stanciu și Dan Vardie; **11,00 - 14,00 CHE FACI ÎN WEEKEND** - cu Vali Bărbulescu; **14,00 - 17,00 HEAT PRO FM** - cu Cristi Schnebli; **17,00 - 19,00 MARIUS, GEORGE ȘI CELE 40 DE HITURI** - cu Marius Vintilă și George Vintilă; **19,00 - 21,00 PRO FM LOVE LINE** - cu Vlad Craioveanu; **21,00 - 22,00 DEEP BEATS** - cu DJ Slick; **22,00 - 24,00 GAIȚELE DE LA MIEZUL NOPȚII** - cu Viorel Gaiță

RADIO TIMIȘOARA
6,00 Radioprogramul sătenilor ; 8,00 Universul credinței; 8,30 Armonii corale; 9,00 Uniți sub tricolor; 10,00 Pop matineu; 11,00 Actualități, muzică sport; 12,00 Duminica la prânz; 13,00 Emisiune în lb. germană; 14,00 Emisiune în lb. maghiară; 15,00 Emisiune în lb. sârbă; 16,00 Emisiune în lb. bulgară; 16,30 Emisiune în lb. cehă; 17,00 Emisiune în lb. slovacă; 18,05 Astra Română; 19,00 Radiojurnal; 19,15 Jazz Reflex; 20,05 Călătorie în lumea poveștilor; 20,15 Cânt din suflet; 21,00 Curierul de seară; Știri: 6,00; 7,55; 10,00; 11,00; 12,55; 16,00; 20,00; 21,00; 21,55.; Radio Jurnal: 7,00; 19,00.

RADIO SEBIȘ
6,00 Fascinația muzicii; 7,00 **Weekend matinal; 8,00 Viața spirituală; 9,00 Cafeneaua duminicală; 11,00 Râsul secolului; 12,00 Fotoliul de duminică** - talk-show; **14,00 Sămânța adevărului; 14,30 Crizantema de aur; 15,00 Astăzi te sărbătorim** - muzică populară și dedicații muzicale; **16,00 Cutia Pandorei; 19,00 La mulți ani!** - dedicații muzicale; **21,00 Șueta cu Magi** - talk show; **23,00 Recitalul vedetelor; 0,00 Insomnii; 2,00 Nocturnă muzicală**

ASTĂZI ȘI MÂINE, ÎN ARENĂ

Meci de mare tradiție, astăzi, între UTA și „U" Cluj, echipe ce s-au întâlnit de-a lungul anilor și pe prima scenă fotbalistică a țării. Ultima dată, în urmă cu cinci ani, când studenții au învins cu 2-0 chiar la Arad. Acum altele sunt datele problemei, ambele echipe evoluează în eșalonul secund, UTA din 1995 toamna, în timp ce clujenii numai ce au părăsit Divizia A. Vom asista, astăzi, la o partidă interesantă prin prisma faptului că UTA vine după un egal la Alba-Iulia, chiar dacă jocul nu a mulțumit, iar „U", deși a învins liderul, a făcut-o greu, abia în minutele de prelungiri. Apoi, în partida de astăzi, suporterii „Bătrânei Doamne" au ocazia să-l vadă la lucru pe nigerianul Kent, care evoluează cu acest prilej pentru prima dată în fața publicului arădean. În ce privește împărțirea punctelor, sperăm ca acest lucru să nu se întâmple, în sensul că toate trei să rămână în contul UTA-ei.

Mariș ar putea decide soarta disputei.
Foto: ȘTEFAN MATYAȘ

Iată configurația clasamentului înaintea etapei de astăzi:

1. Aro C-lung	11	7	1	3	19-6	22	(+4)
2. Corvinul	11	7	1	3	20-9	22	(+7)
3. UTA	11	6	2	3	20-9	20	(+5)
4. Inter Sibiu	11	6	2	3	15-11	20	(+5)
5. Gaz Metan	11	5	4	2	16-9	19	(+4)
6. ASA Tg. Mureș	11	5	3	3	18-7	18	(0)
7. F. C. Apulum	11	5	3	3	15-12	18	(0)
8. „U" Cluj	11	5	2	4	14-14	17	(-1)
9. Electro Bere	11	5	1	5	19-20	16	(-2)
10. F. C. Drobeta	11	4	3	4	14-13	15	(-3)
11. Chimica	11	4	2	5	10-18	14	(-1)
12. „Poli" Tim.	11	3	4	4	15-16	13	(-5)
13. UM Tim.	11	3	4	4	17-24	13	(-5)
14. F. C. Bihor	11	3	3	5	10-19	12	(-6)
15. Jiul Petroșani	11	3	2	6	6-21	11	(-4)
16. Olimpia S. M.	11	2	4	5	9-13	10	(-5)
17. Minerul Motru	11	2	2	7	11-20	8	(-7)
18. Flacăra Vâlcea	11	1	3	7	8-15	6	(-9)

Pe celelalte stadioane se dispută partidele: Motru-ASA, Gaz Metan-Apulum, Rm. Vâlcea-Electro Bere, Chimica-Drobeta, Olimpia-UMT, Corvinul-F. C.Bihor, Jiul-ARO, Inter-Poli.

În Divizia C, studenții arădeni, singurii creditați cu două victorii în deplasare dintre cele patru echipe ale noastre în acest eșalon, vor întâlni, pe terenul din Aradul Nou, pe CFR Timișoara, în timp ce în Vladimirescu, cei de la Inter, aflați în coada clasamentului, primesc vizita liderului, Cetate Deva. În ambele cazuri, echipele arădene trebuie să se impună.

Ambele reprezentante ale baschetului arădean evoluează, astăzi și mâine, la București. Campioanele en titre întâlnesc pe Rapid într-un meci între două echipe neînvinse până acum. Va fi un examen serios pentru jucătoarele arădene, pentru antrenorul Mandache, chiar dacă unul dintre arbitri, Udrică, ne cam poartă sâmbetele de mai multă vreme, Bianca Drăguș este încă indisponibilă, iar Anca Nițulescu nu s-a refăcut complet după o mai veche accidentare. Cu toate astea, arădencele pornesc cu ascendentul moral asupra adversarelor lor pe care le-au învins în două finale de campionat. Băieții de la West Petrom joacă ultimul turneu înaintea stabilirii grupelor valorice. Dacă reușesc să intre, după cele trei partide ce le au de disputat, în grupa 1-8 va fi o premieră pentru baschetul masculin arădean, iar dacă se vor clasa sub această linie de demarcație, vor juca în anonimat. Sperăm ca anul acesta și băieții să facă așteptatul salt valoric.

ALEX. CHEBELEU

Din București, transmite LEO SFÂRA

VICTORIE MARE PENTRU WEST PETROM

Ieri seară, la București a debutat turneul IV, ultimul, în cadrul Campionatului Național de baschet masculin. Cei 10 spectatori care au ocupat loc în sala „Constructorul" au văzut în primul meci, niște sibieni dezlănțuiți, care au umilit efectiv echipa de pe Bega. Așadar: Petrom Sibiu - Elba Timișoara 83-52 (45-21).

Și a venit meciul cel mare.

WEST PETROM ARAD - „POLI" IAȘI 81-79 (38-38)

Practic, cel mai greu meci al „petroliștilor" arădeni a fost cel de aseară, când West Petrom a întâlnit pe „Poli" Iași, fosta echipă a antrenorului Petricevici.

Meciul, echilibrat pe tot parcursul celor 40 de minute, a fost câștigat de echipa mai proaspătă și mai bătăioasă, aceasta fiind West Petrom Arad. Cu Dragan Petricevici agitându-se mai tot timpul în fața băncii de rezervă, echipa noastră, cu Apostol în mare formă a tranșat partida în favoarea ei, într-un final incandescent, atunci când apărarea și-a făcut, totuși, datoria, blocând aruncarea decisivă de trei puncte a lui Șestopol.

West Petrom: Vereș 11, Szijarto 6, Marianovici 18 (2x3), Muntean 1, Bubanja 19 (2x3), Spătar 2, Apostol 24.

„Poli" Iași: Anghel 13, D. Popa 2, Șestopol 12 (1x3), Scutelnic 8, Moscalu 14 (1x3), Burlacu 19, Nănescu 2, Murgoci 2, Mirișevschi 7.

Au arbitrat foarte bine: Bogdan Bădilă (București) și Viorel Constantinescu (Cluj).

Comisar F.R.B.: Zoltan Raduly.

● În ultimul meci al zilei de ieri: SOCED - Rapid 86-58 (46-35).

C.M. de gimnastică din China

ARGINT ȘI BRONZ PENTRU DELEGAȚIA ROMÂNIEI

La Tianjin, în China, au continuat întrecerile Campionatului Mondial de gimnastică, cu prima zi a finalelor pe aparate. La sărituri, delegația României și-a îmbunătățit palmaresul prin câștigarea a încă două medalii: una de argint, prin Simona Amânar, notată cu 9,631 și alta prin proaspăta campioană mondială absolută, Maria Olaru, notată cu 9,593. Pe prima treaptă a podiumului a urcat reprezentanta Rusiei, Elena Zamolodchina, notată cu 9,712.

În finala la cal cu mânere a participat și românul Marius Urzică, deși acesta era incert datorită unei dureri la coloana vertebrală. Totuși, Marius a strâns din dinți și a reușit să câștige „argintul", cu un punctaj de 9,762. El a fost devansat de rusul Alexei Memov, notat cu 9,775, în timp ce pe locul III s-a situat un alt reprezentant al Rusiei, Nicolai Krukov, notat cu 9,750.

La paralele, Maria Olaru a avut o evoluție mai puțin convingătoare, clasându-se în final pe locul VI, cu un punctaj de 9,712, câștigătoarea acestei finale fiind Svetlana Khorkina (Rusia), notată cu 9,837.

Sâmbătă, în ultima zi a Campionatelor Mondiale, se vor mai desfășura următoarele finale pe aparate: sol, bârnă (feminin) și bară fixă, sărituri și paralele (masculin).

Delegația României, prezentă la Campionatele Mondiale de gimnastică artistică de la Tianjin, va sosi în țară, luni dimineață, la ora 4,40.

CĂLIN MNERIE

DIVIZIONARELE C ARĂDENE-ÎN CĂUTARE DE PUNCTE ALBE...

Runda cu numărul 12 în eșalonul trei al fotbalului românesc ar putea aduce cea mai mare recoltă de puncte pentru echipele arădene de la începutul acestui sezon. Două dintre echipe joacă acasă, în timp ce din celelalte două deplasări se pot obține puncte albe... pentru zile mai grele.

Cea mai facilă misiune o are la prima vedere echipa studenților arădeni, care primește pe terenul din Aradul Nou replica feroviarilor timișoreni. Studenții de la „Vasile Goldiș" vin după o nouă victorie în deplasare, semn că, pe spații largi ei se descurcă mult mai bine. Cum echipa de pe Bega nu se află într-o formă sportivă prea grozavă, în mod normal, M. Demian și M. Jivan își vor conduce echipa spre o nouă izbândă.

La Vladimirescu, Interul cu noul antrenor, Gabi Birău la timonă, vrea cu orice preț să cedeze „lanterna roșie". Pentru asta, Grozav et company va trebui să treacă un mare hop. Este vorba de Cetate Deva, echipă care s-a instalat în fruntea clasamentului după ultima etapă. „Interiștii" au nevoie de victorie ca de aer, orice pas greșit în propriul fief, putându-le fi fatal.

După ce au câștigat derby-ul telefoanelor, elevii pregătiți de Mihai Țârlea vor evolua la Zlatna în dauna unei formații șifonate serios etapa trecută, la Abrud. „Căutătorii de aur" au +3 „la adevăr" și pornesc cu prima șansă, dar experiența și dorința de afirmare a „telefoniștilor" arădeni pot schimba radical datele problemei. Acel -1 „la adevăr" îi obligă pe arădeni la mai mult, mai ales că valoarea lotului de jucători este una mult peste locul ocupat momentan în clasamentul seriei a IV-a.

„Petroliștii" de la Pecica fac o vizită de lucru minerilor de la Petrila, de unde nădăjduim că nu se vor întoarce fără un rezultat favorabil. După un început modest, „interiștii" din Valea Jiului și-au revenit, succesul din etapa precedentă, de pe terenul „ceferiștilor" timișoreni, ridicându-le serios moralul. De partea cealaltă însă, ar fi cazul ca, gruparea italiano-pecicano-petrolistă să „ciugulească" niscaiva puncte și de pe terenuri străine, fiindcă nu punem la socoteală victoria inter-județeană de la Vladimirescu.

Tuturor echipelor arădene mult succes și o recoltă cât mai bogată de puncte.

Clasament

1. Cetate Deva	11	8	1	2	27-10	25	(+7)
2. Telecom Timișoara	11	8	1	2	16-8	25	(+10)
3. Electrica Timișoara	11	7	2	2	24-12	23	(+5)
4. Minerul Certej	11	6	2	3	23-17	20	(+2)
5. Minaur Zlatna	11	6	0	5	21-13	18	(+3)
6. Gloria Reșița	11	5	2	4	13-6	17	(+2)
7. Telecom Arad	**11**	**5**	**2**	**4**	**16-15**	**17**	**(-1)**
8. „U" West Petrom	**11**	**5**	**1**	**5**	**13-14**	**16**	**(-2)**
9. Univ. Arad	**11**	**5**	**1**	**5**	**14-20**	**16**	**(+1)**
10. Aurul Brad	11	4	3	4	13-11	15	(0)
11. Caromet C.	11	5	0	6	10-16	15	(0)
12. Minerul Uricani	11	4	1	6	19-25	13	(-2)
13. Cuprirom Abrud	11	4	1	6	14-20	13	(-5)
14. CFR Timișoara	11	4	1	6	9-24	13	(-5)
15. Inter Petrila	11	3	3	5	9-13	12	(-3)
16. Minerul Lupeni	11	3	2	6	9-15	11	(-7)
17. Met. Cugir	11	3	0	8	13-17	9	(-6)
18. Inter Arad	**11**	**2**	**1**	**8**	**19-26**	**7**	**(-8)**

DIVIZIA A - URSUS

Ieri, în primele meciuri ale etapei a XII-a a Diviziei A - Ursus: F.C. Brașov-F.C. Național 3-1 (0-1) și Steaua-Ceahlăul Piatra Neamț 3-0 (1-0).

Celelalte partide ale rundei se dispută după următorul program: **sâmbătă:** F.C. Argeș-F.C.M. Bacău; Oțelul Galați-Astra Ploiești; Gloria Bistrița-Universitatea Craiova; Extensiv Craiova-C.S.M. Reșița; Petrolul Ploiești-F.C. Farul Constanța; Rocar-F.C. Onești; **duminică:** Dinamo-Rapid.

C. M.

Handbal

„U" ARBEMA ARAD - ARMĂTURA CLUJ 31-23 (14-8)

Victorie clară a echipei arădene, într-un meci în devans contând pentru o nouă etapă a Diviziei A de handbal masculin. Gazdele au controlat în permanență ostilitățile, conducând pe rând cu 5-2 (min. 11), 10-5 (min. 19) sau 13-7 (min. 27), diferența de pe tabelă fiind menținută și chiar amplificată în partea a doua. Cu Drăgan și Postolache între buturi, arădenii au punctat prin **Olaru - 9 goluri, Huian și Dima - 6, Gașpar - 5, Tudor Marcel - 3, Pai - 1, Hârlău - 1**, în vreme ce pentru oaspeți au înscris **Balint - 9, Jurcă - 8, Mureșan - 2, Vădean - 1, Ani - 1, Tritcan - 1 și Gomboș - 1**. În fața a 50 de spectatori au arbitrat timișorenii Ion Râpa și Sorinel Voicu.

Dată fiind situația financiară delicată a clubului, pentru achitarea drepturilor bănești ale jucătorilor unul din componenții de bază ai echipei, **Sergiu Huian, a fost împrumutat șase luni Universității Cluj**, iar altul, **Erwin Gașpar, este în tratative cu Constructorul Oradea**, în aceleași condiții. **Președintele Teodor Țucudean ține să mulțumească directorului Livius Ioja de la Arbema, grație căruia formația a rezistat pecuniar până în prezent, bazându-se pe domnia-sa și în viitor**, când fabrica de bere nu va mai fi sponsorul principal al grupării. În acest sens, au fost demarate negocieri cu două firme locale, răspunsul așteptându-se pentru săptămânile viitoare. Sperăm să se găsească cele mai adecvate soluții iar handbalul masculin arădean să evite „naufragiul".

ADRIAN HĂRȚĂU

Cupa Trandafirul

ȘI POLIȚIȘTII IAU BĂTAIE

Ediția cu numărul cinci a Cupei Trandafirul la mini-fotbal, organizată de Partidul Democrat, filiala Arad a debutat zilele trecute la Sala Sporturilor.

Cele 16 echipe împărțite în 4 grupe se întrec pentru premiile de peste cinci milioane lei, pe parcursul a două săptămâni. Iată primele rezultate:

- PD ARAD - CET Arad 1-2 (Grupa A)
- Ceala - Juventus Arad 4-2 (Grupa B)
- Astoria - PD- elevi 11-3 (Grupa C)
- Vama Arad - CDZ Arad 0-0 (Grupa D)

Cât privește echipa ziarului nostru, sponsorizată de **SC „Comoris" SRL** (patron Ioan Cociș) aceasta a avut un start mai mult decât promițător...

„ADEVĂRUL" - DINAMO ARAD 5-4 (2-1)

Deși porneam cu șansa a patra în această grupă, noi, cei de la „Adevărul", am reușit să furnizăm prima mare surpriză a competiției. Echipa polițiștilor arădeni era atât de sigură de victorie, încât punea doar problema scorului. Până la urmă, spre suprinderea tututor, polițiștii au luat ei bătaie. Vorba aia, și ei sunt oameni și nu pot să bată la infinit... mai o iau și ei pe „cocoașă".

„Adevărul" a condus în permanență, deși a fost lipsită de aportul a trei titulari (Sfâra, Pința și Bulzan), deoarece, înlocuitorii acestora au fost la înălțime. Tănasă - 3 și Toduța - 2 sunt cei care au pus pe gânduri echipa adversă, prin reușitele lor. Iată, echipa „Adevărului": Truțiu-Jivan, Scridon, Dănilă, Țănasă și Toduța. **Au mai jucat:** Mnerie, Gâlcă, Nicolae și Cazan.

A arbitrat foarte bine: Mircea Gernic și Traian Enoiu.

Astăzi: ora 15,00: Adevărul - PD Arad; ora 16,00: Intersat - Ceala; ora 17,00: Astoria - Baroul Arad; ora 18,00: Vama Arad - Observator; ora 19,00: CET Arad - Dinamo Arad.

TRANDAFIRUL GALBEN

MARCEL CORAȘ - DIRECTOR TEHNIC LA MOTORUL ASTRA ARAD

Ieri, în cadrul unei conferințe de presă, reprezentanții mass-media au fost informați despre investirea oficială a lui Marcel Coraș în funcția de director tehnic al liderei Diviziei D de fotbal, Motorul Astra Arad. Conferința a avut loc la stadionul „Astra-CFR", fiind condusă de purtătorul de cuvânt al grupării, Ovidiu Păcurariu. Numirea lui Coraș vine în urma eșecului suferit de echipă în etapa precedentă, în fața Victoriei Nădlac. Coraș va fi ajutat în activitate de Marcel Cean - antrenor principal și Ioan Șold - „secund", obiectivul său fiind urcarea formației arădene până în Divizia B. În rest, ultimele noutăți ar fi transferarea fotbalistului Mihai Sârbuț, de la „U" West Petrom, accidentarea lui Plisca - două luni pe tușă, dorința de readucere a lui Călin Chișbora în colectivul conducerii și, nu în ultimul rând, faptul că Marcel Coraș se va ocupa de echipă fără un contract ferm (acesta va fi semnat în funcție de atingerea obiectivului). Vom reveni cu alte detalii într-un număr viitor.

A. HĂRȚĂU

SANCȚIUNI A.J.F.

Joi după-amiază, Comisia de Disciplină din cadrul A.J.F. Arad s-a întrunit într-o nouă ședință, oprindu-se asupra următoarelor sancțiuni: Ovidiu Dobre (Înainte Sânmatrin) - 6 etape, pentru lovirea adversarului cu capul în gură; Dorel Stoenescu (Ususău), Bogdan Bocica (Bocsig) - câte 6 etape pentru lovirea adversarului fără balon și Petru Roman (Fântânele) - 4 etape, pentru lovirea adversarului cu pumnul. Delegatul echipei Cetate Dezna, Ioan Boloș, a fost suspendat pentru 3 etape, acordându-i-se și o penalitate de 200.000 lei pentru insulte și injurii aduse la adresa arbitrilor, observatorului și Asociației Județene de Fotbal, la jocul: Bocsig - Dezna (3-1).

CĂLIN MNERIE

SERVICII CU PREȚURI MICI PENTRU PENSIONARI

Pensionarii sunt tot mai săraci. Nu e o noutate. Sărăcia unora dintre ei a devenit o dramă. Pensia medie în CARP este de 700 de mii de lei. Sunt bătrâni care au un venit lunar, după o viață de muncă, de numai 80.000 de lei. Mulți dintre ei au ajuns să cerșească. „Ce-i maică, ești boschetară?" întreba într-o zi un tânăr „ferches" o bătrânică gârbovită care întindea mâna trecătorilor prin oraș. „Nu, băiete. Sunt pensionară" - răspunse cu lacrimi în ochi, femeia.

În sprijinul pensionarilor, CARP și Asociația democrată a pensionarilor au înființat, de o bună bucată de vreme, unități alimentare sau de prestări servicii cu prețuri reduse.

ECONOMATUL PENSIONARILOR

Vasile Neagu spune că Economatul CARP (Piața Avram Iancu nr. 5-6) este bine aprovizionat cu alimente și prețurile sunt mai mici față de cele afișate în alte magazine, însă ne-am dus la fața locului să ne convingem. În magazin era lume multă. Atât tineri cât și bătrâni. O femeie în vârstă dă să iasă din magazin cu căruciorul plin cu de toate. O întrebăm dacă vizitează des economatul. „Păi, eu de aici mă aprovizionez cu alimentele de bază. Adaosul este mic și marfa-i de calitate. Făina am luat-o cu 2.600 lei/kg, zahărul cu 8.300 lei/kg și uleiul cu 7.500 lei/kg" - spune C. Zița, în vârstă de 63 de ani.

Multă lume se înghesuia să cumpere mezeluri și preparate din carne. Și aceste produse au prețuri inferioare celor de pe piață. Pulpa de porc era expusă la 30.000 de lei/kg, slănina 9.800 lei /kg, ceafa de porc 30.000 de lei/kg iar cârnații la 30.600 lei/kg. În aceleași condiții se prezintă și magazinul alimentar al Asociației pensionarilor democrați (B-dul Revoluției nr. 74). Aici poți găsi de toate, de la alimente de bază până la dulciuri, la prețuri reduse.

MAGAZIN PENTRU... ULTIMUL DRUM

Pe strada Săvinești nr. 1, CARP are un magazin de pompe funebre. Aici se găsesc toate accesoriile funerare necesare unei înmormântări. Și aici prețurile sunt destul de accesibile. De exemplu, un sicriu nu costă mai mult de 500.000 de lei. În cadrul acestui serviciu funcționează o mașină specială care transportă decedatul (fost membru CARP) de la domiciliu la cimitir, în mod gratuit. De asemenea, CARP acordă un ajutor de înmormântare familiei persoanei decedate, în valoare de 600.000 de lei și returnează acesteia banii acumulați din cotizații.

Un magazin similar funcționează și în comuna Vinga.

BĂTRÂNII SE TUND IEFTIN

În incinta Asociației democrate a pensionarilor arădeni funcționează o frizerie. Președintele vârstnicilor democrați, Panainte Teodorescu, ne-a spus că frizeria este solicitată de multă lume pentru că prețurile sunt destul de reduse. De exemplu, un tuns la bărbați face doar 7.000 de lei, iar un bărbierit 6.000 de lei. Scurtatul părului la femei costă 15.000 de lei în condițiile în care unele ateliere cer pentru acest serviciu peste 25.000 de lei.

CONSULTANȚĂ FINANCIAR - JURIDICĂ

Un alt serviciu de excepție în cadrul asociației este cel de consultanță financiar-juridică, unde un avocat este abilitat să dea sfaturi pensionarilor care doresc să-și depună economiile într-o anumită bancă.

Pensionarii - membri ai asociației cotizează anual cu 18.000 de lei, taxa de înscriere fiind de 2.000 de lei. La ora actuală, Asociația democrată a pensionarilor din municipiul și județul Arad numără peste 15.000 de membri. Bătrânii care vor avea achitată cotizația la zi, de Sărbători vor primi îmbrăcăminte, încălțăminte și lenjerie de pat. Cadouri care au devenit, de câțiva ani tradiționale.

DOUĂ FELURI DE MÂNCARE - CU 6.000 DE LEI

Unde mai poți servi cu numai 6.000 de lei două feluri de mâncare, în ziua de azi? La Cantina Pensionarilor situată pe B-dul Revoluției nr. 95. Aici mănâncă zilnic, peste 2.000 de membri CARP și plătesc 5.000 de lei. O mie de lei constituie subvenție din partea CARP. Cantina este solicitată în fiecare zi de încă 40 de flotanți, membri care plătesc masa integral. Din meniu nu lipsește carnea și o dată pe săptămână abonații primesc desert.

„Mănânc aici zilnic. Nu știu ce aș face fără cantina asta. Pentru noi, bătrânii, e mană cerească. Cu 6.000 de lei nu poți să gătești acasă la ora actuală", - ne spune N. Saveta, de 69 de ani.

La Cantina Pensionarilor nu iau masa doar cei bătrâni. Aici, poți întâlni muncitori, elevi și chiar studenți. „Nu mi-e rușine să mănânc aici, pentru că nu-mi permit «să mă întind» mai mult", - ne-a spus un tânăr care tocmai părăsea sala de mese.

F. NĂSTĂSACHE
Foto: ȘT. MATYAȘ

Pledoarie pentru vârsta a III-a

Zilnic întâlnesc, în plimbările mele prin piețe, pensionari care expun spre vânzare agoniseala lor de un an, rezerve alimentare de tot felul, în speranța că vor obține o brumă de bani pentru subzistență. Ei spun - și îi cred - că din pensia primită nu se pot întreține. Bătrânii noștri s-au obișnuit să renunțe la obiecte necesare în favoarea altor lucruri indispensabile, doar-doar vor putea parcurge drumul vieții, care se apropie de ultima haltă, într-un mod cât mai decent. Îi întâlnim peste tot, pe stradă, în tramvaie, prin magazine, așadar, în locurile publice și îi privim ca pe niște intruși, obstacole vlăguite în calea exuberanței noastre juvenile. Lor - de altfel ca și nouă - li s-au promis multe facilități economico-sociale, care să le ușureze traiul. Au fost mințiți de diferitele guverne care au tot promis cu larghețe până s-au văzut la Putere, apoi au uitat. Dintre toate categoriile sociale, pensionarii cer cel mai puțin. Și primesc și mai puțin. Unii dintre aceștia ajung în postura dezolantă de cerșetori, nu mai au ce vinde și nu mai dispun de bani pentru hrană, devenind victime ale unui destin nu prea generos, alții rămân cazați definitiv în azile, de către niște rude lipsite de scrupule.

Majoritatea dintre noi recunoaștem că pensionarii ne creează repulsie și îi considerăm inadaptabili, atât la port cât și la conduită. Omitem faptul că cei de vârsta a treia nu mai au de vigoarea noastră, puterea fizică și psihică pentru a munci alături de noi. Dar să nu uităm că roata vieții se-nvârte într-un singur sens, ducându-ne și pe noi spre vârsta lor.

Nemaiașteptând miracole de la viață, bătrânii noștri nu se pot gândi liniștiți nici la clipa de eliberare supremă, de teama costurilor exorbitante cerute de o înmormântare decentă.

Să nu uităm că ei ne-au crescut și educat, uneori cu sacrificii imense, pentru a deveni ceea ce suntem. Dacă nu putem realiza ceva pragmatic în sprijinul lor, măcar să le acordăm respectul cuvenit.

FLAVIUS NĂSTĂSACHE

LA CLUB... DESPRE POLITICĂ

Cum tinerii au nevoie de discotecă și vârstnicii și-au găsit un loc unde se pot delecta. Pe lângă CARP funcționează, de ani de zile, un club cu două săli. Într-o încăpere se găsește biblioteca ce conține circa 2.500 de volume și colecția zilnică de ziare. „Discutăm politică în mod relaxat, ne depănăm amintirile și după ce ne plictisim de bârfe, trecem la fapte: încropim partide de șah, rummy sau table. Joia este ziua mea de club. Baba mea s-a obișnuit cu această zi specială. Decât să mă duc la birt prefer clubul" - ne spune M. Constantin în vârstă de 75 de ani.

Într-o sală, pensionarii susțin periodic, simpozioane, vernisaje ori programe artistice. Bătrânii cu aptitudini muzicale au ocazia să activeze în formații corale. La ora actuală, se evidențiază trei echipe muzicale de cântăreți în vârstă. Corul veteranilor de război, corul mixt și cel bărbătesc, supranumit „de promenadă". Acesta din urmă, poate fi solicitat la servicii funerare sau de botez.

Vasile Neagu menționează că de 1 Decembrie, pensionarii organizează un concurs de șah dotat cu premii, la care vor participa, pe lângă amatori și mari maeștri ai sportului minții.

F. N.

CARP ACORDĂ ÎMPRUMUTURI LUNARE DE 600 MILIOANE LEI

Majoritatea pensionarilor nu reușesc să pună de-o parte din pensie o anumită sumă de bani pentru acoperirea unor cheltuieli mai consistente cum ar fi: achiziționarea de lemne pentru iarnă, reparații la casă, cumpărarea unui obiect de folosință îndelungată etc. În acest caz, bătrânii apelează la Casa de Ajutor Reciproc a Pensionarilor care are în prezent circa 21.500 de membri cotizanți. Vasile Neagu, președintele CARP, spune că fondul mediu de împrumut lunar se ridică la valoarea de 600 de milioane de lei iar anual se dau credite de 6 miliarde de lei. Membrul CARP are obligația să cotizeze lunar cu 1% din pensie. „Luna trecută am acordat împrumuturi în valoare totală de 700 de milioane de lei însă solicitările au fost mult mai mari, ce ar fi depășit un miliard de lei" - ne-a spus Vasile Neagu. CARP-ul poate împrumuta un pensionar cu maxim două milioane de lei, cu o dobândă de 15% pe an. Pentru a beneficia de împrumuturi, membrii trebuie să completeze o cerere tip, care se găsește la sediul Casei - Piața Avram Iancu nr. 21. Solicitanții trebuie să aibă asupra lor carnetul de membru și un cupon de pensie. Pensionarii, sunt obligați să îndeplinească câteva condiții pentru primirea împrumutului. În primul rând, ei trebuie să aibă o vechime de cel puțin 3 luni în CARP. Apoi, membrii cotizanți mai vechi nu pot solicita un nou credit dacă nu și-au achitat împrumutul anterior. Solicitanții sunt obligați să prezinte pentru giranți o adeverință din câmpul muncii (în cazul angajaților) sau cupon de pensie (la pensionari). Giranții vor

semna pe verso cererii angajamentul de plată în caz de insolvabilitate a autorului cererii.

N. FLAVIUS
Foto: ȘT. MATYAȘ

DISPENSARUL PENSIONARILOR

Lupta pentru sănătate (care coincide uneori cu lupta împotriva bolii) este una dintre problemele zilnice ale pensionarilor. Mulți dintre oamenii prezenți în sălile de așteptare ale cabinetelor medicale sunt bătrâni care suferă de afecțiuni mai mult sau mai puțin grave. Așa se întâmplă la „vârsta a treia": după o viață de muncă, parcă toate încep să te doară.

Și atunci, controlul medical devine una dintre preocupările periodice ale vârstnicilor. Nu toți pensionarii știu însă că au un dispensar numai pentru ei. Acesta se găsește în incinta sediului CARP și are program zilnic. Un medic generalist în fiecare dimineață și doi - după masa sunt pregătiți să ofere asistență medicală pensionarilor. În perioada în care Ștrandul Pensionarilor („Bidi") este deschis, încă doi doctori balneologi au grijă de sănătatea bătrânilor.

În anotimpul rece, mai mult ca altădată, problemele de sănătate ne dau multă bătaie de cap. Dar o gripă (atât de specifică sezonului) poate fi tratată foarte simplu, ori chiar prevenită. Și pentru aceasta, ceaiurile din plante au un rol destul de important. Pe lângă farmacii și Plafar, acestea pot fi procurate și de la Economat. Aici poate fi consultată și o listă cu recomandări pentru utilizarea anumitor plante în tratarea unor boli.

DIANA DUȚU

Pentru a face economie SE POATE DEBRANȘA CALORIFERUL

Mulți cetățeni își achită cu greu cheltuielile de întreținere. Venirea iernii și costurile pe care le va aduce în plus încălzirea, îi va pune pe mulți în imposibilitatea de a-și achita aceste cheltuieli.

Pensionarii sunt cei mai afectați de aceasta, astfel unii au hotărât să-și reducă suprafața de încălzire a apartamentului. Aceasta se face prin debranșarea unui calorifer sau a mai multora de la rețeaua de încălzire.

Cel care dorește acest lucru trebuie să facă o cerere către S.C. ARTERM S.A., după care primește un formular în care trebuie să arate cu cât se diminuează suprafața de încălzire. Este nevoie și de acordul vecinilor cu care există pereți comuni. Lucrarea de debranșare se poate face de către orice firmă autorizată.

După executarea lucrării, locatarul va anunța S.C. ARTERM S.A., care va proceda la constatare și sigilare.

D. ALEXANDRESCU

UN BILET DE TRATAMENT - 70 LA SUTĂ DIN PENSIE

Câteva zile de vacanță petrecute într-o stațiune sunt binevenite pentru oricine. Chiar și pentru pensionari care, în paralel cu „programul de odihnă" au posibilitatea de a urma și un tratament pentru afecțiunile de care suferă.

Prin Oficiul de pensii de la Direcția Generală de Muncă și Protecție Socială, pensionarii din Arad pot obține bilete de tratament într-o serie de stațiuni montane din țară și chiar pe litoral. Mai sunt încă locuri libere pentru seria din 23 octombrie. De la această dată se mai pot obține bilete de tratament pe 18 zile la Moneasa, Covasna, Sovata, Căciulata, Tușnad, Borsec, Eforie Nord, Geoagiu, Mangalia, Târgu Ocna, Tinca și Buziaș. În aceleași stațiuni se pot procura bilete de tratament și pentru seria din 8 noiembrie. Începând din 28 octombrie se vor distribui bilete pentru seria din 28 noiembrie.

Pensionarii care doresc să obțină bilete de tratament prin Direcția Muncii, trebuie să se prezinte la sediul acesteia, de pe strada Gheorghe Lazăr, nr. 20, cu următoarele documente: cuponul de pensii pe ultima lună, recomandarea medicală, buletinul de identitate și o cerere tip (care se procură din instituție). Doritorii se pot prezenta cu aceste acte, luni, marți și joi, între orele 8,00-11,00, la camera 2 (parter). Dacă sunt locuri libere pentru stațiunea solicitată, biletele se primesc pe loc; în caz contrar, se face o comandă, iar pensionarii trebuie să aștepe câteva zile până când aceasta va fi satisfăcută.

Indiferent de stațiunea pentru care se optează, costul unui bilet de tratament se ridică la 70% din pensia celui care îl solicită. În această sumă sunt incluse cazarea, trei mese și tratamentul pentru 18 zile. Transportul se plătește separat, pensionarii beneficiind de 50% reducere pentru călătoriile cu trenul.

Zilnic, 30-40 de pensionari devin beneficiari a 18 zile de tratament în stațiunile din țară. În luna septembrie, la Direcția Muncii s-au eliberat 624 de bilete, iar pentru octombrie se estimează aproximativ 500. Preferințele pensionarilor sunt îndreptate în special către stațiunile mai apropiate (ca distanță): Moneasa, Felix și 1 Mai.

DIANA DUȚU

De ziua ei DANIELA GYÖRFI ÎȘI DOREȘTE UN... COPIL

• Dialoguri neconvenționale •

În această săptămână, sex simbolul muzicii pop și-a serbat ziua de naștere. Pe 12 octombrie, **Daniela Györfi** a împlinit **31 de ani**. Deși a avut o zi plină, serbându-și ziua prin muncă (cu două spectacole), **Daniela** a primit cu bucurie felicitările noastre. Ea crede că are nevoie de sănătate pentru a putea face față la numărul spectacolelor la care a fost invitată.

– Daniela, în primul rând „La Mulți Ani!“ din partea redacției. Spune-mi ce cadouri ai primit de la prieteni?

– Mulțumesc! Am primit un număr de obiecte de artă, parfumuri etc. Cel mai plăcut cadou a fost un cățeluș pe nume **Zeb**.

– Ce îți dorești cel mai mult în aceste momente?

– Îmi doresc sănătate, ceea ce doresc și tuturor cititorilor **„Adevărul“**-ui și oamenilor în general. Pe plan profesional să fie așa cum doresc eu. Și mai vreau ceva...

– ...Hai, nu ne mai fierbe!

– Un copil!

– Asta da veste...

– Dar nu acum, în viitorul apropiat. Pentru că am o vârstă și trebuie să mă gândesc și la un copil.

– Ce schimbări s-au petrecut recent în viața ta?

– Mi-am schimbat look-ul.

– Se zvonește de un album nou.

– Asta numai când îmi voi găsi un producător.

– Mai e puțin și intrăm în sărbătorile de iarnă. Cum te-ai gândit să le petreci?

– În primul rând vreau să intru în mileniul următor cu cele mai bune gânduri, ceea ce vă doresc tuturor. Cred că sărbătorile le voi petrece tot prin muncă.

– Mulțumim pentru interviu și încă o dată „La Mulți Ani!“.

– Le mulțumesc tuturor oamenilor de presă care nu m-au uitat, urându-mi de ziua mea „La Mulți Ani!", arădenilor și vreau să ne întâlnim cu bine.

– Așa va fi!

A consemnat
SORIN GHILEA
Foto: VIOREL MUSCA

Umor

◆ — Am inpresia că mă crezi un idiot desăvârșit.

– Eh, nimeni nu e desăvârșit.

◆ Un tânăr distrat scoate o cutie de chibrituri din buzunar. Ia un chibrit, îl scapără și acesta nu se aprinde. La fel pățește și cu al doilea. Al treilea băț se aprinde. Îl stinge și îl repune în cutie: „În sfârșit, unul bun - zise el mulțumit - pe ăsta îl păstrez pentru deseară".

◆ – Gimnastica este cea care ne ajută să ne conservăm sănătatea și să ne prelungim viața.

– Dar strămoșii noștri nu o făceau și totuși erau sănătoși.

– Sănătoși, dar asta nu i-a împiedicat să moară cu toții.

◆ Profesorul îl întreabă pe unul dintre studenți:

– Care este funcția ficatului?

– Circulația sângelui.

– Atunci care mai este funcția inimii?

– Dragostea, domnule profesor.

◆ O actriță este întrebată de ce și-a concediat bucătăreasa.

– Nepotrivire de caracter! - oftă ea. - De gătit gătea excelent, dar spunea tuturor că este în serviciul meu de peste 40 de ani!

◆ – Nu vă osteniți să mă conduceți până la ușă!

– Nu este nici o osteneală, din contră, e o adevărată plăcere!...

◆ – Ospătar fii bun și închide ușa că altfel îmi ia curentul friptura din farfurie!

◆ – Tu ești, iubito?

– Da, dar cine e la telefon?

CA LA CARTE

Orizontal: 1. Se înmulțesc cu timpul - Învață la școală. 2. Își face de lucru la fabrică (fem.). 3. Vulturul rege (pl) - Clăi cu capul dus! 4. Școală de meserii. 5. Sunt cele mai bune. 6. Învârtită-n cerc - Scumpul mamei. 7. A pune la curent - Scoase din naufragii. 8. Primul la carte - Defecțiune ca la carte (pl). 9. Un joc cu... foaie verde - Noi suntem primii! 10. Formație de școală - Ceferist cu numai două clase.

Vertical: 1. Face artă de amorul artei - Primele la școală. 2. Bătrân autor de romanțe - Factor cu adresă precisă. 3. Prinsă umblând la școală. 4. Învățați cu cartea - E cel mai bun la tenis. 5. A fi sau a nu fi? - Postav la fel de bun și pe față și pe dos. 6. O strângere de mână... lemnoasă (pl) - Primele evocări! 7. Socoteli de început! - Vechi izvoare de lumină (sing). 8. Cartea timpului. 9. De joasă frecvență - Îmbrăcate-n piele de oaie. 10. Unul cu mulți bani (pl) - Negru ascuțit la cap.

	1	2	3	4	5	6	7	8	9	10
1				●						
2										
3							●			
4		●								●
5							●		●	
6						●				
7	●				●					
8				●						
9								●		
10						●				

Un refugiat român a câștigat lozul cel mare în Irlanda

Un român, sosit fără bani în Irlanda, pentru a solicita azil, a devenit milionar după ce a cîștigat, joi, lozul cel mare la Loteria Națională, relatează AFP.

Gabriel Căsăneanu, în vîrstă de 25 de ani, și soția sa, Isabella, de aceeași vîrstă, au sosit în Irlanda, în mai 1997, pentru a solicita azil. Gabriel a aflat, joi, că este unul dintre cei doi cîștigători ai marelui loz, lui revenindu-i suma de 1.413.817 euro.

Celălalt mare cîștigător a preferat să nu își dezvăluie identitatea.

Gabriel și Isabella, originari din Bacău, locuiau într-un cartier din nordul Dublinului, unde așteptau decizia autorităților, privind solicitarea azilului politic.

Purtătorul de cuvînt al Loteriei Naționale irlandeze a declarat că cei doi români au colaborat la alegerea numerelor norocoase. După cumpărarea biletului, Gabriel a marcat șapte cifre și o dată ce mașina de înregistrat le-a respins biletul, pentru că avea marcată o cifră în plus, Isabella a fost cea care a ales cifra la care au renunțat.

Purtătorul de cuvînt al Loteriei a adăugat că speră ca cei doi să primească permisiunea de a rămîne în Irlanda.

Gabriel și Isabella, care așteaptă un copil, speră să poată obține cetățenia irlandeză și să achiziționeze o casă cu banii obținuți la loterie.

FAPTUL DIVERS PE GLOB

Președintele Franței - în favoarea diversității culturale

Președintele francez Jacques Chirac a afirmat că refuză ca produsele culturale să fie considerate ca o simplă marfă și a pledat în favoarea diversității culturale în lume, transmite AFP.

Președintele francez a susținut un discurs în fața Consiliului Internațional al Muzeului Televiziunii și Radioului din New York (MTR), care își susține la Paris sesiunea din acest an. Jacques Chirac a deplîns în particular faptul că "posturile francofone sunt practic excluse din programele rețelelor prin cablu americane".

"Credem că fiecare continent, fiecare națiune are propriul său geniu care se exprimă prin creatori, că această forță creatoare fondează identitatea proprie și că bogăția și evoluția provin din confruntarea diferențelor", a continuat președintele francez. "De aceea noi refuzăm să considerăm că produsul cultural, oricare ar fi el, este o simplă marfă supusă legilor pieței", a adăugat el.

"Pentru mine este legitim ca în domeniul audiovizualului reglementările să favorizeze producțiile naționale și ca ajutoarele publice, atît pe plan național, cît și european, să susțină programele și intrarea lor pe piețele străine", a încheiat Chirac.

Cea mai scumpă fotografie din lume

O fotografie realizată de americanul Charles Sheeler și reprezentînd uzinele Ford din Detroit, a fost vîndută, recent, la licitație, cu prețul record de 607.500 de dolari, transmite AFP.

Această fotografie a fost făcută în 1927. Prețul de 600.000 de dolari este cel mai mare obținut vreodată pentru o imagine foto. Vînzarea a fost organizată de o galerie specializată din San Francisco.

Chiar înainte de licitarea acestei fotografii, recordul existent fusese deja depășit de către o imagine nocturnă a New Yorkului, realizată de Alfred Stieglitz. Aceasta fusese cumpărată cu 420.500 de dolari.

Recordul existent fusese stabilit în octombrie 1993, tot de către o fotografie a lui Alfred Stieglitz, reprezentînd mîinile pictoriței americane Georgia O´Keefe. Această fotografie fusese vîndută cu 398.500 de dolari de către casa de licitații Christie´s din New York.

"Ucigașul de mobile"

Un bărbat din Hong Kong, exasperat de sunetele telefoanelor mobile, de care proprietarii lor abuzează, a inventat un aparat care le poate face să tacă imediat, transmite AFP.

Anil Vora și-a prezentat invenția în cadrul tîrgului-expoziție care s-a deschis recent la Hong Kong. El a explicat că aparatul său este destinat celor care, ca și el, nu mai suportă zgomotele produse de cei care folosesc în exces telefoanele mobile în locuri publice închise. "Ucigașul de mobile", cum se numește aparatul, permite proprietarului său să facă să înceteze imediat toate convorbirile telefonice enervante, în cazul în care este îndreptat în direcția telefonului.

Este ca atunci cînd schimbi frecvența radio, convorbirea telefonică încetînd imediat, a explicat inventatorul. După observațiile sale, cei care folosesc telefoane mobile renunță la convorbire în cazul apariției întreruperilor repetate.

Telefoanele mobile, din ce în ce mai miniaturale, au un succes considerabil în Hong Kong, iar proprietarii lor nu le opresc niciodată, nici măcar în restaurante, cinematografe sau teatre.

Secretele testamentului lui J.F.K.

Testamentul lui John F. Kennedy Jr. a scos la iveală cîteva subiecte pentru presa din întreaga lume. J.F.K. avea doi fini "secreți" - copiii unei femei pe care el o cunoștea din vremea adolescenței.

Cea mai mare parte a averii lui J.F.K. Jr., estimată la peste o sută de milioane de dolari, a revenit celor trei copii ai lui Caroline, sora lui John.

Publicația Enquirer a intrat în posesia unor documente legale care arată că sume importante au revenit doicii lui John, majordomului mamei sale, unor veri și asociații caritabile și lui Phines Howie (șapte ani) și Oliviei (patru ani), ambii fiind finii lui John.

„NU O DATĂ AM FUGIT DE-ACASĂ, NOAPTEA, LA DISCOTECĂ...“

• Ce facem sâmbăta asta? •

În mod sigur vă amintiți de frumoasele clipe petrecute la discoteca **Club Alpin '92 Socodor**. Acolo unde patronii **Marius Otavă** și **Marcel Moise** împreună cu ziarul **„Adevărul“** au adus, cum s-ar spune, „crema“ muzicii dance. Formații de renume, care în acea perioadă abia se lansau, trupe consacrate, vedete, vip-uri, au petrecut clipe de neuitat la discoteca **Club Alpin '92 Socodor**. Este discoteca ce oferă tinerilor o muzică pe gustul lor, un spațiu amenajat așa cum - credem - și-ar dori orice tânăr. Asta probabil și pentru că vârsta celor doi patroni nu depășește 35 de ani. După ultima renovare, discoteca **Club Alpin '92 Socodor** poate primi peste 350 de tineri, având posibilitatea de a dansa, a juca biliard sau, pur și simplu, pentru a sta pe spațioasele colțare din apropierea ringului de dans. Cel puțin pentru socodoreni, discoteca

s-a dovedit a fi cel mai ieftin mod de distracție. În această perioadă se împlinesc șapte ani de când s-a născut ideea acestei discoteci. Tinerii sunt foarte mulțumiți de felul în care sunt tratați la **Club Alpin '92 Socodor**. Am văzut tineri ce au venit chiar din Arad, pentru a se simți bine alături de prieteni. Un exemplu ar fi **Andrei Turcu**, din Arad, care ne spunea: „Veneam la **Club Alpin '92 Socodor de pe vremea celebrelor show-uri ale ziarului «Adevărul» cu discoteca. E plăcut aici, oamenii sunt primitori, îmi place cadrul și, în primul rând, muzica...**". O tânără din Socodor considera că **„merită chiar să fugi de-acasă numai să calci pragul discotecii, să simți pulsul muzicii și să dansezi alături de prieteni. Nu vă spun numele, dar să știți că nu o dată am fugit de-acasă, noaptea, la discotecă, fără ca părinții mei să știe. Iar aici e ... cool**".

Din aceste motive, noi am considerat să vă răspundem la întrebarea **„Ce facem sâmbăta asta?“**. Până când vor mai fi reușitele spectacole în aer liber, festivaluri în Arad, precum cele de pe ștrand (apropo, am auzit că se pregătește de sărbători un mare spectacol la Arad) puteți merge la **Club Alpin '92 Socodor**, locul unde distracția n-are limite. **La deschiderea oficială a sezonului de toamnă - iarnă, prietenii noștri, de la Club Alpin '92 Socodor, oferă posibilitatea câștigării, la discotecă, a unui premiu din cele trei puse la bătaie. Trebuie doar să completați talonul alăturat, să răspundeți corect la întrebare și puteți ieși câștigători. Sâmbăta asta, Club Alpin '92 Socodor inaugurează stagiunea de toamnă - iarnă, cu muzică nouă și o atmosferă de adevărat chef. Premiile vor fi oferite de patronii discotecii Club Alpin '92 Socodor, Marius Otavă și Marcel Moise. Taloanele de participare - împreună cu ziarul de azi - le veți primi chiar la intrarea în discotecă.**

SORIN GHILEA
Foto: VIOREL MUSCA

▼ Talonul de sâmbăta asta... ▼

Nume: .... Prenume: ....

Adresa: .... Vârsta: ....

Întrebare: Când se inaugurează stagiunea de toamnă - iarnă la discoteca Club Alpin '92 Socodor?

Răspuns: ....

S.C. ROLAND PLUS S.R.L.
ARAD, STR. ANDREI ŞAGUNA NR. 38, TEL. 257323

CALORIFERE DE ALUMINIU IMPORT ITALIA LA CELE MAI MICI PREŢURI!
EVOLUTO H600 - 159.000 lei/element
SINTESI / REVER H600 - 179.000 lei/element
PARCHET
TEI PREŢ 79.000 lei / mp
CARPEN PREŢ 95.000 lei / mp
STOC LIMITAT
UŞI BLINDATE PENTRU APARTAMENTE
PREŢ 4.300.000 lei
GRESIE ŞI FAIANŢĂ IMPORT SPANIA, ITALIA
ADEZIV PENTRU FAIANŢĂ ŞI GRESIE 25 kg
PREŢ 67.000 lei
OFERTĂ SPECIALĂ

TAXI ARDEAL
Întotdeauna mai IEFTIN decât cel mai IEFTIN
Prezentare gratuită la comenzi. Comisioane. Toate acestea la un tarif de 2100 lei / km.
TELEFOANE: 284444 şi 285555.
(c.b)

ECOS IMPEX
DISTRIBUITOR UNIC AL PRODUSELOR PENTRU ACOPERIŞ COVERDACH
Nou
DESCRIERE: sistem pentru acoperişuri din tablă de oţel aluzincată Ř 0,5 mm profilată şi modulată, cu strat perlat sau granulat, din ardezie colorată.
GARANŢIE: în condiţii corecte, 30 de ani.
DURABILITATE: circa 100 de ani.
DIMENSIUNI: Element ALFA 1185 mm X 450 mm
Element DELTA 1200 mm X 450 mm
Acoperire 2,26 elemente / mp
GREUTATE: 3 kg / buc.;
cca. 6 kg / mp
Arad, Calea A. Vlaicu nr. 257 (lângă Peco Vlaicu)
Tel./fax: 057/289740
(66827)

România
Judeţul Arad
Municipiul Arad
Primar

DISPOZIŢIA NR. 759

din 13 octombrie 1999

cu privire la convocarea şedinţei ordinare a Consiliului Local al Municipiului Arad, din data de 19 octombrie 1999

Primarul Municipiului Arad,

În temeiul prevederilor art. 23 şi art. 48 (1) din Legea nr. 69/1991, republicată, privind administraţia publică locală

DISPUNE

Articol unic: Consiliul Local al Municipiului Arad se convoacă în şedinţă ordinară în ziua de marţi, 19 octombrie 1999, orele 14,00, şedinţă care va avea loc în sala nr. 70, Bd. Revoluţiei nr. 75, cu următoarea

ORDINE DE ZI

1. Proiect de hotărâre cu privire la acordarea titlului de „Cetăţean de onoare al Municipiului Arad" domnului Iosif Conta.
2. Proiect de hotărâre privind aprobarea Planului urbanistic de detaliu în vederea construirii unui „Centru social de recuperare a copiilor cu handicap", strada Diogene nr. 12.
3. Proiect de hotărâre cu privire la aprobarea Planului urbanistic de detaliu „Amenajare 20 de garaje - Arad, Bd. Decebal nr. 30"
4. Proiect de hotărâre cu privire la aprobarea Planului urbanistic de detaliu „Biserica Română Unită Greco-Catolică", str. Vincenţiu Babeş nr. 4 Arad
5. Proiect de hotărâre cu privire la numirea unui director interimar al Teatrului de Stat Arad
6. Proiect de hotărâre cu privire la scutirea de la plata majorărilor de întârziere pentru impozitul pe teren şi clădiri, neachitat în termen, pe anul 1999, pentru persoanele afectate de inundaţiile produse în perioada 8-14 iulie 1999
7. Proiect de hotărâre cu privire la reducerea chiriilor pentru locuinţele care aparţin domeniului public sau privat al statului
8. Proiect de hotărâre cu privire la repartizarea unei locuinţe din fondul locativ de stat familiei Ciocârlău Francisc
9. Proiect de hotărâre cu privire la repartizarea unei locuinţe din fondul locativ de stat familiei Covaci Paulina
10. Proiect de hotărâre cu privire la repartizarea unei locuinţe din fondul locativ de stat familiei Tore Ghizela
11. Proiect de hotărâre cu privire la repartizarea unei locuinţe din fondul locativ de stat familiei Cristea Antoniu
12. Proiect de hotărâre cu privire la repartizarea unei locuinţe din fondul locativ de stat familiei Sighete Teodor
13. Proiect de hotărâre cu privire la repartizarea unei locuinţe din fondul locativ de stat familiei Herman Ancuţa
14. Proiect de hotărâre cu privire la repartizarea unei locuinţe din fondul locativ de stat familiei Bolos Severina
15. Proiect de hotărâre cu privire la repartizarea unei locuinţe din fondul locativ de stat familiei Ghilea Sorin
16. Proiect de hotărâre cu privire la repartizarea unei locuinţe din fondul locativ de stat Prefecturii Judeţului Arad
17. Proiect de hotărâre cu privire la repartizarea unei locuinţe din fondul locativ de stat familiei Şerb Octavian-Silviu
18. Proiect de hotărâre cu privire la rectificarea bugetului de venituri şi cheltuieli al Consiliului Local al Municipiului Arad pentru 1999
19. Proiect de hotărâre cu privire la aprobarea procesului-verbal încheiat de Comisia de negociere pentru vânzarea unui spaţiu comercial conform Hotărârii Guvernului nr. 505/1998.
20. Informare privind cererea de ofertă şi criteriile de selecţie a administratorilor unor societăţi comerciale de interes local, conform OG 49/1999 şi HG 364/1999.
21. Diverse

Primar,
VALENTIN PAUL NEAMŢ
(974132)

G.I. MOTOR
Telefon 251417
Vinde numai prin
DEPOZITUL DIN GARA Arad
CIMENT ALEŞD
39.000 lei sacul (are inclus TVA)

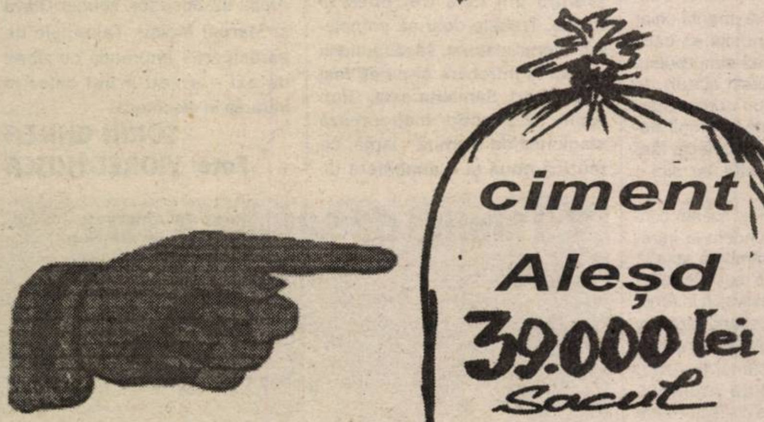

DORIŢI O TÂMPLĂRIE MODERNĂ PENTRU CASA DVS.?
◆ *Preferaţi ca această tâmplărie PVC cu sticlă termopan să fie de calitate şi din import?*
Apelaţi la:
EXCLUSIV AL-PLAST
■ **Casa dvs. poate avea de astăzi:**
UŞI, FERESTRE CU STICLĂ TERMOPAN!
Arad, str. Pădurii nr. 91A, tel. 210280
AICI TOTUL ESTE IEFTIN ŞI DE O CALITATE DEOSEBITĂ!
ÎNCERCAŢI!
(570457)

enigma

FUJIFILM IMAGE CENTER
ÎNSEMNUL CALITĂȚII ÎN FOTOGRAFIE

Arad B-dul Revoluției nr. 80 tel./fax: 057/251459
Arad Calea Aurel Vlaicu, bloc I-3 tel: 057/272655

VĂ OFERĂ SERVICII CA:

- developări și procesări filme amatori în 4 dimensiuni diferite (9/13, 10/15, 13/18, 15/21) pe hârtie FUJI sau KODAK Royal;
- reducere minim 50% din prețul de developare pentru toate filmele cumpărate în magazinele noastre;
- pentru fiecare film FUJI sau AGFA (hdc) cumpărat la noi primiți pe loc un album 9/13 sau 10/15 GRATUIT!;
- fotografii tip pașaport, viză, buletin, diplomă, legitimație, livret, ecuson, abonament, carnet elev... set 4 buc. color, în 24 h sau la minut;
- fotografii în studio climatizat (de la 9/13 la 30/40) și reportaje de o calitate deosebită, pe bază de programare;
- toată gama de fotografii pentru absolvenți (de liceu, gimnaziu...);
- developări filme diapozitiv și procesări alb/negru (după caz);
- reproduceri tablouri sau diferite obiecte, fotografii de reclamă;
- tablouri color (18/24, 24/30, 30/40) și polifoto (2 buc. 6/9, 4 buc. de la 3/3 la 4/6,9 buc. 2/3) și de pe filmul clientului;

TOTODATĂ VĂ OFERIM SPRE VÂNZARE O GAMĂ DIVERSIFICATĂ DE PRODUSE DE PROFIL:

Filme, aparate foto, baterii, rame, albume, huse, casete audio-video, CD-rom, MD, produse tip Polaroid, filme și rame diapozitiv, dischete, căști, lanterne, ochelari soare și multe altele la comandă. Pachete ALO și ALO „Da" și cartele de reîncărcare (30, 60, 120 + 10).

ORAR: zilnic 8-20 sâmbătă 9-17

S.C. SALUBRITATE SA ARAD

ANUNȚĂ:
DERATIZAREA PLATFORMELOR GOSPODĂREȘTI

Începând cu data de 16.10.1999 se repetă acțiunea de deratizare a platformelor gospodărești (zona containere) din municipiul Arad.

Perioada de desfășurare: 15.10.1999 - 31.10.1999.

Zonele deratizate vor fi semnalate corespunzător prin afișe avertizoare.

Avertizăm populația asupra pericolului de otrăvire pentru animale domestice (câini, pisici, păsări).

S.C. Salubritate SA Arad își declină orice responsabilitate pentru eventualele accidente.

Vă mulțumim pentru înțelegere.

(974134)

CLUBUL PRESEI
Arad, B-dul Revoluției nr. 81

Organizează într-o ambianță plăcută, intimă și la prețuri deosebit de avantajoase nunți, botezuri, banchete, mese festive etc. De asemenea, organizează mese prilejuite de diverse ceremonii: parastasuri, comemorări etc.

În sălile de 15, 30 și respectiv 70 de locuri pot fi organizate în condiții optime întâlniri de afaceri, simpozioane, conferințe de presă.

Informații: zilnic, între orele 8-16, la telefon 280989.

LICITAȚIE

În data de 30.10.1999, orele 13,00, se va organiza la sediul Primăriei Bârzava, licitație pentru adjudecarea construirii blocului cu 6 apartamente.

Informații la telefon 557460 sau prin centrală la 108.

(974139)

JUDECĂTORIA ARAD
Dosar execuțional nr. 3856/1999

În data de 29.10.1999, ora 12,00, la sediul Judecătoriei Arad, camera 41, str. Gen. V. Milea nr. 2, se vinde la licitație publică imobilul înscris în C.F. nr. 1878 Horia, compus din arător cu 10 grajduri, 9 copertine, 12 țarcuri, 2 maternități, 3 bazine, 4 jgheaburi furaje, 2 mori, 3 puțuri, 2 tocătoare, clădire administrativă, cameră de comandă, grup sanitar, abator, magazie de cereale, casa vane, casa pompe, depozit celular și generator, având prețul de strigare de 2.418.075.000 lei.

Informații se pot obține la Judecătoria Arad, camera 41, miercurea și vinerea, și la Banca Agricolă S.A. - Serviciul juridic.

(5224476)

VÂNZĂRI APARTAMENTE O CAMERĂ

Vând garsonieră confort I, stare excepțională, ocupabilă imediat, Micălaca, str. Abrud, bloc 236, ap. 8. Telefon 263953. (32112)

Vând apartament una cameră, Micălaca, zona Orizont, et. III, preț 9.950 DM. Telefon 094 926 209, 094 555 584. (32144)

Vând garsonieră, cf. I, str. Poetului bl. P3, et. III, ap. 59. Telefon 245947. (32249)

Vând urgent garsonieră, Grădiște, et. III, confortabilă. Telefon 237065, seara. (31952)

Vând garsonieră, central, confort II, 9.500 DM. Telefon 230856, după ora 16. (32068)

VÂNZĂRI APARTAMENTE DOUĂ CAMERE

Vând apartament 2 camere, contorizat, dependințe, garaj, Romanilor. Telefon 211808. (31782)

Vând apartament 2 camere, bl. 12, sc. A, ap. 16, preț 10.000 DM. Telefon 092 295 340. (31920)

Vând apartament 2 camere, confort I, et. II, zona Miorița. Telefon 234407. (31956)

Vând apartament 2 camere, semidecomandate, confort II, Fortuna, et. III, îmbunătățiri, 12.500 DM, negociabil. Telefon 272657, 252302. (31905)

Vând apartament 2 camere, decomandate, cf. I + garaj autorizat, zona 300. Telefon 266975. (31909)

Vând apartament 2 camere, Piața Spitalului, 25.500 DM, negociabil. Telefon 256547 sau 092 536 600. (32252)

Vând apartament 2 camere, Micălaca, bl. 512, ap. 19. Telefon 279634. (32313),

Vând apartament 2 camere, mobilat, zona 300 Micălaca. Telefon 094.568.805. (31907)

Vând apartament 2 camere, 300 (ne)mobilat, toate îmbunătățirile. Telefon 253326. (31789)

Vând apartament 2 camere, Miorița; 14.000 DM negociabil. Telefon 270872. (31789)

Vând apartament 2 camere, confort I, îmbunătățit, str. Banu Mărăcine, bl. 2. Telefon 235017, după ora 13. (31936)

Vând apartament 2 camere, mobilat, amenajat stil occidental, str. Miron Costin, bloc 1, etaj 3, preț 43.000 DM negociabil. Telefon 094.122.434; 223729. (28965)

Vând apartament 2 camere, parter, ideal privatizare, Podgoria. Telefon 212204. (31920)

Vând apartament 2 camere, parter, Podgoria, îmbunătățit, preț 22.000 DM. negociabil. Telefon 220400. (32407)

VÂNZĂRI APARTAMENTE TREI CAMERE

OCAZIE UNICĂ! Vând urgent apartament în zonă centrală, 3 camere, în casă, cu încălzire pe gaz, garaj, str. Gh. Barițiu, nr. 15, etaj I, preț 55.000 DM. Telefon 287776 sau 092.298.298. (974045)

Vând urgent apartament 3 camere, zona V, Micălaca, cu garaj. Telefon 279312, 094 616 315. (32203)

Vând apartament 3 camere, decomandate, 15.000 DM, Alfa, bl. 8, sc. A, et. II, ap. 6. Telefon 094.141.911. (31952)

OCAZIE UNICĂ! Deosebit de avantajos, vând 2 apartamente 3 camere sau 1 apartament 6 camere; mobilat sau nemobilat. Telefon 258920, după ora 17. (31914)

Vând, în Lipova, apartament 3 camere, cu garaj. Telefon 279231, după ora 17. (32100)

Vând, urgent, rate, apartament 3 camere, ultracentral, et. II, balcon, 26.000 DM. Telefon 262462, 092 990 164. (31998)

Vând (schimb cu casă) apartament 3 camere, decomandate, et. I. Telefon 240753. (32239)

Vând apartament 3 camere, decomandat, zona 300, Micălaca. Telefon 259188; 094.921.369. (32454)

Vând apartament 3 camere, et. IV/IV, 67 mp, 16.500 DM, Romanilor. Telefon 283025. (32235)

Vând urgent apartament 3 camere, decomandate, et. IV/IV, suprafață 118 mp, zona Polivalentă. Telefon 256329, preț 28.500 DM, negociabil. (32327)

Vând apartament 3 camere, decomandate, Micălaca 506, 16.000 DM. Telefon 057-210066; 092.706.028. (32304)

Vând (schimb) apartament 3 camere cu apartament 2 camere. Telefon 265008. (32351)

Vând apartament 3 camere, Vlaicu, bl. 2A, sc. C, ap. 37, et. VI, preț negociabil. Telefon 272232, orele 8-18. (32194)

Vând apartament bloc 3 camere, zona III, Micălaca, malul Mureșului. Informații telefon 261631. (32371)

Vând partament 3 camere, decomandate, et. IV, acoperiș nou, izolat, Micălaca, str. Nucet, 12.800 DM. Telefon 092.344.705. (32388)

VÂNZĂRI APARTAMENTE PATRU - CINCI CAMERE

Vând apartament 4 camere, zona 300, toate îmbunătățirile, garaj autorizat. Telefon 259891. (31785)

Vând apartament 4 camere, Fortuna, etaj III, 87 mp, 14.900 DM negociabil. Telefon 256913; 249221 - seara. (32086)

Vând apartament stil italian, 4 camere, bucătărie, 2 băi, garaj, Micălaca. Telefon 092 470 607. (32189)

Vând urgent apartament 4 camere sau schimb cu 2 sau 3 camere, Micălaca. Telefon 264393.

Vând apartament 4 camere, Alfa, îmbunătățit, bloc contorizat. Telefon 258857. (32323)

Vând apartament 4 camere, 2 băi, confort occidental, garaj autorizat. Telefon 271200; 279314. (32016)

VÂNZĂRI CASE

Vând casă cu curte 400 mp, mobilier. Telefon 092.599.416. (32425)

Vând casă, localitatea Șiclău nr. 175, cabană la Baratca. Telefon 092.457.376; 259776, orele 8-10. (32401)

Vând ieftin casă în Sînmartin. Telefon 243167. (32347)

Vând casă, comuna Mișca și 4 ha pământ. Telefon 252517. (32081)

Vând casă 6 camere (2 spații comerciale), toate utilitățile, 1.000 mp, Piața Soarelui. Telefon 092 292 559, 092 621 611. (30016)

Vând casă cărămidă, 3 camere, gaz, canalizare, grădină, posibilități construcție, Grădiște, str. Porumbului nr. 15, 38.000 DM. Telefon 255976. (31942)

Vând casă (Micălaca), foarte mare, stil conac, toate utilitățile, nouă, la cheie, construită 1997/1998. Telefon 092 292 559, 092 621 611. (30016)

OCAZIE! VÂND CASĂ, toate utilitățile, suprafața 900 mp. Telefon 092.239.471; 256543 - până la ora 16. (31726, 31955)

Vând urgent casă, toate condițiile, Sânicolaul Mic. Telefon 288772. (30211)

Vând casă central (parter: restaurant, alimentară; etaj: 3 camere, dependințe). Telefon 234862. (31792)

Vând urgent casă 3 camere, curte + grădină mică. Telefon 270854. (31802)

Vând urgent casă 3 camere, bucătărie + anexe, grădină cu pomi și sistem irigare, preț 17.000 DM. Telefon 278236 (zona gării Aradul Nou). (31938)

Vând casă de odihnă, mare, Insula Mureș, compusă din parter: sufragerie, bucătărie și baie; et. I: trei camere, hol și baie; mansardă cu două camere și balcon, preț 22.000 DM, negociabil. Telefon 250271 sau 092.295.320. (31903)

Vând casă în Pîrneava, grădină și gaz. Telefon 211792. (31961)

Vând casă mare cu loc de casă, mare, Pîrneava. Telefon 210373. (32011)

Vând casă în Cuvin nr. 386 cu grădină și pomi fructiferi. Ocazie unică, plec din țară! (32096)

Vând casă cu grădină mare, localitatea Zimand Cuz nr. 114. (32210)

Vând casă mare, 4 camere, bucătărie, baie, curte și grădină mare, încălzire gaz, 35.000 DM, negociabil. Telefon 283278. (32241)

Vând casă 4 camere, cu ABC 720 mp, 40.000 DM, Grădiște. Telefon 224322. (32251)

Vând urgent casă Zimandul Nou nr. 81. Telefon 224322. (32251)

Vând convenabil casă cu 3 camere, Iratoș nr. 370. Telefon 249506. (32214)

Vând casă 4 camere, încălzire centrală gaz, grădină, garaj, str. Arhitect M. Tabacovici nr. 35, Arad. Telefon 092.640.821; 473012. (32312)

Vând casă, Vladimirescu. Telefon 514246; 094.602.036. (32352)

Vând casă în Nădlac, lângă primărie, str. Eminescu nr. 92. Telefon 056/165853. (32139)

Vând casă str. Brîncuși nr. 56. Informații telefon 222304. (32093)

Vând în Mocrea, casă locuibilă imediat, anexe cu grădină întreagă cu pomi fructiferi. Telefon 511343. (2055804)

Vând casă 4 camere, încălzire proprie gaz, canalizare, zona Grădiște, 37.000 DM, negociabil. Telefon 238613. (30093)

Vând avantajos casă cu grădină mare, zonă centrală, acces auto, posibilitate telefon, gaz, localitatea Vinga. Relații telefon 210413. (32368)

Vând casă în Mîndruloc pentru demolare nr. 272, 1200 mp. Informații telefon 561702, 562132. (4113062)

Vând casă spațioasă, Aradul Nou, stradă asfaltată. Telefon 092.226.357. (32387)

Vând vilă lux deosebit, nouă, etaj, cartierul Calea Romanilor, str. Trimfului nr. 6. Telefon 092.344.705. (32389)

VÂNZĂRI SPAȚII

Vând firmă mixtă paste făinoase și alte îndeletniciri, cu casă proprietate, 3 camere + dependințe + hală de 60 mp, 1 malaxor, 2 mașini de tăiței, site și rafturi pentru uscat, gaz, curent trifazic, microbus. Informații telefon 286333. (32031)

Vând Motel compus din Bar ABC, funcționabil și restaurant și 7 camere în curs de finalizare și casă 5 camere, 2 băi, Bodrogul Nou nr. 75. Telefon 270312. (31936)

VÂNZĂRI TERENURI

Vând intravilan pentru construcție, str. C. Pavelescu nr. 1, colț cu malul Mureșului și str. D. Coresi nr. 2, colț cu malul Mureșului, posibil apă, gaz. Informații telefon 286333. (32030)

Vând teren intravilan 600 mp front 15 m. Telefon 262619. (32090)

Vând două terenuri 1,2 ha și 1,8 ha dea lungul centurii în spatele Serelor contact. Telefon 231151, după ora 18. (32316)

Vând 2 ha pământ arabil comuna Grăniceri, asociație. Telefon 210308. (32063)

Vând grădină (teren construcții) zonă agrement, 1924 mp, parcelabil, Miniș. Telefon 562258. (4223063)

Vând 1,73 ha pământ, la Agroindustriala Curtici. Telefon 465363. (3039736)

VÂNZĂRI AUTO

Vând Dacia 1300, din 1975, stare funcționare, necesită tinichigerie, CIV, VT 2001, preț 950 DM. Telefon 253744, 094 253 788. (31971)

Vând Mercedes 250 Diesel, an fabricație septembrie 1992, înmatriculat persoană fizică, stare impecabilă. Telefon 094 616 315. (32203)

Vând Jeep Toyota RAV 4. Telefon 092 239 198. (32222)

Vând convenabil Dacia 0 km, orice model, livrare imediată. Telefon 094.391.896. (30897)

Vând avantajos ANVELOPE CAMION diametru 17,5; ARO, JEEP 15, 16; AUTOTURISME 12, 13, 14, 15, 16, 17 țoli. Telefon 259339, 563027. (3040386)

Vând Saviem izotermă 5,5 tone, preț avantajos; negociabil. Telefon 094.517.763. (30964)

Vând Dacia 1310, 1999, stare bună, preț avantajos. Telefon 094 908 548. (31895)

Vând BMW 518i, albastru închis, an fabricație 1992, 113 PS, pe benzină, Euro 2, arată foarte bine și are multe îmbunătățiri, 136.000 km parcurși. Informații telefon 536808, între orele 9-18 sau localitatea Sânmartin nr. 336. (31804)

Vând Lada 1500, 1979, stare bună, 2300 DM, negociabil. Telefon 094.392.557. (31902)

Vând Dacia zero km (schimb orice tip Dacie, nouă cu una veche plus diferență); Opel Vectra, 1994, Turbo Diesel, intercool, toate extrasele (eventual schimb). Telefon 056/219869; 094.291.600. (31931)

Vând urgent Dacia 1300, perfectă stare de funcționare, preț 900 DM. Telefon 278236. (31938)

Vând camion Scania cu remorcă (10 + 19 tone). Telefon 273492. (31952)

Vând Mitsubishi Pajero (Jeep), 60.000.000 lei sau schimb + diferență. Telefon 277181. (31887)

Vând Ford Escort 1,8 Diesel, an 1992, Euro 2, 7.600 DM - neînmatriculat, 10.200 DM - înmatriculat. Telefon 094 592 275, 270688. (32173)

Vând tocătoare de tulei, pe 2 rânduri. Telefon 286180. (31952)

Vând Opel Vectra, 1991; 1,8 Euro 2, stare excepțională. Telefon 262192, seara. (31999)

Vând VW Passat 1,8 i, an fabricație 90, închidere centrală, trapă, înscris normal, preț 9.500 DM, negociabil. Telefon 094 784 406, 057-241963. (32070)

Vând semănătoare păioase, ceapă, fasole, etc. Informații telefon 094 507 990. (32141)

Vând Dacia Combi 1310, an fabricație 1986. Informații telefon 272905. (32162)

Vând Dacia 1310, stare bună, an fabricație 1985. Telefon 094 623 420. (32220)

Vând Audi 5000, model american cu motor 2,5 TDi Diesel, fabricație motor 1994, caroserie 1987, preț 9.000 DM, negociabil. Telefon 092 284 423. (32231)

Vând Renault 20 Diesel, an 80, stare perfectă, persoană fizică, preț 3.800 DM, negociabil. Telefon 223859. (32271)

Vând autoturism Moskvici 1500, în stare de funcțioanare. Informații telefon 221829, după ora 16. (32278)

Vând ARO cu remorcă. Telefon 287233. (32276)

Vând Dacia 1300, 1000 DM și Oltcit, an 1991, 1500 DM, negociabil, perfectă stare. Telefon 265545. (32208)

Vând Dacia break, 27.000 km, la bord. Telefon 210727, după ora 19. (32295)

(Continuare în pagina 14)

(Urmare din pagina 13)

Ocazie! Vând Saviem 7,5 tone, numere noi, preț 4500 DM, negociabil. Telefon 237412, mobil 092.925.770. (32299)

Vând VW Transporter mixt, Diesel Turbo, fabricație 1996, 39.000 km, neînmatriculat, Euro II, preț 13.500 DM. Telefon 271120; 092.344.817. (32340)

Vând tractor U-650 M și remorcă 5 tone, ambele în stare foarte bună, localitatea Cermei nr. 945, telefon 179. (32322)

Vând Lada 1500, 1979, stare foarte bună funcționare. Telefon 057/274095. (32318)

Vând Opel Omega 2,0i, albastru închis, 1988, stare excepțională, 8.500 DM, negociabil. Telefon 253125. (32183)

Vând urgent Oltcit Club 11R, 1989, stare foarte bună, 56.000 km, preț avantajos. Telefon 094.243.474. (31946)

Vând autoizotermă TV 41F 1,5 tone, motor Brașov, stare perfectă. Telefon 271200. (32016)

Vând microbuz transport marfă Peugeot Boxer, an fabricație 1996, 2.500 cmc Diesel. Telefon 092.344.798. (31877)

Vând VW Transporter 1,6 D, an 1986, neînmatriculat, 4.000 DM negociabil. Telefon 262515. (31885)

Vând autoturism Mercedes 230 E, tip 124, climă, alarmă, ABS. Telefon 271200; 279314. (32016)

Vând Renault 19 Turbo Diesel, fabricație 1994, 117.000 km, înmatriculat. Telefon 259520, după ora 12. (32373)

Vând 2 tractoare U-650, perfectă stare. Telefon 094.522.567, localitatea Răpsig nr. 237. (2055806)

Vând Volkswagen Golf I, înmatriculat. Telefon 175, Mocrea sau 092.84.85.01. (2055808)

Vând Ford Sierra, 1987, înmatriculat, 2500 DM. Telefon 214010. (32383)

VÂNZĂRI ELECTRO

Vând COMBINĂ frigorifică și CONGELATOR; vitrină frigorifică, un an garanție. Telefon 274118. (32305)

Vând mașină automată spălat, 80 DM, un an garanție. Telefon 274118. (32305)

Vând TV color-80 DM, șase luni garanție. Telefon 274118. (32305)

Vindem o gamă mare de TELEVIZOARE COLOR stereo (100 modele), prețuri convenabile. Informații telefon 280260, 211213, orele 10-20. (31022)

Vând MAȘINĂ SPĂLAT AUTOMATĂ, 880.000 lei; TV COLOR 700.000 lei; LADĂ FRIGORIFICĂ 1.300.000 lei, ofer garanție. Telefon 259339, 563027. (3040385)

Vând TV color, preț 1,5-2,5 milioane lei. Telefon 211028. (32001)

Vând videorecorder Telefunken cu telecomandă, 1.200.000 lei, negociabil. Telefon 267410, orele 16-20. (32355)

Vând, cu garanție, televizoare color, preț convenabil. Telefon 277260. (31083)

Vând CÂNTARE ELECTRONICE și CASE MARCAT FISCALE pentru comerț, servicii, restaurant, benzinărie. Telefon 272727. (31961)

Vând casă de marcat fiscală, marca Textar. Telefon 092 344 798. (31877)

Vând videorecorder color 2000, stare foarte bună, negociabil. Telefon 512465, seara, după ora 22. (2055805)

OCAZIE! Vând urgent STAȚIE PROFIMATRIX 80 Watt, utilizabilă și pentru formație și boxe (2) a 80 watt bucata, preț 600 DM, negociabil. Telefon 094.847.712. (32082)

VÂNZĂRI DIVERSE

Vând FIER BETON 5.900 lei/kg; B.C.A. 605.000 lei/mc; str. Independenței, nr. 7, BUJAC. Telefon 273785; 092.457.280. (32159)

Vând canapea piele, germană. Telefon 274118. (32305)

Vând PLASĂ GARD zincată, orice dimensiuni, PLASĂ RABITZ și CUIE CONSTRUCȚII, str. Vrabiei nr. 4. Telefon 289997, 094.558.552. (27190)

Vând seră din sticlă cu încălzire centrală, 144 mp. Telefon 462611. (31742)

Vând PARCHET fag aburit; uscat; PERVAZURI. Telefon 235271; 094.555.338. (31962)

Vând pompe recirculare pentru încălziri centrale. Informații telefon 224159. (31760)

Vând seturi echipamente sportive, toate culorile; crampoane și alte accesorii. Telefon 094 883 006. (31781)

Vând ouă, prepeliță (medicament, incubație), cu instrucțiuni. Telefon 289966, 248064. (31902)

Vând plăci rigips armate cu fibră de sticlă. Telefon 273492. (31952)

Vând Dacia 1100 și piese de rezervă, pavilion apicol, 36 familii populat. Informații telefon 094.917.920 sau 257667. (32060)

Vând miniterm 25 pe gaz, import. Informații telefon 287744. (32130)

Vând tub oxigen, reductor de forță mare. Telefon 275473, după ora 15. (32124)

Vând termoteka Ocean, Bereta, Ariston, 24 KW, sigilat, 1.150 DM și toate tipurile de convertoare. Telefon 259854. (32187)

Vând aspirator Moulinex, mașini scris, uși de lemn, masă birou. Telefon 276898. (32268)

Vând grâu bun, 10 tone, porumb 2 tone. Telefon 057/281994. (32253)

Vând motor pentru tăiat lemne TN Diesel 6-8 C:P: Relații telefon 522001, după ora 20. (3041385)

Vând sau schimb 2 locuri de veci din Cimitirul Pomenirea cu bordură și capace cu două locuri (un loc) similar la Eternitatea sau alte variante. Telefon 238007, după ora 17. (32297)

Vând bibliotecă pe colț, foarte convenabil. Telefon 270742, 094.244.691. (32342)

Vând combustibil calorifer 2000 litri și 2 ficuși 1,5 m. Telefon 276123. (32337)

Vând porumb boabe, recolata 1999. Informații telefon 092.774.219 sau Socodor 190A. (32321)

Vând ROCHIE MIREASĂ, pantofi și voal, MODELE DEOSEBITE, din America. Telefon 284398. (32315)

Vând colțar albastru, preț avantajos. Telefon 251412. (32312)

Vând aragaz cu 3 și 4 ochiuri, 250 DM-200 DM; instant gaz baie și bucătărie Junkers, 250 DM; cărucior handicapați, 250 DM, video 80 DM, fax 60 DM, autotelefon Bosch 150 DM, carcasă pentru telefon Erikson 15 DM. Telefon 248533. (32072)

Vând ieftin 16 baterii piramidale pentru găini ouătoare. Telefon 520917. (3041386)

Vând dormitor complet, în stare bună. Telefon 289966, 248064. (31902)

Vând LEMNE FOC tăiate, esență tare. Telefon 277027. (29537)

Vând PORUMB BOABE, localitatea Vărșand nr. 262. Telefon 530192. (32008)

Vând haine și pantofi, cantități mari, str. Feleacului nr. 1. Telefon 270127 sau 273944. (32020)

Vând bundă femei, costume bărbați și pantaloni, TV alb negru Grundig, masă, scaune, sobă Vesta, mobilă hol vopsit, 2 fotolii, colecție timbre, masă rotundă, geam cu 2 canate. Telefon 248535. (31928)

Vând mobilier birou, model nou. Telefon 092 344 798. (31877)

Vând convenabil calorifere fontă, mobilă masivă 3 corpuri. Telefon 262515. (31885)

Vând abricht cu masa culisantă, circular și freză. Pecica, bloc G4, ap. 2. (3042155)

Vând CASE BANI dimensiuni 40, 85, 105 cm. Telefon 092.443.416. (31727)

Vând 2 buc. cărucioare pentru copii (import) stare foarte bună. Telefon 254796, prețuri convenabile. (32360)

Vând plapume puf, stare excepțională. Relații telefon 210413. (32368)

Vând semințe floarea soarelui, cantitate mare în localitatea Ineu. Telefon 512437. (2055807)

Vând LEMNE FOC tăiate, 160.000 lei/mc. Telefon 214010. (32383)

Vând tablă cutată pentru garaj, 2m/65. Telefon 281994. (32399)

Vând compresor. Telefon 220400. (32407)

Vând mașină tricotat cu cartelă Brother cu 2 paturi-1.000 DM, melană și mahair Alpin, expresso cafea cu 3 brațe (Cugir), aparat cafea (Fontaine), joc cu fișe 100 lei (Puscher)-300 DM. Telefon 248533. (32071)

Vând BCA 610.000 lei/mc; VAR-23.000 leri/sac; CIMENT. Telefon 094.524.456; 054-211807. (f.)

Vând: 2 GRAJDURI + BIROURI, 2.600 mp suprafața utilă, cu toate utilitățile. Telefon 094.618.485. (32468)

CUMPĂRĂRI TERENURI, IMOBILIARE

Cumpăr urgent apartament 2-3 camere, ofer 15.000 DM. Telefon 253326. (31789)

CUMPĂRĂRI AUTO

Cumpăr microbus Fiat 238, stare funcționare, acte în regulă. Telefon 256829. (31947)

Cumpăr pompă de injecție de motor Perkins, în patru. Telefon 535058. (31955)

CUMPĂRĂRI DIVERSE

Cumpărăm: ORZ, GRÂU FURAJER, ORZOAICĂ, PORUMB, recolta 1999, plata la ridicare. Telefon 065-163885, 094 789 036; 094 789 037. (0974068)

Cumpăr aur, plata pe loc, 14 K, 80.000 lei/g,: 18 K-100.000 lei/g.; 24 K-125.000 lei/g. Telefon 094.287.166. (32393)

CERERI ȘI OFERTE DE SERVICII

Societatea „EXIMPAR" angajează VÂNZĂTOARE pentru alimentara. Condiții: liceul absolvit, vârsta 30 ani. Telefon 094.577.976. (32156)

SC „CORLEONE" angajează ZIDARI și LĂCĂTUȘI. Telefon 281074. (31933)

SC „BELSIRIM" SRL angajează ȘEF AUTOBAZĂ; condiții: vechime minimă 10 ani în domeniul transporturi auto, studii superioare cu specific auto. Telefon 284125; 275576. (32043)

Brutăria „MAMA ALIA" angajează PATISERI CALIFICAȚI. Telefon 253829. (32186)

MAGAZIN ALIMENTAR angajează VÂNZĂTOARE CALIFICATE între 25-40 ani, cu domiciliul în Arad. Telefon 280876. (32242)

FIRMĂ PARTICULARĂ angajează MUNCITORI CONSTRUCTORI. Execută orice fel lucrări construcții. Telefon 222886; 094.862.112; 219140. (32257)

Angajăm ASISTENT(Ă) stomatologie, radiologie dentară. Telefon 092.267.614. (32224)

Caut ȘOFER posesor de pașaport. Telefon 233172, orele 19-22. (32246)

SALON COAFURĂ angajează MANICHIURISTĂ-PEDICHIURISTĂ. Telefon 094.209.537. (32185)

Angajăm urgent FIERARI BETONIȘTI, DULGHERI, ZIDARI, pentru GERMANIA. Telefon 057/270884; 094.396.189. (31990)

SC „IROM SERVICE IMPEX" SRL angajează FETE TINERE pentru lucru manual. Informații în incinta EDIL CONSTRUCȚII, str. Liviu Rebreanu nr. 98, luni și marți, orele 9-10. (32362)

ATENȚIE ABSOLVENȚI DE LICEU sub 25 ani! Disponibilități limitate pentru posturi cu salarizare super-avantajoasă. Programul? Flexibil! Domeniul: RELAȚII CU PUBLICUL. Ținuta obligatorie. Sunați acum la 094.512.856. (32391)

Angajez ABSOLVENȚI de LICEU-INFORMATICĂ. Telefon 057-254.623; 094.287.166.

PRESTĂRI SERVICII

REPARĂM MAȘINI SPĂLAT AUTOMATE, domiciliu; rebobinăm motoarele. Telefon 259146, 094 241 398. (31800)

DIVERSE

Dau CASĂ pentru ÎNTREȚINERE pe VIAȚĂ, Felnac nr. 682. (32256)

Facilităm vize SCHENGEN și SUA. Informații telefon 064-321383; 064-314302. (32339)

SC „MARMI GRANITI" SRL cu sediul în Arad, Calea Timișorii nr. 187/A, dorește acord de mediu pentru construcție hală depozitare marmoră în Arad, Calea Timișorii nr. 187/A. Eventualele contestații se pot depune la Agenția de Protecția Mediului, B-dul Dragalina nr. 16. Arad. (32179)

Carmangeria „NELCOM" achiziționează animale: porci și vite; VINDE CARNE și PREPARATE din carne. Telefon 271200. (32017)

Pierdut CARTE MUNCĂ, numele CIOBOTARIU DUMITRINA. Recompensă substanțială. Telefon 254372, 244166. (32370)

Societatea Agricolă „TIMPURI NOI" Pecica, scoate la licitație mijloace fixe și utilaje. Licitația va avea loc, la sediu, vineri 22 octombrie 1999, ora 10, și se va repeta săptămânal, în aceeași zi și oră. (3042156)

În data de 20 octombrie 1999, ora 12, la Judecătoria Arad, camera 41, se vinde la licitație publică imobilul din Arad, str. Dorobanților nr. 17, cu prețul de strigare de 296.388.883 lei. Relații se pot obține la Judecătoria Arad, camera 41. (f.974131)

TURISM

ATLASSIB

Efectuează zilnic transport de persoane în GERMANIA, AUSTRIA și FRANȚA, la prețuri accesibile cu autocare moderne.

NOU!!! ITALIA cu tranzit AUSTRIA, SUEDIA cu tranzit POLONIA și UNGARIA la BUDAPESTA.

IMPORTANT! Prin „ATLASSIB" puteți călători în toată EUROPA: BELGIA, OLANDA, DANEMARCA, FINLANDA, NORVEGIA, ANGLIA, SPANIA, PORTUGALIA.

Pentru grupuri organizate, închiriem autocare și microbuze moderne.

„ATLASSIB" efectuează servicii de mesagerie, asigurări medicale și cărți verzi.

Agențiile din centru: telefon 251871 și 252727 și AUTOGARĂ, telefon 270562.

VĂ AȘTEPTĂM, zilnic. (c. 17)

SCHIMBURI

Schimb apartament 3 camere, București, similar Arad. Telefon 01/3344573, după ora 17. (32272)

Schimb (vând) casă în localitatea Șeitin (aproape șosea și tren) cu apartament în oraș. Telefon 092.823.786. (32325)

ÎNCHIRIERI

Primesc 2 studente în gazdă. Telefon 261076. (31728)

Închiriez spații comerciale pe Calea Lipovei nr. 113, vizavi Restaurant Flora. Telefon 270053, după ora 16. (31775)

Ofer spre închiriere apartament 2 camere, nemobilat. Telefon 280772. (31922)

Închiriez spațiu ultracentral, 40 mp. Telefon 211792. (31961)

Închiriem hală producție 5.500 mp + birouri P+2 700 mp în Arad. Informații telefon 057-464429, între orele 8-15. (30901)

Ofer spre închiriere hală producție 280 mp, Aradul Nou, cu toate dotările necesare. Telefon 287744, seara. (32130)

Dau în chirie (vând) spațiu ultracentral (în curte. Telefon 276898. (32268)

Primesc băieți în gazdă, condiții de bloc, Calea Lipovei nr. 270 (32263)

Ofer spre închiriere, garaj, cărămidă, zona Podgoria. Telefon 511662. (2055812)

Doresc să închiriez garsonieră sau apartament nemobilat în bloc contorizat, prefer Micălaca. Telefon 267381. (32341)

Ofer spre închiriere apartament 2 camere, pe termen lung, semimobilat, cu telefon. Informații telefon 222745. (32324)

Primesc băieți în gazdă, aproape de Facultatea Vasilșe Goldiș. Telefon 223451. (32179)

Ofer spre închiriere apartament 2 camere, mobilat, bl. 366, Micălaca. Telefon 094.568.805. (31907)

Ofer în chirie apartament central, mobilat, 2 camere + dependințe, satelit, telefon, pe termen lung. Telefon 289966; 248064. (31902)

Primesc în gazdă elevă sau studentă, anul I, central. Telefon 235588. (32079)

Ofer spre închiriere apartament 2 camere, zona Spitalului Județean. Informații telefon 222784. (32359)

Dau în chirie apartament două camere, mobilat, în Vlaicu, 150 DM, pe lună, fără cheltuieli. Telefon 265750. (32375)

Închiriez pivniță, str. Miron Costin, suprafață 13 mp. Telefon 230208. (32400)

PIERDERI

Pierdut carnet student pe numele Manoliu Ștefan eliberat de Faculatatea de Medicină a Universității de Vest „Vasile Goldiș" Arad. Îl declar nul. (32291)

Pierdut carnet de sănătate eliberat de Circa nr, 13, pe numele Enghelman Emeric. Îl declar nul. (32290)

Pierdut carnet de șomaj nr. 1980, eliberat de DMPS Arad, Filiala Ineu pe numele Brădean Elena. Îl declar nul. (2055810)

Pierdut carnet de șomaj nr. 46618 pe numele Secoșan Vasile, eliberat de DMPS Arad. Îl declar nul. (32334)

Pierdut certificat înmatriculare nr. J.02/177/1992, eliebart de O.R.C. Arad pentru SC „GENERAL TAPLEȘ" SRL Îl declar nul. (32191)

Pierdut legitimație de student pentru reducere transport eliberată de Universitatea de Vest Timișoara pe numele Ioanaș Marinela. O declar nulă. (32372)

Pierdut carnet de membru eliberat de CTCCA Arad pe numele Muraru Sergiu Alexandru. Îl declar nul. (32363)

Pierdut legitimație de acces eliberată de SC „Moda"SA pe numele Ciupertea Adriana. O declar nulă. (32409)

✝ DECESE ✝

Cu nemărginită durere în suflet anunțăm stingerea din viață după o lungă și grea suferință a iubitei noastre soție, mamă și fiică,

FLORICA BILA,

la vârsta de 45 ani. Înmormântarea va avea loc azi, ora 14, la Cimitirul Pomenirea. Te vom plânge în veci și nu te vom uita cât vom trăi: soțul Lică; fiii Cătălin și Cosmin; mama Ana și mama Florica.

Consiliul de Administrație al SC „IMAR"SA Arad anunță că funeraliile de înmormântare ale fostei director economic al societății

ec. DANIELA LUCIA POP,

vor avea loc, azi, 16.10.199. ora 13, la sediul „IMAR". Ultimele omagii se pot aduce începând cu ora 11, la fostul loc de muncă.

Cu adâncă durere în suflet anunțăm încetarea din viață a celui care a fost soț și tată

HERLO PETRE

în vârsta de 48 de ani. Înmormântarea va avea loc, azi, 16 octombrie, ora 15, la Cimitirul Pomenirea. Familia îndoliată.

Cu adâncă durere în suflet, anunțăm încetarea din viață, într-un tragic accident, la numai 31 ani, a scumpului nostru fiu și soț

MORARU CRISTIAN.

Înmormântarea va avea loc duminică, 17 octombrie, ora 14, la Cimitirul Eternitatea, cu plecare de la casa părintească din Arad, str. Constantin Brâncuși, nr. 48. Dormi în pace, suflet drag! Te vor plânge mereu părinții Mircea și Mirela Moraru și soția Codruța.

Cu adâncă durere anunțăm încetarea din viață, azi, 15 octombrie 1999, a celui care a fost soț, tată, socru și bunic

TODOSIE ALEXANDRU,

în vârstă de 75 de ani. Înmormântarea va avea loc duminică, 17 octombrie 1999, ora 15, de la locuința sa din Micălaca, str. Stânjenel, nr. 43, la Cimitirul din Micălaca. Familia îndoliată.

✝ SERVICII FUNERARE ✝

POMPE FUNEBRE
„SOLEMN"

str. Barițiu (în spatele Vechii Catedrale Ortodoxă): articole și servicii complete pentru înmormântări și parastase, LA CELE MAI MICI PREȚURI din ARAD. Telefon 281090. NON - STOP - 094.837.528. (5224395)

SC „NOSFERATU" SRL,

str. Ghiba Birta nr. 26, telefon 270437; 094.554.874. Sprijinul de care aveți nevoie în momentele grele

NON - STOP
SERVICII FUNERARE
COMPLETE.

SICRIE: diferite esențe și modele occidentale. RESPETE: pânză, mătase (seturi complete), voal. CRUCI: lemn și metal. ACCESORII: prosoape, batiste, panglică neagră, baticuri, mânere, lumânări, catafalc, sfeșnice, steag de doliu. SERVICII: spălat, îmbălsămat, îmbrăcat, transport intern și internațional; ASIGURĂM colaci, colivă, coroane, jerbe, fotografii profesionale, fanfară; ORGANIZĂM pomeni; INTERMEDIEM gratuit obținerea actelor necesare înhumării. Oferta brad: sicriu brad, respete, cruce - 750.000 lei. TRANSPORTUL SICRIULUI LA DOMICILIU, este GRATUIT!!!. Experiența noastră, este garanția dumneavoastră! (c)

✝ CONDOLEANȚE ✝

Îndurerate, mulțumim din suflet rudelor, prietenilor, colegilor, vecinilor și celor care au fost alături de noi la marea durere pricinuită de plecarea pe drumul fără întoarcere și prematur, a celui ce a fost un soț bun și tată iubitor

KURECSKA ȘTEFAN.

Dormi în pace, suflet blând, lângă ai tăi părinți și bunul Dumnezeu să te odihnească în liniște și pace! Soția Sanda și fiicele: Ștefania și Amelia.

Conducerea și colectivul Direcției Regionale Vamale Arad este alături de colega MORARU CODRUȚA în aceste momente grele provocate de trecerea în neființă a soțului. Sincere condoleanțe familiei îndoliate. (32374)

Suntem alături de familia BILA în marea durere pricinuită de decesul soției și mamei

FLORICA BILA.

Prietena Gina cu soțul Ervin și colegele din magazin. (32377)

Suntem consternați de decesul lui

CRISTIAN MORARU

Împărtășim durerea familiilor MORARU și COTRĂU și le transmitem sincere condoleanțe! Întregul colectiv din cadrul Biroului Notarial Morariu Ioan. (32420)

Mulțumim din suflet tuturor celor ce au împărtășit durerea pricinuită de trecerea în neființă a iubitei noastre bunici

JUCU MARIA.

Dumnezeu s-o odihnească în pace! Nepoții: Cornel și Voichița Băcuieți. (32331)

(Continuare în pagina 15)

(Urmare din pagina 14)

Regretăm sincer, alături de familia POP plecarea prematură din această lume a celei ce a fost
DANA POP.
Dumnezeu să o odihnească în pace! Colectivul SC „NIDA PROD" SRL. (32361)

Transmitem sincere condoleanțe familiei BIRĂUAȘ BUJOR în greul moment pricinuit de decesul tatălui. Colectivul SC „FININVEST" SA. (32366)

Suntem alături de familia BIRĂUAȘ BUJOR în greaua încercare pricinuită de pierderea tatălui. Colectivul SC „FIN-TRANS" SRL. (32367)

Sincere condoleanțe familiei la trecerea în neființă a celei care a fost
ec. POP DANIELA,
din partea colectivului Secției I-VIII a SC „IMAR" SA. (32367)

Suntem alături de familia POP la dispariția fulgerătoare a celei ce a fost director economic
DANIELA LUCIA POP.
Sincere condoleanțe familiei îndoliate. Dumnezeu să o odihnească în pace! Serviciul CTC-Laborator, SC „IMAR" SA. Arad. (32369)

Colectivul Regiei Autonome de Drumuri Municipale Arad este alături de colegul lor OSTOIA GHEORGHE în greaua încercare pricinuită de pierderea tatălui și transmit sincere condoleanțe. (32380)

Un pios omagiu pentru
VIORICA MLADIN,
colaboratoare apropiată și bună colegă. Condoleanțe familiei! Simina Neagu. (32376)

Suntem alături de colega noastră, doamna director economic TATIANA ARDELEAN în aceste dureroase momente, pricinuite de decesul tatălui socru. Un respectuos omagiu și sincere condoleanțe, din partea colegilor de la Continental Astoria. (32364)

Suntem alături de prietenul nostru, Nelu Pop, în marea durere pricinuită de decesul soției sale. Dragă DANA, Dumnezeu să te odihnească în pace! Sincere condoleanțe familiei îndoliate! Familia Istrate. (32382)

Suntem alături de familia POP din comuna Vladimirescu, la trecerea fulgerătoare și prematură în neființă a celei care a fost director, economic
DANIELA -LUCIA POP.
Sincere condoleanțe familiei îndoliate și Dumnezeu s-o odihnească în pace! Oficiul de Calcul SC „IMAR" SA. (32384)

Transmitem sincere condoleanțe colegei noastre CRISTESCU VIORICA și familiei, în aceste momente de tristețe pricinuite de moartea soacrei sale. Colegii din Sucursala Arad a BNR. (32385)

Colegii din clasa a -VII-a A, de la Școala nr. 21, împreună cu dirigintele sunt alături de colega lor, OANA POP în durerea pricinuită de decesul mamei și transmit sincere condoleanțe. (32386)

Cadrele didactice de la Școala nr. 21, sunt alături de eleva lor, OANA POP, în marea durere pricinuită de decesul mamei și transmit sincere condoleanțe familiei. (32386)

Colectivul Școlii nr. 21, este alături de colega lor, prof. LIDIA STOINESCU, în greaua încercare pricinuită de decesul mamei și transmite sincere condoleanțe. (32386)

Sincere condoleanțe din partea colectivului Magazinului de Prezentare și Desfacere IMAR SA, familiei POP în aceste momente de grea încercare pricinuite de decesul celei care a fost director ec. POP DANIELA. (32394)

Un ultim omagiu celei care a fost director
DANIELA POP.
Sincere condoleanțe din partea Sindicatului Renașterea, din cadrul SC „IMAR" SA. (32398)

Întreaga noastră compasiune și sincere condoleanțe doamnei MORARU CODRUȚA la dispariția tragică a soțului iubit. Asociații SC „GAMBRINUS" Arad. (32403)

În aceste momente nespus de grele, angajații SC „GAMBRINUS" sunt alături de familia MORARU MIRCEA în greaua încercare pricinuită de decesul fulgerător al mult iubitului, fiu CRISTIAN. Sincere condoleanțe. (32404)

Suntem alături de colegii noștri, familia MORARU MIRCEA greu încercată la decesul fulgerător al iubitului lor fiu CRISTIAN. Ne rugăm bunului Dumnezeu să vă aline greaua suferință. Asociații SC „GAMBRINUS", familiile: Adnagy Dragomir, Lăpușcă Corina, Dumitru Dumitru și Vlah Ioan. (32405)

Deplângem moartea prietenului nostru
MORARU CRISTIAN
și suntem alături de soția și părinții îndurerați. Sincere condoleanțe! Familia Lăpușcă Dan. (32406)

Cad frunzele toamnei, jelindu-ți sufletul încă tânăr. În lumea tăcerii, te vor urma gândul și sufletul nostru. Blândețea și bunătatea ta, ne vor lipsi mereu. S-a stins pentru totdeauna
MORARU CRISTIAN,
la numai 31 de ani. Sincere condolențe familiei, din partea prietenilor: Bety, Cristi, Dan și Seme. (32397)

Suntem alături de colegul nostru POP IOAN în marea durere pricinuită de moartea fulgerătoare a celei ce a fost director economic
ec. POP DANIELA LUCIA
și transmitem sincere condoleanțe familiei îndoliate, A.T. PROTOTIPURI-SDV. (32411)

Suntem alături de colega noastră CODRUȚA MORARU în marea durere pricinuită de decesul soțului CRISTIAN. Colegii din cadrul Biroului Vamal Turnu. (32414)

Mulțumim rudelor, vecinilor, prietenilor și cunoștințelor care l-au condus pe ultimul drum pe
JAKAB IOSIF.
Familia îndoliată. (32418)

Suntem alături de CODRUȚA MORARU în aceste clipe de grea încercare pricinuite de incredibila moarte a soțului său
CRISTI MORARU.
Colegii de la Camera de Muncă Arad. (32423)

Sincerele noastre condoleanțe și păreri de rău prietenei noastre CODRUȚA la marea durere pricinuită de decesul soțului său
CRISTIAN MORARU.
Dumnezeu să-l odihnească! Daniela și Rareș Ciobanu. (32434)

Un ultim omagiu pentru cel care a fost
CRISTI MORARU
cel mai bun coleg și prieten. Nu te vom uita niciodată, CRISTI! Sincere condoleanțe familiei îndoliate! Director Administrația Financiară, Haș Petru cu familia. (32441)

Regretăm profund moartea fulgerătoare, la numai 31 de ani, a fostului nostru șef și coleg,
CRISTI MORARU,
pe care în loc să-l sărbătorim de ziua lui, îl conducem pe ultimul drum. Suntem alături de familie și transmitem sincere condolenațe. Serviciul Urmărire din cadrul Administrației Financiare Arad. (32441)

Conducerea Administrației Financiare Arad, este alături de familia îndoliată, prin pierderea în mod tragic, a celui care a fost un om deosebit, coleg minunat și care ne-a părăsit la o vârstă fragedă
CRISTI MORARU.
Dumnezeu să-l ierte și să-l odihnească în pace! (32441)

Colegii de la Administrația Financiară Arad, cu durere și lacrimi se despart de bunul și minunatul nostru coleg,
MORARU CRISTIAN,
plecat prematur dintre noi. Nimic nu poate șterge suferința din sufletele noastre! Sincere condoleanțe familiei îndoliate. (32441)

Nimic nu poate șterge durerea și suferința din sufletele noastre, acum la despărțirea în mod tragic și fulgerător, de cel care a fost
CRISTI MORARU,
un prieten adevărat. CRISTI dragă, mâine ar fi fost ziua ta, în loc de „La mulți ani", Dumnezeu să te ierte și să te odihnească în pace! Nu te vom uita niciodată! Prietenii din Finanțe. (32441)

La revedere, CRISTI! Nu înțeleg de ce-ai plecat așa devreme, ne vedem mai târziu. Până atunci, numele tău va fi și numele meu. Emil-Cristian Dinga. (32441)

Echipa de Control din cadrul Ministerului de Finanțe - IGAI regretă dispariția fulgerătoare a celui mai bun coleg, inspectorul
CRISTIAN MORARU
și transmit sincere condoleanțe familiei îndoliate. (32441)

Salariații DGFPCFS Arad, profund îndurerați de dispariția prematură a celui care a fost colegul și colaboratorul nostru bun
MORARU CRISTIAN
suntem alături de familia îndoliată și îi transmitem sincere condoleanțe. Director general - Chiș Gavril; Director general adj. - Pavel Belean. (32441)

Cu inima sfâșiată de durere, acum la despărțirea de mult iubitul meu soț,
MORARU CRISTIAN,
rog pe bunul Dumnezeu să-l ierte și să-l odihnească în pace! În veci nemângâiată, te va iubi mereu, soția CODRUȚA. (32443)

Adânc îndurerați suntem alături de cuscrii și fiica noastră, în marea durere pricinuită de despărțirea de cel care a fost ginerele nostru
MORARU CRISTIAN.
Dumnezeu să-l ierte! Socrii, familia COTRĂU Ioan. (32443)

Un ultim omagiu celui care a fost
MORARU CRISTIAN
acum când moartea nemiloasă l-a răpit din rândul celor vii. Sincere condoleanțe! Familia Cotrău Alexandru. (32443)

Suntem alături de familia MORARU, la trista despărțire de fiul și soțul iubit
MORARU CRISTIAN.
Sincere condoleanțe din partea verișorilor Sanda și Stelian Lăpușcă. (32443)

Întristați de durere, transmitem sincere condoleanțe familiei MORARU, greu încercată la despărțirea de fiul și soțul
MORARU CRISTIAN.
Dumnezeu să-l odihnească! Finii: Viorel, Tiuța și Ciprian. (32443)

Suntem alături cu gândul și cu sufletul de îndoliata familie MORARU, la despărțirea de cel care a fost
MORARU CRISTIAN.
Verișorii Cristian și Adina Rațiu și mătușa Florica. (32443)

Șocați de veste, suntem alături de îndoliata familie MORARU, la trista despărțire de iubitul lor fiu și soț,
CRISTIAN MORARU.
Te plâng la despărțire, verișorii Nicu, Mirela și nepoții Cătălin și Emanuel. (32443)

Sincere condoleanțe din partea domnului EMIL SIEGMETH și firmei SC „BELSIRIM" SRL, familiei MORARU, în aceste momente grele pricinuite de dispariția prematură a celui care a fost
MORARU CRISTIAN.
(32446)

Odihnește-te în pace,
CRISTI,
prieten drag, ai plecat prea repede spre ETERNITATE. Vom fi alături de iubita ta soție Codruța! Ai tăi prieteni sinceri, Flaviu și Ruxi Mocanu și familia Crăciun. (32450)

Cu nemărginită durere în suflet ne luăm un ultim rămas bun de la cel care a fost nepotul și vărul nostru
CRISTIAN MORARU.
Împărtășim durerea nepoatei și verișoarei noastre Codruța, familiei fratelui și unchiului nostru Cotrău Ioan și Mariana, precum și cuscrilor noștri Moraru Mircea și Mirela. Dumnezeu să-l odihnească în pace! Familiile Cotrău Traian și Popa Radu. (32452)

Transmitem sincere condoleanțe familiei MORARU, în grelele momente pricinuite de decesul lui
CRISTI.
Fie ca bunul Dumnezeu să-l păzească în pace și liniște! Familia Horia Iacob.

Suntem alături de familia îndoliată la pierderea prematură a celui ce a fost un minunat coleg
CRISTI MORARU.
Biroul „Monopol de Stat" - DGFPCFS Arad. (32458)

Colectivul Grupului Școlar de Industrie Ușoară Arad, este alături de colega lor Mariana Cotrău, în durerea pricinuită de decesul prematur al ginerelui
CRISTIAN MORARU.
(32460)

Sincere condoleanțe doamnei Codruța Moraru, la trista despărțire de soțul drag,
CRISTI
decedat într-un tragic accident. Locatarii blocului 11, Banu Mărăcine, scara A. (32461)

Suntem alături de familia MORARU, în momentele grele pricinuite de moartea fulgerătoare a fiului lor
CRISTIAN.
Dumnezeu să-l odihnească! Familia Cristea Ioan. (32462)

Regretăm profund sfârșitul tragic al prietenului nostru,
CRISTIAN MORARU.
Dumnezeu să-l odihnească și să aline durerea familiei sale! Familia Binchici. (32462)

Dumnezeu să vă mângâie și să vă aline durerea la despărțirea tragică de cel care a fost
CRISTIAN MORARU.
Azi când ar fi trebuti să-i spunem „La mulți " lui CRISTI, ne plecăm capul în fața durerii nașilor noștri, la greaua încercare la care au foșt supuși prin tragica dispariție a fiului lor. Finii, familia Tulcan. (32465)

Ne exprimăm cele mai adânci păreri de rău pentru dispariția fostei colege
DANA POP
și suntem din tot sufletul alături de familia îndurerată. Familia: Sanda și Adrian Popescu. (32445)

Dragă
DANA,
pentru că jocul tău de-a viața s-a încheiat atât de tragic și atât de curând, îți promitem că-ți vom păstra amintirea optimistă cu care ți-ai parfumat trecutul. Noi, aceștia puțin mai vii decât tine, nu te vom uita! Mărioara și Gabi Mitroi. (32455)

Profund îndurerați TENZI și VASILE SUCIU, suntem alături de DANA-fiică, NELU-soț, mama și socrii îndoliați prin dispariția fulgerătoare a acelei care a fost buna noastră prietenă
ec. DANA POP
om de aleasă noblețe sufletească și transmitem sincerele noastre condoleanțe. (32467)

Consiliul de Administrație al Societății Comerciale „FERONERIA" SA, deplânge moartea fulgerătoare a celei care a fost o bună colaboratoare din cadrul SC „IMAR" SA, în funcția de director economic
DANIELA LUCIA POP
și transmite, sincere condoleanțe familiei îndoliate. Dumnezeu s-o odihnească în pace! (32459)

Cu durere ne despărțim de buna și minunata noastră prietenă
FLORICA BILĂ,
suflet bun și nobil. Sincere condoleanțe! Familia Gherban Ioan. (32451)

Ne despărțim de buna noastră prietenă,
FLORICA BILĂ
și transmitem sincere condoleanțe familiei îndoliate. Din partea prietenilor Baciș și Cosma. (32443)

Un ultim omagiu celei care a fost buna noastră colegă
BILĂ FLORICA
45 ani. Din partea colegelor din JACKSON: Angela, Neli, Ica și Mihaela. (32444)

Suntem alături de familia BIROAȘ BUJOR la trecerea în neființă a tatălui. Sincere condoleanțe. Familia Cociuba. (32448)

Colectivul Schelei de Petrol Arad, este alături de colegul lor, ing. CĂLUGĂRESCU ION, în greaua încercare pricinuită de pierderea mamei soacre și transmite sincere condoleanțe. (32442)

✝ COMEMORĂRI ✝

Cu tristețe și dor amintim că au trecut 6 ani de la moartea celui care a fost un bun soț, tată și bunic
FARCAȘ ILIE,
din ȘOFRONEA. Dumnezeu să-l odihnească în liniște și pace! Nu-l vom uita niciodată! Familia.

Se împlinesc 29 ani, respectiv 15 ani, de la trecerea în neființă a celor ce au fost
ȘTEFAN FĂNICĂ HAȘ
și ANA HAȘ.
Amintirea lor va rămâne vie în sufletul meu. Dumnezeu să-i odihnească în pace! Urs Gheorghe. (32234)

Se împlinesc 6 luni de la decesul iubitului nostru soț, tată, socru, bunic
SFURA PETRU.
Parastasul, duminică, ora 12, Biserica UTA. Familia îndoliată. (32298)

Azi, 16 octombrie 1999, se împlinesc 3 ani de când soția mea
TULCAN MARIA,
ne-a părăsit pentru totdeauna. Vei rămâne în inimile și sufletele noastre, a celor care te-am iubit, păstrând neștearsă amintirea chipului tău drag. Dumnezeu să te odihnească în pace! Soțul ing. Tulcan Ioan. (32297)

Duminică, 17 octombrie, se împlinesc 3 ani, de când soțul meu
ȘEST IOAN,
fost croitor, a plecat, în veșnicie. Dumnezeu să-l odihnească în pace! Soția Silvia. (32059)

Mâine, 17, se împlinesc 15 ani de când a murit
LENA TULCAN
născută BERAR din CHIER. Dumnezeu s-o ierte! Soțul. (31908)

La 16 octombrie, se împlinesc 3 ani de când cel care ne-a fost drag
GOINA IOAN,
din SÎNTANA a plecat pentru totdeauna pe drumul fără întoarcere. Vei rămâne veșnic în gândurile și sufletele noastre. Soția, fiul, fiicele, ginerii și nepoții. (3041939)

Cu adâncă durere anunțăm trecerea unui an de la decesul scumpului nostru soț, tată și bunic
ing. DÂMB PETRU,
pensionar CFR.
Dumnezeu să-l odihnească-n pace și liniște! Familiile: DÂMB, COSTESCU, PANTEA. (32381)

Lacrimi, o rugăciune și o lumânare, la împlinirea a 6 luni de când a plecat dintre noi, cel mai drag tată, socru și bunic
av. ȘERB VICHENTIE
(HEPPY)
Parastasul va avea loc, la Biserica Ortodoxă, str. M. Eminescu, duminică, ora 12. Dumnezeu să-l odihnească în pace! Mircea, Monica și Tavi. (32379)

Pios omagiu la împlinirea a 6 luni de la decesul celui care a fost tată, socru și bunic
MITRICI SIMA.
Odihnă veșnică! Fiica Marinela, ginerele Eugenio, nepoata Daiana. Dumnezeu să-l ierte și să-l odihnească! (32410)

În loc de „La mulți ani" de ziua voastră, lacrimi și flori pe tristele morminte ale scumpilor noștri
CORNEL CRIȘAN și
ELIZA EMILIA
AURORA PANTEA.
„Curbată-n noi, ca secera-i durerea/Obrajii-n plâns mi s-au coclit ca fierea/Tot așteptând un semn...de nicăieri/Dar ne-ați plecat pe drumul unei lungi tăceri...". În veci îndurerate, familiile.

Se împlinesc șase săptămâni de când moartea l-a răpit dintre noi, la numai 37 de ani, pe cel ce a fost
STANA MIHAI.
Te vom plânge mereu, soția, fiicele, mama, tata și frații. Parastasul va avea loc duminică, 17 octombrie 1999, la Biserica Ortodoxă Șega. Familia îndurerată. (32447)

S.C. SOCON CONSTRUCȚII S.R.L.

Angajează

● muncitori necalificați

Informații: Micalaca, str. Viorelelor nr. 1
Telefon: 057-263275

(974095)

S.C. „ANCOR CONFEX" S.R.L.

producător de confecții pentru femei, anunță deschiderea magazinului ANCOR din B-dul Revoluției nr. 43 (lângă magazinul BELFE)

Vă oferim un bogat sortiment de

TAIOARE – COMPLEURI – JACHETE – FUSTE – MANTOURI – PALTOANE DE SEZON - la prețuri fără adaos comercial.

(5224454)

SC „TOP" SA

Anunță organizarea unei licitații pentru închirierea de spații comerciale în piețele BAZAR OBOR, M. VITEAZUL și CATEDRALEI, în ziua de 8 noiembrie, la sediul societății.

Relații și caietul de sarcini se pot obține la sediul societății, în perioada 01-04 noiembrie 1999, orele 8,00 - 12,00.

(5224473)

GH RO S.C. GAZ HAȚEG S.A.

Nr. Reg. Com: J 20/528/1996
Cod fiscal: R 8473080

DEALER autorizat „DUNAFER", vă oferă la prețuri de importator:

- gama completă de **calorifere** cu accesorii livrate de producător;
- centrale termice murale cu tiraj forțat și natural;
- țevi multistrat, conectori și gama completă de accesorii pentru realizarea instalațiilor de încălzire centrală.

INFORMAȚII la Tel. 094/937999
094/583125

(974076)

CULTIVATORI DE SFECLĂ DE ZAHĂR

Luați toate măsurile necesare pentru ca sfecla de zahăr să fie predată la S.C. ZAHĂR SA Arad sau la punctele de depozitare până la data de *24.10.1999*, dată după care întreprinderea își încetează activitatea.

S.C. ZAHĂR SA Arad nu se face răspunzătoare pentru cantitățile de sfeclă nelivrată până la data de mai sus.

CONDUCEREA

BOBI & ANGELA

are plăcerea de a vă anunța deschiderea **clubului de noapte**, cu program de striptease **PLAY-GIRL**. Atmosferă deosebită, program de calitate, servicii ireproșabile!!, zilnic de la 22,00 la 04,00. Rezervări la telefon 092-277765.

Închiriază depozit tel:092402225

Consiliul de Administrație al
S.C. FORAJ SONDE ZĂDĂRENI S.A.

convoacă, în conformitate cu prevederile Legii 31/1990 republicată, ADUNAREA GENERALĂ A ACȚIONARILOR pentru data de 01.11.1999, ora 11, la sediul societății: sat ZĂDĂRENI, com. FELNAC jud. ARAD, telefon 057/223500, 057/223550.

ORDINEA DE ZI

1. Aprobarea Bugetului de Venituri și Cheltuieli pentru anul 2000.
2. Aprobarea listei de investiții pentru anii 1999 - 2000.
3. Aprobarea cumpărării de pachete de acțiuni la alte societăți.
4. Diverse.

Participă acționarii înregistrați în registrul acționarilor până la data de 08.10.1999, pe baza certificatului de acționar și a buletinului de identitate. Acționarii care nu pot participa pot fi reprezentați prin procură specială care se poate ridica de la sediul societății. Informații cu privire la Ordinea de zi cât și documentele legate de aceasta se pot obține la sediul societății, în perioada 25.10.-29.10.1999.

În cazul în care ADUNAREA GENERALĂ A ACȚIONARILOR nu este statutară, se convoacă a doua ADUNARE GENERALĂ A ACȚIONARILOR pentru data de 02.11.1999, la aceeași oră și în același loc.

DIRECTOR GENERAL
ing. CRISTEA ZISU

S.C. COMPANIA DE ÎMBUTELIAT Coca-Cola TIMIȘ S.A.

LIDER MONDIAL PE PIAȚA DE BĂUTURI RĂCORITOARE

Dacă sunteți o persoană dinamică, dar cu toate acestea nu vi s-a oferit oportunitatea desăvârșirii carierei dvs., adresați-vă companiei noastre care angajează:

AGENT VÂNZĂRI ȘI DEZVOLTAREA PIEȚEI

Condiții:

- studii medii sau universitare
- vârsta maximă 30 de ani
- stagiul militar satisfăcut
- permis de conducere
- disponibilitate la călătorie
- calități organizatorice, inițiativă, moralitate
- abilități în promovarea și comercializarea unui produs

Compania noastră vă oferă:

- perspectiva unei cariere solide, într-un mediu deschis oricărei idei noi
- salariu atractiv
- cursuri de perfecționare profesională
- posibilitatea de a deveni membru al unei echipe tinere și dinamice

Cererile se vor depune la sediul nostru din Arad, str. O. Goga nr. 27, până în data de 19.10.1999.

(974094)

NOU S.C. INSTALSAN CONSTRUCTION COMPANY

ARAD, STR. PĂȘUNII (spre Piața Soarelui) nr. 13, MICĂLACA (aproape de cimitir) a deschis un

DEPOZIT DE MATERIALE

DE CONSTRUCȚII:
• PAL • PFL • PLACAJ toate grosimile
• SOBE TERACOTĂ
• UȘI • FERESTRE
• BITUM • CARTON ASFALTAT
• ȚIGLE • COAME

INSTALAȚII SANITARE: • GRESIE • FAIANȚĂ
• OBIECTE SANITARE
Prețuri promoționale
Adaos comercial minim

ALTE INFORMAȚII LA TELEFONUL 259088.

Program zilnic: 8,00 - 16,00
sâmbătă: 8,00 - 13,00

Consiliul de Administrație al
S.C. „COMTEX" S.A. ARAD

Hotărârea nr. 5
din 01 octombrie 1999

Consiliul de Administrație al S.C. „COMTEX" S.A. Arad, în exercitarea prerogativelor delegate conform art. 114 din Legea nr. 31/1990, republicată și a art. 32 din Actul Constructiv, în aplicarea art. 113, lit. e) din Legea nr. 31/1990, republicată,

DECIDE

Art. 1. Se majorează capitalul social al S.C. „COMTEX" S.A. Arad cu suma de 17.666.100.000 lei, reprezentând contravaloarea a 704.644 acțiuni nominative cu valoarea nominală unitară de 25.000 lei, prin subscripție de noi aporturi în numerar.

Art. 2. Subscrierea sumei de 17.666.100.000 lei este oferită celorlalți acționari ale căror dețineri totalizează 75,503% din participarea la capitalul social.

Art. 3. Fiecare acționar poate subscrie, la valoarea nominală, un număr de 11 acțiuni pentru fiercare acțiune deținută.

Pot subscrie acționarii înscriși la Registrul Român al Acționarilor la data efectuării majorării capitalului social (aport în natură).

Art. 4. Termenul pentru efectuarea subscripției oferite și a vărsământului sumelor subscrise este de 30 de zile, de la data publicării în Monitorul Oficial al României, Partea a IV-a, a prezentei hotărâri.

Art. 5. Valoarea acțiunilor subscrise va fi vărsată direct la casieria societății sau în contul 25.11.1.- 122.1/ROL deschis la Banca Comercială Română, sucursala Arad.

Art.6. Pentru sumele subscrise conform regulilor de mai sus se atribuie, la paritate, acțiuni nominative ordinare cu valoarea nominală unitară de 25.000 lei.

Art. 7. Acțiunile rămase nesubscrise se vor distribui printr-un plasament primar privat.

Art. 8. Prezenta hotărâre se va publica în Monitorul Oficial al României, Partea IV-a, într-un ziar central și un cotidian din Arad.

Art. 9. Consiliul de Administrație împuternicește conducerea executivă a societății să îndeplinească toate atribuțiile tehnice și legale cu privire la desfășurarea plasamentului primar privat (selectarea investitorilor sofisticați și a criteriilor de îndeplinit de aceștia; contractarea unei societăți de valori mobiliare, dacă este cazul) și să efectueze formalitățile de publicitate.

Președinte al Consiliului de Administrație
ADRIAN BESOIU
(5224469)

BANCA ROMÂNĂ PENTRU DEZVOLTARE
GROUPE SOCIÉTÉ GÉNÉRALE
Sucursala Județeană ARAD
Bd. Revoluției nr. 5-7
Telefon 253280

ADEVĂRUL

COTIDIAN INDEPENDENT ARAD

Anul XI, nr. 2825

Luni, 18 octombrie 1999 ● 16 pagini ● 1400 lei ● e-mail: adevarul@arad.ro

BRAT Publicație auditată în semestrul I 1998. Tiraj mediu zilnic vândut: 35.948

WEST BANK
ARAD, B-dul Revoluției nr. 88
TELEFON: 284.888; FAX: 285.202
BANCA COMERCIALĂ WEST BANK S.A. acordă dobânzi avantajoase la depozitele la termen ale persoanelor fizice (suma minimă 500,0 mii lei)
1 lună - 50%
2 luni - 51%
3 luni - 53%

GRIJA FAȚĂ DE... HOȚI

Pe vremea miliției, omul legii făcea parte din categoria celor cu slujbe bine plătite. Chiar și salariul unui majur era peste medie, în timp ce ofițerii și, în mod deosebit, ofițerii superiori încasau lefuri foarte bune, în raport cu alți slujbași ai statului. Bașca unele privilegii specifice profesiei. Dar și omul, cetățeanul obișnuit - să-i spunem așa - era mulțumit în general de prestația milițianului. În casă, ori pe stradă, omul se simțea în siguranță. Hoții ori tâlharii erau repede prinși și vârâți la „mititica". Cetățeanul trăia într-un climat de securitate, fără teama că va fi agresat în propria sa locuință.

De la Revoluția din decembrie '89, milițianul a devenit polițist, numai că schimbarea denumirii profesiei nu i-a adus vreo îmbunătățire a condițiilor de muncă și viață. Din contră: avantajele din vremea dictaturii au început să se topească încetul cu încetul în malaxorul inflației fără sfârșit. Polițistului de astăzi i se cere un volum mult mai mare de muncă în condiții de risc ridicat. Numărul hoților și tâlharilor a crescut peste măsură, în timp ce polițiștii par să fi intrat în pământ. Cel puțin pe stradă rar vezi uniformă de polițist. Scăpați de teroarea dictaturii, infractorii acționează astăzi cu îndrăzneală tot mai mare. Pe stradă te trezești tâlhărit ziua în amiaza mare fără să ai cui cere ajutor. Polițiștii nu au mijloace suficiente pentru a se deplasa în teren iar acolo unde sunt autoturisme în dotare, nu sunt bani de benzină. Tâlharii acționează organizați în bandă, înarmați cu arme albe, perturbând grav liniștea publică așa cum s-a întâmplat nu demult în Brașov. Polițiștii au înțeles să negocieze cu bandiții în loc să-i „salte" - atitudine vehement condamnată de oamenii de vază ai puterii. Într-adevăr, cu infractorii nu negociezi, le aplici legea! Pe bună dreptate li se cere polițiștilor să-și facă datoria pentru că prea s-au înmulțit fărădelegile în această țară debusolată. Aici sunt de aceeași parte a baricadei atât cetățeanul obișnuit cât și reprezentanții puterii.

ȘTEFAN TABUIA

(Continuare în pagina 4)

Congresul neterminat al PSDR

ALEXANDRU ATHANASIU A CÂȘTIGAT CU 11 VOTURI DIFERENȚĂ ÎN FAȚA ARĂDEANULUI EMIL PUTIN

Congresul Extraordinar al PSDR, desfășurat sâmbătă la Palatul Parlamentului („Casa Poporului") a fost neterminat la modul propriu, întrucât doar alegerea noului președinte s-a făcut în condiții statutare. Deoarece pentru alegerea celorlalte organe de conducere nu mai exista cvorumul necesar, acestea nu au mai fost alese.

Pag. 5

„Soluția Putin era cea mai bună pentru PSDR"

Cunoscutul analist politic Ion Cristoiu comentează în exclusivitate pentru cititorii ziarului „Adevărul" evenimentele săptămânii. Astăzi, despre faptul că soluția Athanasiu înseamnă dispariția PSDR-ului, despre amăgirea României în ceea ce privește integrarea în Uniunea Europeană, despre cum se comportă Valeriu Stoica ca un veritabil ministru de externe și despre cântecul cucului armenesc.

Pag. 5

MEDIU OSTIL

Cel mai energic ministru din atât de jalnicul guvern care se preface că administrează țara, domnul Traian Băsescu, afirma că România este unul dintre cele mai ostile medii de afaceri din lume. Domnul Băsescu a spus un mare adevăr. Însă, dincolo de adevărul pe care deacum îl cunoaștem cu toții, nu poți să nu-ți pui, mereu și mereu, întrebarea: de ce? De ce nici unul dintre cei care ne conduc nu realizează cât rău ne fac nouă, tuturor, prin menținerea acestui mediu nefavorabil. De ce ? De ce este menținut liberalul (?!!) Remeș la Ministerul Finanțelor când, deacuma, este limpede pentru absolut toată lumea că tot ceea ce a făcut mărețul conducător al finanțelor din țara asta a fost nu numai aberant, dar și un atac direct împotriva economiei.

DUMITRU TOMA

(Continuare în pagina 5)

AUTOCLUB
Dealer autorizat
Începând de la 400 DM/lună?
Un VOLKSWAGEN
În leasing?
Fără garanții?
Tel. 094/845160
Fax. 056/293437

Centrul de Limbi Moderne
INTERNATIONAL HOUSE
str. G. Cosbuc 1
Engleză Germană Franceză Spaniolă
Înscrieri și informații între 18 -22 oct, orele 16 -20

Sport

UTA, DIN NOU LIDERĂ

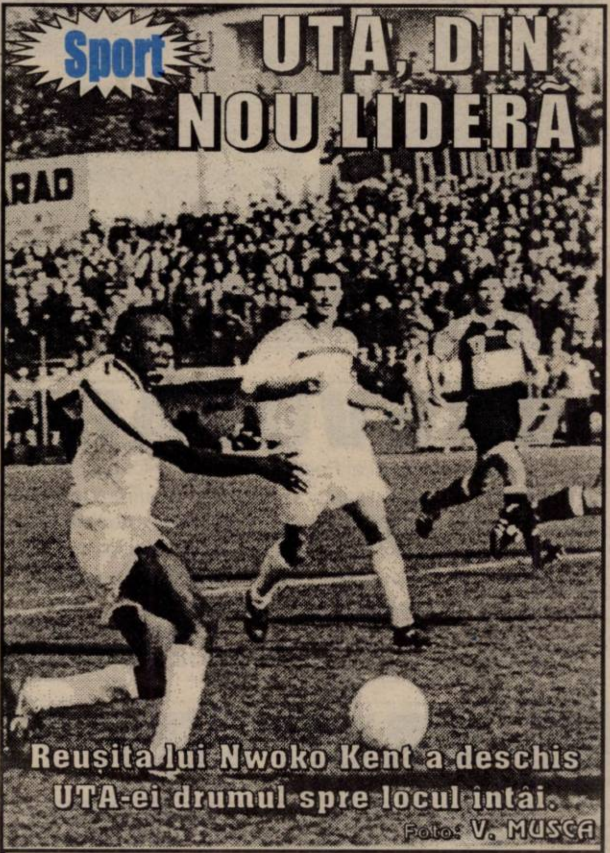

Reușita lui Nwoko Kent a deschis UTA-ei drumul spre locul întâi.

Foto: V. MUSCA

● *Învingând pe „U" Cluj, UTA a revenit pe primul loc ● În Divizia C, doar „Universitatea" a găsit victoria ● West Petrom și-a asigurat locul în prima grupă valorică la baschet masculin ● B.C. ICIM - înfrântă de Rapid, în capitală ● Dublă victorie pentru Ferrari în Malaysia, dar FIA contestă regularitatea mașinilor câștigătoare*

Pag. 9, 10, 11, 12

UȘI ȘI FERESTRE DIN PVC ARMAT
GEAM TERMOPAN
Profile TROCAL Germania
SATLINE
Tel-fax: 251461
094 507211
Arad B-dul I.Maniu bl.26 ap.1

UȘI ȘI FERESTRE DIN ALUMINIU ȘI P.V.C.
GEAM TERMOPAN
ALGLASS
MOBILIER LA COMANDĂ
FIRME ȘI RECLAME
STR ROȘIORI 26
TEL/FAX/ 057/289053

PREȚURI DECENTE la tâmplărie din ALUMINIU
SERGIU-GEANINA
Vă oferă
● Tâmplărie aluminiu din import și românești
● P.V.C. și geamuri termopan
● Rolete și jaluzele
Telefon: 279699; 092292559
Arad, Str. Voinicilor, Nr. 34.

MOBIL VENEZIA
■ MOBILIER MODERN LA COMANDĂ
■ AMENAJĂRI SPAȚII COMERCIALE
■ MATERIALE IMPORT
■ CALITATE SUPERIOARĂ
STR. VIȘINULUI NR. 74
TEL: 057/224885
092/777361

Castelul de la Săvârșin - peste 300 de ani de existență

Foto: AL. MARIANUT

Pag. 6

CALENDAR

◆ Astăzi, Soarele răsare la ora 7 și 29 de minute și apune la ora 18 și 48 de minute.

◆ Au trecut 290 de zile din acest an. Au mai rămas 75 de zile până în 2000!

◆ **Praznicul zilei: Biserica ortodoxă:** Sf. Apostol și Evanghelist Luca; **Biserica romano-catolică:** Sf. Luca, Evanghelist; **Biserica greco-catolică:** Sf. Ap. și Ev. Luca

A venit BARZA!

La Arad: Șidor Oana Bogdana, Dinga Miruna Emanuela, Cravet Naomi, Murariu Alexandra Gabriela, Boroneamț Mădălina Maria, Tcaciuc Maria Alexandra, Oproiu Darius Adelin, Ivanovici Marinel Grațian, Covaci David, Poenar Alexandru.

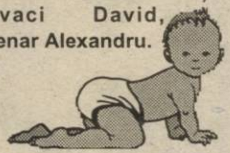

HOROSCOP

Luni, 17 octombrie

BERBECUL (21.03-20.04). Relația dvs. sentimentală se va îmbunătăți dacă veți accepta faptul că dorința partenerului de viață nu este chiar exagerată și că este în interesul amândurora.

TAURUL (21.04-20.05). Din punct de vedere financiar, nu aveți nici un motiv să vă faceți probleme. Aveți însă mai multă grijă de sănătatea dvs.!

GEMENII (21.05-20.06). Veți avea ocazia să-i mărturisiți persoanei iubite întreaga dvs. afecțiune, dar nu folosiți cuvinte mari!

RACUL (21.06-22.07). La locul de muncă s-ar putea să vă certați cu unul dintre superiorii dvs. ierarhici și ar fi bine să aveți grijă de ceea ce-i veți spune.

LEUL (23.07-22.08). Ar trebui să învățați că într-o relație de cuplu ambii parteneri trebuie să ofere dragoste și nu doar unul dintre ei. Fiți mai atent(ă) cu persoana iubită fiindcă altfel se va simți neglijată.

MOCHETA
Arad, Piața Gării
Telefon 235221
Vinde și montează mochetă la prețuri cu o reducere de 10-20%

FECIOARA (23.08-22.09). Bugetul dvs. se va mări dacă vă veți implica mai mult în problemele profesionale.

BALANȚA (23.09-22.10). Nu mai fiți atât de suspicios cu partenerul dvs. de viață. Ar trebui să-i apreciați sinceritatea și loialitatea.

SCORPIONUL (23.10-21.11). S-ar putea să primiți o veste bună în legătură cu o moștenire.

SĂGETĂTORUL (22.11-21.12). Nehotărârea de care dați dovadă, chiar și în relația de cuplu, vă poate crea necazuri. Fiți mai receptiv la dorințele persoanei iubite și mai deschis la discuții.

CAPRICORNUL (22.12-19.01). Dacă nu veți fi mai atent cu investițiile pe care le veți face, bugetul dvs. se va diminua considerabil.

VĂRSĂTORUL (20.01-19.02). Încercați să fiți mai rezonabil și să-i cereți partenerului de viață doar lucruri pe care vi le poate oferi.

PEȘTII (20.02-20.03). Nu dați vrabia din mână pe cea de pe gard! Nu este cazul să renunțați ușor la actuala dvs. relație sentimentală, doar de dragul unei schimbări! La locul de muncă vi se va oferi posibilitatea să vă demonstrați capacitatea organizatorică.

Deși aveau un onorariu de 13 milioane de lei...

La Familia a vrut să-i „țepuiască" pe cei de la „Pedagogic"

La începutul acestui week-end a avut loc Balul bobocilor Liceului Pedagogic „Dimitrie Țichindeal". Printre invitați a fost și formația bucureșteană de hip-hop **La Familia.** Din păcate, organizatorii au avut mari probleme cu cei doi „băieți de cartier". Ei aveau asigurată masa la unul din cele mai pretențioase restaurante din Arad. Dar, în loc de două persoane au mâncat... șase!!! Este vorba de body-guarzii și prietenele celor doi. La Familia a avut pentru acest bal un onorariu de 13.000.000 de lei, pe care, după unele negocieri, l-au încasat. Totuși, am aflat că băieții din cartierul bucureștean „Balta Albă" au plecat tare supărați.

O. BULZAN

CINEMATOGRAFE

Dacia: Inspectorul Gadget (SUA) 9,30; 11,45; 14; 16; 19
Mureșul: Legionarul (SUA) 10; 12; 14; 16; 18
Arta: După faptă și răsplată (SUA) 15; 17; 19
Sala mică: Armageddon (SUA) 15; 17,30
Progresul: Salvați soldatul Ryan (SUA) 18

VREMEA

Vremea va fi rece, chiar deosebit de rece noaptea și dimineața. Cerul va fi variabil. Vântul va sufla slab la moderat din sectorul nordic. Dimineața, local se va semnala brumă și izolat îngheț slab la sol. În zonele joase se va produce ceață.

T. max: 8 la 11°C
T. min: -3 la 0°C

Meteorolog:
EUGENIA RUS

Ieri dimineață, în Micălaca

Un bărbat a fost găsit decedat pe marginea drumului

Ieri dimineață, în jurul orei 8,00, familia lui M. D. de 45 de ani, din Arad, a fost anunțată că acesta este mort în stradă. Cadavrul lui M. D. a fost găsit în apropiere de domiciliul acestuia, pe marginea șoselei de pe str. Prutului.

Sâmbătă, M. D. s-a plâns că nu se simte prea bine, a luat niște pastile și a plecat să zugrăvească locuința unei cunoștințe. De întors însă nu s-a mai întors.

Poliția s-a deplasat la fața locului și a solicitat să fie ridicat cadavrul și dus la morgă în vederea autopsierii.

CURSURI

Casa de Cultură a Municipiului Arad anunță înscrieri la următoarele cursuri: limba engleză, limba germană, limba italiană, mecanică-auto, dactilografie și lucrări de secretariat. Înscrierile se fac zilnic, la sediul instituției din str. Gh. Lazăr nr. 1. Informații la telefon 211.918, între orele 10-13.

AU PLECAT DINTRE NOI

Barabaș Maria (1963), Todosie Alexandru (1924), Wild Kornel Laszlo (1903), Lăzău Olga (1932), Ciocan Ana (1921), Matiuț Ecaterina (1909), Pleș Maria (1929), Minda Petru (1935).

În prezența prefectului Gheorghe Neamțiu

În Piața Catedralei, sâmbătă în jurul orei 10, prefectul Aradului dl. Gheorghe Neamțiu - a tăiat panglica inaugurală a expoziției de toamnă de porumbei și păsări de curte. Asociația crescătorilor de porumbei și păsări de curte Arad a expus peste 100 de exemplare de păsări de curte, din 15 rase, 250 de exemplare de porumbei din 40 rase și varietăți.

În ciuda timpului nefavorabil, frig și ceață prezența iubitorilor de păsări și porumbei a fost bună în special după amiază.

Text și foto:
AL. MARIANUT

S.C. „Adevărul" SRL nu-și asumă responsabilitatea pentru conținutul articolelor publicate, aceasta revenind în exclusivitate autorilor.

UTILITARE

PIEȚE, TÂRGURI

Astăzi este zi de piață la Curtici, Nădlac, Bocsig, Gurahonț, Moneasa, Pilu, Vladimirescu. Tot astăzi se organizează târg săptămânal la Gurahonț, și Bârzava. Mâine, marți, este zi de piață la Sebiș, Almaș, Apateu, Semlac, Sântana, Șilindia, Vârfurile.

• FARMACIA DE SERVICIU

În noaptea de luni spre marți este de serviciu, cu program non-stop Farmacia „Melissa", str. Abatorului nr. 82, telefon 256288.

Farmacia **„Crai Nou Alfa"**, situată la parterul blocului 68, cartierul Alfa, telefon **277644** și **„Noua Farmacie"**, strada Andrei Șaguna nr. 15, telefon **948**, sunt de serviciu cu program non-stop.

• CONSULTAȚII ȘI TRATAMENTE CU PROGRAM NON-STOP

Cabinetul „Apollonia", situat la parterul blocului din spatele Casei Albe (zona Gării), str. Miron Costin nr. 13, sc. A, ap. 1, tel. 251225, efectuează tratamente injectabile (intramuscular și intravenos), aerosoli, E.K.G., ecografie și analize laborator.

• CABINET STOMATOLOGIC

Cabinet stomatologic privat, Bd. Revoluției nr. 62 (vizavi de Biserica Roșie), telefon **256665**, deschis zilnic între orele 8,00-12,00 și 14,00-20,00.

ÎNTRERUPERI DE CURENT

În județ sunt prevăzute următoarele întreruperi de curent: luni SC Remat SA, S. C. Zeus, S. C. Romana Combi, S. C. Comalim SA, sectorul III IVA și Brezoianu (p). Perimetrul dintre Crișan, Revoluției, Horia, Gh. Popa, unde întreruperile vor avea maxim 60 de minute.

ADEVĂRUL
COTIDIAN INDEPENDENT ARAD

Editor: S.c. ADEVĂRUL s.r.l. Arad
● COD FISCAL R 1681938 ● COD SICOMEX 19.604 ● CERTIFICAT J 02/1886 din 31 X 1991 ● COD SIRUES 020956601 ● ISSN 1220 - 7489

Redacția și administrația: 2900 Arad, Bd. Revoluției nr. 81. Telefoane: SECRETARIAT - **281802**, fax **280655, 280625;** ADMINISTRAȚIE - CONTABILITATE- **281797;** MICA PUBLICITATE - **210775.** MAREA PUBLICITATE - **280904;** CLUBUL PRESEI - **280989.**

Consiliul de administrație: DOREL ZĂVOIANU (președinte) telefon 281802, 280625; ȘTEFAN TABUIA (vicepreședinte) telefon 210776; MIRCEA CONTRAȘ (redactor-șef) telefon 281802, 280854; NICU COJOCARU (director comercial) telefon 280904; DOREL BARBU (contabil-șef) telefon 281797.

Colegiul de redacție: MIRCEA CONTRAȘ (redactor-șef); AUREL DARIE (secretar general de redacție) telefon 281802, 280854; MIRCEA DORGOȘAN (șef secție actualități); telefon 281855; 280003; IOAN IERCAN (șef secție politică), telefon 280943; DORU SAVA (șef secție social-economic), telefon 281738; VASILE FILIP (șef secție cultură-învățământ), telefon 281855; 280003; ALEXANDRU CHEBELEU (șef secție sport), telefon 281701; SORIN GHILEA (șef secție tineret) telefon 281855, 280003; MARCEL CANCIU (șef secție foto), telefon 280943; NICU COJOCARU (șef secție publicitate) telefon/fax: 280904.

Tiparul executat la Imprimeria S.C. MEDIAGRAF S.A. ARAD, str. Feleacului F.N., telefon 250902, fax 250920.

Echipa de serviciu
IOAN TULEU -secretar de redacție.
Ioan Leac, Ramona Vidulescu – tehnoredactare computerizată.
Sorina Ambruș, Aurica Telcian – corectură.

CONVOCARE

Comitetul Județean al Partidului Pensionarilor din România, convoacă delegații, membrii de partid și simpatizanții, la Conferința Organizației Județene Arad, pentru dare de seamă și alegerea organelor de conducere, care va avea loc pe 20 octombrie 1999 (miercuri), orele 15, în sala mică a Casei de Cultură a Sindicatelor Arad (în Pădurice).

Președinte interimar
Prof. **GHEORGHE GHENOF**

Cooperativa de Credit Banca Populara MINERVA
acorda urmatoarele dobanzi pentru depozitele la termen:
1luna - 67%
3luni - 70%
6luni - 72%
9luni - 72%
12luni - 72%
La cererea clientului dobanda se poate capitaliza.
DEPOZITELE SUNT ASIGURATE !
Acordam credite in sistem C.A.R. cu dobanda anuala de
22 %
Informatii la agentia din Arad Piata Spitalului de copii, bl. H - parter (langa Intim) sau la tel/fax 057 / 255229

CURSUL VALUTAR*

- VALORI ÎNREGISTRATE LA SFÂRȘITUL SĂPTĂMÂNII

Denumirea valutei	BNR	BCR		BRD		Banca Transilvania		Banca Agricolă		BIR		Bursa neagră	
		C	V	C	V	C	V	C	V	C	V	C	V
Dolar	16712	16675	16775	16660	16780	16550	16770	16630	16735	16500	16800	16600	16700
Marca germană	9283	9075	9318	9070	9261	9050	9230	9050	9220	8950	9260	9000	9100

PREȚUL AURULUI

BANCA NAȚIONALĂ. Pentru gramul de aur de 24K: prețul cu ridicata - 173.319 lei, iar prețul de achiziție - 155.987 lei. Prețuri valabile la sfârșitul săptămânii.

PIAȚA NEAGRĂ - Aur 14 K cumpărare: 90.000 lei/g, vânzare: 100.000 lei/g

Aur 18 K cumpărare: 120.000 lei/g, vânzare: 140.000 lei/g.

UNIVERSITATEA DE VEST „VASILE GOLDIŞ"- DIN PERSPECTIVA EUROPENIZĂRII

- interviu cu Edouard Jagodnik, președinte FEDE

La sfârșitul săptămânii trecute, Aradul a primit vizita domnului Edouard Jagodnik. Marcantă personalitate a vieții intelectuale din Franța, domnul Jagodnik este președintele Federației Europene a Școlilor Superioare (FEDE). Principalul scop al acestei organizații este crearea unui spațiu european în care să acționeze un sistem general de recunoaștere a diplomelor din învățământul superior.

În cursul vizitei sale, domnia sa ne-a acordat un scurt interviu:

– Domnule Jagodnik, este prima dumneavoastră vizită în România?

– Da, este prima și am rămas plăcut surprins. În primul rând m-a impresionat orașul. Știam că România a fost influențată puternic de regimul comunist și nu credeam că voi vizita un oraș care să aibă o așa puternică factură occidentală.

– Care vă sunt proiectele legate de orașul Arad?

– Cred că trebuie să încep cu faptul că domnul rector Aurel Ardelean a fost ales ca reprezentant al României în Comitetul FEDE. Doresc ca, împreună cu partenerii români, să realizăm un Centru de eliberare al diplomelor FEDE chiar în cadrul Universirtății de Vest „Vasile Goldiș". De aceste diplome vor beneficia absolvenții acestei universități. Pentru studenții de la alte universități independente vom avea un centru de examene FEDE.

– Ați găsit în Universitatea „Vasile Goldiș" un partener eficient pentru realizarea proiectelor dumneavoastră?

– Sunt sigur că Universitatea de Vest „Vasile Goldiș" este alegerea cea mai bună. Este o instituție dinamică, modernă, cu o largă perspectivă de viitor. La această imagine contribuie baza materială, prin laboratoarele performante, prin bibliotecile cu un mare fond de carte. Faptul că studenții au acces la informație prin Internet, folosindu-se de o vastă rețea de calculatoare este îmbucurător. Un alt punct forte sunt oamenii care lucrează aici și care, sub conducerea domnului Ardelean, au o permanentă dorință de ridicare a nivelului profesional.

– Când apreciați că absolvenții vor putea să beneficieze de aceste diplome FEDE?

– Cel mai devreme posibil, peste un an. Acum începem lucrul la ceea ce ne-am propus și credeți-mă, nu e ușor, având în vedere vastitatea proiectului.

– Vă mulțumesc.

ȘTEFAN TUDOSE
ȘERBAN POPESCU
FOTO: AL. MARIANUȚ

Ministerul Finanțelor - Un tată înduioșător de grijuliu!

MARI FACILITĂȚI PENTRU... VÂNZĂTORII DE SEMINȚE!

Șt. Rusu, str. Blanduziei, Arad: Ați citit bine: este vorba de venituri totale și nu de profit. De fapt, iată ce spune ultima Ordonanță de urgență privitoare la obligația cumpărării și utilizării unor noi case de marcat electronice fiscale, cea purtând nr. 128 din 10 septembrie a.c. „**Obligația agenților economici de a utiliza aparate de marcat electronice fiscale ia naștere astfel: a) de la data de 1 ianuarie 2000, pentru contribuabilii care au realizat venituri totale în anul 1998 de peste 500 de milioane de lei; b) de la data de 1 aprilie 2000, pentru contribuabilii care au realizat venituri totale în anul 1998 între 100 și 500 milioane de lei.**"

De reținut că agenții economici care realizează venituri totale anuale de până la 100 de milioane de lei nu trebuie să folosească case de marcat electronice fiscale. În opinia Ministerului Finanțelor, această prevedere se vrea a fi un fel de favor pentru unii agenți economici deși la apariția ei în Monitorul Oficial ea a stârnit doar zâmbete pentru că ce fel de agent economic este acela care realizează într-un an venituri de până la 100 de milioane de lei, în condițiile inflației de astăzi, când leul nu mai are nici o valoare, adică circa... 8 (!) milioane și ceva pe lună? Probabil, vânzătorii de semințe! Dar, asupra acestui subiect vom reveni pe larg într-unul din numerele viitoare ale ziarului nostru.

Pentru cei care nu posedă contoare

M. Riviș, bloc B-2, Arad: Conform Ordinului nr. 29/N/1993 al ministrului lucrărilor Publice și Amenajării Teritoriului, ordin în vigoare pentru suprafețele locative cu altă destinație decât aceea de locuință care - atenție! - nu au montate aparate pentru consumul de apă, baremurile după care se calculează cuantumul de apă rece sunt următoarele:

* Bufet expres 400 m^3/robinet/lună
* Piață agroalimentară 400 m^3/robinet/lună
* Bufet, bodegă, lacto-bar, bar, unități tip „Gospodina", patiserii 250 m^3/robinet/lună
* Restaurant 200 m^3/robinet/lună
* Cantină 100 m^3/robinet/lună
* Cofetărie 150 m^3/robinet/lună
* Centru de răcoritoare 120 m^3 /robinet/lună
* Centru de umplut sifoane 100 m^3/robinet/lună
* Magazin pentru desfacerea legumelor și fructelor 50 m^3/robinet/lună
* Magazin pentru desfacerea produselor din carne și pescărie 100 m^3/robinet/lună
* Atelier de spălătorie (manual) 100 m^3/robinet/lună
* Frizerie 10 m^3/robinet/lună
* Coafură 15 m^3/robinet/lună
* Atelier fotografie 20 m^3/robinet/lună
* Farmacie 5 m^3/robinet/lună
* Magazin de florărie 20 m^3/robinet/lună
* Policlinică și dispensar 10 m^3/robinet/lună
* Spital 17 m^3/robinet/lună
* Cinematograf 0,4 m^3/loc/lună
* Teatru și casă de odihnă 0,8 m^3/loc/lună
* Școală 1 m^3/elev/lună
* Școală cu internat 4 m^3/elev/lună
* Grădiniță și creșă cu program săptămânal 3 m^3/ copil/lună
* Club sindical 0,2 m^3/loc/lună
* Cămin muncitoresc 2,5 m^3/loc/lună
* Hotel cu băi comune 4,5 m^3/loc/lună
* Hotel cu băi în fiecare cameră 15 m^3/loc/lună

Pentru agenții economici neprevăzuți în lista de mai sus, stabilirea consumurilor se face prin asimilarea cu unitățile cu specific de activitate asemănător celor care figurează în listă.

De asemenea este de reținut că în situația în care agenții economici folosesc și apă caldă care nu trece printr-un contor separat propriu, cantitatea de apă caldă ce se ia în calcul la cheltuieli va reprezenta 40% din cuantumul de apă rece și se va adăuga la aceasta.

MIRCEA DORGOȘAN

PRIMIM DIN PARTEA OFICIULUI JUDEȚEAN PENTRU PROTECȚIA CUMPĂRĂTORILOR

Urmare a deciziei Consiliului consultativ pentru Protecția Consumatorilor al Prefecturii Arad, s-a stabilit că fiecare cetățean are dreptul la utilizarea gazului metan în urma unor demersuri legale.

Pentru eliminarea tendințelor speculative ale deținătorilor de magistrale de gaz metan, aceștia vor fi despăgubiți cu compensații legale, în momentul când consumatorii noi solicită conectarea.

Aceste compensații vor fi calculate având la bază valoarea actualizată a magistralelor (lei/m), pe care ROMGAZ este obligată s-o pună la dispoziție celor interesați. Nu se vor lua în considerare documente financiare anterioare.

Exemplu de calcul a sumelor compensatorii: M1 - Valoarea actualizată a magistralei principale; N1 - Numărul de abonați care au contribuit la execuția magistralei M1; M2 - Valoarea actualizată a magistralei secundare; N2 - Numărul de abonați care au contribuit la execuția magistralei M2; M3 - Valoarea actualizată a magistralei derivate din M2; N3 - Numărul de abonați care au contribuit la execuția magistralei M3.

La conectarea magistralei M2 compensația datorată proprietarilor M1 de către abonații magistralei M2 se vor calcula astfel: C1 = [M1 : (N1 + N2)] x N2; La conectarea magistralei M1 și proprietarilor M2, de către abonații magistralei M3 se vor calcula astfel: C1 = [M1 : (N1 + N2 + N3)] x N3; C2 = [M2 : (N2 + N3)] x N3.

La Zerind, O BOMBĂ ÎNTR-UN CANAL DE DEVERSARE...

În cursul zilei de sâmbătă, șeful de post al poliției din Zerind, plut. major **Florin Mureșan**, a anunțat Apărarea Civilă de faptul că într-un canal de deversare a apelor menajere s-a descoperit o bombă de aruncător de 82, ne informa domnul căpitan Lucian Cebuc, din cadrul Apărării Civile Arad. Această bombă, împreună cu cele descoperite în albia Mureșului - sub Podul Traian - vor fi detonate în această săptămână. Deocamdată, bomba se află în depozitele Apărării Civile.

S. GHILEA

Vandalism pe Bulevardul Revoluției...

NEPOȚII LUI BACHUS AU RUPT COȘURILE PENTRU GUNOI

În preajma magazinului **„Ziridava"**, pe Bd. Revoluției, toate coșurile de gunoi au fost răsturnate, iar unele dintre ele chiar rupte. Asta în condițiile în care mereu cerem ca orașul nostru să fie un exemplu de curățenie. Cum am putea păstra curățenia dacă nu rezistă infractorilor nocturni - nepoți de-ai lui Bachus - nici măcar coșurile pentru gunoi. Probabil că dacă acești infractori ar fi prinși și ar petrece o noapte în subsolurile Poliției, le-ar trece pofta să mai rupă sau să răstoarne niște obiecte care n-au altă vină decât că se află în calea imbecililor. Prin gestul lor, cei care au răsturnat și rupt coșurile pentru gunoi din fața magazinului Ziridava au rămas repetenți la capitolul... șapte ani de-acasă.

S. GHILEA

REVOLUȚIONARUL DIMA SE „LUPTĂ" CU TREI FEMEI

De mai bine de 25 de ani, pe B-dul Revoluției, la nr. 73 funcționează un birou de prestări de servicii de dactilografie. Inițial acesta aparținea de Cooperativa Igiena. După Revoluție, biroul a fost preluat de **Dina Pavel**, una dintre dactilografele care lucrau la respectivul birou. Spațiul în care funcționează acest birou este în administrarea RECONS-ului, și a fost închiriat d-nei Pavel. Împreună cu wc-ul și baia, care însă se află pe un hol comun cu cel al restaurantului Taverna Romană, restaurant al cărui proprietar este revoluționarul Traian Dima. De la wc au pornit și discuțiile între Dina Pavel și Traian Dima.

Deși pentru wc-ul în cauză, Dina Pavel, este cea care plătește chiria și consumul de apă, de nenumărate ori Dima a rupt lacătul. La un moment dat, Dima nu s-a mai mulțumit cu atât și pur și simplu a blocat ușa de acces spre toaletă. Cu ajutorul sudurii...

„Ni s-a spus să mergem prin incinta restaurantului la wc, dacă vrem. Dar e absurd. De ce să fim nevoiți să ieșim în stradă și apoi să trecem printre clienții restaurantului, când dintotdeauna aici a fost o ușă" spune Dina Pavel.

RECONS-ul spune că va trimite somație ca Dima să deschidă ușa. Doar că Dima spune că o va deschide doar când va spune instanța!

Ne punem, firesc întrebarea de ce e necesară intervenția instanței? Nu e normal să se ajungă aici, atâta timp cât ușa a fost închisă prin voința lui Dima și nu a instanței! E ridicol că ditamai revoluționarul și-a găsit să se „lupte" cu cele trei angajate ale biroului...

DANA LASC

Guvernul, chemat în judecată de dascăli

Federația Educației Naționale (FEN) dă în judecată Guvernul, cerînd ca personalul din educație să primească integral drepturile bănești prevăzute de lege, conform acordului din vara anului trecut dintre profesori și premierul Radu Vasile, aceasta fiind al doilea proces al sindicaliștilor din educație declanșat împotriva Executivului în această toamnă din motive financiare.

FEN va face, în nume propriu, cerere de chemare în justiție a Guvernului, manifestîndu-și astfel solidaritatea față de acțiunile celorlalte sindicate din învățămînt, alături de care a semnat protocolul care a pus capăt grevei generale de două săptămîni, din vara anului trecut, a declarat, duminică, agenției MEDIAFAX, Cătălin Croitoru, președintele FEN. El este sceptic, însă, că acțiunea în justiție va avea un efect imediat, astfel că nu exclude posibilitatea reluării grevei generale în învățămînt.

Federația Sindicatelor Libere din Învățămînt (FSLI) a dat în judecată Guvernul României, săptămîna trecută, cerînd ca personalul din educație să primească integral drepturile bănești prevăzute de Legea 154 a salarizării bugetarilor, actualizate în raport de rata inflației. Cererea de chemare în judecată a fost înaintată Tribunalului București, primul termen fiind stabilit pentru data de 1 noiembrie.

Sindicatele vor să obțină o hotărîre judecătorească prin care Guvernul să fie obligat să achite cadrelor didactice majorările salariale restante pentru lunile iulie-decembrie 1998, actualizate în raport cu rata inflației din această perioadă. De asemenea, profesorii cer ca achitarea majorărilor prevăzute de Legea 154 către angajații din cadrul autorităților publice să fie supendată pînă la soluționarea litigiului cu Guvernul.

Majorările prevăzute de Legea salarizării pot ajunge la 40 la sută din retribuția unui cadru didactic, dar ele nu au fost acordate decît în cîteva județe, în momentul apariției legii, în iulie anul trecut. Sindicaliștii susțin că nu s-a ținut cont de nivelul resurselor bugetare la nivelul întregii economii, astfel că majorările au fost plătite doar membrilor Parlamentului, Guvernului și Președinției, fără să mai rămînă bani și pentru bugetari.

MASONII DIN MAREA LOJĂ NAȚIONALĂ AU REINSTITUIT ÎN ROMÂNIA RITUL YORK

Organizația masonică Marea Lojă Națională din România a anunțat, sîmbătă, în cadrul celui al IX-lea Convent - desfășurat la București, la sfîrșitul acestei săptămîni - reinstituirea în țara noastră a Ritului York, după 50 de ani de absență.

Constituirea și investirea Supremului Consiliu al "Royal Arch-România" - cunoscut drept Ritul York - a avut loc sîmbătă dimineața, a declarat George Muntean, purtător de cuvînt al Lojii. În funcția de Mare Preot al Ritului York din România a fost desemnat dr.Radu Ionescu, din cadrul Masoneriei Germane.

Reconsacrarea a fost oficiată de către Marele Preot al Royal Arch din lume, asistat de Marii Preoți pentru Europa și de alți demnitari ai Ritului, a precizat purtătorul de cuvînt. Întrerupt în anul 1948, Ritul York va activa paralel cu Ritul Scoțian Antic și Acceptat, cel mai vechi din francmasoneria din România.

Acest eveniment este, în opinia organizatorilor, o premieră pentru țara noastră, datorită marilor nume prezente la al IX-lea Convent, la care au participat Mari Maeștri, Pro Mari Maeștri și Mari Preoți din țară și străinătate, membrii ai organizațiilor masonice din România, reprezentanții celor peste 70 de Loji regulare din țară, precum și un important număr de delegații și invitați din partea organizațiilor francmasonice din lume, respectiv din Brazilia, Bulgaria, Cehia, Elveția, Franța, Germania, Grecia, Italia, Israel, Portugalia, Rusia, SUA și Turcia.

GRIJA FAȚĂ DE ... HOȚI

(Urmare din pagina 1)

Cu o condiție, însă: poliția să procedeze cu atenție atunci când este vorba despre vreun infractor din lumea bună. Cum este de pildă fostul director de la Bancorex, Grigore Maimuț. El este unul dintre marii bandiți care au furat la lumina zilei, în condiții aproape legale, acordând în mod preferențial credite (însumate) în valoare de peste 350 de miliarde lei. Cu asemenea credite neperformante - adică bani dați cu sacul unor persoane care nu au mai returnat băncii nici un sfanț - Bancorex, o bancă aparent solidă, a făcut praf și pulbere sumele economisite de cetățeni, fiind absorbită de Banca Comercială. Dat în urmărire generală în urmă cu câțiva ani, căutat insistent pentru a fi pus în aplicare un mandat de arestare, emis de câteva luni pe numele său, banditul Maimuț a fost capturat în urmă cu câteva zile de un echipaj al poliției. Cu această ocazie s-a produs incidentul îndelung mediatizat prin toate ziarele, pe posturile de radio și televiziune și cunoscut în toată țara: banditul Maimuț a fost rănit în timp ce se pregătea încătușarea sa, prin descărcarea accidentală a pistolului. O rană nu prea gravă, dacă avem în vedere că imediat după incident, rănitul a putut vorbi fără dificultăți la telefonul celular. Suficient însă pentru ca prietenii infractorului să facă un scandal cumplit. Și nu este vorba doar despre avocatul său ci și de alte persoane ce păreau străine de cauză. Unii dintre ei au sărit (ca mușcați de șarpe) la gâtul polițistului în cauză, acuzându-l că ar fi vrut să-l omoare pe bietul hoț. Ceea ce este absurd; dacă dorea, polițistul ar fi putut să-l împuște mortal și nu să-l rănească. Doar era cu pistolul în spatele său, așa cum îi permite și chiar îi solicită legea. Este clar însă că polițistul și-a făcut datoria îndeplinind o misiune extrem de dificilă, în condiții grele. Normal ar fi fost să fie felicitat de superiori și apreciat pentru bravură, dar în loc de recompensă, curajosul polițist s-a trezit anchetat de Parchetul Militar! Justiția română se arată foarte scrupuloasă la datorie când e vorba să apere drepturile marilor infractori. Maimuț și oamenii săi au avut grijă să pună la adăpost suficiente miliarde pentru a plăti împărătește hoita de apărători hămesiți. Polițistul nu are de unde plăti miliarde, deci este luat urgent de guler de Parchetul Militar. Maimuț are bani la teșcherea deci nu i se poate aplica legea. Vreme de mai mulți ani la rând, el este vânat, dar nu prins și nu judecat. Acum, când un polițist a îndrăznit să-l încătușeze, cea de a treia putere în stat a sărit ca arsă. Oamenii legii s-au năpustit urgent asupra polițistului, la numai o zi-două după incident. Operativitate, nu glumă, numai că nu la fel s-au comportat instituțiile statului de drept atunci când polițiștii au fost agresați de infractori. Unde este Fane Spoitoru, autorul unei tentative de omor împotriva unui polițist pe care l-a atacat cu o sabie ninja și l-a rănit grav!? Este el după gratii cumva pentru că a rănit un polițist?

De da unde: infractorul a ajuns în Canada. Desigur că pentru a scăpa de pârnaie, Fane banditul a plătit bine. Ceea ce nu poate face polițistul onest din leafa sa modestă.

Când omul legii onest, bun profesionist și curajos în îndeplinirea unor misiuni dificile este reprimat pentru că și-a făcut datoria, cetățeanul are toate motivele să se teamă pentru viața sa chiar și atunci când se află în propria casă. Polițistul reprimat pe nedrept nu mai are de ce să-l apere.

PDSR se opune adoptării legii privind Statutul funcționarului public prin asumarea răspunderii Guvernului

Prim-vicepreședintele PDSR, Adrian Năstase, a declarat, duminică, agenției MEDIAFAX, că, în cazul în care Guvernul își va asuma răspunderea în Parlament pentru legea privind Statutul funcționarului public, PDSR fie va depune o moțiune de cenzură, fie va anunța că această lege va dura cît va exista actuala putere.

Năstase a arătat că legea privind Statutul funcționarului public trebuie să fie agreată în Parlament atît de către putere, cît și de către opoziție și că, în măsura în care Guvernul vrea să impună "în forță" un anumit text al legii, "nu se va putea garanta fixarea pe posturi a funcționarilor publici".

Potrivit lui Năstase, Guvernul "împinge" PDSR, "în mod inevitabil", să impună o altă lege în acest domeniu în cazul în care va cîștiga alegerile.

"Este inadmisibil să fixăm pe posturi cei 15.000 de specialiști ai actualei puteri, care au creat dezastrul din țară și practic să ne trezim cu mîinile legate", a spus Năstase.

El a arătat că PDSR are îndoieli asupra capacității funcționarilor publici ai puterii, "dacă principalul criteriu la numirea în funcții a fost cine a lipit afișe în campania electorală".

Premierul Radu Vasile a anunțat că va asuma răspunderea Guvernului în Parlament pentru adoptarea legii privind Statutul funcționarului public, așa cum au decis liderii coaliției majoritare la întîlnirea de săptămîna trecută.

LOTO „6/49“

45, 48, 33, 5, 9, 15

NOROC

7875681

LUNI, 18 OCTOMBRIE 1999

TVR 1

12,00 Surprize, surprize - rel.
14,00 Jurnal
14,15 TVR Craiova
15,00 Pro Patria
16,00 Emisiune în limba maghiară
17,30 Agenția de plasare
18,00 Corect!
18,05 Jumătatea ta
19,00 Avanpremieră Știri
19,05 Amintiri din secolul 20
19,05 Sunset Beach - ep. 551
20,00 Jurnal * Meteo * Sport
20,55 Felicity - ep. 4
21,40 FBI - C16 - s.
22,30 Cu ochii'n 4
23,15 Jurnalul de noapte
23,30 Recurs la morală
0,30 Marele Jazz

TVR 2

12,00 Ținutul Marelui Alb - doc.
12,50 La izvorul dorului
13,10 Mistere și minuni
14,00 Conviețuiri
15,00 Delfi și prietenii săi - d.a.
15,50 Obsesia - s.
16,35 Santa Barbara - s.
17,20 Pelerinaje
17,50 Wagner - ultimul episod
18,55 Știri bancare
19,10 Ansambluri simfonice
19,35 Mapamond
20,00 Alo, aterizează străbunica! - comedie, România, 1981, cu Sebastian Papaiani
21,35 Axis Mundi
22,00 Fotbal: **Sunderland - Aston Villa**, în direct * Rezultatele celorlalte meciuri din Campionatul englez
0,30 TVM * Mesager

PRO TV

7,00 Bună dimineața, PRO TV e al tău!
10,00 Tânăr și neliniștit - rel.
10,45 Abisul - rel.
12,30 Royal Canadian Air Farce - s.
12,55 Știrile Pro TV * O propoziție pe zi
13,05 Babylon V - s.
13,50 Ani de liceu - s.
14,15 Miracolul tinereții - s.
14,45 Familia Bundy - s.
15,15 Aripile pasiunii - s.
16,00 Tânăr și neliniștit - ep. 856
17,00 Știrile PRO TV * O propoziție pe zi
17,15 Știrile PRO TV Arad
17,30 Rosalinda - ep. 34, 35
19,30 Știrile PRO TV
20,00 Știrile PRO TV Arad
20,30 Proiectul Oktober - thriller, SUA, 1986, cu Stephen Tompkinson
22,25 Știrile Pro TV
22,30 Chestiunea zilei
23,30 Știrile Pro TV * Profit * O propoziție pe zi
0,00 Criminaliștii - s.
1,00 Știrile Pro TV

TV ACASĂ

6,00 Maria - s.
7,45 Floare de aur - rel.
8,45 Căsuța poveștilor - rel.
9,15 Înger sălbatic - rezumatul săptămânii
10,00 Acasă la Gheorghe Zamfir cu Ruxandra Săraru - rel.
10,30 Doctorul casei - rel.
11,00 Micuțele doamne - rel.
12,05 Jackie Collins: Hollywood - rel.
12,35 Iubire și iertare I - rel.
14,15 Nimic personal - s.
15,00 Viața noastră - s.
16,00 Preciosa - s.
17,00 Cartea cărților - des. anim.
17,25 Vremea de acasă
17,30 Dragoste și putere - s.
18,20 Acasă la bunica - rețeta culinară
18,30 Renzo și Adriana - s.
19,25 Vremea de acasă
19,30 Lanțurile iubirii - s.
20,20 Somn ușor!
20,30 Înger sălbatic - s.
21,30 Sânge din sângele meu - s.
22,30 O dragoste târzie - dragoste, SUA, 1985, cu James Garner

ANTENA 1

7,00 Observator
8,00 Dimineața devreme
10,00 Știri
10,10 Colivia de aur - s.
11,00 Brenda Starr - comedie, SUA, 1995, cu Brooke Shields, Timothy Dalton
13,00 Știrile amiezii
13,15 Viitorul începe azi - s.
14,00 Esmeralda - s.
15,00 Luz Maria - s.
17,00 Știri
17,25 Elena, viața mea - ep. 104, 105
19,00 Observator
20,00 Pericol iminent - s.
20,50 Dublă identitate - s.
21,40 Prezentul simplu
22,00 Observator
22,30 Marius Tucă show
0,00 Retrospectiva etapei
1,00 Fobia - thriller, SUA, 1988, cu Gosia Dobrowolska. Sean Scully
3,00 Observator - rel.
3,30 Elena, viața mea - rel.
5,00 Dallas - s.

PRIMA TV

7,00 Karaoke show - rel.
8,00 Dimineața cu Prima - magazin matinal * Știri, reportaje, meteo, muzică și concursuri
12,00 Nadine show - rel.
13,00 Show-ul de noapte - rel.
15,00 Viața în direct - talk show pe teme sociale
16,00 Focus
16,15 Celebri și bogați - s.
17,15 Nadine show
18,00 Focus * Sport * Meteo
18,55 Clip Art
19,00 Românie, Românie...
19,15 Karaoke show
20,15 Dosarele Y
21,00 Film serial
22,00 Românie, Românie...
22,15 Focus Plus
22,45 Revista presei
23,00 Politica de mâine
1,00 Film artistic
2,30 Focus - rel.

TV ARAD

7,00 Observator
8,00 Știri TVA - rel.
8,30 Emisiune în limba germană
8,50 Anunțuri
9,00 Divertisment
10,00 Știri
10,10 Colivia de aur - s.
11,00 Brenda Starr - aventuri, Canada
13,00 Știrile amiezii
13,15 Viitorul începe azi - s.
14,00 Esmeralda - s.
15,00 Luz Maria - s.
17,00 Știri
17,25 Divertisment
18,00 Studioul artelor
18,20 Anunțuri
18,30 Știri TVA
19,00 Observator
20,00 Arena
21,20 Anunțuri - rel.
21,30 Știri TVA - rel.
22,00 Observator
22,30 Marius Tucă Show
În continuare, program identic cu cel al Antenei 1

TV INTERSAT

8,55 Deschiderea programului
9,00 Intersat Music
9,30 O afacere personală - film
11,00 Știrile Intersat
11,30 Astronomii - film
12,30 Hotelul Starlight - film
14,00 Intersat Sport Show
15,00 Aventuri americane
15,30 Safari
16,00 Alegerea lui Izabel - film
17,30 Desene animate
18,00 Săptămâna sportivă arădeană
18,30 Lumea adâncurilor
18,45 Știrile Intersat
19,20 Dulce ispită - s.
20,05 Mistere, farmece și miracole
20,30 Dana Lasc și invitații săi - în direct
22,00 Contaminare - film
23,30 Știrile Intersat
0,00 Erotica
0,45 Închiderea programului

TELE 7 ABC

7,00 Știri
7,10 Bună dimineața, România
9,00 Forța destinului - rel.
10,00 Știri
10,15 Teleshopping
10,30 Dintre sute de ziare - rel.
11,30 Rendez-vous la Tele 7 - rel.
12,30 Documentar
13,00 Ora unu a venit - rel.
15,00 Știri
15,10 Teleshoping
15,25 Post Meridian
16,30 O singură viață - s.
17,30 Documentar
18,00 Știri
18,10 Lou Grant - s.
19,00 Pronosport
19,05 Secția de poliție - s.
20,00 Actualitatea Tele 7
20,30 Documentar
21,00 Dintre sute de ziare
22,00 Dincolo de stadion
23,30 Cutia muzicală - rel.
0,00 Știri
0,30 Ora H - emisiune de confesiuni
2,00 Actualitatea Tele 7 - rel.
2,35 Documentar - rel.
3,00 Dincolo de stadion - rel.
4,40 Secția de poliție - rel.

HBO

10,00 Jack Fulgerătorul - comedie, SUA, 1994
11,45 Joc murdar - dramă, SUA, 1997
13,15 Fiul președintelui - comedie, SUA, 1996
15,00 Proprietăreasa - dramă, SUA, 1996
17,00 Războinicii stelari - des. anim.
17,30 Regina frumuseții - thriller, SUA, 1997
19,00 Oxigen - thriller, SUA, 1999
20,30 Ziua Recunoștinței - dramă, SUA, 1997
22,00 Totul despre sex - s.
22,30 Supraviețuitorul - acțiune, SUA, 1996, cu Bruce Willis
0,15 I.Q. - comedie, SUA, 1994

TVR INTERNAȚIONAL

21,30 S-a întâmplat... azi
21,35 Revista presei
21,40 Info editorial
21,45 Lunetist de elită
22,00 Jurnal * Curs valutar * Meteo
22,40 În flagrant
23,25 Destinul unei națiuni
23,55 Tezaur folcloric

ATOMIC TV

7,00 Selector
10,00 Reactor
10,30 Hai Hui - rel.
11,00 Freestyle - rel.
11,15 Atomix cu Michelle - rel.
14,00 Interactiv
15,55 Reactor
16,00 Romanian Top 100 - rel.
18,00 Selector
19,00 Atomix cu Oana
21,55 Reactor
22,00 South Park - des. anim.
22,30 File de poveste - rel.
23,00 Aria 52
0,00 Insomnia

RADIO ARAD & RADIO CONTACT (65,95 MHZ)

5,00 - 8,00 BUNĂ DIMINEAȚA! - program Radio Contact
8,00 - 11,00 BUNĂ DIMINEAȚA, ARAD! - cu Codruța Belean și Marcel Haica - Știri (8,30; 9,30; 10,30). Informații locale; Dedicații muzicale (9,30 - 10,30); Muzică românească (10,30 - 11,00)
11,00 - 19,00 CONTACT FM - program Radio Contact
19,00 - 22,00 BUNĂ SEARA, ARAD! - Vest Top 65,95, cu Radu Mustafa (19,00 - 21,00); Viața spirituală (21,00 - 22,00)
22,00 - 1,00 RADIO CONTACT - Bilet de concert; Rock Block; România - Bosnia, via satelit

RADIO PRO FM (92,1 MHz)

2,00 - 5,00 MUZICĂ
5,00 - 6,00 Buletin de stiri la fiecare sfert de oră
6,00 - 7,00 RONDUL DE DIMINEAȚĂ - INFO PRO cu Dan Apostol si Laura Călăceanu
7,00 - 10,00 PRO FM PÂNĂ LA ZECE - cu Flavius Esnican
10,00 - 13,00 MIHAI CU NOI - cu Mihai Dobrovolschi
13,00 - 14,00 13-14 CU ANDREI - cu Andrei Gheorghe
14,00 - 17,00 ORAȘUL SUB LUPĂ - cu Cătălin Lăpuscă
17,00 - 19,00 STAR STATION MIX - cu Mihai Gurei
19,00 - 21,00 ASCULTĂ-ȚI MUZICA! - cu Călin Gheorghe
21,00 - 22,00 SPORT SHOW - cu Ovidiu Ioanitoaia
22,00 - 24,00 RONDUL DE NOAPTE - cu Răzvan Exarhu

RADIO TIMIȘOARA

6,00 Ceasurile dimineții
8,00 Muzică populară cu dedicații
9,00 Civica
10,00 Radio circuit
11,00 Radio cocktail
12,00 Întâlnire cu muzele
13,00 Emisiune în lb. germană; maghiară; sârbă
16,00 Actualitatea, în 60 de minute
17,00 Gramofon
18,00 Unda de șoc
19,00 Radiojurnal
19,15 Conexiuni rock
20,05 Călătorie în lumea poveștilor
20,15 Cânt din suflet
21,00 Curier de seară
Știri: 6,00; 7,55; 9,00; 11,00; 12,55; [illegible] 18,00; 20,00; 21,00; 21,55.
Radio Jurnal: 7,00; 16,00; 19,00.

RADIO SEBIȘ

6,00 - 8,00 Detașamentul de trezire
8,00 - 9,00 Cântă-mi lăutare - muzică populară
9,00 - 10,00 Alo, tu alegi!
10,00 - 12,00 Cafeaua de zece
12,00 - 13,00 La porțile dorului - muzică populară
13,00 - 14,00 FM-ul de prânz
14,00 - 15,00 Poesis
15,00 - 16,00 Astăzi te sărbătorim - muzică populară si dedicatii muzicale
16,00 - 18,00 După patru
18,00 - 19,00 Telefonul cu butoane
19,00 - 20,00 La mulți ani! - dedicații muzicale
20,00 - 22,30 Pas montan
20,30 - 21,00 Secretele vieții
21,00 - 23,00 Fotbal Club 21 - talk-show
23,00 - 24,00 Ascultă și tu!
0,00 - 2,00 92,1 Insomnii
2,00 - 6,00 Nocturna muzicală

Congresul neterminat al PSDR

ALEXANDRU ATHANASIU A CÂȘTIGAT CU 11 VOTURI DIFERENȚĂ ÎN FAȚA ARĂDEANULUI EMIL PUTIN

Fuziunea cu ApR - „Cuiul lui Pepelea“

Încă din start se știa că în duelul Athanasiu - Putin se confruntă două tendințe, Putin fiind adeptul fuziunii cât mai urgente cu ApR și al ieșirii de la guvernare, în timp ce Athanasiu nu dorea nici una nici alta. Se știa de asemenea că Sergiu Cunescu îl sprijină pe Athanasiu. De altfel, în spiciul său de adio, bătrânul „lup“ social-democrat și-a îndreptat săgețile spre prim-vicepreședintele Putin, acuzându-l - chiar dacă nu în mod explicit - de toate relele care au dus PSDR-ul la un procentaj infim în sondajele de opinie. Pe scurt, din cauza oportunismului, partidul nu și-a putut transmite mesajul. „Am fost primul care mi-am depus mandatul. Aș fi vrut ca și cei care știu că au greșit să nu mai candideze, să mergem împreună la munca de jos în partid“, a spus Cunescu.

„Realismul“ contra „Orei exacte“

Cei doi candidați au prezentat câte o moțiune. Emil Putin: „Pentru un PSDR realist, puternic și respectat“. Alexandru Athanasiu: „Ora exactă a social-democrației în România“. Putin l-a acuzat pe Athanasiu de idei liberale, Athanasiu a avertizat că Putin vrea să distrugă partidul. Reacțiile celor din sală au indicat echilibrul de forțe. Huiduielile și atacurile la persoană au început după prezentarea moțiunilor, când fiecărui candidat i s-au adresat întrebări din sală.

Victorie à la Pyrhus

Procedura de votare a fost extrem de anevoioasă, durând patru ore. La 19,45, după anunțarea rezultatului, Alexandru Athanasiu, abia mai putând respira din cauza dovezilor de stimă și admirație, a strigat fericit: „A venit ora social-democrației în România!“. Numai că după foarte puțin timp avea să constate că - după toate probabilitățile - partidului „i-a sunat ceasul“. Dar, iată rezultatele: * 966 voturi exprimate, 13 nule, 953 valabile, * Alexandru Athanasiu - 482 voturi „pentru“, Emil Putin - 471. Un scor extrem de strâns, care a aruncat o tabără în deznădejde și una în culmea euforiei. De ce spuneam că victoria lui Athanasiu a fost una à la Pyrhus? Pentru că a urmat...

...Balamucul!

Reacția susținătorilor lui Putin a fost extrem de dură, aceștia vrând să părăsească imediat lucrările Congresului. După multe apeluri la „unitate, unitate!“, cum scandau victorioșii, Emil Putin și echipa sa au reușit să-i convingă pe dezamăgiți să nu părăsească sala. Următoarea fază era alegerea prim-vicepreședintelui, vicepreședinților și secretarului, în trei runde, ceea ce ar fi împins votarea până duminică dimineața. Emil Putin a propus ca echipele să fie alese în bloc, delegații putând opta pentru echipa „A“ (Putin) sau echipa „B“ (Athanasiu), trecute pe aceleași buletine de vot. După cum era de așteptat, Athanasiu nu a acceptat formula, întrucât în cazul alegerii echipei Putin, președintele ar fi rămas complet izolat.

Gaz pe foc

Când Athanasiu a anunțat că îl propune pentru funcția de prim-vicepreședinte pe Sorin Prișcă, nu a mai existat nici o cale de reconciliere, arădenii susținând că Sorin Prișcă și Liviu Popa (care urma să fie propus vicepreședinte) au fost excluși din partid! Drept urmare, delegația Aradului, urmată de susținătorii lui Putin din celelalte județe, a părăsit sala. Rugămințile care au durat mai bine de o oră nu au avut nici un efect asupra lui Putin, acesta spunând că nu se poate colabora cu un președinte care declară că dorește unitate, dar se comportă în mod dictatorial, încercând să impună o persoană care a fost exclusă din partid.

Pierdere de vreme

După plecarea adepților lui Putin, lucrările au continuat cu alegerea prim-vicepreședintelui și a vicepreședinților. A fost ales prim-vicepreședinte Mircea Dănuță de la Botoșani, însă stupoare: în urma unei sesizări au fost consultați juriștii partidului și s-a stabilit că alegerile nu mai sunt statutare, neexistând cvorumul necesar! Ca atare, a rămas valabilă doar alegerea președintelui, alegerile urmând să fie continuate la un nou Congres Extraordinar.

Întrucât situația în interiorul PSDR Arad este explozivă, eșecul lui Putin fiind pus exclusiv pe seama manevrelor lui Sorin Prișcă și Liviu Popa, vom reveni.

SIMION TODOCA

„Soluția Putin era cea mai bună pentru PSDR”

– Domnule Cristoiu, principala problemă a săptămânii trecute ține de integrarea noastră în Europa...

– Din nefericire, ca și în cazul NATO, integrarea noastră europeană este un nou prilej oferit puterii pentru a îmbăta populația românească cu apă plată. Dacă anul trecut mentorii Europei Unite vorbeau despre „valuri” în ceea ce privește integrarea, astăzi se oferă tuturor țărilor șanse egale în a începe negocierile. Numai că... există și un „DAR”. În timp ce Slovacia și țările baltice nu au nici o condiționalitate în ce privește integrarea, România și Bulgaria au câte două „dar-uri” mari: în afară de aspectul compatibilității economice (comun ambelor țări) Bulgaria trebuie să-și desființeze centrala nucleară, iar România trebuie să-și rezolve problema copiilor instituționalizați.

– Este o măsură nefirească?

– Nu este nefirească, dar este o măsură extrem de dură.

– De ce?

– Deoarece problema copiilor părăsiți nu se poate rezolva peste noapte. Dacă bulgarii pot opri centrala nucleară într-un minut - chiar și cu riscul importului de energie electrică - România nu prea are cum să dovedească satisfacerea acestei condiții. Asta, ca să nu mai vorbim de faptul că oprirea declinului economic nu se poate face până în luna decembrie...

– D-le Cristoiu, sâmbătă, la București, s-a desfășurat Congresul extraordinar al PSDR. Arădenii au avut un candidat la funcția supremă în partid: deputatul Emil Putin. Ei bine, n-a reușit...

– După părerea mea, victoria lui Athanasiu înseamnă dispariția PSDR-ului...

– Cum?

– PSDR-ul, ca și PD-ul, sunt două partide social-democrate care preferă să conviețuiască lângă o guvernare de dreapta. Evident, de dragul rămânerii la putere. Dacă PSDR-ul ar fi trecut în opoziție, desprinzându-se de eșecurile actualei guvernări, atunci ar mai fi avut o șansă între partidele social-democrate contemporane. Rămânând la guvernare, PSDR își va pierde imaginea și își va trăda electoratul.

– Vineri, la Gyula, am aflat că Valeriu Stoica se va întâlni iarăși cu Dávid Ibolya...

– Mă miră această manifestare diplomatică a ministrului Stoica. Nu știu despre nici o nominalizare a ministrului Stoica în calitate de reprezentant al românilor de pretutindeni. Cred că este vorba despre o nouă întâlnire pe șest, prin care actualii guvernanți caută să ocolească voința românilor.

– Ce ar mai fi de spus?

– Câteva cuvinte despre UFD, care a declanșat o adevărată campanie a dreptei politice românești. Am participat la întrunirea lor și am constatat că adoptă o serie de măsuri juste: promovarea interesului național, limitarea ordonanțelor de urgență, Parlament unicameral...

– Dacă-mi permiteți o paralelă, chiar și Halagian („Armeanul") este cotat ca fiind unul dintre cei mai performanți antrenori români. Totuși, nu antrenează naționala...

– Așa este! Cred că UFD-ul nu va trebui să vâneze electoratul PDSR-ului, ci electoratul care preferă dreapta românească. Nimeni nu migrează de la stânga la dreapta, cu atât mai puțin electoratul românesc.

DORU SINACI

O GARSONIERĂ PENTRU UN PARTID

Tableta zilei

Despre PSDR se spune că este un partid care ar încăpea într-un autobuz sau, chiar mai rău, într-un microbuz. Iată însă că **„microbuzul“** a dat o lecție de luptă politică. Cei doi candidați la șefia partidului, Al. Athanasiu și Emil Putin, au știut să mobilizeze forțe și imagine pentru a-și susține platforma politică. Destule evenimente importante au pălit în fața disputei dintre cei doi lideri politici, iscând în mass-media românească o furtună chiar dacă într-un pahar cu apă, după cum se exprimă invidioșii.

De-acum, important e ce se va întâmpla după potopul de declarații și evenimente legate de Congresul Extraordinar al PSDR.

E. Putin declară că **„între mine și Al. Athanasiu există o incompatibilitate, ca și între platformele noastre politice.“**

Și continuă dl. Putin: **„exclud orice colaborare viitoare între noi.“** Concluzia vine de la sine: PSDR se va scinda, un fenomen deloc original în politica românească post-revoluționară. Ce se va întâmpla cu cele două facțiuni nu e greu de ghicit. Al. Athanasiu cu partea lui rămâne la guvernare și probabil va merge la alegerile locale singur, dar cu certitudine alături de CDR la generale (dacă nu vrea să rămână **„fără coledzi“**). E. Putin se va orienta spre un partid social-democrat - cel mai probabil spre ApR, dar nu e sigur.

Pe plan local, în această săptămână va fi convocat Comitetul Județean al PSDR și se va lua o decizie. Interesant este însă că, prin plecarea eventuală a lui E. Putin din PSDR, majoritatea pesederiștilor arădeni - fidelii lui Putin - vor părăsi partidul, dar și spațiul din Palatul Cenad care rămâne ... partidului. Chiar dacă din partid au mai rămas niște cioburi. S-ar putea însă ca fidelii lui E. Putin să treacă în tabăra lui Sorin Prișcă și să rămână pe loc, în sediu și în partid. Aceste supoziții pot deveni realitate în următoarele zile.

Revenind pe plan central, la congres au votat pentru E. Putin cele mai mari filiale din țară ale partidului. Dacă acestea îl vor părăsi pe Al. Athanasiu, viitorul congres al PSDR se va putea desfășura confortabil într-o garsonieră confort doi de la periferia Bucureștiului.

I. IERCAN

Dr. Sorin Prișcă - favoritul lui Al. Athanasiu

Deși votul a fost secret la Congresul PSDR, se pare că E. Putin a pierdut pe mâna... arădenilor. Dr. Sorin Prișcă afirmă că unii delegați arădeni ar fi votat cu Al. Athanasiu. Afirmația nu e dată ca o certitudine, dar dr. Sorin Prișcă vorbește despre niște **„informații“** care i-ar fi parvenit. Întrebat ce se va întâmpla cu Organizația PSDR Arad în cazul că E. Putin va opta pentru un alt partid, dr. S. Prișcă spune că **„organizația din Arad nu depinde de E. Putin.“**

În altă ordine de idei, S. Prișcă rămâne pe baricadele lui Al. Athanasiu și va candida în continuare pentru postul de primvicepreședinte al PSDR. Dealtfel, la Congresul extraordinar de sâmbătă, însuși Al. Athanasiu a anunțat la microfon că dr. Sorin Prișcă e unicul său candidat la funcția de primvicepreședinte al partidului. Așa că, în privința acestei funcții, dar și în cea de președinte al filialei județene a PSDR a murit Putin, trăiască Prișcă!

I. IERCAN

După eșecul răsunător de la Arad

DAVID IBOLYA ȘI VALERIU STOICA SE ÎNTÂLNESC ASTĂZI LA GYULA

Astăzi, la Gyula, ministrul Justiției din România (Valeriu Stoica) se va întâlni cu omologul său maghiar David Ibolya. Știrea despre această întâlnire am aflat-o tocmai în ... Ungaria. Având în vedere faptul că inclusiv știrea despre Hotărârea Guvernului României privind inaugurarea „Parcului Prieteniei“ în Arad am aflat-o din gura d-nei David Ibolya, nu ne mai miră nici că aflăm despre întâlnirea de astăzi, tot de la partea maghiară.

Așa stând lucrurile, ne întrebăm dacă Guvernul României mai are sau nu un compartiment de imagine și de relații cu publicul și cu presa în adevăratul sens al cuvântului.

Oricum, suntem extrem de curioși dacă (și cum) Valeriu Stoica își va prezenta scuze d-nei Ibolya despre absența domniei-sale de la Arad din data de 6 oct. a.c.

DORU SINACI

MEDIU OSTIL

(Urmare din pagina 1)

Și în ciuda evidenței strigătoare la cer, acest demolator al economiei românești este ținut acolo ca să mai inventeze niște taxe și impozite care vor duce la închiderea unor noi și noi firme, la noi și noi șomeri.

Dl. Remeș este doar un exemplu. Un altul, arhicunoscut, despre care toată lumea vorbește, pe care ni-l reproșează toate organismele financiare internaționale precum și posibilii investitori este acela al haosului legislativ. Face cineva ceva pentru a pune ordine în hățișul înspăimântător al legilor care se încalcă, se încurcă și se bat cap în cap? Nu! Nimeni nu face nimic. Așa cum nimeni nu face nimic pentru a nu mai schimba legile din două în două zile. De ce nu face nimeni nimic? Nu se poate să nu-ți pui întrebarea. Și răspunsul, dureros, chiar rușinos pentru noi, se impune de la sine: pe nici unul (să mă ierte excepțiile) dintre conducătorii noștri nu-i interesează ce se întâmplă cu țara asta. Puterea, așa cum ni se înfățișează ea în România de azi, îi pervertește pe românii ajunși în fruntea țării cu o viteză amețitoare. Ea nu se transformă, așa cum ar fi normal, în acel instrument prin care poți să faci bine, să construiești și să gândești un viitor pentru acest popor. Nu... Românii ajunși la putere iau din ea partea cea mai cărnoasă, mai urâtă, dar mai profitabilă pentru ei: aceea care le umple buzunarele. Partea uscată a puterii, aceea care cere disciplină, vocație de constructor și generozitate, deci, implicit muncă, multă muncă, nu interesează pe nimeni. Acea parte a puterii care cere toate cele enumerate mai sus este obositoare, plicticoasă și neinteresantă pentru românii ajunși la putere. Parcă-i o molimă...

Mor copiii instituționalizați de foame? Ce contează! Copiii românilor ajunși la putere studiază la Paris sau te miri unde. Ei nu duc lipsă de nimic. Ce contează că mor câteva sute (sau mii) de copii fără noroc? Ai lor, ai românilor ajunși la putere, o duc extraordinar de bine. Moare prestigiosul Teatru Național din Craiova fiindcă actorii nu mai suportă mizeria în care sunt obligați să trăiască? Ce contează? Pe cine-l doare? Pe românii ajunși la putere? Nu, pe ei sigur nu! Ei văd spectacole la Londra sau te miri unde. Ei n-au nevoie de teatrul și actorii români. Ei, culmea, n-au nevoie nici măcar de țara asta (cu excepția alegerilor).

România este, toată, un mediu ostil. Și este așa pentru că românii care ne conduc n-au nici un pic de patriotism.

Să ne cunoaștem județul

CASTELUL DE LA SĂVÂRȘIN - PESTE 300 DE ANI DE EXISTENȚĂ

Soborșin. Aceasta a fost prima denumire a actualei comune Săvârșin. Tradus din ungurește ar veni: so - sare , bor - vin, szin - șopron. Adică un șopron cu sare și vin. Administratoarea castelului de aici, d-na **Zita Micloș**, ne spune că aici ar fi fost un punct de vămuire pe uscat și pe apă. Pe Mureș se vămuiau plutele care transportau sarea de la Ocna Mureș, lemnul și vinul din podgorii.

Printre cei care s-au stabilit în ținuturile Săvârșinului, dar pentru o perioadă foarte scurtă, au fost și niște greci macedoneni. Ulterior zona a fost căutată și populată de evrei, care au găsit aici un bun vad comercial. Denumirea de Săvârșin a venit după 100 de ani de la denumirea dată inițial.

Există locuri care rămân în mintea sau în sufletul omului prin ceva anume. Așa stau faptele și în cazul Săvârșinului. Care s-a poziționat pe un loc aparte în ierarhia localităților județului datorită castelului de la Săvârșin. Impropriu spus castel. Pentru că, de fapt, clădirea aduce mai degrabă cu un conac.

Doamna Zita Micloș ne-a relatat istoria acestei clădiri care, putem spune, a dat localității un rang superior altor comune.

Sufrageria castelului

MARIA TEREZA, PROPRIETARĂ LA SĂVÂRȘIN

În 1680, pe locul conacului de la Săvârșin a existat o casă tipic familială, plasată în mijlocul unei păduri. Această casă a aparținut mai târziu împărătesei Imperiului Habsburgic, Maria Tereza. Împărăteasa a donat domeniul primului domn de pământ, unui grof austriac, numit Eidenspacher. De la el a cumpărat domeniul, prin 1780, Andras Forai, un grof din nordul Ungariei. Forai a fost un mare vânător. Călătorind mult, a adus multe specii de arbori, cu care a populat ținutul din jurul casei. El a adus pentru prima dată la Săvârșin platanul, tomento de China, alunul turcesc, salcâmul japonez etc.

ARS PÂNĂ LA TEMELII

Administratoarea Zita spune că în 1784, răsculații lui Horea, Cloșca și Crișan au incendiat conacul. Atunci a ars pentru prima dată până la temelie. Groful Forai a refăcut conacul. În 1860, un urmaș de-al lui Forai a angajat un arhitect austriac care a dat conacului configurația actuală: i s-a atașat etajul și i s-au construit aripi exterioare în stil de început de baroc occidental.

De la Forai, castelul a fost moștenit de Nadajdi. Nadajdi a avut cinci fete. Una dintre fete, Irma, s-a căsătorit cu Carol Hunyadi, venit din nordul Ungariei, de la Ivanca, și l-au avut pe Ferencz Hunyadi. Ferencz Hunyadi a trăit în Ungaria, a ajuns ministru de externe al Ungariei dar, fiind cetățean maghiar, nu se putea folosi de conacul părintesc.

SCHIMB DE PROPRIETĂȚI ÎNTRE UN AROMÂN ȘI UN MAGHIAR

Anton Mocioni, un aromân macedonean, mareșalul Curții Regale de Vânătoare și unicul maestru de vânătoare de țară, avea mai multe proprietăți: în **Ungaria, Austria, România. Neavând copii, l-a înfiat pe Stârcea de la baronul amic bucovinean Stârcea. Stârcea Mocioni l-a moștenit pe tatăl său adoptiv.** Fiindcă proprietatea din Ungaria nu-i folosea, a căzut de acord, în 1941, să facă schimb de domeniu cu Ferencz Hunyadi. Așadar, Hunyadi a devenit proprietarul clădirii lui Mocioni, din Ungaria, iar Stârcea Mocioni a devenit proprietar la Săvârșin. De menționat faptul că Stârcea Mocioni a moștenit și conacul de la Bulci, cu tot cu o herghelie de cai pur sânge, o fermă de vaci Hollstein, alta de porci și mult pământ arabil.

REGELE MIHAI CUMPĂRĂ CASTELUL

La scurt timp după ce devine proprietar, Stârcea Mocioni invită pe regele Mihai și pe regina-mamă Elena la vânătoare, la Bulci. Regina a fost poftită să viziteze și Săvârșinul, unde i-a plăcut atât zona, cât și oamenii. Drept urmare, Stârcea îi propune să pregătească casa pentru week-end de coroană și regina acceptă.

În următoarea perioadă, până în '43, conacul s-a aranjat ca pentru un rege și o regină: s-a schimbat totul, începând de la mobilier și terminând cu vesela. Tot atunci s-a introdus și apa curentă.

Din 1943, regele Mihai și regina Elena au vizitat de multe ori Săvârșinul: **„Se spune că, văzând ce mult îi place reginei la Săvârșin, regele a ținut să cumpere castelul."** Și așa se știe: că în 1943 regele Mihai a cumpărat castelul **„ca să aibă un picior în Transilvania"**. Castelul le-a aparținut până la abdicare, în 1947.

Regele Mihai a plecat din țară în 1948. Prima oprire de la Sinaia a fost la Săvârșin unde, atât el cât și regina-mamă, au avut posibilitatea să-și recupereze din lucrurile personale. Doamna Zita ne-a spus că regina a luat vesela, tacâmurile din argint, câteva figurine, panere. Într-un cuvânt, lucruri de valoare.. Regele a optat doar pentru niște butelii de vin obținut din soiul de struguri preferați care creșteau la via din Săvârșin. Lucrurile rămase au fost duse lângă București, la Muzeul Posada.

SPITAL DE INTERNE ȘI SANATORIU

După abdicarea regelui, castelul a trecut în proprietatea statului. Imediat a fost preluat de Ministerul Sănătății de la acea vreme și până în 1952 în incinta castelului a funcționat un Spital de Interne, cu sală chirurgicală. Ulterior a fost preluat de Ministerul de Interne și i s-a schimbat destinația în Sanatoriu de recuperare nevrotică. Asta până în 1967.

CASA DE OASPEȚI

Atunci se pare că a fost momentul culminant de suferință al castelului. Care, categoric, trebuia refăcut. Ceaușescu a acceptat restaurarea castelului și în lucrările de reparații s-au pompat între 40 și 60 de milioane de lei. Să nu uităm că vorbim în banii din 1967. Tot atunci a fost dotat cu uși din lemn masiv, cu mobilier valoros, cu lustre, covoare și tot ce trebuia unei astfel de clădiri. În 1969, dictatorul a venit să inaugureze clădirea, care i-a plăcut. Atunci clădirea s-a transformat în casă de oaspeți. Doamna Zita devine administratorul clădirii din '69, după un curs de 1 an și jumătate la București și își amintește că Ceaușescu a avut aici întâlniri pe probleme de stat cu miniștri, ambasadori, diplomați. În special, la Săvârșin au avut loc întâlnirile cu oficialitățile sârbe.

În 1972, la Săvârșin vine Tito. Ceaușescu doarme încă de două ori la Săvârșin, după zile de vânătoare la Șarlota și Pișchia. Ultima vizită a dictatorului a avut loc în '79, când a adus-o și pe soția sa, Elena. Atunci au participat la deschiderea anului universitar la Timișoara și au plecat de la Săvârșin în țară, în vizite de lucru.

LOC DE PROTOCOL

Imediat după Revoluție, castelul a trecut pentru nouă luni sub tutela OJT Arad. Ulterior, a fost ales pentru protocol, alături de Scroviștea, Cotroceni, Neptun, Sinaia. Au trecut prin castel P. Roman, Băsescu, A. Severin și alți politicieni ai momentului. În castel se organizează mese festive, vin delegații străine și patronate. Nu de mult, o tânără din Arad a ținut să-și îmbrace rochia de mireasă și să-și întâmpine invitații la castelul din Săvârșin.

Din punct de vedere financiar, o parte din bani se primesc de la Protocolul de Stat. Cealaltă parte provine din banii încasați de la cei care organizează acțiunile amintite în cadrul castelului. Ar mai fi de spus că acest castel poate fi vizitat contra sumei de 5000 de lei pentru elevi, studenți, bătrâni, militari, 10.000 lei - persoane române și 20.000 lei - persoanele străine.

Castelul are trei apartamente și șapte garsoniere care pot fi închiriate **„doar de persoane serioase, de bine"**, la prețul de 600.000 lei, respectiv 475.000 lei pe noapte, fără masă.

Singurele obiecte vechi din castel care se păstrează sunt scările care fac legătura cu etajul și obiectele sanitare de nuanță mov, din baia reginei Elena, obiecte aduse de la Sinaia, din garnitura Mariei de Ferdinand. Ca un amănunt, **„movul a fost culoarea preferată a Mariei de Ferdinand, bunica regelui"**.

UN ELEȘTEU SĂPAT DE ROBI CU LANȚURI LA PICIOARE

Terenul din jurul castelului măsoară 16 hectare. În apropierea castelului se mai păstrează, într-o formă bună, casa fostei administrații, clădirile gărzii, grajdul cailor și uzina electrică. În parcul ce înconjoară castelul, în apropierea clădirii, apa unui eleșteu dă o notă aparte locului. La fel și insula din mijlocul lacului, cu un chioșc amenajat, la care accesul se face pe o punte din lemn de mesteacăn. Eleșteul e foarte vechi, **„de pe timpul grofilor. A fost săpat de robi cu lanțuri la picioare."**

În orice loc din castel sau din curtea castelului te-ai afla, panorama e splendidă. Aici fiecare anotimp te fascinezaă cu mirajul culorilor. Brândușa și anglicelul îți amintesc că e primăvară. Câteva luni mai târziu, rozele te stropesc cu parfum de vară. Frunza ruginie îți îmbrățișează pașii pe cărări de toamnă...

Dacă privești de la intrarea principală spre parc, vederea e tipic englezească, cu tuia, bucsus, brad argintiu. Domnul Brezeanu, cel care a amenajat acel spațiu verde, **„a fost școlit la Mogoșoaia, la prințul Bibescu, unde era un englez care învăța tinerii arta grădinăritului"**.

Miercuri, la Arad a avut loc primul proces ca urmare a faptului că regele a revendicat castelul de la Săvârșin. În cazul că regelui i se va restitui castelul, doamna Zita nu știe dacă va mai ca administrator sau nu. **„Emoții sigur că am. Nu știu ce va fi. Eu vreau să ies cu fruntea sus. Dacă am fost timp de 30 de ani sufletul casei, pot să fiu și mai departe. Pentru mine, acest castel înseamnă tinerețea mea, înseamnă poate mai mult decât casa personală."**

AMINTIRI REGALE

Doamna Fiametta Trăușan, din Săvârșin, a avut onoarea să-l cunoască personal pe rege. L-a întâlnit la administratorul castelului, dl. Popescu. Doamna Fiametta spune că administratorul a fost de față la contractul încheiat la cumpărarea castelului. **„Mocioni i-a vândut castelul Majestății Sale. Castelul a fost cumpărat cu bani scumpi. Administratorul a fost de părere că Mocioni putea să ceară mai puțin."** Tot de la doamna Fiametta și de la doamna Zita am aflat câteva amănunte despre rege și regină: ● Regina-mamă nu dormea la castel, ci într-o clădire care ținea de proprietatea castelului. Seara stătea pe băncuță și răspundea tuturor celor care o salutau ● Tot ea cunoștea toți copiii și toate pisicile din sat ● La Crăciun, copiii săraci erau îmbrăcați din cap până-n picioare cu lucruri de la regină. ● De la Stârcea, de la Bulci, regele venea la Săvârșin cu brodul. Tot cu brodul își trecea și mașina. Prima oară când a trecut cu brodul, l-a ajutat pe brodar. Brodarul i-a cerut 20 de lei în loc de 5, cum ar fi fost normal. Se interesează de ce-i cere așa de mult, mai ales că i-a dat o mână de ajutor. Bătrânul brodar, fără să știe cu cine vorbește, îi spune: **„Dracu' te-o pus să m-ajuți!"** ● Regele venea de pe Banat cu mașina. Avea mania vitezei. Vede pe drum un țăran și-l ia în mașină. Țăranul îl atenționează: **„Domnule, las-o mai moale, nu conduce așa repede. Eu sunt primar la Căprioara. Ce s-o face fără mine?" „Nu te teme, eu sunt regele țării. Ce s-o face țara fără mine?"** ● Regele nu putea fi salutat niciodată înainte. Când vedea un om din mașină, de la distanță ridica mâna în semn de salut ● Singurul câine al regelui a fost Ațo. Odată, un prestidigitator îi face o vizită și-l îndeamnă să-și aleagă o carte de joc, apoi s-o pună înapoi. După ce dă cartea, câinele Ațo mârâie. Regele nu știe ce să creadă. Scamatorul îl îndeamnă să-și caute cartea. Care nu mai era în pachet, ci pe scaunul pe care stătea aghiotantul. Regele a bănuit că scamatorul i-a hipnotizat. Mârâitul câinelui a fost semnul că animalul a simțit ● Regele a promis brodarului de la Bulci că-l plimbă cu avionul. Și s-a ținut de cuvânt. Cu brodarul în avion, regele a început să facă picaje peste picaje, încât țăranul l-a rugat: **„Majestate, coboară-mă pe pământ, că nu vreau să mor aici, în ceruri!"**

La Săvârșin trăiește un fost soldat din garda regelui. Liviu Suciu are 76 de ani și își amintește de seara abdicării. Când regele n-a mai vorbit la radio la ora 24, așa cum era obiceiul, când două mașini militare de la Arad au sosit și au mutat batalionul de la Săvârșin la Arad. Tot de la Liviu Suciu am aflat că în urmă cu două luni regele a convocat la Timișoara pe săvârșineni pentru discuții în legătură cu castelul.

Unul din dormitoarele castelului

TEODORA MATICA
Foto: **ALEXANDRU MARIANUȚ**

SĂRACI ȘI BOLNAVI, SOȚII VEREB SE LUPTĂ PENTRU CA BĂIEȚII LOR SĂ FIE EDUCAȚI

Soții Alexandru și Rodica Vereb nu au dus-o bine din punct de vedere financiar niciodată, dar la începutul acestei toamne s-au aflat într-o situație dramatică. În anul 1991, când și-au unit destinele, proaspeții căsătoriți și-au îndreptat toată dragostea și atenția spre cei doi copii, Cristian și Claudiu, proveniți dintr-o căsătorie anterioară a femeii. După un an s-a născut rodul iubirii lor, micuțul Alexandru, și chiar dacă familia Vereb nu era privilegiată de condiții materiale lipsite de griji, trăia într-o armonie deplină. Părinții nu au putut să-și doteze niciodată apartamentul dintr-un bloc din cartierul Vlaicu cu obiecte de valoare, dar tot timpul au reușit să-l păstreze îngrijit. Pentru că salariile soților s-au dovedit a fi insuficiente în satisfacerea nevoilor celor cinci membri, Rodica Vereb începe să doneze periodic sânge, din '93. Erau zile când nu avea ce să dea copiilor de mâncare. După mai bine de 10 ani de muncă într-o tipografie și după alți 4 ani de trudă pe șantier, în 1994 Alexandru Vereb se îmbolnăvește de TBC și devine pensionar pe caz de boală, petrecându-și majoritatea timpului prin spitale. Ca o ironie a soartei, Rodica se îmbolnăvește de aceeași maladie în luna iunie a acestui an și este obligată să rămână în concediu medical. „Am lucrat ca macaragistă la Astra-Vagoane. Îmi vine să întrerup concediul medical de teamă să nu fiu disponibilizată. Boala poate să recidiveze, însă, oricând!" ne-a mărturisit femeia.

Familia Vereb

De când s-a îmbolnăvit, Rodica Vereb (40 de ani) s-a resemnat cu faptul că nu mai poate dona sânge, un lucru care contribuia, totuși, la îmbunătățirea alimentației copiilor. Din fericire, nici unul dintre băieți nu s-a molipsit de boala părinților. Cei doi soți nu au așteptat nimic spectaculos de la viață, fiind obișnuiți cu privațiunile, mai ales că doamna a crescut într-un orfelinat pentru copii. Dorința comună a soților Vereb este ca băieții să termine o școală. De aceea au făcut tot ce a fost posibil omenește ca cei trei puști să poată merge zilnic la școală, ca toți colegii lor.

Ambii părinți și-au spus că sărăcia nu poate fi un obstacol care să influențeze educația copiilor. Câte familii nevoiașe se încumetă să-și țină în școală trei copii, dispunând de venituri de sub un milion de lei și fără sprijin din altă parte?

În luna septembrie, familia Vereb s-a confruntat cu o situație fără precedent. Nefericiții nu mai aveau bani nici pentru hrană, iar la cheltuielile de întreținere au acumulat datorii ce depășeau trei milioane de lei. Din partea asociației de locatari au fost somați să achite debitele. În caz contrar, urma să fie evacuați din apartament în termen de zece zile, printr-o hotărâre judecătorească. Soții Vereb erau distruși. Și totuși, omenia a învins: în acele zile nefaste, trei persoane cu suflet nobil s-au oferit să le achite datoriile la plata întreținerii. Dar situația se poate repeta oricând, mai ales că iarna bate la ușă și costul utilităților va fi mai ridicat. Alexandru Vereb (38 ani) a trecut la gradul III de pensionare pentru că starea bolii s-a ameliorat. „Aș dori să muncesc măcar 4 ore pe zi, atât cât mi se permite din punct de vedere medical. Pot presta orice muncă, care nu necesită un efort fizic ridicat. Din pensia de boală nu ne putem întreține. Copiii au nevoie zilnic de mâncare și, câteodată, de o hăinuță". Părinții, bolnavi de TBC, au nevoie, zilnic, de polivitamine, care costă enorm, chiar dacă medicamentele de bază le primesc gratuit. Băieții mai mici, Alexandru (7 ani) și respectiv Cristian (13 ani) învață în apropiere de casă, la Școala generală nr. 6 și sunt avantajați de faptul că au primit manuale gratuite.

și fiul mai mare Claudiu

Mai greu este pentru Claudiu (15 ani) acum elev în calsa a IX-a la Grupul școlar CFR, care nu a primit nici o carte. Conform normelor în vigoare, învățământul liceal nu e obligatoriu și manualele trebuie cumpărate. Dar pentru Claudiu, școala e necesară, lucru inoculat în mentalitatea copilului de către părinți. Băiatul nu se descurajează de faptul că restul colegilor învață din manuale, și se mulțumește să studieze după caietele de notițe. Înțelege că părinții lui nu dispun de sute de mii de lei pentru cărți.

Soții Vereb nu sunt cei mai săraci oameni din lume, însă se numără printre puținii părinți care, chiar bolnavi, se luptă din răsputeri, își depășesc condiția, pentru ca băieții lor să termine o școală. Chiar dacă în ultimul timp această instituție este tot mai neglijată de autorități.

FLAVIUS NĂSTĂSACHE

Foto: **ȘT. MATYAȘ**

„Dac-ar fi s-o iau de la capăt, m-aș face orășean"

• afirmă Moise Dămăcuș, după o viață trăită la țară

Departe de agitația urbană, Moise Dămăcuș își duce liniștit bătrânețile în Minișel, satul în care trăiește de-o viață. L-am întâlnit hodinind pe banca din fața casei, aflată pe Valea Jigoviței.

– Cum este să fii țăran?

– Destul de ușor pentru cei tineri. Dar cum am îmbătrânit, parcă merge mai greu.

– E avantajos să faci agricultură?

–De nici un fel. Un vițel îl ții un an jumate pentru patru milioane de lei, și nici n-ai la cine să-l vinzi. Înainte, făceai contract cu statul și știai că-l poți da. Acum, eu primesc 9000 de lei pe kilogram. Nu-i păcat de Dumnezeu? Și atunci, mai zice să doteze agricultura cu tractoare! Câte generații de oameni trebuie să țină viței pentru a-și cumpăra un tractor?

– Dac-ar fi s-o luați de la capăt, ați merge pe același drum?

– Nu. Aș merge la oraș să-mi găsesc un servici pe undeva, ca să am pensie. Aș lăsa-o dracului agricultura pentru că nu merge!

– Ce credeți despre diriguitorii țării?

– Oricare ar fi câștigat, tot așa erau de buni.

– Adică?

– Buni de dracu. Toți șed și mint. Ei fac politică numa' ca s-ajungă la putere, să câștige și să-și facă averi.

DIANA DUȚU

Medicii din spitale pot prescrie medicamente compensate și gratuite

Directorii din spitale și policlinici vor timite caselor de asigurări de sănătate liste cu medicii din respectivele unități, în baza cărora aceștia au dreptul să prescrie medicamente compensate și gratuite, a declarat, marți, agenției MEDIAFAX, dr. Alexandru Ciocîlteu, președintele Casei Naționale de Asigurări Sociale de Sănătate (CNASS).

Cicîlteu recomandă caselor de asigurări de sănătate și direcțiilor de sănătate publică să semneze contractele cu spitatele chiar dacă respectivele unități nu au aviz sanitar de funcționare, precizînd că de ani de zile acestea își desfășoară activitatea fără autorizația poliției sanitare. "Reforma nu trebuie amînată prin birocrații inutile, oamenii trebuie să accepte că sistemul sanitar are nevoie de schimbare, nu de bețe în roate", a declarat Alexandru Ciocîlteu. Președintele CNASS nu-i obligă pe medicii de familie, stomatologi, farmaciști, directori de spitale sau policlinici să încheie contracte cu Casele de care aparțin. El atrage însă atenția medicilor și farmaciștilor că, după 1 octombrie, nu vor mai fi plătiți din bugetul Caselor, nu vor mai putea prescrie și implicit elibera medicamente compensate, dacă nu au contract de servicii cu respectivele unități.

OPT MĂCENI AU DEVENIT POSESORI DE PĂMÂNT

De curând, Comisia locală din Macea a preluat 69 ha de la S.C. Agricola Curtici, unitate agricolă care a deținut circa 109 ha de teren arabil în comună. Primarul localității Macea, Ioan Mercea, ne-a spus că suprafața menționată aparține oamenilor care au devenit acționari la S.C. Agricola Curtici, după '91, în urma încheierii unui contract de locație. Până în prezent, dintre foștii acționari au devenit posesori de teren arabil 8 cetățeni, care vor deveni proprietari doar după eliberarea titlului de proprietate. Reprezentanții Comisiei locale Macea au spus că restul acționarilor vor intra în posesia suprafețelor agricole doar după apariția legii de privatizare a unităților de stat din agricultură. Primăria din Macea dorește să preia și restul suprafeței de teren arabil de 40 ha pentru că unitatea agricolă se află în proces de lichidare.

FLAVIUS NĂSTĂSACHE

Unde-s maistorii de altă dată?

De la primarul comunei Apateu, Ioan Sărac, am aflat că multe din profesiile de altă dată lipsesc din sfera de prestări servicii. „**Spre exemplu nu avem pantofari, croitori, strungari și frizeri**" spune primarul. Acești meseriași sunt necesari oricărei localități. Cei care totuși practică astfel de meserii, nefiind autorizați, nu muncesc cu seriozitate. În sprijinul pregătirii profesionale a unor tineri, ideea ISJ Arad de a aviza constituirea unor clase de profil în școlile din județ, spunea directorul școlii din Apateu, Vasile Sărac, nu a găsit ecou. Nu sunt doritori pentru astfel de calificări.

Cum se descurcă sătenii din Apateu sau cei din Somoșcheș și Cermei lipsiți de astfel de servicii, încercați să ghiciți!

IOAN NAGY

Noapte de groază la Autogară

TREI BODYGUARZI AU RUPT ÎN BĂTAIE DOI TINERI

În una din nopțile trecute am asistat la un incident groaznic. Pe platoul din Autogară, unde staționează autobuzele, a început o bătaie între bodyguarzii care asigură ordinea publică și paza unității amintite și trei tineri aflați în zonă. Navetiștii care așteptau cursele n-au înțeles din ce cauză a început altercația. Un boschetar care-și face veacul pe-acolo a încercat să găsească o explicație: „Am auzit că unu' dintre băieți a făcut pipi în autobuz". Toți cei implicați în conflict erau tineri, cu vârste cuprinse între 20 și 30 de ani. După scurte înjurături lansate din ambele tabere a început un schimb inechitabil de pumni. Unul dintre băieții civili, după o rafală de lovituri s-a îndreptat dezorientat către șosea și a căzut lângă trotuarul de vizavi. Un bodyguard l-a urmărit și, profitând de neputința tânărului chircit, l-a lovit cât a putut cu picioarele. Navetiștii erau îngroziți. Asistau la aceleași tratamente fizice precum cele inițiate de mineri în iunie '90. Celălalt tânăr a încercat să dispară dar a fost reținut lângă stația de tramvai din apropiere. Încadrat între doi zdrahoni, responsabili cu paza Autogării, a fost nevoit să suporte „porții consistente" de pumni și picioare de la cel de-al treilea bodyguard. Nimeni n-a avut curajul să intervină. O femeie șoptea alteia: „Chiar dacă tipii poartă uniformă și ăia au făcut ceva, nu trebuia să-i bată în halul ăsta. Dacă erau vinovați trebuia chemată Poliția. Doamne! Așa inimă au ăștia precum culoarea uniformei ce-o poartă: neagră!"

În tot acest timp, doi maidanezi subnutriți se hârjoneau, ațâțați de nurii unei cățele zgribulite. În cele din urmă, una dintre potăi, cu instinctul mai ponderat, a cedat, preferând să se mulțumească cu adulmecarea unei coji de pâine, găsită prin boscheți.

Omul s-a făcut, încă o dată, de râs.

F. N.

„Femeile democrate" îi ajută pe cei singuri

Copiii abandonați și bătrânii rămași singuri sunt oameni pe care probabil mulți dintre noi i-am uitat. Viața noastră este prea plină de grija zilei de mâine, motiv pentru care ne rămâne puțin timp pentru a ne gândi la aproapele nostru. La semenii mai necăjiți decât noi.

Totuși, ei nu sunt uitați de toată lumea. Iar Organizația Județeană de Femei a Partidului Democrat se numără printre cei care întind o mână de ajutor oamenilor sortiți pe nedrept singurătății. Chiar de la începutul acestei luni, „femeile democrate" s-au aflat alături de bătrânii de la Casa familială din Grădiște, cu prilejul Zilei Mondiale a Vârstei a III-a. „Cu această ocazie, le-am oferit bătrânilor fructe, prăjituri, dulciuri și sucuri. Câțiva copii care ne-au însoțit (surorile Lazea și Dorin Tucă) le-au cântat" - ne-a spus Minerva Ianchici, președinta Organizației Județene de Femei a PD.

Acțiunile femeilor democrate s-au adresat și copiilor abandonați. A devenit un obicei ca, periodic, copiii de la centrul de plasament să fie invitați la sediul partidului pentru a se întâlni și a-și cunoaște pe alți copii. Ultima acțiune de acest fel i-a avut ca „protagoniști" pe câțiva „copii de la casă", cărora li s-a oferit posibilitatea de a schimba impresii și de a se împrieteni cu un grup de copii de la Școala Generală Nr. 11, alături de care s-a aflat diriginta Cornelia Babocsik.

La întâlnirea copiilor a fost prezent un invitat special, în persoana Iulianei Schwartz. Cunoscută sub pseudonimul literar Iuliana Petrian, scriitoarea a prezentat copiilor câteva din cărțile sale destinate special celor mici. Ronțăind biscuiți ori savurând ciocolată și banane, copiii au pătruns pentru câteva clipe în lumea basmelor și a poveștilor fermecate scrise și rostite de Iuliana Petrian. În final, ei au primit și un cadou din partea scriitoarei și a Organizației Județene de Femei a PD: cartea „Pufi și Pițur" cu dedicație specială pentu fiecare copil și autograful autoarei.

DIANA DUȚU

Societăţile private de securitate din România şi-au ales la Arad conducerea naţională

Săptămâna trecută, timp de 4 zile, agenţii de pază, detectivii particulari, managerii societăţilor private de securitate din centrele Bucureşti, Iaşi, Timişoara, Arad au participat la un curs de instruire pe probleme specifice organizatorice: Arcons-Security Arad şi IBSSA (Organizaţia internaţională a societăţilor private de securitate) districtul România au invitat la sfârşitul cursurilor pe reprezentanţii filialelor locale IBSSA să-şi aleagă conducătorii.

Cursurile de la Arad au fost structurate pe lecţii de învăţarea tehnicii ju-jitsu (Şcoala sportivă Gloria); trageri cu pistolul (poligonul de tir), pilotarea automobilului în condiţiile luptei antitero (stadionul Astra Trinity), folosirea armelor albe şi au fost conduse de Spartacus Jaccomo Bertoletti - preşedintele Federaţiei Mondiale de ju-jitsu, secondat de Roberto Ronzzi - poliţist Taranto, director tehnic IBSSA-Italia. Eforturile cursanţilor au fost răsplătite de acordarea diplomelor IBSSA.

Vineri dimineaţa, la Casa de oaspeţi de pe strada Horea au avut loc alegeri pentru desemnarea conducerii IBSSA-România. Au fost prezenţi preşedintele IBSSA-Mondial George Poper, vicepreşedintele IBSSA Mondial - Spartacus Giaccomo Bertoletti, prefectul judeţului Arad Gh. Neamţiu, inspector-şef al poliţiei arădene, col. Viorel Hăhăianu, alături de 30 de reprezentanţi ai IBSSA-România. Din bilanţul prezentat de vechea conducere, prin persoana dlui Iulian Moisescu, am reţinut câteva probleme legate de interpretarea greşită a noţiunii de securitate privată de către unii guvernanţi, concurenţa neloială a unor societăţi private de securitate din vestul ţării, conduse de indivizi cu mai multe cetăţenii, anarhia legislativă în sectorul securităţii private. Delegaţii au ales apoi noua conducere: preşedinte executiv IBSSA România - Iulian Moisescu, vicepreşedinţi -Constantin Buzatu, Dan Deac; directori pentru departamentele: pază obiective şi protecţie persoane - Nic. Rădescu, Gigi Covrig, pază şi securitate ecologică-protecţia demnitarilor-marketing Cătălin Penţa.

În alocuţiunea finală dl. George Poper a remarcat că progresele înregistrate de IBSSA România o situează pe locul 5 după Ungaria, Israel, Germania, Italia. În ceea ce priveşte propunerea avansată de a se înfiinţa la Bucureşti o Academie naţională de agenţi privaţi de securitate, a promis un ajutor logistic direct prin intermediul Academiei IBSSA-Mondial, ce îşi are sediul la Budapesta.

VIRGIL JIREGHIE

FORUMUL ROMÂNO-MAGHIAR AL ZIARIŞTILOR DE LA GYULA

*** Dancs Laszlo, primarul oraşului Gyula: „Informare corectă, obiectivă, profesionalism şi respect faţă de părerile fiecărei părţi".**

La iniţiativa grupului de ziarişti „Körös" (Criş - n.n.) din cadrul Uniunii ziariştilor din Ungaria, vineri, la Gyula, pe durata întregii zile a avut loc o primă întâlnire a ziariştilor maghiari cu jurnalişti români din Arad, reprezentanţi ai cotidianelor „Adevărul" şi „Jelen". Grupul „Körös" este o organizaţie profesională neguvernamentală a ziariştilor din Gyula, singura din judeţ acreditată de MUOSZ (Uniunea ziariştilor din Ungaria). Scopul declarat al forumului a fost identificarea acelor puncte comune în care ziariştii români şi maghiari pot dezvolta o colaborare reală. **„Cele două naţiuni au în faţă sarcini dificile. În realizarea acestora presa are un rol important. Aceasta presupune informarea corectă, obiectivă, profesională şi respect faţă de părerile fiecărei părţi"**, a declarat la deschiderea Forumului, Dancs Laszlo, primarul oraşului Gyula, de altminteri, fost ziarist. Dr. Müllner Jenö, redactor-şef al bisăptămânalului Hegyvidek din Budapesta şi secretar al MUOSZ a menţionat că Uniunea susţine iniţiativa grupului „Körös" **„Există momente de neînţelegere, momente delicate, provenite din confuzii, bazate de obicei pe interese de moment"**, a constatat ziaristul Nemesi Laszlo, secretarul grupului „Körös". **„Acestea trebuie depăşite printr-o informare reală."** După întâlnirea de la Uniunea culturală al românilor din Ungaria, la sediul Autoguvernării pe ţară a românilor a fost semnată o Declaraţie de intenţie asupra căreia părţile au convenit. Întâlnirea de la Gyula nu ar fi fost posibilă fără sprijinul redactorului-şef al săptămânalului „Foaia românească", dl. Mihai Kozma şi d-nei Florica Santău, preşedintele Uniunii culturale a românilor şi ospitalitatea lui Gross Ştefan, vicepreşedintele Autoguvernării românilor.

DORU SAVA

DECLARAŢIE DE INTENŢIE

a întâlnirii din 15 octombrie 1999 la Gyula a ziariştilor maghiari şi români de lângă frontiera celor două ţări

Reprezentanţii grupului „Körös" din cadrul Uniunii Ziariştilor din Ungaria şi ai cotidianelor „Adevărul" şi „Jelen" din Arad au convenit şi au adoptat **Declaraţia de intenţie** conform următoarelor principii:

- adoptarea principiilor recomandate de Uniunea Europeană şi acceptate de cele două ţări referitoare la responsabilitatea presei;
- „spiritualizarea" frontierelor;
- publicarea în presă a intereselor comune privitoare la relaţiile transfrontaliere;
- reflectarea obiectivă a existenţei minoritare în mass-media;
- posibilitatea de organizare a unei „ZILE A PRESEI" în comun;
- întărirea relaţiilor concrete între grupul „Körös" şi cotidianele „Adevărul" şi „Jelen";
- iniţierea şi stabilirea relaţiilor de prietenie între ziarişti români şi maghiari, (de ex.: concedii, schimburi de experienţe);
- schimb de ştiri şi informaţii reciproce între redacţii.

Părţile semnatare declară că vor facilita realizarea principiilor Declaraţiei de intenţie şi le vor înainta forurilor sindicale/profesionale din ţările lor.

Declaraţia este redactată în limba maghiară şi română.

Semnături:

Grupul "Körös" Red. "Adevărul" Red. "Jelen"

Red. "Foaia Românescă" Red. "Gyulai Hirlap"

Primim spre publicare

Domnule Zăvoianu

Apreciez faptul că luptaţi împotriva răului în favoarea binelui, cu un curaj remarcabil. Fiind abonată şi la „Observator", nu am constatat din partea d-lui Mihuţa şi a ziarului pe care îl conduce articole unde demolează răul în favoarea binelui. Dar Mihuţa a avut tupeul să scrie într-un articol că sunteţi fricos şi nu aveţi bărbăţie şi vă ascundeţi în spatele altora. Constat că realitatea este alta, el nu are curaj şi bărbăţie, ceea ce poate remarca citind, evident ambele ziare. Analizând psihologic şi social ziarul „Observator", articolele scrise de redactori sunt abstracte departe de inima şi sufletul cititorilor, întrucât, marele nostru „filozof" nu are simţul şi pulsul cititorilor, care 95% sunt la un nivel mediocru, deci în cazul acesta ziarul „Observator" nu se integrează în realitatea cotidiană. Nu cred şi nu subestimez că e prost sau redactorii lui nu au ştiinţă de carte, dar ei redactorii scriu în stilul cum îi place lui Mihuţa. Analizând mai mulţi factori se observă că ziarul „Observator" nu critică cu vehemenţă şi cu curaj toate matrapazlâcurile unor indivizi, în afara legii. Poate greşesc şi sunt subiectivă, dar mie mi se pare că şi Mihuţa al nostru ar fi şi el implicat în compromisurile afacerilor tenebroase. Fac această afirmaţie că cheltuielile pentru menţinerea ziarului, depăşesc veniturile. Am o prietenă la „Observator" care mi-a spus acest lucru.

KUKLA MARGARETA,
pensionară

Fondul Naţional de Investiţii

Valoarea la zi a UF: 579.800 lei

Creşterea faţă de 1 ianuarie 1999: 164,27 %

Creşterea faţă de săptămâna precedentă: 1,92%

Activ net: 1.959.202.180.000 lei

Numărul de UF în circulaţie: 3.379.100

Depuneri la Agenţiile FNI-FNA din incinta Casei de Cultură a Sindicatelor Arad, str. Lacului nr. 8 bis, tel. 270237.

FNI FONDUL NAŢIONAL DE INVESTIŢII

FNA FONDUL NAŢIONAL DE ACUMULARE

Data lansării: 3 februarie 1999

Valoarea la zi a Unităţii de Fond: 20.150 lei

Numărul de UF în circulaţie: 4.342.109

Activ net: 87.493.496.350 lei

Creşterea faţă de săptămâna precedentă: 1,51%

Creşterea faţă de 03.02.1999: 101,50 %.

Depuneri la Agenţiile FNI-FNA din incinta Casei de Cultură a Sindicatelor Arad, str. Lacului nr. 8 bis, tel. 270237.

FONDUL NAŢIONAL DE ACUMULARE (974030)

Precizări legate de obţinerea vizei de intrare în spaţiul Schengen

Ambasada Austriei a anunţat, joi, actele ce trebuie prezentate de solicitanţii de viză pentru ţările din spaţiul Schengen.

La solicitarea unei vize, indiferent de categoria ei, se vor prezenta următoarele acte: paşaport (valabil încă trei luni de la expirarea vizei solicitate), la paşapoartele eliberate cu mai puţin de şase luni în urmă se poate solicita prezentarea paşaportului vechi. Un formular de cerere (trei exemplare pentru Belgia/Luxemburg, două exemplare pentru Germania) completate integral şi corect cu majuscule şi semnate de solicitant. O fotografie recentă (trei fotografii pentru Belgia/Luxemburg, două pentru Germania, patru pentru Spania, două pentru Portugalia). Dovada asigurării medicale de călătorie valabilă în spaţiul Schengen pe toată perioada şederii, însoţită de prima copie.

În plus, se vor prezenta următoarele acte în original însoţite de o fotocopie: pentru vizite şi călătorii turistice: invitaţie legalizată din partea gazdei; biletul de călătorie dus-întors respectiv cartea verde de asigurare în cazul călătoriei cu autoturismul; copie a permisului de şedere a persoanei care invită dacă această persoană nu este cetăţean al unui stat membru al Uniunii Europene. Pentru angajaţi: carte de muncă sau contractul de muncă legalizat de Oficiul Muncii şi adeverinţă de concediu de la serviciu. Pentru patroni: certificat constatator eliberat de Camera de comerţ şi industria locală. Pentru pensionari: talonul de pensie. Pentru studenţi/elevi: adeverinţă de student/legitimaţie de student/foaia matricolă cu înregistrarea examenelor.

Invitaţia care se va prezenta la consulatul belgian, german sau austriac trebuie să conţină o dovadă confirmată oficial a bonităţii (solvabilităţii) persoanei care invită. La consulatul italian, pentru legalizarea invitaţiei şi a declaraţiei din partea invitatului, este suficient să se anexeze o fotocopie a unui document de identitate care să conţină datele personale şi semnătura cetăţeanului care invită.

Dacă persoana care invită se obligă să preia toate cheltuielile în cazul unei îmbolnăviri, prezentarea unei asigurări suplimentare nu este necesară la reprezentanţa belgiană sau germană. La consulatul austriac nu există obligativitatea prezentării unei asigurări suplimentare de sănătate în cazul în care persoana care invită poate face dovada unui venit corespunzător care este suficient de mare pentru o lungă şi costisitoare internare în spital a străinului. De regulă, pentru Austria se va prezenta o asigurare de sănătate.

Persoanelor care doresc să călătorească în statele spaţiului Schengen fără intaţie, li se poate acorda o viză, dacă dovedesc că se pot întreţine singure.

În aceste cazuri se va prezenta o rezervare la hotel precum şi un extras de cont, adeverinţă bancară, cecuri de călătorie sau cărţi de credit. La solicitarea vizei la consulatul german se poate prezenta şi un carnet de turist.

Pentru deplasări în interes de serviciu: invitaţie detaliată de la partenerul de afaceri; declaraţia privind preluarea tuturor cheltuielilor de către firma care invită sau acte doveditoare privind capacitatea financiară a firmei româneşti (extrase de cont, cărţi de credit, adeverinţă bancară ş.a.); certificat constatator eliberat de Camera de Comerţ şi Industria locală. Pentru anagajaţi: cartea de muncă în original plus o copie, contractul de muncă legalizat de Oficiul Muncii plus o copie, adeverinţă eliberată de patron privind scopul deplasării în interes de serviciu. Şoferi profesionişti: permis de conducere categoria C sau D în original cartea de muncă în original plus o copie, contractul de muncă legalizat de Oficiul Muncii plus o copie, adeverinţă eliberată de patron privind scopul deplasării în interes de serviciu, carnet de TIR respectiv licenţă de transport şi de execuţie. Pentru ziarişti: legitimaţie de presă, sportivi legitimaţie de sportiv respectiv notă a Ministerului Sportului şi Tineretului.

Pentru tranzit: viză valabilă pentru ţara de destinaţie precum şi pentru toate ţările care nu fac parte din spaţiul Schengen, ţări care vor fi tranzitate în drumul spre ţara de destinaţie, biletul de călătorie dus-întors, respectiv biletul de avion sau carte verde plus copie după paşaportul proprietarului autoturismului.

Marinarii vor prezenta în plus livretul lor de marinar precum şi o confirmare din partea armatorului Consulatul sau ambasada ţării pe teritoriul căreia se face prima intrare în spaţiul Schengen este competentă pentru acordarea vizei de tranzit.

Aceste condiţii trebuie îndeplinite pentru solicitarea unei vize funcţionarul competent va decide asupra acordării vizei, după verificarea detaliată a cererii respective. Ulterior se pot cere acte suplimentare.

Solicitantului vizei îi revine sarcina de a demonstra prin documente adecvate credibilitatea scopului şederii şi intenţia de a se întoarce în ţară la sfîrşitul călătoriei. Date sau acte false vor duce la refuzul cererii şi, dacă faptul constituie o infracţiune penală în România, la semnalarea cazului organelor de poliţie competente. Durata prelucrării cererii este, în funcţie de reprezentanţă, într-o zi şi zece zile lucrătoare. Vă rugăm să vă informaţi din timp.

Acordarea vizelor pentru şederi cu o durată de peste trei luni sau pentru muncă este supusă în continuare legislaţiei naţionale a fiecărui stat din spaţiul Schengen.

Societate, VINDE sau ÎNCHIRIAZĂ:

➤ Mori de grâu şi porumb din:
- Oradea
- Oşorhei
- Sălard
- Diosig
- Tulca

➤ Subunităţi de panificaţie din:
- Beiuş
- Ştei
- Vaşcău

➤ Clădiri cu teren în Oradea

Ofertele se depun prin fax 059/410.448 sau prin poştă la adresa: Oradea, str. Emanuil Gojdu nr. 7, ap. 7, jud. Bihor.

ADEVĂRUL SPORTIV

UN TRIO LA ÎNĂLȚIME

Tripleta arădeană Kent Nwoko-Mărginean-Drăgan a fost la înălțime în meciul cu studenții clujeni. Primul a intrat imediat în grațiile suporterilor alb-roșii, cucerindu-i prin jocul său de clasă. Tenace, tehnic și imprevizibil, derutant în mișcări, nigerianul a lăsat o impresie deosebit de favorabilă asistenței. A impresionat, de asemenea, Mărginean, acesta dovedind o maturitate neașteptată la o vârstă fragedă, de numai 16 ani. Drăgan a impulsionat atacul echipei și a înscris un gol de generic TV, în stilul lui Adrian Ilie, onorându-și din plin revenirea pe gazon, după accidentarea suferită.

A. HĂRȚĂU

FOTBAL, DIVIZIA B

◆ UTA, din nou în frunte ◆ ASA-ul a schimbat „lanterna“ ◆ Gazul arde tot ◆ Într-un meci al oltenilor, avantaj Vâlcea ◆ Dunărea s-a revărsat pe Târnave ◆ Pe terenul Olimpiei, UMT-ul și-a băgat-o în ațe ◆ Corvinul, detronat de bihoreni ◆ ARO s-a împotmolit în Jiu ◆ La Sibiu, deși condus, Interul revine

GENERALII ÎNTRE EI

Final triumfal pentru gimnastica românească în ultima zi, cea de sâmbătă, a Campionatelor Mondiale organizate în China. Ultima probă feminină, cea de sol, a fost una realmente românească, în care tânăra Andreea Răducan, debutantă în marile competiții, și-a adjudecat aurul, iar Simona Amânar a secondat-o pe podium. A fost a treia medalie de aur pentru gimnastele noastre, după cea pe echipe, din prima zi de concurs, urmat apoi de aurul campioanei absolute, Maria Olaru, încă un debut fulminant, pentru ca Andreea să încheie o evoluție de aur a școlii noastre de gimnastică.

Felicitând întreaga echipă și colectivul de antrenori, adăugăm regretul nostru de a nu regăsi în lotul României o urmașă a Emiliei Eberle. Dar asta e o altă poveste.

În eșalonul doi al fotbalului nostru UTA și-a văzut de joc, învingând confortabil modesta echipă studențească de pe Someș, iar după fluierul final, chiar cu golul de onoare al oaspeților înscris în ultimul minut, „Bătrâna Doamnă“ s-a instalat, din nou, în fotoliul de lider.

De remarcat evoluția bună a nigerianului Kent, un tipic exponent al fotbalului din această țară, care să nu uităm, are rezultate notabile pe plan mondial, la nivel de juniori și lot olimpic, unde sunt chiar campioni. Prin golul marcat de el, prin felul cum a luptat cu fundașii adverși, prin mișcarea de felină, care-i permite derutante ruperi de ritm, a câștigat aprecierea publicului. Să mai notăm că prin venirea lui Kent în linia de atac a UTA-ei, concurența pe posturi ale vârfurilor de lance va fi tot mai mare. Asta e bine pentru echipă. Iedu', care l-a înlocuit pe Mariș, a impresionat tribunele, nu numai prin golul marcat. Să vedem replica lui Căli-gol la Oradea, cu FC Bihor.

Prezent la meci, Helmuth Duckadam mă interpelează într-o problemă de grade militare la care făceam aluzie în ziarul nostru, cu o zi înainte, apropo de o posibilă înlocuire a colonelului (Ienei) cu un general (Iordănescu). Ei, bine, Helmuth a ținut să-mi precizeze că și fostul său antrenor de la Steaua, a fost ridicat, de câteva luni, la gradul de general, avansare pentru care îl felicităm, dar pentru noi Duckadam este singurul general al fotbalului românesc, după acea noapte de vis de la Sevilla, când performanța lui a intrat în istoria fotbalului mondial. Asta așa, ca să vedem cum stau generalii între ei când e vorba de jocul cu balonul rotund.

În „C“-ul arădean, de subliniat victoria studenților noștri în fața feroviarilor de pe Bega, în timp ce „lanterna“ seriei a IV-a, Inter, a cedat în fața liderului, Cetate Deva, abia în ultimul sfert de oră al partidei, sau altfel spus, e „greu la deal cu boii mici“.

Într-o altă competiție mondială, cea a balonului oval, România a ieșit cu fruntea sus, cum se spune, după două evoluții curajoase în fața unor adversari de marcă, Australia și Irlanda, dar care ne-au învins (ultimii cu 14-44) și o victorie în fața yankeilor, insuficientă însă pentru a juca barajul de pe locul 3 de intrare în „sferturi“. O vor face, însă, argentinienii, care miercuri vor întâlni pe adversarii noștri de sâmbătă. Pentru „tricolori“ să consemnăm că a fost a patra Cupă Mondială la care au participat, dar încă nu au trecut de faza grupelor. Poate în viitor.

Baschetul arădean, prezent în aceste zile pe malurile Dâmboviței, a avut rezultate contradictorii. Fetele au pierdut în fața Rapidului, în primul meci mai dificil din acest campionat, din care s-au consumat doar șase etape, în timp ce băieții de la West Petrom și-au asigurat locul în prima grupă valorică. O performanță de luat în seamă.

ALEX. CHEBELEU

Din nou în frunte

UTA - UNIVERSITATEA CLUJ 3-1 (2-0)

● Stadion UTA, gazon bun, vreme frumoasă dar rece, spectatori circa 3500 ● **Formațiile. UTA:** Huțan-Zaha, Găman, Botiș, Panin-Drida (Crăciunescu, min. 66), Mărginean, Todea (Baciu min. 80), Ciba-Mariș (Drăgan, min. 60), Kent Nwoko; **„U" Cluj:** Mârne (Lăzăreanu, min. 40) - Lazăr, Sărmășan, Cireș, Velțan, Olariu (Ignat, min. 58), Aștilean, Morar, Târnovan (Radu, min. 73), Bălan, L. Mihai ● **Au marcat:** Kent Nwoko (min. 12), Ciba (min. 31), Drăgan (min. 77) respectiv Sărmășan (min. 90) I Șuturi spre poartă: 14-2; pe spațiul porții: 6-2 I Raportul cornerelor: 7-1 I Cartonașe galbene: Mărginean, Lazăr, Zaha, Tărnovan, Cireș, Panin I A arbitrat satisfăcător Gheorghe Veriveș (București), asistat de Stan Prodan (Alexandria) și Ioan Ștefan (București) ● **Observator FRF:** Dan Ionescu (București).

Prin victoria obținută sâmbătă, UTA a revenit în fotoliul de lider al clasamentului. Succesul a fost fără dubii, conturându-se încă din prima repriză, când a avut loc desprinderea pe tabelă. Triumful putea fi mai clar dacă gazdele apăsau pe accelerator, dominarea echipei arădene fiind demonstrată însăși de caseta tehnică a jocului.

Întâlnind un adversar care s-a limitat să se apere - forța ofensivă a Universității fiind scăzută - UTA nu a avut prea mari probleme în adjudecarea victoriei. După ratarea lui Kent Nwoko, din min. 9 („cap" defectuos de la 3-4 m), tot africanul deschide scorul, în min. 12. Atunci jucătorul de culoare al arădenilor pune pe picior greșit întreaga defensivă adversă, aruncă balonul peste Cireș, ca la rugby și șutează în stânga portarului, înscriind un gol foarte frumos. Clujenii - care au tras o singură dată la poartă în „jumătatea" întâi, prin Bălan - acuză șocul. UTA rămâne în atac și este pe punctul de a mări diferența, Mariș (min. 19) și Ciba (min. 22 și 29) nereușind să introducă mingea în plasă. Rezistența vizitatorilor va fi înfrântă în min. 31. Ciba reia de la 25 m pe jos, Mîrne nu poate decât să atingă balonul și... este 2-0. Nemulțumit de golul primit cu concursul lui Mârne, antrenorul Universității îl schimbă pe acesta cu Lăzăreanu, fiul cunoscutului „goal-keeper" al formațiilor FC Bihor, „U" Cluj și... UTA. Kent Nwoko driblează tot ce întâlnește în cale, apoi șutează alături (min. 38), astfel încât, spre mulțumirea spectatorilor, prima repriză se încheie în avantajul UTA-ei.

Repriza secundă va fi inferioară din punct de vedere calitativ. Drida se accidentează - din câte se pare, nu foarte serios - și este înlocuit cu Crăciunescu. Trimiterea pe teren a lui Claudiu Drăgan în locul lui Mariș (Călin nu a fost în apele lui) dinamizează linia de atac a arădenilor. Datorită „Iedului", Lazăr este la un pas de autogol (min. 67), pentru ca peste două minute Lăzăreanu să respingă în fața balonul expediat de Drăgan, iar Kent Nwoko să trimită deasupra transversalei. În min. 77 același Drăgan îl depășește pe Lazăr, trecându-i mingea printre picioare și șutează viclean, cu boltă, în colțul lung, realizând cel mai spectaculos gol al partidei. În ultimele „secvențe", la al doilea șut spre poartă (și pe poartă) al studenților, Sărmășan nimerește colțul scurt, din stânga lui Huțan, reducând handicapul.

Victorie importantă a utiștilor, după un joc bun, victorie ce propulsează echipa noastră în fruntea ierarhiei. Sperăm ca ultimul fluier al meciului de la Oradea să o găsească pe UTA în aceiași postură.

ADRIAN HĂRȚĂU

Claudiu Drăgan a marcat un gol de zile mari printr-o execuție de excepție

Foto: V. MUSCĂ

VOCEA TRIBUNEI

Bogdan Vlad, 26 de ani: „Mă bucur că UTA a învins pe «U» Cluj și a revenit pe primul loc. Am încredere în băieți și în antrenorii italieni, că vor reuși în final promovarea. Debutul lui Kent la Arad a fost unul fericit chiar dacă acesta l-a eclipsat pe Mariș. Oricum, sunt convins că Mariș își va lua revanșa la Oradea."

Constantin Barbu, 49 de ani: „Am văzut astăzi un joc bun al UTA-ei în prima repriză, după care, după pauză s-a încercat menținerea rezultatului. Aducerea lui Kent, care personal m-a încântat, a creat o concurență puternică pentru Mariș și Drăgan. M-a surprins în mod plăcut evoluția curajoasă a juniorilor Mărginean și Drida."

Ioan Grec, 53 de ani: „A fost extraordinar când la sfârșitul partidei publicul nu a părăsit tribunele, pentru a asculta la radio dacă UTA este pe primul loc. Acești italieni au realizat la Arad ceea ce nu au putut face o duzină de președinți români. «Bătrâna Doamnă» este un simbol care își are locul în prima divizie."

Dorin Păsculescu, 24 de ani: „Avem un atac de milioane. Poate că pentru viitoarele meciuri de acasă Mister ar putea încerca varianta cu Iedu, Kent și „Căli-gol" împreună în teren. Cu siguranță ar fi spectacol. Mă bucur că i-am învins pe clujeni, care au jucat surprinzător de dur la Arad. Toate rezultatele ne-au fost favorabile și abordăm «dubla» de tradiție cu Bihorul și cu «Poli» de pe primul loc."

A consemnat,
DACIAN TODUȚA

Minutul 91

Michele Iacomucci - preparator fizic, UTA: „Conform așteptărilor, universitarii s-au închis bine în apărare, încercând să contraatace. Suntem satisfăcuți deoarece băieții au respectat indicațiile tactice și au învins. Remarcabil jocul lui Kent, chiar dacă fizic nu este deocamdată la potențialul maxim, al lui Mărginean și Drăgan."

Alexa Uifăleanu - antrenor principal, „U" Cluj: „Felicit gazdele pentru joc și victoria meritată. Evidențiez jucătorul lor de culoare (n.a. - Kent Nwoko). Evoluția noastră a lăsat de dorit, lipsindu-ne cinci jucători - Popescu, Munteanu, Socaciu, Matei și Dăscălescu. Nu aceasta este fața Universității. Sper ca promovarea să se joace la Cluj, în retur. Obiectivul nostru este clasarea pe unul din primele patru locuri. Din păcate, situația financiară a clubului nu este roză, deși am încheiat un contract cu Primăria. Va avea loc o întâlnire cu dl. Copos, în vederea susținerii echipei de către Ana Electronic. Contăm, de asemenea, pe suportul unei firme petroliere. Astăzi, prima de victorie a fotbaliștilor a fost de 4 milioane de lei."

A consemnat
ADRIAN HĂRȚĂU

SERIA I

Rezultatele etapei a XII-a

Laminorul Roman - Tractorul Brașov 1-0; Diplomatic Focșani - „Poli" Iași 3-0; Metrom - Foresta Suceava 1-1; Juventus București - Callatis Mangalia 2-1; Gloria Buzău - Dacia Pitești 0-2; Poiana Câmpina - Dunărea Galați 3-1; Midia Năvodari - Petrolul Moinești 1-0; Sportul Studențesc - Cimentul Fieni 2-1; Precizia Săcele - Chindia Târgoviște 3-2.

CLASAMENT

1. Midia	12	9	1	2	22-7	28	(+10)
2. Foresta	12	9	1	2	21-10	28	(+10)
3. Laminorul	12	8	2	2	25-9	26	(+8)
4. Sportul	12	8	1	3	24-13	25	(+7)
5. Metrom	12	7	2	3	17-10	23	(+5)
6. Cimentul	12	6	1	5	15-10	19	(+1)
7. Callatis	12	6	1	5	15-12	19	(+1)
8. Dacia	12	5	4	3	15-16	19	(+1)
9. Diplomatic	12	5	2	5	13-10	17	(-1)
10. Tractorul	12	5	2	5	12-11	17	(-1)
11. Câmpina	12	5	1	6	18-17	16	(-2)
12. Dunărea	12	5	1	6	15-21	16	(-2)
13. Juventus	12	4	3	5	10-18	15	(-3)
14. P. Moinești	12	4	2	6	8-13	14	(-4)
15. P. Săcele	12	2	3	7	8-13	9	(-9)
16. „Poli" Iași	12	2	1	9	11-25	7	(-11)
17. Chindia	12	2	0	10	9-24	6	(-12)
18. Gloria	12	1	2	9	6-27	5	(-13)

Etapa viitoare, sâmbătă, 23 octombrie: Dacia Pitești -Dunărea Galați, Callatis - Gloria Buzău; „Poli" Iași - Juventus; Tractorul - Metrom; Foresta - Diplomatic Focșani; Sportul Studențesc - Poiana Câmpina; Cimentul Fieni - Precizia Săcele; Chindia Târgoviște - Midia; Petrolul Moinești - Laminorul.

SERIA A II-A

Rezultatele etapei a XII-a:

UTA - „U" Cluj 3-1; Minerul Motru - ASA Tg. Mureș 1-3; Gaz Metan Mediaș - Apullum Alba Iulia 3-0; Flacăra Vâlcea - Electro Bere Craiova 1-0; Chimica Târnăveni - Drobeta Tr. Severin 0-3; Olimpia Satu Mare - U.M. Timișoara 1-0; Corvinul - F.C. Bihor 0-0; Jiul Petroșani - ARO C-lung 0-0; Inter Sibiu - „Poli" Timișoara 3-1.

CLASAMENT

1. UTA	12	7	2	3	23-10	23	(+5)
2. ARO	12	7	2	3	19-6	23	(+5)
3. Corvinul	12	7	2	3	20-9	23	(+5)
4. Inter Sibiu	12	7	2	3	18-12	23	(+5)
5. G. Metan	12	6	4	2	19-9	22	(+4)
6. ASA	12	6	3	3	21-8	21	(+3)
7. Drobeta	12	5	3	4	17-13	18	(0)
8. Apulllum	12	5	3	4	15-15	18	(0)
9. „U" Cluj	12	5	2	5	15-17	17	(-1)
10. Electro	12	5	1	6	19-21	16	(-2)
11. Chimica	12	4	2	6	10-21	14	(-4)
12. „Poli"	12	3	4	5	16-19	13	(-5)
13. Olimpia	12	3	4	5	10-13	13	(-5)
14. UMT	12	3	4	5	17-25	13	(-5)
15. FC Bihor	12	3	4	5	10-19	13	(-5)
16. Jiul	12	3	3	6	6-21	12	(-6)
17. Flacăra	12	2	3	7	9-15	9	(-9)
18. Minerul	12	2	2	8	12-23	8	(-10)

Etapa viitoare, sâmbătă, 23 octombrie: F.C. Drobeta - UMT; Electro Bere - Chimica; ASA Tg. Mureș - Flacăra Vâlcea; „U" Cluj - Gaz Metan; Alba Iulia - Minerul Motru; Jiul Petroșani - Olimpia; ARO C-lung - Inter Sibiu; „Poli" Timișoara - Corvinul; F.C. Bihor - UTA.

FOTBAL - DIVIZIA C - SERIA A IV-A

Valoarea și-a spus cuvântul

INTER ARAD - CETATE DEVA 0-2 (0-0)

Teren Vladimirescu. Timp rece. Gazon bun. **Spectatori**: 100. **Șuturi la poartă**: 4-11. **Șuturi pe poartă**: 2-5. **Cornere**: 7-2. **Au marcat**: Eșanu - min. 76 și Popa - min. 77.

Formații - Inter Arad: Grozav - Porumboiu, Freer (min. 16 - Lăzău), Moț, Arhilie, Muj, Arsi, Alb, Sulincean, Mițiți, Bălcea (min. 78 - Știrb). **Antrenor**: Gabi Birău. **Cetate Deva**: Maria - Berindu (min. 60 - Bordean), Tănasă, Ardelean, Popa, Voinea, Ștefan (min. 89 - Răducănescu), Luca, Eșanu, Szidarak (min. 81 - Stanciu), Naniu. **Antrenor**: Ionel Stanca.

A arbitrat slab, favorizând oaspeții: Dorin Mudura - centru; Octavian Șovre și Valentin Birta - asistenți (toți din Oradea). **Observator FRF**: Valentin Titorov (Baia de Aramă).

Cartonașe galbene: Mițiți, Alb, Lăzău, respectiv Voinea.

Jucătorul meciului: Tănasă (Cetate Deva).

„Lanterna roșie" a încercat și pe alocuri a și reușit să țină piept liderei seriei a IV-a a Diviziei C. Din păcate, egalul care se prefigura odată cu scurgerea minutelor, nu a fost realizabil, datorită a două greșeli de marcaj în defensiva „interiștilor".

Jocul a fost unul deosebit de echilibrat, de mare luptă, fără prea multe ocazii de poartă. Mai periculoși s-au dovedit a fi oaspeții, care au avut atacanți incisivi și bătăioși. De partea cealaltă, doar Mițiți a încercat câte ceva, dar cu o floare...

Prima ocazie de gol a venit în min. 7, când Grozav a respins in extremis șutul lui Naniu. Replica gazdelor nu întârzie și în min. 13, Arhilie șutează cu efect de la 20 m puțin peste poarta oaspeților. Urmează o perioadă de joc mai confuză, în care duelurile pentru minge sunt la limita regulamentului. Până la pauză, doar „ghiuleaua" lui Mițiți (min. 38) dă ceva emoții portarului Maria, în rest nimic notabil.

După pauză apar și greșelile de arbitraj, culmea, toate în defavoarea gazdelor. Vorba aceea, la omul sărac, nici boii nu trag... În min. 48, Eșanu scapă singur (offside mare), dar trage peste poartă. Cea mai mare ocazie a „interiștilor" o notăm în min. 52, când Lăzău, din 10 m, șutează în portar. Fundașul Porumboiu (min. 63) expediază o „torpilă", care îl întinde serios pe Maria, pentru ca peste zece minute, Szidarak să tragă pe lângă de la 25 m. Și vin golurile, două în două minute. Min. 76, centrare Bordeanu, greșeală inexplicabilă Alb și nemarcat Eșanu îl „execută" din 8 m pe Grozav, 0-1. Peste doar 60 de secunde, Luca centrează și Popa îi ia „fața" lui Grozav și încheie conturile, 0-2.

Păcat, cu puțin noroc, interiștii ar fi putut obține un rezultat de egalitate, dar în cele din urmă valoarea și-a spus cuvântul...

DANIEL SCRIDON

Noul venit în echipa „spirtarilor", Dan Mițiți nu a putut să înscrie, în ciuda celor câteva situații favorabile. Fază din meciul: Inter Arad - Cetate Deva (scor 0-2).
Foto: VIOREL MUSCA

Victorie în șase minute

UNIVERSITATEA ARAD - C.F.R. TIMIȘOARA 3-2 (0-1)

Ora 11,00 stadion „Motorul", teren tare, timp rece. Spectatori: aprox. 150. Șuturi la poartă: 13-7. Șuturi pe poartă: 9-3. Cornere: 7-4. Au marcat: Chetronie- min. 48, Blăniță - min. 53, Folea - min. 54 respectiv Moga - min. 30 și Robu - min. 72.

Formații: „U" Arad: Rusu - Aldea (min. 59 - Ionescu), Oprean, Zamă, Leucean-Szilyer, Corinda, Chetronie - Folea, Blăniță, Hada (min. 87 - Georghiu). **Antrenor:** Marius Demian.

C.F.R. Timișoara: Magiaru - Mititelu (min. 55 - Robu), Moga, Chisăliță - Holhoș, Bărbosu, Cosma (min. 67 - Pitriș), Belean (min. 78 - Buliga), Suditu, Pișleag. **Antrenor:** Gheorghe Chimiuc. **Cartonașe galbene:** Zamă respectiv Holhoș, Robu. **Au arbitrat satisfăcător:** Marius Lungu (Mediaș)- la centru ajutat de Călin Vodă (Turda) și Lucian Pop (Cluj) - asistenți.

Observator FRF: Teofil Nan (Târgu Jiu).

Jucătorul meciului: Corinda („U" Arad).

Ieri pe arena „Motorul" din Aradul Nou „studenții" profesorului Demian au mai trecut un important examen în fața ceferiștilor de pe Bega. Arădenii au avut o primă repriză mai slabă, însă pauza s-a dovedit un sfetnic bun, studenții revenind și întorcând rezultatul în doar 6 minute.

Datorită și temperaturii scăzute de afară, partida are un început alert, cu ambele formații căutând deschiderea scorului încă din primele minute. Jocul studenților suferă la mijlocul terenului, în timp ce oaspeții cu Bărbosu la catedră se apropie tot mai amenințător de poarta lui Rusu. Golul timișorenilor „cade", așadar meritat în minutul 30 când Moga înscrie puternic cu capul după o centrare a lui Bărbosu (0-1). Gazdele sunt în corzi și după doar 4 minute de la gol, elevii lui Ghiță Chimiuc au posibilitatea desprinderii, dar Pișleag este blocat în momentul șutului de către Oprean. În partea a doua a jocului fața echipei universitare suferă o schimbare radicală și în decurs de numai 6 minute scorul va deveni de 3-1 în favoarea gazdelor. Mai întâi a marcat Chetronie (min. 48), după o pasă inteligentă primită de la Corinda, apoi a fost rândul lui Blăniță care a profitat de o gafă a unui fundaș oaspete (min. 59), ca, un minut mai târziu Folea să reia din voleu la colțul scurt o centrare a aceluiași Corinda. După această spectaculoasă revenire, studenții slăbesc ritmul și dau posibiliatea timișorenilor să mai marcheze o dată prin nou-intratul Robu (min. 72). Se joacă pe contre, ambele echipe au ocazia să mai puncteze, însă cei doi goalkeeperi își fac din plin datoria.

Ultimul fluier al „centralului" aduce o imensă bucurie în tabăra gazdelor, care prin acest succes se „cațără" pe un nesperat loc 7 iar obiectivul menținerii în al treilea eșalon fotbalistic al țării începe să capete contur pentru gruparea studenților de la Vasile Goldiș.

CĂLIN MNERIE

Rezultatele etapei a XII-a:

Inter Petrila - „U" West Petrom 4-0; Telecom Timișoara - Minerul Uricani 1-0; „U" Arad - CFR Timișoara 3-2; Minaur Zlatna - FC Arad Telecom 1-0; Caromet - Cuprirom Abrud 4-1; Metalurgistul Cugir - Minerul Lupeni 1-1; Aurul Brad - Electrica 2-0; Gloria Reșița - Minerul Certej 2-0; Inter Arad - Cetate Deva 0-2.

Etapa viitoare, 24 octombrie:

Cuprirom Abrud - Minerul Lupeni; Telecom Arad - Cuprirom; Minerul Uricani - Minaur Zlatna; „U" West Petrom - „U" Arad; CFR Timișoara - Telecom Timișoara; Gloria Reșița - Metalurgistul; Minerul Certej - Inter Arad; Cetate Deva - Aurul Brad; Electrica - Inter Petrila.

CLASAMENT

1. Cetate Deva	12	9	1	2	29-10	28	(+10)
2. Tel. Timișoara	12	9	1	2	17-8	28	(+10)
3. Electrica	12	8	2	3	24-14	23	(+5)
4. M. Zlatna	12	7	0	5	22-13	21	(+3)
5. Gl. Reșița	12	6	2	4	15-6	20	(+2)
6. Minerul Certej	12	6	2	4	23-19	2	(+2)
7. „U" Arad	12	6	1	5	17-22	19	(+1)
8. Aurul Brad	12	5	3	4	15-11	18	(0)
9. Caromet	12	6	0	6	14-17	18	(0)
10. Telecom Arad	12	5	2	5	16-16	17	(-1)
11. West Petrom	12	5	1	6	13-18	16	(-2)
12. Inter Petrila	12	4	3	5	13-13	15	(-3)
13. M. Uricani	12	4	1	7	19-26	13	(-2)
14. C. Abrud	12	4	1	7	15-24	13	(-5)
15. CFR Timișoara	12	4	1	7	11-27	13	(-5)
16. M. Lupeni	12	3	3	6	10-16	12	(-6)
17. Met. Cugir	12	3	1	8	14-18	10	(-8)
18. Inter Arad	12	2	1	9	19-28	7	(-11)

Fotbal internațional

Germania - etapa a 8-a

Arminia Bielefeld - B. Dortmund 0-2; Bayer Leverkusen - SSV Ulm 4-1; Werder Bremen - 1860 München 1-3; Hamburg - Freiburg 2-0; Hansa Rostock - Eintracht Frankfurt 3-1; MSV Duisburg - F.C. Kaiserslautern 2-2; Bayern München - Hertha Berlin 3-1; VFB Stuttgart - Schalkea 04 0-2; Unterhaching - Wolfsburg 1-1.

În clasament: 1. B. Dortmund - 19 p.; 2. Hamburg - 17 p.; 3. Leverkusen - 17 p.

Anglia - etapa a 11-a

Manchester Utd - Watford 4-1; Arsenal - Everton 4-1; Coventry - Newcastle 4-1; Derby County - Tottenham 0-1; Liverpool - Chelsea 1-0; Wimbledon - Bradford 3-2; Leeds Utd - Sheffield W 2-0; Leicester - Southampton 2-1; Middlesbrough - West Ham 2-0.

Pe primele trei locuri: 1. Leeds Utd - 25 p.; 2, Manchester Utd - 24 p.; 3. Arsenal - 22 p.

Franța - etapa a 11-a

Marseille - Lyon 0-1; Le Havre - Rennes 0-1; Auxerre - Bastia 3-1; Monaco - Strasbourg 3-0; Nancy - Paris S.G. 1-1; St. Etienne - Troyes 1-0; Nantes - Bordeaux 0-1; Lens - Montpellier 1-0;

În clasament: 1. Auxerre - 23 p.; 2. Lyon - 21 p.; 3. Monaco - 20 p.

Italia - etapa a 6-a

Udinese - Lazio 0-3; Fiorentina - Parma 0-2; Lecce - Reggina 2 - 1; Milan - Cagliari 2 - 2; Piacenza - Bologna 0 - 0; Torino - Bari 3 - 1; Venezia - Inter 1 - 0; Verona - Perugia 2 - 0. Partida: A.S. Roma - Juventus Torino s-a disputat în nocturnă.

Pe primele trei locuri: 1. Lazio 14 p.; 2. Inter 13 p; 3. Roma 11 p.

Spania - etapa a 8-a

Numancia - Barcelona 3-3; Ath. Bilbao - Valencia 1-0; Racing Santander - Celta Vigo 3-0; Real Madrid - Oviedo 2-2; Deportivo La Coruna - Malaga 4-1.

În clasament: 1. Barcelona - 17 p.; 2. R. Vallecano - 16 p. (un meci mai puțin); 3. Deportivo La Coruna - 15 p.

Fotbal - Divizia A - URSUS

„CÂINII ROȘII" - MAI APROAPE DE TITLU

Fără îndoială, etapa a XII-a a Diviziei A a fost dominată de derby-ul Dinamo - Rapid, o confruntare pentru titlu și pentru orgolii. În rest, surprize la Galați și Ploiești, scoruri strânse, goluri puține.

* **Dinamo Rapid 2-1.** Victorie importantă a elevilor lui Cornel Dinu care și-au luat revanșa față de înfrângerea din sezonul trecut. Golurile lui Mihali și Mutu au fost suficiente pentru ca Dinamo să se impună. * **F.C. Brașov - F.C. Național 3-1.** Victorie importantă a „stegarilor" care au revenit de la 0-1 luîndu-și revanșa în fața bancarilor după meciul din cupă. * **Steaua - Ceahlăul Piatra Neamț 3-0.** Militarii s-au împăcat cu „Armata Ultra", dispunând la scor de neprezentare de plăieșii lui Pînalty. „Dublă" pentru eterna rezervă Luca. * **Petrolul Ploiești - Farul Constanța 0-0.** Singura remiză albă a etapei a demonstrat forma descendentă în care se găsesc „lupii galbeni", formă accentuată se pare și de valul de plecări ce se anunță în iarnă. * **Gloria Bistrița - „U" Craiova 1-0.** Infirmând toate speculațiile, echipa lui Jean Pădureanu nu a cedat nici un punct „Științei" trimițând-o din nou pe penultimul loc al clasamentului. * **Extensiv - CSM Reșița 1-0.** Derby-ul suferinței a dat câștig de cauză oltenilor, golul lui Șoavă refuzând Reșiței un punct. Bănățenii au acuzat oboseala de după meciul de cupă de la Piteștii. * **Oțelul Galați - Astra 0-1.** Cu Ștefănescu instalat joi pe banca tehnică, ploieștenii au realizat surpriza etapei, demonstrând că rămân una dintre cele mai imprevizibile echipe din campionat. * **Rocar - F.C. Onești 5-1.** Scorul etapei l-au realizat elevii lui Florin Marin, Șerban și Pîtu trecându-și în cont câte o „dublă". Trei puncte importante pentru bucureșteni, în fața unei contracandidate la retrogradare. * **F.C. Argeș - F.C.M. Bacău 1-1.** Moldovenii i-au demonstrat fostului antrenor Halagian că rămân o echipă puternică și pragmatică, smulgând un egal unde puține echipe reușesc ceva.

DACIAN TODUȚA

CLASAMENT

1. Dinamo	11	10	1	0	34-7	31	(+13)
2. F.C. Argeș	12	8	2	2	17-7	26	(+8)
3. Rapid	11	7	2	2	15-9	23	(+8)
4. Steaua	12	7	0	5	25-19	21	(+3)
5. Ceahlăul	11	6	3	2	18-15	21	(+3)
6. Gloria	12	6	1	5	19-19	19	(+1)
7. Oțelul	12	5	2	5	21-20	17	(-1)
8. Astra	11	5	1	5	16-15	16	(+1)
9. F.C.M. Bacău	11	4	4	3	15-15	16	(+1)
10. Petrolul	12	5	1	6	14-20	16	(-2)
11. Farul	12	4	3	5	15-14	15	(-3)
12. Național	11	4	2	5	15-14	14	(-4)
13. F.C. Onești	12	4	2	6	15-21	14	(-4)
14. F.C. Brașov	12	4	1	7	17-16	13	(-5)
15. Rocar	12	4	0	8	15-22	12	(-6)
16. Extensiv	12	3	1	8	10-24	10	(-8)
17. „U" Craiova	12	2	2	8	12-18	8	(-10)
18. CSM Reșița	12	1	4	7	10-28	7	(-11)

Etapa viitoare, sâmbătă, 23 octombrie: F.C. Național - Rapid; F.C. Onești - F.C. Brașov; Farul - Rocar; „U" Craiova - Extensiv; CSM Reșița - Petrolul; Steaua - Dinamo; Ceahlăul - F.C. Argeș; F.C.M. Bacău - Oțelul; Astra - Gloria.

GAZDELE AU FĂCUT LEGEA ÎN DIVIZIA D

Frontiera Curtici - Șoimii Pâncota 1-0 (0-0)

Mari ambiții, ieri după-amiază, la Curtici, unde echipa locală a ținut cu orice preț să câștige în fața „șoimilor" pâncotani, în rândul cărora evoluau și cinci jucători curticeni. A rezultat un joc de mare luptă, aspru pe alocuri, în care ambele echipe au trecut pe lângă gol în dese rânduri. Dacă în prima repriză oaspeții au fost mai periculoși, ratând prin Muntean, Bilan, Oiță și Gherman situații bune, lucrurile s-au schimbat după pauză, când gazdele au fost „pe val", Ciumedean, Leva și Tuef trecând de puțin pe lângă gol. Din păcate, lupta din teren a fost încredințată unui „fluieraș" lipsit de personalitate, care s-a făcut efectiv de râs, acceptând să fie umilit, îndeosebi de jucătorii echipei gazdă.

A marcat: Suciu min. 83 (penalty). A fost o greșeală de marcaj în apărarea oaspeților. Tuef a scăpat singur și a fost agățat de portarul Șerfezi, într-o situație în care ar fi putut evita acest lucru.

De reținut: * Dăruirea extraordinară a jucătorilor curticeni, care, din păcate, uneori a fost exagerată. * În min. 65, apaticul arbitru Teglaș l-a dat afară pe antrenorul gazdelor, Doru Balaș, pentru proteste și înjurii. Acesta a găsit soluția de a reveni în teren, echipându-se de joc, el fiind înscris pe foaia de arbitraj ca rezervă. * De altfel, din min. 75, ambii antrenori-jucători s-au aflat față în față, pentru un final tensionat, datorită așa-zisului arbitru A. Teglaș. * Este inadmisibil să poți înghiții atâtea proteste verbale și fizice, cum a făcut-o acest tânăr arbitru „de perspectivă." Vorba unui spectator: „Diferența între un Ologeanu sau Apătean și acest Teglaș, e ca de la pământ la lună. Mai trebuia să-și dea singur palme, pentru ca tacâmul să fie complet... Oricum Teglaș s-a făcut de rușine în meciul de seniori. * De bun augur prezența a foarte multe reprezentante ale sexului frumos, în ciuda frigului pătrunzător, semn că, la Curtici, sportul rege place și doamnelor. * La juniori: 2-3, dar la vestiare, o parte a juniorilor echipei oaspete au luat câteva palme de la adversarii nemulțumiți de înfrângere. Dacă de-acum...

Formații - Frontiera: Dobra - Dogaru, Popa, Barbu, Ianoș, Suciu, Leva, Mladin, Tuef, Pădurean, Ciumedean. **A mai jucat:** Balaș. **Antrenor:** Doru Balaș. **Șoimii:** Șerfezi - Ștefănuț, Rusu, Cristea, Bilan, Oiță, Ardelean, Țicală, Gherman, Moț, Muntean. **Au mai jucat:** Pantea, Buzna și Mănăilă. **Antrenor:** Dan Mănăilă.

A arbitrat penibil: Antoniu Teglaș - centru, ajutat slab de asistenții Sebastian Pantiș și Codrin Ciocan. **Observator AJF:** Ionuț Leac.

DANIEL SCRIDON

Tricoul Roșu Arad - Șoimii Lipova 2-0 (0-0)

Un soare „cu dinți" și miza celor trei puncte puse în joc au pus serios la lucru pe componenții celor două echipe ce s-au înfruntat sâmbătă dimineața pe „Blănarul". Din nefericire însă risipa de energie nu a dus și la un spectacol deosebit, acesta fiind puternic influențat, în sens negativ, de starea terenului - tare și foarte denivelat. În aceste condiții, orice tentativă de joc constructiv este supusă eșecului.

În prima repriză am asistat la un joc echilibrat, cu ocazii la ambele porți, fiecare dintre cele două echipe având șanse de a înclina balanța în favoarea sa. Elocvente în acest sens ar fi golul înscris de gazde, prin Man, chiar în min. 6, anulat însă pe motiv de offside, precum și imensa ratare a lui Danciu, de la oaspeți, care în min. 15, din interiorul careului mic, singur cu portarul Szabo în față, a reușit să țintească „transversala".

A doua parte a întâlnirii a fost abordată de lipoveni cu mai multă reținere, fapt ce a conferit gazdelor posibilitatea de a trece la conducerea jocului, ei reușind, pe acest fond, să deschidă scorul, în min. 64, când în urma unui corner executat de Răduț, Man profită de indecizia apărătorilor adverși și înscrie din apropiere: 1-0.

În min. 82, la un contraatac al gazdelor, portarul Pleșca iese la limita careului de 16 metri pentru a-l bloca pe C. Matei și, în urma contactului, el se alege cu arcada dreaptă spartă și pometul obrazului tumefiat. A urmat o busculadă în care jucătorii celor două echipe și-au cerut unii, altora, socoteală și din care cel mai „șifonat" a ieșit Topor care, primind cel de-al doilea cartonaș galben, a fost nevoit să plece la duș.

Atunci când toți jucătorii se gândeau deja la o baie caldă, în ultimele secunde ale prelungirilor dictate de arbitru și tot în urma unei lovituri de colț, Man mai profită o dată de reveria fundașilor adverși, înscriind din apropiere: 2-0.

Brigada de arbitri: M. Vida, asistat de M. Axente și P. Hațegan - a condus, în general, bine un joc în care s-au înfruntat formațiile:

Tricoul: Szabo - Revnic, Weirer, Donca, C. Matei - Gallo ('74 - Vasiu), Barta, A. Unc ('63 - Topor), Katona, Răduț - Man. **Antrenor**: M. Roșca.

Șoimii: Pleșca ('83 - Miclău) - C. Trif, Deffert, Stoiu ('87 - Păuna), Stei - Hodacsek ('61 - Albu), L. Pop, Lăcătuș, P. Matei ('46 - Ilioni) - Danciu, Filimon. **Antrenor**: D. Micea.

Observator AJF: Cornel Tiulea.

Cartonaș roșu: Topor ('82).

La juniori: 2-3.

SORIN BOGDAN

F.C. INEU - COMERA 2-0 (2-0)

Duminica, ora 11,00. Stadion F.C. Ineu, teren bun, timp închis, spectatori 70. Au marcat: Herman - min. 25 și Oprea - min. 42.

F.C. Ineu: Feieș - Herman, Jurcă, Foltean, Avram, Matei, Ursoi, Abrudean, Goldiș, Balaci, Oprea. **Au mai evoluat:** D. Huț, Nica, Șerban, Bun. **Antrenor:** Ioan Sas.

Comera: Grecu - Vlădoaia, Joldea, C. Ardelean, Bangău, N. Ardelean, Stein, Lețu, Olariu, Blaj, Ghimbir. **Au mai evoluat:** Vidican, Caia, Gherman și Van. **Antrenor:** Viorel Purcel.

Au arbitrat cu greșeli: P. Zau, E. Cristea, G. Hărduț.

Observator AJF: Florin Romanescu.

La juniori: 7-2.

* Minutul 25: Silviu Herman deschide scorul printr-o execuție de generic TV, șutând din unghi închis, dar plecând dintr-o poziție suspectă de offside.

* Minutul 45: juniorul Oprea, angajat la marginea careului cu un șut sec consfințește scorul la pauză și totodată și cel final.

* Minutul 55: Joldea vede al doilea galben și implicit cartonașul roșu după un henț intenționat.

* Minutul 89: Bun primește roșu pentru lovirea adversarului cu palma.

* Joc mediocru la Ineu, unde totuși echipa gazdă s-a ridicat peste nivelul adversarei, impunându-se meritat. De remarcat că lângă stadionul din Ineu s-au demarat lucrările pentru construirea unui teren de antrenament.

MARIUS NICOLAE

Semlecana Macea - Gloria Arad 1-0 (0-0)

Duminică, ora 15,00. Teren Macea, timp friguros, spectatori 150. A marcat Leucea - min. 49.

S. Macea: Avram - Bedö, Vidican, Croitoriu, Vuin, Scrob, Pășcuț, Șimăndan, Lucaci, Lucea, Tăucean. **Au mai jucat:** Săbău, Roman, Trif și Sorescu. **Antrenor:** George Săcui.

Gloria: Tirsin - I. Petcuț, Orosz, Negrea, Sârb, Crașovschi, Bârlă, Iftimie, Pop, Vlad, Bota. **Au mai jucat:** Maier și Giulău. **Antrenor:** Gigi Camenită.

Au arbitrat satisfăcător: M. Bondar, N. Forton și M. Toderici.

Observator AJF: Dan Alexandru.

La juniori: 0-20 (0-9).

Jucătorul meciului: Croitoriu.

* Minutul 49: acțiune purtară pe partea dreaptă, în mare viteză a lui Lucaci, care centrează pentru Leucea, acesta reluând în plasă.

* Victorie necesară ca aerul pentru gazde, în fața unei echipe venită la Macea în postură de favorită. * Oaspeții au dominat prima repriză, dar nu au concretizat pe tabela de marcaj * Repriza a doua a aparținut în totalitate gazdelor, schimbate mult în bine după mini-mercato. * S-au remarcat fundașul stâng al gazdelor, Croitoriu, fără greșeală în cele 90 de minute și liberoul Scrob care a dat siguranță echipei.

SORIN CAZAN

Dacia Beliu - CPL Arad 3-2 (3-0)

Duminică, ora 15,00, teren greu, timp friguros, spectatori 60. **Au marcat:** Dulcean - min. 19 (penalty), Fărcuța - min. 34, Filipaș - min. 37 respectiv Boiț - min. 70, Șulea - min. 90 (penalty).

DACIA: Jurcă- Filipaș, Mocanu, Dulcean, Cotuna, Pavel, A. Gligor, Varga, Fărcuța, Jerpel, Hușvet. **A mai jucat:** C. Gligor. **Antrenor:** Leontin Pința

CPL: Neațu - Maghici, Neacșu, Suciu, Pocei, A. Vizitiu, C. Vizitiu, Șulea, Mone, Bocșa, Martincsek. **A mai evoluat:** Boiț și Borlea. **Antrenor:** Adrian Lucaci.

Au arbitrat: T. Enoiu, O. Mihart, I. Diaconu.

Observator AJF: Emil Jivan.

DACIAN TODUȚA

REZULTATELE ETAPEI A XV-A:

Crișul Chișineu Criș - Podgoria Ghioroc - ; Victoria Nădlac - Motorul 1-0; Tricoul Roșu - Șoimii Lipova 2-0; F.C. Ineu - Comera 2-0; Dacia Beliu - CPL Arad 3-2; Păulișana Păuliș- Romvest 2-0; Semlecana Macea - Gloria 1-0; Frontiera Curtici - Șoimii Pâncota 1-0; Crișana Sebiș a stat.

Clasament

1. Motorul	14	12	1	1	50-12	37
2. Ș. Pâncota	14	9	2	3	33-12	29
3. F.C. Ineu	14	9	1	4	29-16	28
4. Sebiș	14	8	2	4	39-22	26
5. V. Nădlac	14	7	2	5	36-20	23
6. Ș. Lipova	14	7	2	5	30-25	23
7. P. Păuliș	14	7	1	6	24-26	22
8. CPL	14	7	0	7	27-22	21
9. Tricoul Roșu	14	5	5	4	23-15	20
10. Gloria	14	6	1	7	28-20	19
11. Comera	14	6	0	8	30-39	18
12. Crișul	15	4	4	7	23-32	16
13. Curtici	14	5	1	8	19-40	16
14. Macea	14	4	3	7	22-30	15
15. Romvest	14	4	1	9	12-26	13
16. Beliu	15	3	2	10	13-41	11
17. Ghioroc	14	2	2	10	18-46	8

* Minerul Moneasa s-a retras din campionat.

Etapa viitoare, 22-24 octombrie: Gloria - Curtici; CPL - Ch. Ch. Criș; Cr. Sebiș - Pâncota; Lipova - S. Macea; Comera - Tricoul Roșu; Romvest - F.C. Ineu; P. Ghioroc - Nădlac; Motorul - P. Păuliș; Dacia Beliu stă.

MOTORUL ARE PLANURI MARI

Așa cum v-am promis, revenim astăzi cu alte amănunte de la conferința de presă organizată de clubul de fotbal Motorul Arad. ● În cadrul întâlnirii cu presa Marcel Coraș a fost prezentat drept noul director tehnic al echipei. ● Echipă care în momentul de față poartă numele de Motorul, urmând să devină Motorul Astra și apoi Clubul Atletic Astra Trinity ● „În luarea deciziei factorul primitiv a fost exclus. Nu s-a dorit pedepsirea nimănui pentru înfrângerea cu Victoria Nădlac" - a declarat purtătorul de cuvânt Ovidiu Păcurariu. ● Din toamna anului 2000, poate chiar din primăvară, formația va juca pe stadionul „Astra-CFR", renunțând la arena din Zădăreni ● Coraș a mulțumit reprezentanților conducerii pentru încrederea acordată, adăugând că nu dorește să dezamăgească și că speră într-o colaborare bună cu aceștia. ● „Este de ajuns cuvântul dat de conducere, nu primează contractul" - apreciează directorul tehnic. ● Încă din iarnă se intenționează punerea bazelor echipei cu care se va ataca promovarea din Divizia C în Divizia B. ● Aceasta întrucât prezența în eșalonul trei este ca și asigurată, Motorul fiind lideră autoritară a clasamentului. ● În final s-a spus că marele „of" este constituit de readucerea la club a lui Călin Chișbora, de la „U" West Petrom Arad, în conducere. ● Se pare că totuși problema nu este ... o problemă, existând un acord verbal între părți.

ADRIAN HĂRȚĂU

Fotbal CUPA TRANDAFIRUL

Pe măsură ce înaintăm în timp, a V-a ediție a Cupei Trandafirul la fotbal în sală, pentru amatori, câștigă tot mai mulți spectatori la jocurile programate în Sala Sporturilor. Calificarea echipelor în „sferturi" e departe de a fi decisă, în multe grupe situația fiind încurcată.

Echipa ziarului nostru a pierdut, din păcate, datorită unor greșeli tactice ale antrenorului-jucător Daniel Scridon, un joc pe care l-a avut „în mână" mai bine de o repriză. După ce la pauză conduceam cu 2-1, în repriza secundă am cedat la toate capitolele pierzând cu 3-7, în fața gazdelor, adică PD Arad. Toate cele trei goluri ale „albaștrilor" de la „Adevărul" au fost reușite de Dacian Toduța. Pentru noi au jucat: Truțiu-Jivan, Scridon, Dănilă, Tănasă, Toduța. Au mai evoluat: Pința, Bulzan, Mnerie, Nicolae și Cazan.

Fază spectaculoasă din meciul: PD Arad - „Adevărul" (scor 7-3), din cadrul Cupei Trandafirul.

Foto: AL. MARIANUȚ

Nu ne rămâne decât să ne strângem rândurile și astăzi, de la ora 22,00 să depășim „hopul" C. E. T. Arad. Nu va fi ușor, dar nici imposibil...

În continuare, vă prezentăm și alte rezultate din faza grupelor:

Grupa A: C. E. T. Arad - Dinamo Arad 1-3

Grupa B: Intersat-Electrica 5-0 și Intersat-Ceala 2-6

Grupa C: Baroul Arad-Sport Arad 3-6 și Astoria-Baroul Arad 11-5

Grupa D: Observator-Finanțe Arad 3-6 și Vama Arad-Observator 14-2

Iată programul de astăzi al competiției: ora 20,00: Astoria-Sport Arad; ora 21,00; Vama Arad-Finanțe; ora 22,00: „Adevărul" – CET Arad.

TRANDAFIRUL GALBEN

Din București, prin fax, transmite Leo Sfâra

BASCHETBALIȘTII ARĂDENI ȘI-AU VĂZUT VISUL CU OCHII

● West Petrom -Calificare în grupa valorică 1-8

Ieri, la orele prânzului, la Sala „Constructorul" din București s-a încheiat ultimul turneu din cadrul C.N. de baschet masculin. După semi-surpriza din prima zi, când West Petrom a învins „Poli" Iași, cu 81-79, pe un final dramatic, era aproape sigur că baschetbaliștii arădeni se vor califica în grupa valorică 1-8, deoarece adversarele la locul 4, Elba Timișoara și Rapid au fost umilite încă din prima zi, de Petrom Sibiu, respectiv Soced.

Pentru a face din calificare doar o simplă formalitate, elevii lui Dragan Petricevic nu trebuia decât să câștige meciul în fața mai slab cotatei Galtour Galați. Și, sâmbătă seara, a venit ora meciului. Toată lumea se aștepta la o victorie facilă a arădenilor, la 20-30 de puncte. Dar...

La un pas de rușine
WEST PETROM ARAD - GALTOUR GALAȚI 91 - 87
(81-81, 46-40)

Incredibil, dar adevărat, încă din startul jocului arădenii au avut mari probleme. Tratând meciul foarte relaxat, iar adversarul de sus, cei de la West Petrom s-au văzut conduși după doar două minute cu 9-0. În tribune, lumea era nedumerită, știind că echipa din Arad are nevoie ca de aer de izbândă împotriva gălățenilor.

Încet, încet, spre ușurarea președintelui Dinu Puf, lucrurile au intrat în normal și, la pauză, am consemnat trecerea în avantaj a West Petromului, 46-40.

Se părea că e clar, arădenii având doar startul greșit. În repriza secundă, „petroliștii" și-au asigurat avantaje liniștitoare care, în mod normal, nu pot fi remontate, doar dacă se joacă precum în curtea școlii ori concentrarea jucătorilor care conduc lasă de dorit.

A fost 50-42, 57-47, 63-51, din acest moment (min. 27) a început balamucul. De la un minut la altul, Galtour Galați se apropie de West Petrom, iar în min. 30 situația devenise periculoasă: doar 65-64.

Arădenii încercau să să desprindă având 71-67, 73-67, 75-67, 77-67, dar, din nou, gălățenii au revenit în forță, egalând în min. 39, la 79. Cu 18 secunde înainte de final, Apostol a înscris două puncte și era 81-79 pentru West Petrom. Când mai erau trei secunde, cel mai bun jucător de pe teren, Constantin Pălâi a aruncat din fața liniei de 6,25 m, „înghețând" inimile arădenilor. Mingea s-a plimbat pe inel, apoi am avut impresia că se va odihni în coș și speranțele de victorie erau spulberate. Dar, a fost doar o iluzie optică, deoarece „buclucașul obiect" a venit în teren și, din apropiere nemarcat, Dobă a egalat situația 81 - 81 și ... prelungiri.

Oricum, am răsuflat ușurați, pentru că se putea și mai rău. Pe banca de rezervă a „petroliștilor" era multă nedumerire, nimeni nereușind să-și explice ce se întâmplă. Prelungirile au debutat sub bune auspicii pentru Galtour, care a preluat imediat conducerea, cu 83-81.

Totuși, jucătorii West Petrom-ului s-au trezit la realitate în ceasul al doisprezecelea, reușind victoria cu, 91-87.

Cum, în final, doar rezultatul contează, se poate spune, fără teamă de a greși, că West Petrom s-a calificat, en-fanfare, în grupa valorică 1-8, cele două victorii după două zile, venite în urma unor jocuri dramatice, fiind mai mult decât preconiza cineva. Practic, în ciuda evoluției din meciul cu Galtour Galați, istoria turneului s-a scris în prima zi, când West Petrom a câștigat, în Elba și Soced a pierdut.

WEST PETROM: Vereș 20 (1x3), Dehelean 3 (1x3), Szijarto 2, Marianovici 21 (2x3), Bubanja 18, Spătar 3 (1x3), Apostol 22, Ifrim, Nicolici, Bobroczky 2.

GALTOUR GALAȚI: Damian 1, Pălâi 39 (5x3), Dobă 15 (3x3), Trifan, Tiron 15 (3x3), Stan 8, Silaghi 6, Caragea, Moroșanu 3.

Au arbitrat cu greșeli: V. Constantinescu (Cluj) și C. Câmpeanu (București).

Comisar FRB: Mihai Aldea (Ploiești).

În celelalte meciuri ale zilei a II-a s-au înregistrat următoarele rezultate: „Poli" Iași - Petrom Sibiu 46-79 (19-50) și Soced București - Elba Timișoara 64-42 (36-14).

Fără miză...
RAPID - WEST PETROM
87-104 (46-51)

Având două victorii avans față de giuleșteni, „petroliștii" au abordat ieri, meciul mai relaxat iar victoria lor a venit ca o consecință logică.

Cert e un singur lucru. West Petrom va evolua în continuare în prima grupă valorică. O performanță extraordinară, ajută echipa antrenată de Drăgan Petricevici să mai „scoată capul", în lumea bună a baschetului românesc. În acest fel, toată lumea „s-a scos".

RAPID: Popovici 37 (4x3), Surdu 13 (1x3), Iavovci 9 (1x3), Nicolae 6, Puicu 7, Dumitru 8, Chiriță 3, Iacob 4.

WEST PETROM: Marianovici 40 (6x3), Apostol 19, Szijarto 14 (1x3), Muntean 8, Bubanja 9 (1x3), Ifrim 7 (1x3), Nicolici 4, Dehelean 3 (1x3).

Au arbitrat: Doru Vinași (Cluj) și Dan Fleșeriu (Sibiu)

Comisar FRB: Mihai Aldea (Ploiești)

Alte rezultate de ieri: Galtour Galați - Poli Iași 71-87; CSU Sibiu - Soced 74-66.

Vom reveni.

C. M. de gimnastică din China

SOL DE AUR PENTRU ANDREEA RĂDUCAN

Ce poate fi mai frumos pentru orice român decât să asculte imnul național la o competiție sportivă, în onoarea unui învingător. Cu prilejul „mondialelor" de gimnastică de la Tianjin, spectatorii chinezi au învățat imnul României. „Deșteaptă-te române!" a deschis „balul" C. M. de gimnastică pentru „aurul" obținut de fetele noastre în concursul pe echipe. Spre marea noastră satisfacție, ultimul steag ridicat pe cel mai înalt catarg și cel din urmă imn care a răsunat în China a fost tot al țării noastre, pentru „solul" de aur al Andreei Răducan.

Ultima zi a finalelor pe aparate a început cu săriturile masculine, unde reprezentantul României, Marian Drăgulescu, a ocupat locul IV, cu 9,175 p. „Puntea suspinelor" a adus o nouă medalie delegației României. Puștoaica de doar 16 ani din Bârlad, Andreea Răducan, a obținut un 9,762 care i-a adus medalia de argint. Titlul mondial a rămas în China la Ling Jue, care a fost notată cu 9,775. Ucraineanca Olga Raschoupodina a smuls „bronzul" pentru doar 12 miimi de punct, în dauna Mariei Olaru, care a venit pe locul IV.

Ultima finală feminină ne-a adus o „dublă" excepțională. **„Aur" - Andreea Răducan (9,837)** și **„Argint" - Simona Amânar (9,800)** sau noua speranță a gimnasticii românești (la care o adăugăm și pe Maria Olaru - dublă campioană mondială) a preluat ștafeta de la lidera generației actuale, Simona Amânar. Să dăm Cezarului ce este al lui și să aplaudăm „bronzul" rusoaicei Svetlana Chorkina, indiscutabil cea mai elegantă gimnastă a lumii.

Așadar, ultima ediție a C. M. de gimnastică din acest mileniu a reprezentat o nouă victorie pentru școala românească în acest sport spectaculos. Bilanțul României este strălucitor: **8 medalii, din care 3 de aur, 4 de argint și 1 de bronz**, care ne plasează pe un onorant loc întâi, în clasamentul pe națiuni.

De-acum „mondialele" din China rămân în urmă. Toate gândurile duc la Atlanta 2000, la Jocurile Olimpice de Vară, unde școala românească de gimnastică poate și trebuie să confirme din nou...

DANIEL SCRIDON

BASCHET FEMININ - DIVIZIA A Cu o floare nu se face primăvară

RAPID - B.C. ICIM ARAD 56-51 (32-26)

Derby-ul campionatului, disputat sâmbătă dimineața în Sala „Giulești" din capitală, a revenit baschetbalistelor bucureștene, Rapid învingând pe B.C. ICIM Arad, cu 56-51 (32-26).

Acest meci a fost marea șansă a elevelor lui George Mandache, de a reuși o victorie externă, de prestigiu, chiar în fieful contracandidatelor la titlul de campioane.

Din păcate, Stoenescu et comp. nu au reușit să profite de jocul slab al rapidistelor, acestea făcând unul dintre cele mai modeste meciuri din istoria meciurilor cu B.C. ICIM.

Având și un arbitraj impecabil pentru o echipă în deplasare, arădencele s-au dovedit neputincioase în primele 11 minute ale întâlnirii, chiar dacă Stoenescu a fost cea care a deschis scorul. Egalarea a venit de-abia în min. 5, arătând, cum nu se poate mai bine, deoarece gazdele nu erau în cea mai bună formă de joc.

Din păcate, din acest moment au urmat alte cinci minute în care, uluitor, vizitatoarele nu au reușit să înscrie decât încă puncte, prin Nastor. Așa se face că în min. 11 scorul era 16-4 și se părea că visul celor 18 suporteri veniți de la Arad se spulberă înainte de vreme.

Până la pauză, ambele formații s-au mai trezit, însă la cârma jocului au rămas rapidistele și doar „sclipirile" Ancăi Stoenescu din finalul reprizei au făcut ca scorul la pauză să fie unul oarecum strâns: 32-26.

În repriza secundă, lucrurile au luat o întorsătură destul de interesantă, deoarece Rapid nu a reușit să se desprindă decisiv, iar B.C. ICIM dădea impresia că poate mai mult. A fost însă doar o iluzie, pentru că, pe final deși s-a ajuns la 52-47 și 54-49, nu mai era nimic de făcut. Trezirea s-a făcut mult prea târziu. Evoluția foarte slabă din prima parte a meciului, plus faptul că doar Stoenescu s-a ridicat la pretențiile acestui derby, a făcut ca Rapid să se impună în fața lui B.C. ICIM, cu 56-51.

Rapid: Moanță 8 (2x3), Serghei 17, Cioacă 13 (3x3), Zahiu 9 (1x3), Cazac 3, Estinca 4, Pinter 2, Neagu.

B.C. ICIM: Stoenescu 18 (1x3), Mandache 14, Nastor 6, Matei 4, Iarascko 5, Tretiak 4.

Au arbitrat foarte bine: Bogdan Bădilă (București) și Iulian Udrică (Craiova).

Comisar FRB: Mihai Aldea.

Din București
LEO SFÂRA

Handbal feminin

VIITORUL MEDIAȘ - TRAFT U.V.V.G. ARAD 11-16 (7-7)

Arădencele au obținut la Mediaș un nou succes în liga a treia feminină de handbal. Ele izbutesc astfel un traseu perfect în actuala ediție de campionat: cinci partide, cinci victorii. În ultima etapă a turului, formația antrenată de prof. Titi Ionescu și Emilia Mandache a trebuit să înfrunte frigul (meciul s-a organizat în aer liber), golurile fiind realizate de M. Cozma 5, Dobra 4, Tecar 2, Maghiș 2, Antoneag 2 și Roman 1. Maghiș a acuzat o accidentare gravă, devenind indisponibilă. Bună prestația portarului Bota. Sub posibilități, în schimb, evoluția tinerei Danci, una dintre cele mai valoroase componente ale echipei. Runda inaugurală a returului este programată în luna aprilie a anului următor. Actualmente Traft U.V.V.G. Arad este lideră, iar șansele ei de promovare sunt foarte mari.

A. HĂRȚĂU

MARCELO RIOS A CÎȘTIGAT TURNEUL MASCULIN DE LA SINGAPORE

Jucătorul chilian de tenis Marcelo Rios, cap de serie numărul unu, a cîștigat, duminică, turneul masculin de la Singapore, dotat cu premii în valoare totală de 725.000 de dolari, informează AFP.

Rios l-a învins în finala competiției, cu scorul de 6-2, 7-6 (7/5), pe tenismanul suedez Mikael Tillstrom.

Formula 1 FERRARI S-A IMPUS MAGISTRAL ÎN MALAYSIA

Marele Premiu de la Formula 1 al Malaysiei, intrat în acest sezon în calendarul Marelui Circ, a adus o dublă victorie pentru Ferrari, care se anunță în acest moment principala favorită la titlul mondial. Revenirea pe pistă a lui Michael Schumacher a fost extraordinară pentru scuderia italiană, germanul făcând pe circuitul de la Sepang o cursă extraordinară, dovedind în final și un fair-play deosebit, cedându-i prima poziție coechipierului său, Eddie Irvine. În fapt cele două monoposturi Ferrari au condus cursa de la un capăt la altul profitând și de forma mai slabă a rivalilor Mika Hakkinen (loc 3) și David Coulthard (abandon). Cele două mașini Stewart au terminat din nou în puncte, scuderia scoțianului Jackie Stewart anunțându-se protagonistă pentru sezonul viitor. În rest numeroase abandonuri, circuitul asiatic dovedindu-se extrem de dificil pentru mulți piloți.

Ultima cursă a sezonului se va disputa pe 31 octombrie la Suzuka (Japonia), toate calculele putând fi date peste cap.

Clasament final M.P. al Malaysiei:

1. Eddie Irvine (Ferrari); 2. Michael Schumacher (Ferrari) la o secundă; 3. Mika Hakkinen (McLaren) la 9,7 sec.; 4. Johnny Herbert (Stewart) la 17,5 sec.; 5. Rubens Barrichello (Stewart) la 32,3 sec.; 6. Heinz-Harold Frentzen (Jordan) la 34,8 sec.

Clasament general piloți:

1. E. Irvine (IRL) 70 p.; 2. M. Hakkinen (FIN) 66 p.; 3. H.H. Frentzen (GER) 51 p.; 3. D. Coulthard (SCO) 48 p.; 5. M. Schumacher (GER) 38 p.; 6. R. Schumacher (GER) 33 p.

Clasament general constructori:

1. Ferrari 118 p.; 2. McLaren - Mercedes 114 p.; 3. Jordan Mugen-Honda 58 p.; 3. Stewart-Ford 36 p.; 5. Williams - Supertec 33 p.; 6. Benetton - Playlife 16 p.

DACIAN TODUȚA

IRVINE ȘI SCHUMACHER - DESCALIFICAȚI!

Lovitură de teatru la câteva ore de la încheierea Marelui Premiu al Malaysiei. Comisarul FIA de la Sepang, Joe Bauer a declarat că cele două monoposturi Ferrari nu au fost validate de comisia tehnică după verificările de la sfârșitul cursei, fiind ambele descalificate. Motivul îl constituie lungimea cu 10 mm mai mare a deflectoarelor, în neconformitate cu regulamentul FIA.

Staff-ul Ferrari, reprezentat de Ross Brawn și Jean Todt a depus contestație pentru Tribunalul FIA de la Paris, motivând faptul că este vorba de o eroare, mașinile fiind regulamentare și verificate de multe ori până acum. Până la soluționarea problemei, rămân valabile rezultatele din cursă. Incredibil!

DACIAN TODUȚA

DEPOZITUL CONSTRUCTION HOUSE

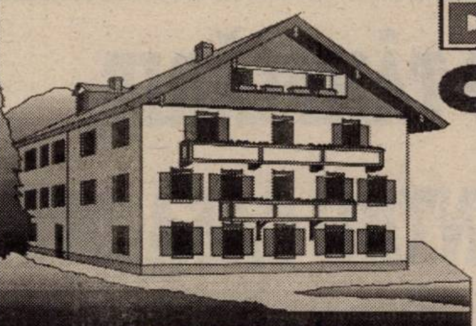

PROGRAM:
LUNI-VINERI 8.00-17.00
SÂMBĂTĂ: 8.00-12.00

Arad, str. Pădurii nr. 49, tel.:254457

VINDE DIN STOC LA PREȚURI DE DEPOZIT!

❑UȘI METALICE (UȘI BLINDATE) ❑Tablă zincată ❑Oțel beton ❑P.C. ❑Placaj ❑PFL ❑PAL ❑BINALE (uși, ferestre - peste 20 modele) ❑Podele și lambriuri din brad ❑Parchet - fag ❑CAHLE TERACOTĂ (mecanice și manuale) ❑Cărămidă șamotă ❑ȚIGLĂ - Târnăveni ❑Plăci azbociment ❑Bitum ❑Carton asfaltat ❑Carbid ❑Electrozi

Ofertă specială:
- MARMORĂ import
- RIGIPS import
- VATĂ MINERALĂ import

VIZITÂND DEPOZITUL NOSTRU VĂ PUTEȚI CONSTRUI O CASĂ LA UN PREȚ ACCESIBIL (570457)

---

eta - 2u computer

OFERTĂ SPECIALĂ

- Calculatoare
- Imprimante
- Retele
- Soft
- Service

AMD K6-2 400MHz
VIA MVP3 512K
HDD 4,3GB
64MB SDRAM
FDD 3,5"/1.44MB
PLACĂ VIDEO 4MB
MONITOR 14"
CARCASĂ AT
TASTATURA
MOUSE + PAD

475USD + TVA

ARAD, CLOSCA 2
Tel./Fax.: 251838
INTRARE DE PE B-DUL REVOLUTIEI

BIROTICĂ

Leximis® Splaiul Gen. Gh. Magheru Bl. 329B (Micalaca)
Tel./Fax: 057/270111; 270100, Arad

- Tehnică de calcul
  - PC Garanție 3 ani compace
  - Imprimante EPSON
- Copiatoare MINOLTA
- Seifuri
- Mobilier de birou
- Mașini de numărat bancnote
- Centrale telefonice SOLOMON

La prezentarea acestui cupon se va acorda o reducere de 5%, la comenzile ce depășesc suma de 10.000.000 lei.

LUBRIFIN
A creat pentru dumneavoastră! Vector

Pentru motoare Diesel și pe benzina

· Asigură consum minim de ulei · pornire ușoară la temperaturi scăzute · reduce uzura pieselor în mișcare · conservă motorul pe timpul staționării · mărește durata de funcționare și reduce cheltuielile de întreținere

Calitatea face diferenta!

(973982)

primul ulei parțial sintetic românesc

LICITAȚIE

Judecătoria Arad. Dosar execuțional nr. 2219/1999

În data de 03.11.1999, orele 12,00, la sediul Judecătoriei Arad din Bd. Gen. V. Milea nr. 2-4, la biroul executori judecătorești, se va vinde la licitație publică imobilul situat în Arad, str. Blanduziei nr. 34/B, compus din una cameră, bucătărie, în suprafață de 39 mp, proprietatea urmăritului Vârtaci Ioan și Camila.

Prețul de strigare este de 25.500.000 lei.

Condițiile de participare la licitație se pot consulta la sediul Judecătoriei Arad, camera 104, la dl. executor judecătoresc Trânc Teodor, de la orele 8,00 sau la Banca Transilvania, oficiul juridic, zilnic, între orele 8-17 și la telefon 283.122.

(5224478)

S.C. ROLAND PLUS S.R.L.
ARAD, STR. ANDREI SAGUNA NR. 38, TEL. 257323

CALORIFERE DE ALUMINIU IMPORT ITALIA LA CELE MAI MICI PREȚURI!

EVOLUTO H600 - 159.000 lei/element
SINTESI, REVER } H600 - 179.000 lei/element

PARCHET

TEI PREȚ 79.000 lei / mp
CARPEN PREȚ 95.000 lei / mp

STOC LIMITAT

UȘI BLINDATE PENTRU APARTAMENTE
PREȚ 4.300.000 lei

GRESIE ȘI FAIANȚĂ IMPORT SPANIA, ITALIA

ADEZIV PENTRU FAIANȚĂ ȘI GRESIE 25 kg
PREȚ 67.000 lei

OFERTĂ SPECIALĂ

CULTIVATORI DE SFECLĂ DE ZAHĂR

Luați toate măsurile necesare pentru ca sfecla de zahăr să fie predată la S.C. ZAHĂR SA Arad sau la punctele de depozitare până la data de **24.10.1999**, dată după care întreprinderea își încetează activitatea.

S.C. ZAHĂR SA Arad nu se face răspunzătoare pentru cantitățile de sfeclă nelivrată până la data de mai sus.

CONDUCEREA

SILDOR PROD S.R.L.

REPARAȚII **FRIGIDERE** *CASNICE COMERCIALE* **CONGELATOARE**

VÂNZĂRI - *accesorii frigorifice* - *frigidere second-hand*

CLIMATIZĂRI -*interioare* -*auto*

Prețuri avantajoase, acordăm garanție la reparații.
Transportul este asigurat de către firmă.

Arad, Bd. Iuliu Maniu nr. 2-10 sc C ap 1
Tel:057/270.622 Mobil:092.570.877 092.251.535

(659298)

Magazinul de vopsele TOTAL BAU

VINDE LA CELE MAI MICI PREȚURI VOPSELE, UNELTE ȘI ACCESORII DE VOPSIT DIN IMPORT
- vopsele lavabile pentru fațade și interior, 800 nuanțe (DISZPERZIT TITAN, SUPRA-LUX, LIMIT, MODAKRIL)
- Vopsele pentru lemn și metal - 1000 nuanțe; VAPOREX (soluție pentru pereți cu igrasie)

OFERTA LUNII :

vopsea lavabilă HERA 25 kg - 360.000 lei

Arad, str. Lucian Blaga nr. 19 (fost Miron Constantinescu)
TELEFON 210676;
PROGRAM ZILNIC 8,30-16,30; SÂMBĂTĂ 9,00-12,00

(658988)

S.C. HO&HO TRADE S.R.L.

Program zilnic 10 - 17
Duminica închis

ACHIZIȚIONĂM ȘI VINDEM STICLE, BORCANE ȘI LĂZI P.V.C.

Orice tip sau cantitate
Tel. 279739, 094813342

Str. Crinului nr. 2 colț cu Iuliu Maniu (vizavi de restaurantul FLORA)

(974038)

Ofertă Promoțională!

S.C. LIPTAK S.R.L. ARAD
str. G. Cosbuc Nr. 26
Tel/Fax:057/270040
Mobil:092/638586

PANEL

Vă oferă:
- Calorifere din aluminiu gama Liptak-Panel la 10-11 DM/element (cu TVA inclus)
- Cazane pentru încălzire centrală și preparare A.C.M. pe gaz de la 12 kw (200 mc.) la 40 kw (1000mc)
- Cazane numai pentru încălzire de la 12 kw pînă la 150 kw pe gaz

REALIZĂM INSTALAȚII TERMICE ȘI SANITARE LA PREȚURI FĂRĂ CONCURENȚĂ!

Garantăm:
- Investiție sigură și profitabilă în 2-5 ani banii se întorc cu dobîndă chiar ! Micșorarea cheltuielilor de încălzire de 2-4 ori față de modalitățile clasice de încălzire
- Durata lungă de funcționare
- Cele mai mici prețuri !
- Oferim mari reduceri de preț pentru firme si instalatori!

Căutăm distribuitori în toată țara!

ECONOMIC - EFICIENT - ELEGANT

INTERNATIONAL COMPUTER SCHOOL ARAD

Face noi serii de înscrieri la următoarele cursuri:

Suport de curs

- OPERATOR CALCULATOR
- CONTABILITATE
- INIȚIERE ÎN LIMBA ENGLEZĂ
- FORMARE ANTREPRENORIALĂ

Practică gratuită

OFERTĂ SPECIALĂ PENTRU COPII: INIȚIERE IN OPERARE (40 ore)

PREȚURI MINIME - PLATA ÎN RATE

Diplome avizate de Ministerul Educației Naționale
Certificate de absolvire emise de Direcția Muncii

P-ța Sporturilor bl. 25 parter (IIRUC S.A.) sau la telefon 23.03.06, zilnic orele 8,00 - 20,00

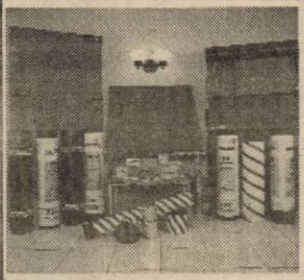

Matizol

PLOIEȘTI - ROMÂNIA

Matizol prin GI MOTOR ARAD

Tel/Fax: 057/: 288009

S.C. MATIZOL S.A. PLOIEȘTI produce și comercializează la prețuri avantajoase:

Membrane hidroizolatoare pe bază de bitumuri modificate cu cauciuc termoplastic, care se aplică prin lipire cu flacără, la grosimi de 2-6 mm, pe suporturi diferite și presărate cu nisip sau ardezie colorată;

Membrane hidroizolatoare autoadezive pentru construcții civile și industriale, drumuri, poduri și viaducturi de șosea;

Membrane hidroizolatoare cu bitum oxidat care se aplică prin lipire cu bitum cald;

Șindrile hidroizolatoare cu **ardezie colorată**, adaptabile la toate formele de acoperiș;

Masticuri bituminoase aditivate pentru lipire la rece;

Materiale termo și fonoizolatoare din vată minerală - **SILAN**.

Produsele noastre sunt agrementate în România prin MLPAT - PROCEMA, cât și în Germania, la "MATERIAL PRÜFUNGSAMT NORDRHEIN - WESTFALEN", iar CALITATEA acestora este asigurată prin ISO 9002.

DORIȚI O TÂMPLĂRIE MODERNĂ PENTRU CASA DVS.?

◆ ***Preferați ca această tâmplărie PVC cu sticlă termopan să fie de calitate și din import?***

Apelați la:

EXCLUSIV AL-PLAST

■ **Casa dvs. poate avea de astăzi:**

UȘI, FERESTRE CU STICLĂ TERMOPAN!

Arad, str. Pădurii nr. 91A, tel. 210280

AICI TOTUL ESTE IEFTIN ȘI DE O CALITATE DEOSEBITĂ!

ÎNCERCAȚI!

(570457)

S.C. TRANSDARA S.A. ARAD

EFECTUEAZĂ: transport călători în UNGARIA și IUGOSLAVIA, pe rutele:

- ARAD - BUDAPESTA - plecare zilnic, excepție sâmbătă și duminică la orele 02,00.

- ARAD - BEKESCSABA - plecare zilnică, excepție sâmbătă și duminică la orele 02,30.

- ARAD - PANCEVO - plecare zilnică, excepție sâmbătă și duminică la orele 18,00.

Plecarea se face din AUTOGARA-ARAD.

Informații la Autogara ARAD sau la telefoanele: 270097, 256308.

EXECUTĂ:

- I.T.P.-uri (revizii tehnice) la toate tipurile de autovehicule inclusiv taximetre, orar: luni - sâmbătă orele 7,30 - 16.
- Reparații pentru toate tipurile de autovehicule.
- Spălătorie auto.

ANGAJEAZĂ:

- lăcătuș mecanic
- electrician auto-autobuze
- sudor.

Relații la sediul firmei din str. Liviu Rebreanu nr. 95 sau tel. 256308.

(5224477)

ANIVERSĂRI

Un nou TRANDAFIR se deschide astăzi în buchetul vieții pentru

LIVIA BARBURA

din INEU, prilej pentru cei dragi , de ai dori sănătate, fericire și un sincer „LA MULȚI ANI!". Adela și Daniel.

Un trandafir cu 24 de petale/S-a întins spre soare și-a zâmbit/Și azi în calea vieții tale/De ziua ta a înflorit". Pentru MIȘU, din CURTICI, multă sănătate și fericire îi urează cu drag părinții, fratele Lucian și Ancuța.

MATRIMONIALE

DORIȚI CĂSĂTORIE în Germania? Pentru fete tinere, drăguțe, serioase, sunați cu încredere, telefon 279251. (29704)

VÂNZĂRI APARTAMENTE O CAMERĂ

Vând convenabil apartament 1 cameră, confort I, et. III, Grădiște. Telefon 233098. (31992)

Ocazie! Vând garsonieră cf. I, Confecții, parter, cu îmbunătățiri, 6.500 DM. Telefon 270856. (32300)

Vând garsonieră confort III, zona Romanilor. Telefon 231769. (32424)

Ocazie! Vând garsonieră condiții deosebite (ne)mobilată, Miorița, str. Abrud, bloc 124, ap. 77, după ora 13. (32463)

Vând garsonieră str. Banu Mărăcine, preț 13.500 DM. Telefon 220411. (32464)

VÂNZĂRI APARTAMENTE DOUĂ CAMERE

Vând apartament 2 camere, contorizat, dependințe, garaj, Romanilor. Telefon 211808. (31782)

Vând apartament 2 camere, bl. 12, sc. A, ap. 16, preț 10.000 DM. Telefon 092 295 340. (31920)

Vând apartament 2 camere, confort I, et. II, zona Miorița. Telefon 234407. (31956)

Vând apartament 2 camere, semidecomandate, confort II, Fortuna, et. III, îmbunătățiri, 12.500 DM, negociabil. Telefon 272657, 252302. (31905)

Vând apartament 2 camere, Micălaca, bl. 512, ap. 19. Telefon 279634. (32313)

Vând apartament 2 camere, mobilat, amenajat stil occidental, str. Miron Costin, bloc 1, etaj 3, preț 43.000 DM negociabil. Telefon 094.122.434; 223729. (28965)

Vând apartament 2 camere, Miorița; 14.000 DM negociabil. Telefon 270872. (31789)

Vând apartament 2 camere, decomandat, confort I, parter, zona Gara Aradul Nou, 16.500 DM negociabil. Telefon 094. 147.985 sau 057 - 411184. (32296)

Vând apartament 2 camere, etaj I, zona Confecții, îmbunătățit, 11.000 DM negociabil. Telefon 253120. (32265)

Ocazie! 14.000 DM, în 2 rate, apartament 2 camere (+garaj), cf. I, multiple îmbunătățiri, bloc contorizat, zona Tic-Tac. Telefon 210555, 210255. (31916)

Vând apartament 2 camere, îmbunătățit, decomandat, str. Dr. Ioan Suciu. Telefon 270290. (32250)

Vând apartament 2 camere, Vlaicu, 10.000 DM. Telefon 270856. (31938)

Ocazie! Vând urgent apartament 2 camere, decomandate, etaj II, str. Andrei Mureșanu, nr. 3-7; preț 28.000 DM negociabil. Telefon 231410. (32463)

Vând apartament 2 camere, Vlaicu, str. Hațeg, 11.200 DM. Telefon 212221; 092.620.475. (32449)

Vând apartament 2 camere, str. Mioriței. Telefon 263431; 263505. (32439)

Vând apartament 2 camere, bloc, zona A. Vlaicu - Poetului, semidecomandat, etaj 3/4, 64 mp. Telefon 257880, seara. (32438)

Vând urgent 2 camere, central (Maiakovski), et. III, 25.000 DM, fix. Telefon 249806; 094.778.462. (32472)

Vând urgent 2 camere, Vlaicu, et. III, confort II, 11.500 DM. Telefon 249806; 094.778.462. (32472)

Vând 2 camere, Vlaicu + garaj, et. IV, 14.500 DM. Telefon 249806; 094.778.462. (32472)

VÂNZĂRI APARTAMENTE TREI CAMERE

OCAZIE UNICĂ! Vând urgent apartament în zonă centrală, 3 camere, în casă, cu încălzire pe gaz, garaj, str. Gh. Barițiu, nr. 15, etaj I, preț 55.000 DM. Telefon 287776 sau 092. 298.298. (974045)

Vând apartament 3 camere, decomandate, 15.000 DM, Alfa, bl. 8, sc. A, et. II, ap. 6. Telefon 094.141.911. (31952)

OCAZIE UNICĂ! Deosebit de avantajos, vând 2 apartamente 3 camere sau 1 apartament 6 camere; mobilat sau nemobilat. Telefon 258920, după ora 17. (31914)

Vând apartament 3 camere, et. IV/IV, 67 mp, 16.500 DM, Romanilor. Telefon 283025. (32235)

Vând apartament 3 camere, Vlaicu, bl. 2A, sc. C, ap. 37, et. VI, preț negociabil. Telefon 272232, orele 8-18. (32194)

Vând apartament 3 camere, decomandate, et. IV, acoperiș nou, izolat, Micălaca, str. Nucet, 12.800 DM. Telefon 092.344.705. (32388)

Vând apartament 3 camere, decomandat, zona Orizont, etaj 4/4, 13.500 DM. Telefon 219190; 094.935.406. (32127)

Vând apartament 3 camere, Bd. Revoluției, semidecomandat, et. 4/4, 80 mp, 21.000 DM, negociabil. Telefon 219190, 094 935 406. (32127)

Vând urgent apartament trei (3) camere, parchetat, mobilat, str. Mioriței, bloc 203, sc. A, etaj IV, ap. 17, acoperiș în construcție. Telefon 251869. (32432)

Vând urgent apartament 3 camere, Samantha urcător. Telefon 531594. (32436)

Vând urgent apartament 3 camere, Polivalentă, et. I, 32.000 DM. Telefon 249806; 094. 778.462. (32472)

Vând urgent 3 camere, Podgoria, et. III, 2 balcoane, 27.000 DM. Telefon 249806; 094.778.462. (32472)

VÂNZĂRI APARTAMENTE PATRU-CINCI CAMERE

Vând apartament 4 camere, zona 300, toate îmbunătățirile, garaj autorizat. Telefon 259891. (31785)

Vând apartament stil italian, 4 camere, bucătărie, 2 băi, garaj, Micălaca. Telefon 092 470 607. (32189)

Vând urgent apartament 4 camere sau schimb cu 2 sau 3 camere, Micălaca. Telefon 264393.

VÂNZĂRI CASE

Vând casă cu curte 400 mp, mobilier. Telefon 092.599.416. (32425)

Vând ieftin casă în Sînmartin. Telefon 243167. (32347)

Vând casă, comuna Mișca și 4 ha pământ. Telefon 252517. (32081)

Vând casă cărămidă, 3 camere, gaz, canalizare, grădină, posibilități construcție, Grădiște, str. Porumbului nr. 15, 38.000 DM. Telefon 255976. (31942)

OCAZIE! VÂND CASĂ, toate utilitățile, suprafața 900 mp. Telefon 092.239.471; 256543 - până la ora 16. (31726, 31955)

Vând casă central (parter: restaurant, alimentară; etaj: 3 camere, dependințe). Telefon 234862. (31792)

Vând urgent casă 3 camere, curte + grădină mică. Telefon 270854. (31802)

Vând casă în Pîrneava, grădină și gaz. Telefon 211792. (31961)

Vând casă mare cu loc de casă, mare, Pîrneava. Telefon 210373. (32011)

Vând casă cu grădină mare, localitatea Zimand Cuz nr. 114. (32210)

Vând convenabil casă cu 3 camere, Iratoș nr. 370. Telefon 249506. (32214)

Vând vilă lux deosebit, nouă, etaj, cartierul Calea Romanilor, str. Triumfului nr. 6. Telefon 092.344.705. (32389)

Vând casă și pământ în Semlac. Telefon 277453. (32416)

Vând casă anexe pământ 1,60 ha Variașul Mare. Telefon 251388, orele 18-20. (32427)

Vând urgent și convenabil casă mare, comuna Livada. Telefon 412204. (32469)

Vând casă în Pecica, 3 camere, baie, anexe, și grădină sau schimb cu apartament în Arad. Telefon 468540. (3042157)

Vând casă în Pecica, 3 camere, baie, anexe și grădină sau schimb cu apartament în Arad. Telefon 468540. (3042157)

Vând casă spațioasă, Aradul Nou, stradă asfaltată. Telefon 092.226.357. (32387)

VÂNZĂRI SPAȚII

Vând firmă mixtă paste făinoase și alte îndeletniciri, cu casă proprietate, 3 camere + dependințe + hală de 60 mp, 1 malaxor, 2 mașini de tăiței, site și rafturi pentru uscat, gaz, curent trifazic, microbus. Informații telefon 286333. (32031)

Vând spațiu comercial 15 mp, Calea Romanilor. Telefon 222043. (32209)

VÂNZĂRI TERENURI

Vând cabană localitatea Barațca cu 500 mp teren; 1080 mp, grădină intravilan Zimand Cuz; 0,50 ha teren localitatea Arăneag (zonă turistică), grădină cu pomi și vie, localitatea Ghioroc. Telefon 282940, orele 18-23. (32486)

Vând intravilan pentru construcție, str. C. Pavelescu nr. 1, colț cu malul Mureșului și str. D. Coresi nr. 2, colț cu malul Mureșului, posibil apă, gaz. Informații telefon 286333. (32030)

Vând teren intravilan 600 mp front 15 m. Telefon 262619. (32090)

Vând două terenuri 1,2 ha și 1,8 ha de-a lungul centurii în spatele Serelor contact. Telefon 231151, după ora 18. (32316)

VÂNZĂRI AUTO

Vând convenabil Dacia 0 km, orice model, livrare imediată. Telefon 094.391.896. (30897)

Vând avantajos ANVELOPE CAMION diametru 17,5; ARO, JEEP 15, 16; AUTOTURISME 12, 13, 14, 15, 16, 17 țoli. Telefon 259339, 563027. (3040386)

Vând Saviem izotermă 5,5 tone, preț avantajos; negociabil. Telefon 094.517.763. (30964)

Vând Dacia 1310, 1999, stare bună, preț avantajos. Telefon 094 908 548. (31895)

Vând BMW 518i, albastru închis, an fabricație 1992, 113 PS, pe benzină, Euro 2, arată foarte bine și are multe îmbunătățiri, 136.000 km parcurși. Informații telefon 536808, între orele 9-18 sau localitatea Sânmartin nr. 336. (31804)

Vând Lada 1500, 1979, stare bună, 2300 DM, negociabil. Telefon 094.392.557. (31902)

Vând Dacia zero km (schimb orice tip Dacie, nouă cu una veche plus diferență); Opel Vectra, 1994, Turbo Diesel, intercool, toate extrasele (eventual schimb). Telefon 056/219869; 094.291.600. (31931)

Vând camion Scania cu remorcă (10 + 19 tone). Telefon 273492. (31952)

Vând Mitsubishi Pajero (Jeep), 60.000.000 lei sau schimb + diferență. Telefon 277181. (31887)

Ocazie! Vând Saviem 7,5 tone, numere noi, preț 4500 DM, negociabil. Telefon 237412, mobil 092.925.770. (32299)

Vând Lada 1500, 1979, stare foarte bună funcționare. Telefon 057/274095. (32318)

Vând microbuz transport marfă Peugeot Boxer, an fabricație 1996, 2.500 cmc Diesel. Telefon 092.344.798. (31877)

Vând Ford Sierra, 1987, înmatriculat, 2500 DM. Telefon 214010. (32383)

Vând Dacia 1310, an 1995, preț 3.400 DM negociabil. Telefon 210837. (32273)

(Continuare în pagina 15)

(Urmare din pagina 14)

Vând tractor U 650 M, 6.500 DM negociabil şi remorcă, stare foarte bună. Telefon 057 - 411184. (32296)

Vând microbuz VW Transporter 8+1 locuri, Diesel, an 1990. Telefon 092.880.999 sau 211763. (32019)

Vând Dacia 1990, stare foarte bună, 2.900 DM, negociabil. Telefon 238425. (31027)

Vând Fiat Croma, benzină 2.0, an fabricaţie 1987. Telefon 268152. (31914)

Vând piese Fiat Croma din dezmembrare. Telefon 268152. (31914)

Vând Peugeot 605, 1989, 3000 cmc, înmatriculat, clima, ABS, scaune piele, negociabil. Telefon 250030, 251181, între orele 8-16. (31930)

Vând tractor L445, stare bună de funcţionare. Telefon 287648. (32069)

Vând Honda Civic 1,5 i, 16 V, 90 CP, 3 uşi, an 1990, cass, CD, boxe, alarmă, catalizator, 8.000 DM negociabil. Telefon 056 - 162833, seara. (32457)

Vând Dacia 1410 L, fabricaţie 1995, albă, preţ 3.600 DM, preţ negociabil. Telefon 241497. (32440)

Vând Dacia papuc 1310, Volskwagen Passat, talon Dacia. Telefon 269484. (32437)

VÂNZĂRI ELECTRO

Vindem TV COLOR: de bandă largă - preţ 1.600.000 = 2.000.000 lei; cu TELECOMANDĂ NOUĂ. Telefon 244904, orele 9-17. (32146)

Vindem o gamă mare de TELEVIZOARE COLOR stereo (100 modele), preţuri convenabile. Informaţii telefon 280260, 211213, orele 10-20. (31022)

Vând MAŞINĂ SPĂLAT AUTOMATĂ, 880.000 lei; TV COLOR 700.000 lei; LADĂ FRIGORIFICĂ 1.300.000 lei, ofer garanţie. Telefon 259339, 563027. (3040385)

Vând TV color, preţ 1,5-2,5 milioane lei. Telefon 211028. (32001)

Vând, cu garanţie, televizoare color, preţ convenabil. Telefon 277260. (31083)

Vând casă de marcat fiscală, marca Textar. Telefon 092 344 798. (31877)

Vând turn Technics monitor pentru computer. Telefon 094. 577.976.

Vând diferite TELECOMENZI pentru televizor (160.000 lei), video, satelit, transformatoare linii. Telefon 092.368.868. (31923)

Vând TV color Philips şi Grundig, stero, teletext. Telefon 264004. (32479)

Vând CÂNTARE ELECTRONICE şi CASE MARCAT FISCALE pentru comerţ, servicii, restaurant, benzinării. Telefon 272727. (31961)

VÂNZĂRI DIVERSE

Vând PLASĂ GARD zincată, orice dimensiuni, PLASĂ RABITZ şi CUIE CONSTRUCŢII, str. Vrabiei nr. 4. Telefon 289997, 094.558.552. (27190)

Vând seturi echipamente sportive, toate culorile; crampoane şi alte accesorii. Telefon 094 883 006. (31781)

Vând ouă prepeliţă (medicament, incubaţie), cu instrucţiuni. Telefon 289966, 248064. (31902)

Vând plăci rigips armate cu fibră de sticlă. Telefon 273492. (31952)

Vând termoteka Ocean, Bereta, Ariston, 24 KW, sigilat, 1.150 DM şi toate tipurile de convertoare. Telefon 259854. (32187)

Vând aspirator Moulinex, maşini scris, uşi de lemn, masă birou. Telefon 276898. (32268)

Vând porumb boabe, recolata 1999. Informaţii telefon 092. 774.219 sau Socodor 190A. (32321)

Vând CASE BANI dimensiuni 40, 85, 105 cm. Telefon 092.443.416. (32482)

Vând LEMNE FOC tăiate, 160.000 lei/mc. Telefon 214010. (32383)

Vând BCA 610.000 lei/mc; VAR-23.000 leri/sac; CIMENT. Telefon 094.524.456; 054-211807. (f.)

Vând casă şi grădină mare, loc foarte bun şi maşină Citroen; comuna Bata, nr. 154, jud. Arad. (3716833)

Vând urgent maşină PRODUCŢIE PUFULEŢI, în funcţiune. Telefon 094.927.728. (30200)

Vând ieftin 2 butoaie de plastic, 60 litri. Telefon 289472. (32184)

Vând ţiglă albă de ciment, orice cantitate, preţ convenabil. Săntana, str. Ioan Slavivi, nr. 15. (3041941)

Vând urgent viţei 150 kg; vacă cu lapte; iapă cu mânz şi baracă metal. Telefon 514212. (32408)

Vând cazan baie cu focar nou, hidrofor şi motor cu pompă preţ; preţ negociabil. Informaţii localitatea Mândruloc, nr. 126. (32395)

Vând pian vienez. Telefon 464260. (3039737)

Ocazie! Vând Audi 80 cu numere de Germania, injectoare sigilate Raba; parbrize Volskwagen Derbi sau Polo şi celular Nokia 5110, nou, în cutie. Informaţii telefon 534311. (32429)

Vând EUROBOLŢARI TERMOIZOLANŢI cu garanţie; 300x250x200; 3.600 lei/bucata; 1 mc - 240.000 lei. Telefon 281491; 092.381.750. (32057)

Vând MEMBRANE BITUMATE pentru hidroizolaţii cu 30.000 - 55.000 lei/mp. Telefon 094.855.838. (32131)

Vând ieftin gheretă Piaţa Pâncota. Telefon 512844, orele 8-10. (30325)

Vând şrot floarea soarelui (cocă), 1000 lei/kg. Telefon 235887 - seara sau Apateu telefon 248. (32052)

Vând maşină tocat carne, 400 kg/ oră şi mobilier vechi. Telefon 512844, orele 8-10. (30325)

Vând 2 locuri de veci, la Cimitirul Eternitatea. Telefon 283966. (32148)

Vând cazan încălzire tip Salonta; maşină cusut Keiser. Telefon 236969. (32464)

Vând deşeuri pentru foc, 2 sobe (Vesta-Satu Mare). Telefon 211509, după masă. (32478)

COMPĂRĂRI AUTO

Cumpăr microbus Fiat 238, stare funcţionare, acte în regulă. Telefon 256829. (31947)

CUMPĂRĂRI DIVERSE

Cumpărăm: ORZ, GRÂU FURAJER, ORZOAICĂ, PORUMB, recolta 1999, plata la ridicare. Telefon 065-163885, 094 789 036; 094 789 037. (0974068)

Cumpăr grâu furajer şi orz. Telefon 094.245.752. (32019)

CERERI ŞI OFERTE DE SERVICII

Angajez VÂNZĂTOARE pentru alimentară NON STOP. Telefon 280495. (32480)

SC „PROIECT ARAD" SA angajează absolventă a Facultăţii de Marketing. Cerinţe: licenţă, engleză cursiv scris şi vorbit, cunoştinţe avansate în WORD şi EXCEL, domiciliul stabil în ARAD. Candidatele vorbitoare şi de limba franceză sau germană au prioritate. Informaţii: B-dul Decebal nr. 2-4. Telefon 281585. (32422)

SC „CORLEONE" angajează ZIDARI şi LĂCĂTUŞI. Telefon 281074. (31933)

SC „IROM SERVICE IMPEX" SRL angajează FETE TINERE pentru lucru manual. Informaţii în incinta EDIL CONSTRUCŢII, str. Liviu Rebreanu nr. 98, luni şi marţi, orele 9-10. (32362)

ATENŢIE ABSOLVENŢI DE LICEU sub 25 ani! Disponibilităţi limitate pentru posturi cu salarizare super-avantajoasă. Programul? Flexibil! Domeniul: RELAŢII CU PUBLICUL. Ţinuta obligatorie. Sunaţi acum la 094.512.856. (32391)

„DIALMA" SRL, str. Câmpul Liniştii nr. 1, anagajează CONFECŢIONERE calificate pentru maşini de cusut şi TINERI şi TINERE necalificaţi în vederea pregătirii în meseria de confecţioner. Asigură transportul UTA şi retur; decontează abonamentul pentru cei din judeţ. (29503)

Angajez VÂNZĂTOARE alimentara, cu cunoştinţe evidenţă primară. Telefon 276732, orele 17-20. (32181)

SOCIETATE COMERCIALĂ angajăm VÂNZĂTOARE pentru gheretă, cu carte de muncă. Telefon 266211. (32223)

Angajăm INFORMATICIAN. Relaţii telefon 253191; 270594 între orele 8-16. (32335)

ANGAJĂM PERSONAL, minim liceul, vârsta maximă 30 ani. Telefon 270856. (32300)

CAUT ADMINISTRATOR pentru scară bloc, 10 apartamente; preferabil Alfa. Telefon 277544. (32421)

Angajez BARMANĂ. Telefon 092.735.983. (32475)

PRESTĂRI SERVICII

REPARĂM MAŞINI SPĂLAT AUTOMATE, domiciliu; rebobinăm motoarele. Telefon 259146, 094 241 398. (31800)

HIDROIZOLAŢII la acoperişuri. Garanţie 10 ani! Telefon 270711 sau 094.855.838. (32132)

Executăm BETONĂRI, ZIDĂRII, tencuieli, faianţări, gletuieli, zugrăveli, HIDROIZOLAŢII. Telefon 211646. (32481)

RECTIFICĂM ARBORI COTIŢI în incinta Autoservice Micălaca. Telefon 262098. (32476)

Execut CONSTRUCŢII, interioare, renovări, CONTRAIGRASIEI, zugrăveli lavabile, faţade, vopsitorii. Telefon 272695. (32484)

DIVERSE

OFER ÎMPRUMUT VALUTĂ, contra garanţii imobiliare. Telefon 092.294.842. (32037)

„FORD".oferă în leasing pe 3 ani, MONDEO ESCORT FIESTA, rata lunară: 565, 458, 368 DM; plata trimestrial. Relaţii la telefon 286014 sau la sediul din Arad, str. Ştefan cel Mare, nr.1. (32258)

Căutăm firmă sau persoană autorizată pentru executarea pe bază de contract, lucrări de ARHIVARE documente şi acte tehnice şi financiar-contabile. Sucursala Electrocentrale Arad, str, 6 Vânători, FN. Telefon 222223, interior 259. (32392)

CITAŢII

Se citează numiţii Stoia Ioan şi Maria şi Stoia Mariana Elena cu domiciliul necunoscut, la Biroul Notarial Lia Feier cu sediul în Ineu, str. 1 Mai, nr. 4, ap. 2, la data de, 1 decembrie 1999, ora 8.30, în vederea dezbaterii succesiunii în cauza dosar nr. 372/99, privind pe defuncta Moţiu Sofia, decedată la 14.03.1996, fostă cu ultim domiciliu în comuna Târnova, nr. 259. (3042346)

Se citează pentru data de 25 octombrie 1999, la Judecătoria Arad, camera 103, pârâţii în dosar 5329/1999, Kovacs Zoltan cu ultim domiciliu cunoscut sat Andrei Şaguna, nr. 236, Ardelean Teodor, sat Andrei Şaguna, nr. 205, Răzăilă Teodor, sat Andrei Şaguna, nr. 270, reclamant comuna Zimandu-Nou. (32413)

TURISM

ATLASSIB

Efectuează zilnic transport de persoane în GERMANIA, AUSTRIA şi FRANŢA, la preţuri accesibile cu autocare moderne.

NOU!!! ITALIA cu tranzit AUSTRIA, SUEDIA cu tranzit POLONIA şi UNGARIA la BUDAPESTA.

IMPORTANT! Prin „ATLASSIB" puteţi călători în toată EUROPA: BELGIA, OLANDA, DANEMARCA, FINLANDA, NORVEGIA, ANGLIA, SPANIA, PORTUGALIA.

Pentru grupuri organizate, închiriem autocare şi microbuze moderne.

„ATLASSIB" efectuează servicii de mesagerie, asigurări medicale şi cărţi verzi.

Agenţiile din centru: telefon 251871 şi 252727 şi AUTOGARĂ, telefon 270562.

VĂ AŞTEPTĂM, zilnic. (c. 17)

NOU!!! REDUCERI DE PREŢURI

„Pletl"

vă oferă:
zilnic spre Germania
PASSAU - REGENSBURG - NÜRNBERG - HEILBRONN - STUTTGART - KARLSRUHE - HEIDELBERG - WÜRZBURG - FRANKFURT - MAINZ - GIESSEN.

SERVICII: călătorie în autocare noi, moderne; 2 bagaje gratuite; însoţitoare de bord; o masă caldă în Ungaria.

Informaţii şi înscrieri la AGENŢIILE PLETL: ARAD, telefon 057-252291; LIPOVA, telefon 057-561377, telefon 057-563011; TIMIŞOARA, telefon 056-200119; LUGOJ, telefon 056-359651; REŞIŢA, telefon 055-224904. (c.)

SCHIMBURI

Schimb apartament 3 camere, Bucureşti, similar Arad. Telefon 01/3344573, după ora 17. (32272)

ÎNCHIRIERI

Închiriem HALĂ PRODUCŢIE cu pod rulant, 300 mp. Telefon 250692; 412119. (32474)

Ofer spre închiriere SPAŢIU COMERCIAL 270 mp cu încălzire centrală, faianţat, gresiat, str. Andrei Şaguna nr. 135. Telefon 092.344.740.

Închiriez spaţii comerciale pe Calea Lipovei nr. 113, vizavi Restaurant Flora. Telefon 270053, după ora 16. (31775)

Închiriez spaţiu ultracentral, 40 mp. Telefon 211792. (31961)

Dau în chirie (vând) spaţiu ultracentral (în curte. Telefon 276898. (32268)

Ofer spre închiriere, garaj, cărămidă, zona Podgoria. Telefon 511662. (2055812)

Ofer spre închiriere apartament (ne)mobilat, zonă ideală pentru studenţi. Telefon 210555; 210255. (31916)

Doresc să închiriez pe termen lung, apartament (ne)mobilat, ofer 100-150 DM. Telefon 210555; 210255. (31916)

PIERDERI

Pierdut chitanţier de la nr. 9817301 la nr. 9817350, parţial completat şi facturier de la nr. 3764251 la nr. 3764300 parţial completat, de la firma SC „TOTAL DISTRIBUTION GROUP ARAD" SRL. Le declarăm nule. (32412)

Pierdut autorizaţie nr. 320168 eliberată de Consiliul Judeţean Arad, pe numele Mihuţa Ioan. O declar nulă. (32428)

Pierdut legitimaţie eliberată de SC „Moda" SA, pe numele Bucătariu Dochiţa. O declar nulă. (32456)

✝ DECESE ✝

Cu adâncă durere anunţăm încetarea din viaţă a iubitei noastre soţii, mame şi bunici
LĂZĂU OLGA.
Înmormântarea a avut loc, duminică, 17 octombrie, la Cimitirul Eternitatea. Dumnezeu s-o odihnească în pace! Familiile Lăzău şi Horga, îndoliate.

✝ SERVICII FUNERARE ✝

SC „NOSFERATU" SRL, str. Ghiba Birta nr. 26, telefon 270437; 094.554.874. Sprijinul de care aveţi nevoie în momentele grele

NON - STOP

SERVICII FUNERARE COMPLETE.

SICRIE: diferite esenţe şi modele occidentale. RESPETE: pânză, mătase (seturi complete), voal. CRUCI: lemn şi metal. ACCESORII: prosoape, batiste, panglică neagră, baticuri, mânere, lumânări, catafalc, sfeşnice, steag de doliu. SERVICII: spălat, îmbălsămat, îmbrăcat, transport intern şi internaţional; ASIGURĂM colaci, colivă, coroane, jerbe, fotografii profesionale, fanfară; ORGANIZĂM pomeni; INTERMEDIEM gratuit obţinerea actelor necesare înhumării. Oferta brad: sicriu brad, respete, cruce - 750.000 lei. TRANSPORTUL SICRIULUI LA DOMICILIU, este GRATUIT!!!. Experienţa noastră, este garanţia dumneavoastră! (c)

✝ CONDOLEANŢE ✝

Un ultim omagiu pentru CRISTIAN MORARU care a plecat prematur şi fulgerător dintre noi. A lăsat durere şi lacrimi în inimile celor care l-au cunoscut. Odihnească-se în pace! George Medinţu. (32477)

Mulţumim tuturor celor care au fost alături de noi, la marea durere pricinuită de decesul celei care a fost LĂZĂU OLGA. Nu o vom uita niciodată! Familia îndoliată. (32473)

Familia Cristian Stragea transmite sincere condoleanţe familiei MORARU în marea durere pricinuită de tragicul deces al celui care a fost CRISTI MORARU. (32470)

Familia, inginer Stragea Florin este alături de familia MORARU la tragica dispariţie a celui care a fost CRISTI MORARU şi transmite sincere condoleanţe! (32470)

✝ COMEMORĂRI ✝

Azi, 18 octombrie se împlinesc 5 ani de când ne-a părăsit pentru totdeauna, cel care a fost soţ, tată, socru şi bunic MORNĂILĂ IOAN din CURTICI. Nu te vom uita niciodată! Familia îndoliată. (32378)

La data de, 16 octombrie 1999, au trecut 3 ani, de când soţia mea

TULCAN MARIA
ne-a părăsit pentru totdeauna. Vei rămâne în inimile şi sufletele noastre, ale celor care te-am iubit păstrând neştearsă amintirea chipului tău drag. Dumnezeu să te odihnească în pace! Soţul, ing. Tulcan Ioan. (32297)

Cu aceeaşi durere anunţăm împlinirea a 3 ani de când ai plecat fulgerător dintre noi, cel care ai fost soţ, fiu şi frate POP FLORIN. În veci nemângâiaţi, îţi spunem „Dormi în pace". Familia din BELIU. (32309)

Trist şi îndurerat s-a scurs un an de la trecerea în nefiinţă a celui ce a fost iubitul nostru soţ şi tată ANDREESCU OVIDIU OCTAV. Dumnezeu să-l odihnească în pace! Familia îndoliată. (32396)

Astăzi, când ar fi trebuit să-i aniversăm împlinirea a 52 de ani, cu cumplită durere în suflet, comemorăm 6 săptămâni de când a plecat pe drumul fără întoarcere bunul nostru tată PRISĂCARIU GHEORGHE. În lacrimi şi cuvinte nu-i poate fi descrisă absenţa, nimeni şi nimic nu poate şterge tristeţea fără de sfârşit din sufletele noastre. Ne lipseşti foarte mult şi nu te vom uita niciodată! Fiica Carmen şi Matei. (32282)

Un gând trist, o lumânare şi o floare însoţită de lacrimile durerii, la 6 săptămâni de la decesul soţului meu PRISĂCARIU GHEORGHE. Îndurerată, soţia Lena. (32282)

Au trecut 6 săptămâni de lacrimi şi durere de când a plecat dintre noi, cel mai bun tată, socru şi bunic PRISĂCARIU GHEORGHE. Te vom plânge mereu: fiica Consuela, ginerele Adrian şi nepoata Melisa. (32282)

Cu aceeaşi durere în suflet anunţ că azi, 18 octombrie 1999, se împlinesc 6 ani de când am pierdut, prea devreme şi pentru totdeauna, pe iubitul meu soţ JIVA OCTAVIAN (TAVI). Timpul a trecut, dar amintirea sufletului lui bun a rămas în inimile noastre! Ne-a rămas doar să-l rugăm pe bunul Dumnezeu să-l ierte şi să-l odihnească în pace! Te-am iubit, nu te vom uita niciodată şi te vom plânge cu toţii: soţia Rodica, părinţii, fratele, cumnaţii şi nepoţii. (32435)

LICITAȚIE

CONSILIUL LOCAL AL MUNICIPIULUI ARAD

cu sediul în municipiul Arad, B-dul Revoluției, nr. 75

Organizează în data de 21.10.1999, ora 11,00, licitație publică pentru vânzarea terenului în suprafață de 77.500 mp., în vederea realizării unui centru logistic și spații de depozitare.

Caietul de sarcini și instrucțiunile pentru ofertanți pot fi studiate la sediul Primăriei municipiului Arad, B-dul Revoluției, nr. 75, camera 15, începând cu data de 01.10.1999.

La licitație se pot înscrie persoane juridice române.

Caietele de documente se pot cumpăra în perioada 06.10-15.10.1999, până la ora 12, de la Primăria municipiului Arad - Camera 15, perioadă în care se pot depune și ofertele.

PRIMAR,
VALENTIN PAUL NEAMȚ

LICITAȚIE

Judecătoria Arad. Dosar execuțional nr. 458/1999

În data de 28.10.1999, orele 12,00, la sediul Judecătoriei Arad din Bd. Gen. V. Milea nr. 2-4, la biroul executori judecătorești, camera 104, se va vinde la licitație publică imobilul situat în Arad, str. Brumărel nr. 11, proprietatea urmăritului SC B&J Intex SRL.

Prețul de strigarea este de 104.000.000 lei.

Condițiile de participare la licitație se pot consulta la sediul Judecătoriei Arad, camera 104, la dl. executor judecătoresc Păsculescu Horia, în zilele de marți și joi, orele 8,00 sau la Banca Transilvania, oficiul juridic, zilnic, între orele 8-17 și la telefon 283.122.

(5224479)

CORAURA

ZANUSI DAEWOO INDESIT NEI

B-dul Revoluției (vizavi de BANKPOST)
Micălaca - Piața Soarelui (vizavi de Poștă)
Tel. 259.373; 259.721; Fax: 259.884

- Ventilatoare
- Aparat aer condiționat
- Plasă de geam pentru țânțari
- Pompe submersibile, de suprafață și kama
- Furtun de udat
- Motocositoare
- Incubatoare electrice
- Folie solar de 4-10 m lățime
- Burete tapițerie, mușama, imitație de piele
- Împletitură de sârmă pentru gard
- Plasă rabitz, cuie construcții, electrozi
- Roabe, betoniere, motoare electrice
- Drujbe
- Acumulatori auto
- Hidrofoare, compresoare, aragaze, frigidere, congelatoare, televizoare
- Combine muzicale
- Gresie, faianță, adeziv pentru lipit și rostuit
- Aracet, vopsele, diluanți și lacuri

NOU!

VIZITAȚI MAGAZINUL NOSTRU DESCHIS ÎN LIPOVA, VIS A VIS DE PIAȚĂ

Produsele: electrice, electrocasnice, uz gospodăresc și agricol se vând și cu

PLATA ÎN RATE, AVANS 0.

TRANSPORT GRATUIT ÎN ORAȘ, ÎN JUDEȚ, TRANSPORT GRATUIT LA CUMPĂRĂTURI MAI MARI DE 5.000.000 LEI.

(5213799)

WHIRLPOOL SIEMENS BOSCH ARCTIC GĂIEȘTI

Ofertă excepțională!

DACIA LA PREȚ DE UZINĂ

Vindem din stoc tipurile de autoturisme DACIA la preț de UZINĂ.

Vă oferim: ***Dacia Berlină, Break, Papuc și Nova.***

Cei interesați pot vizita și cumpăra imediat autoturismul dorit din standul

S.C. AUTOSERVICE S.R.L. Arad

Câmpul Liniștii nr. 1 (vizavi de Vama de interior Arad).
Telefoane: 247535; 092-388166; 092-826559; 092-701790.

(659243)

GH RO

S.C. GAZ HAȚEG S.A.

Nr. Reg. Com: J 20/528/1996
Cod fiscal: R 8473080

DEALER autorizat „DUNAFER", vă oferă la prețuri de importator:

- gama completă de **calorifere** cu accesorii livrate de producător;
- centrale termice murale cu tiraj forțat și natural;
- țevi multistrat, conectori și gama completă de accesorii pentru realizarea instalațiilor de încălzire centrală.

INFORMAȚII la Tel. 094/937999 094/583125

(974076)

ECOS IMPEX

Nou

DISTRIBUITOR UNIC AL PRODUSELOR PENTRU ACOPERIȘ COVERDACH

DESCRIERE: sistem pentru acoperișuri din tablă de oțel aluzincată Ř 0,5 mm profilată și modulată, cu strat perlat sau granulat, din ardezie colorată.
GARANȚIE: în condiții corecte, 30 de ani.
DURABILITATE: circa 100 de ani.
DIMENSIUNI: Element ALFA 1185 mm X 450 mm
Element DELTA 1200 mm X 450 mm
Acoperire 2,26 elemente / mp
GREUTATE: 3 kg / buc.; cca. 6 kg / mp

Arad, Calea A. Vlaicu nr. 257 (lângă Peco Vlaicu) Tel./fax: 057/289740

(66827)

Calitate europeană prin

INFOGO

Noi nu facem rabat CALITĂȚII !

Aparatură audio-video:
SONY, PHILIPS, PANASONIC

Produse electrocasnice:
MOULINEX, PHILIPS, TEFAL ROWENTA, WHIRLPOOL

Calculatoare în orice configurație

24 RATE lunare FĂRĂ AVANS!

Toate actele se fac în magazin

Garanție+service

str. Lucian Blaga, nr. 2-4
tel. 280175, 281800

La cel mai mic tarif din Arad

TAXI GLOBAL

TAXI GLOBAL

Tel:
945; 23.00.00

1950 lei/km

ANGAJEZ

cu convenție de colaborare TAXIMETRIȘTI cu mașini proprii, echipate cu stații de emisie-recepție.

NOU

S.C. INSTALSAN CONSTRUCTION COMPANY

ARAD, STR. PĂȘUNII (spre Piața Soarelui) nr. 13, MICĂLACA (aproape de cimitir) a deschis un

DEPOZIT DE MATERIALE

DE CONSTRUCȚII:

- **PAL** • **PFL** • **PLACAJ toate grosimile**
- **SOBE TERACOTĂ**
- **UȘI** • **FERESTRE**
- **BITUM** • **CARTON ASFALTAT**
- **ȚIGLE** • **COAME**

INSTALAȚII SANITARE: • **GRESIE** • **FAIANȚĂ** • **OBIECTE SANITARE**

Prețuri promoționale

Adaos comercial minim

ALTE INFORMAȚII LA TELEFONUL 259088.

Program zilnic: 8,00 - 16,00
sâmbătă: 8,00 - 13,00

KNAUF

Telefon: 057 - 256.243

prin GI MOTOR

Ofertă promoțională!

SISTEME ȘI PLĂCI GIPS-CARTON:

- **placă normală 12,5 mm 3,9DM/mp**
- **perete despărțitori10cm pe structură metalică 14DM/mp**
- **tavan fals pe structură metalică..................................11DM/mp**

Prețurile nu includ TVA

BANCA ROMÂNĂ PENTRU DEZVOLTARE
GROUPE SOCIÉTÉ GÉNÉRALE
Sucursala Județeană ARAD
Bd. Revoluției nr. 5-7
Telefon 253280

ADEVĂRUL
COTIDIAN INDEPENDENT ARAD
Anul XI, nr. 2826
Marți, 19 octombrie 1999 ● 16 pagini ● 1400 lei ● e-mail: adevarul@arad.ro
BRAT Publicație auditată în semestrul I 1998. Tiraj mediu zilnic vândut: 35.948

WEST BANK
ARAD, B-dul Revoluției nr. 88
TELEFON: 284.888; FAX: 285.202
BANCA COMERCIALĂ WEST BANK S.A. acordă dobânzi avantajoase la depozitele la termen ale persoanelor fizice (suma minimă 500,0 mii lei)
1 lună - 50%
2 luni - 51%
3 luni - 53%

VIZIUNILE MISTICE ALE CĂLUGĂRULUI VASILE ÎL INSPIRĂ PE DL. EMIL CONSTANTINESCU

Nicicând România nu a fost mai abandonată din toate punctele de vedere. Am avut perioade mai bune sau mai rele, dar, în cele din urmă, și-au spus cuvântul bogățiile naturale și hărnicia acestui popor. În prezent, din '90 încoace se duce o politică sistematică, planificată și insistentă de subminare economică, prin toate mijloacele, de decădere morală, de disoluție a instituțiilor statului, de îndobitocire a oamenilor prin stagnarea și compromiterea valorilor culturale naționale, prin distrugerea sistemului de învățământ și, nu în ultimul rând, prin compromiterea bisericii naționale. Pe plan economic guvernele de după 1990 nu au făcut decât să „taie coada la câine cu fierăstrăul tocit sau cu barda", dar tot să o taie. FSN a început opera, acompaniat de liberali încă din 1990 prin schimbarea tuturor directorilor așa-zis „comuniști" și punerea în fruntea agenților economici a unor oameni nepricepuți, chiar aleși în adunări populare sau numiți de consiliile revoluționare, ca în 1948. A început apoi procesul de „neintervenție a statului" în economie, ceea ce a dus la prăbușirea unor ramuri de bază, pentru că privatizarea nu s-a făcut, iar singurul proprietar care le putea conduce - guvernul - a fost scos din drepturi. De fapt au apărut slogane de genul „nu ne vindem țara", toată industria este un „morman de fier vechi", „pariul cu agricultura", care a dus la fărâmițarea parcelelor agricole, la transformarea agriculturii într-o activitate familială de subzistență. Pe acest fundal de compromitere planificată s-au adus produse agricole din import, ceea ce a favorizat corupția, bancruta financiară, inflația, falimentul și șomajul. A început masiv importul de mașini agricole și al altora, de lână australiană, de zahăr, de alimente, îmbrăcăminte, mobilă. Au fost aduse aparate de zbor, avioane, elicoptere din import deși aveam o industrie specifică, care trebuia doar modernizată. Și acest lucru se putea face prin stoparea pensionărilor înainte de limită, prin protecția producției naționale, prin neacordarea unor fonduri de „protecție socială" nejustificată, prin reducerea, și nu mărirea aparatului birocratic, prin stimularea consumului din producție proprie etc. Să nu uităm că înainte de 1989, datoria externă cu dobânzile aferente a putut fi plătită în 5-6 ani prin export de produse agricole, fără a fi afectată rezerva națională, prin export de armament clasic, cooperări cu firme străine ca Renault și Rolls-Royce, în cazul mașinilor și avioanelor, Alouette și altele. S-au exportat tractoare, vagoane, strunguri, țesături etc.

D. ZĂVOIANU

(Continuare în pagina 4)

Într-un top nedorit

ARADUL - ORAȘUL CU CELE MAI MULTE GROPI DIN ROMÂNIA

Foto: V. MUSCĂ

Pag. 6

TINERET (Pag. 10)

UȘI ȘI FERESTRE DIN ALUMINIU ȘI P.V.C.
GEAM TERMOPAN
ALGLASS
MOBILIER LA COMANDĂ
FIRME ȘI RECLAME
STR ROȘIORI 26
TEL/FAX/ 057/289053

MOBIL VENEZIA
MOBILIER MODERN LA COMANDĂ
AMENAJĂRI SPAȚII COMERCIALE
MATERIALE IMPORT
CALITATE SUPERIOARĂ
STR. VIȘINULUI NR. 74
TEL: 057/224885
092/777361

SĂNĂTATE (Pag. 9)

AGRICULTURĂ

■ Drumul lânii: Șeitin, Alba, Istanbul ■ La Săvârșin mai sunt doar o sută de oi

(Pag. 7)

GUVERNUL A REGLEMENTAT AJUTOARELE ACORDATE UNOR CATEGORII DEFAVORIZATE PENTRU PLATA ENERGIEI TERMICE

Guvernul a adoptat, luni, ordonanța de urgență privind instituirea prețului național de referință pentru energia termică furnizată populației prin sisteme centralizate și a reglementat ajutoarele care vor fi acordate unor categorii defavorizate ale populației de către autoritățile administrației publice locale.

Nivelul prețului național de referință se determină de către Autoritatea Națională de Reglementare din domeniul Energiei, cu avizul Consiliului Concurenței, ca medie a prețurilor locale ale producătorilor care utilizează gaze naturale, însumate cu tarifele de distribuție aferente. Populația va plăti prețul local, incluzînd prețul producătorului și tariful de distribuție, stabilite și ajustate cu avizul Oficiului Concurenței, dar nu mai mult decît prețul național de referință.

(Continuare în pagina 4)

„ALIANȚELE CONJUNCTURALE ASIGURĂ DOAR SUPRAVIEȚUIREA UNOR PERSOANE"

Interviu cu ALEXANDRU ATHANASIU, președintele PSDR

Pag. 5

Premiile de fidelitate „Adevărul" pe luna octombrie

10 + 1 ABONAȚI NOROCOȘI

Foto: M. CANCIU

Pag. 3

■ Invitat principal al tragerii la sorți a fost în această lună domnul CONSTANTIN BUZATU, director-general al S.C. ARCONS S.A., care a oferit un premiu suplimentar de 500.000 lei ■ Patru dintre câștigători sunt din municipiul Arad, iar câte unul din localitățile Târnova, Lipova, Șeitin, Milova, Șofronea, Socodor și Ignești.

PREȚURI DECENTE la tâmplărie din ALUMINIU
SERGIU-GEANINA
Vă oferă
● Tâmplărie aluminiu din import și românești
● P.V.C. și geamuri termopan
● Rolete și jaluzele
Telefon: 279699; 092292559
Arad, Str. Voinicilor, Nr. 34.

UȘI ȘI FERESTRE DIN PVC ARMAT
GEAM TERMOPAN
Profile TROCAL Germania
SATLINE
Tel-fax: 251461
094 507211
Arad B-dul I.Maniu bl.26 ap.1

Centrul de Limbi Moderne INTERNATIONAL HOUSE
Str. G. Coșbuc nr. 1
Spaniolă
Franceză (conversație)
Informații și înscrieri: 18 - 22 oct. orele 16-20

CALENDAR

• Astăzi, Soarele răsare la ora 7 și 30 de minute și apune la ora 18 și 47 de minute.

• Au trecut 291 de zile din acest an. Au mai rămas 74 zile până în 2000!

• **Praznicul zilei: Biserica ortodoxă:** Sf. Proroc Iail; Sf. Mc. Uar și Felix; **Biserica romano-catolică:** Paul al Crucii; **Biserica greco-catolică:** Sf. Pf. Ioil; Sf. M. Varus

A venit BARZA

La Arad: Vereș Laura Denisa, Muntean Laurențiu, Hălăngău Mariana .Adina, Silvășcan Gabriel, Dobre Larisa Loredana, Donca Larisa Flavia, Muntean Luca Noah.

Chișineu-Criș: Iuga Ioana, Covaciu Marcela, Bolog Iuliana, Nefem Maria.

Ineu: Balaci Dacian, Florea Adelin.

Lipova: Stransinger Eduard Valentin, Hăncilă Minodora Damaris, Kopacz Eleonora Katalin.

VREMEA

Vremea se menține deosebit de rece pentru această perioadă. Cerul variabil se va înnoura treptat și în partea a doua a zilei se vor semnala precipitații locale predominant sub formă de ploaie. În cursul nopții precipitațiile vor fi predominant sub formă de ninsoare. Vântul va sufla slab până la moderat din sector estic.

Temperatura maximă 9 la 12° C; Temperatura minimă -2 la +1° C

Meteorolog, DANA GĂVRUȚA

CINEMATOGRAFE

Dacia: Inspectorul Gadget (SUA) 9,30; 11,45; 14; 16; 19

Mureșul: Legionarul (SUA) 10; 12; 14; 16; 18

Arta: După faptă și răsplată (SUA) 15; 17; 19

Sala mică: Armageddon (SUA) 15; 17,30

Progresul: Salvați soldatul Ryan (SUA) 18

La Zerind MEDICII CONSULTĂ ȘI CU ECOGRAF

Populația din Zerind și Iermata Neagră s-a înscris, în părți egale, la cei doi medici care funcționează în comună. În general, populația de aici este îmbătrânită. Marea parte a tineretului a fost absorbită de orașe, alții au luat drumul Occidentului. Chiar și persoanele tinere care au rămas se feresc să devină părinți cu familii numeroase. Idealul lor este de maximum doi copii.

Pentru 1500 de persoane, cât numără comuna, cabinetul medical este bine pus la punct. Medicii de aici au în dotare un ecograf primit în urmă cu un an de la comunitatea unei localități franceze înfrățite cu Zerindul. Ecograful aparține primei generații de astfel de aparate și nu se poate compara cu cele de ultimă oră. Dar este mai mult decît nimic și medicii se folosesc de el.

Momentan, cabinetul stomatologic este fără stăpîn. Urmează ca într-un timp scurt cabinetul să fie „dotat" cu medic stomatolog .

TEODORA MATICA

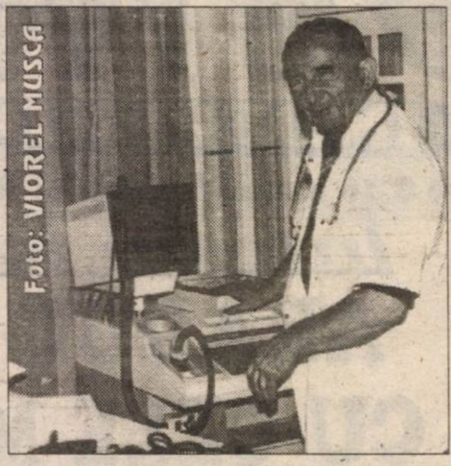
Foto: VIOREL MUȘCA

De ieri UN NOU DEALER AUTORIZAT CONNEX

Ieri, la prânz, a avut loc deschiderea oficială a magazinului X-land, cel mai nou dealer autorizat Connex din municipiul Arad. La inaugurare a participat și directorul zonal Connex, dl. **Dan Popa**, care considera că: „Acest al 12-lea dealer autorizat Connex este binevenit pe piața arădeană, mai ales că pare a fi și cel mai promițător." **Florin Coita** (shop manager) și **Cristian Nagy** (general manager) cred că „principala investiție a fost cea de ordin moral".

La nici 30 de ani, patronii de la X-land au intrat optimiști în lumea afacerilor.

S. G.

„ADEVĂRUL" VĂ ASCULTĂ

La telefonul dimineții, 280944, între orele 9,00-12,00

● D-na **Herdeuț Elisabeta** din Nădlac, spune: „Am cinci copii, iar soțul a decedat. Copiii nu primesc CEC-urile de la școală pentru că eu nu-mi permit să plătesc întreținerea școlii, care se ridică la 65.000 lei. Eu nu am nici din ce să trăiesc, dar să mai plătesc întreținerea școlii pentru cinci copii!".

● **Popa Călin**, tot din Nădlac, ne întreabă: „De ce la fiecare factură telefonică vine reconstituire de avans? Ce face Telecomul cu banii ăia?".

Redactor de serviciu, A. B.

La telefonul după-amiezii, 280003, între orele 15,00-18,00

● D-na M.D., de pe strada Crișan ne atrage atenția că de astăzi dimineață caloriferele sunt reci. „Ce vină am eu că Arterm-ul are datorii de peste 9 miliarde? Noi care nu avem datorii ce să facem? Să facem foc de tabără în camere?". Sperăm să nu fie cazul...

● D-l Morar Teodor din cartierul Aurel Vlaicu spune: „Aș dori să-l invit pe domnul primar să viziteze zona din jurul S.C. Optim S.A., unde blocul a fost abandonat după revoluție și acum este o adevărată junglă."

Redactor de serviciu, A.B.

HOROSCOP

Marți, 19 octombrie

BERBECUL (21.03-20.04). Veți fi mai sensibili și mai suspicioși față de persoana iubită. Este posibil ca azi să câștigați o sumă mare de bani dintr-o activitate extraprofesională.

TAURUL (21.04-20.05). Sentimentele dvs. față de partenerul de viață vor fi mai profunde și mai clare. Pe plan profesional, dinamismul și inițiativele dvs. vă vor ajuta să depășiți câteva obstacole.

GEMENII (21.05-20.06). Fiindcă partenerul dvs. de viață va fi nevoit să plece într-o călătorie, vă veți simți singur și părăsit.

RACUL (21.06-22.07). În cadrul relației dvs. sentimentale, evenimentele se vor derula cu repeziciune. E posibil să primiți o cerere în căsătorie pe neașteptate.

LEUL (23.07-22.08). Pe plan profesional, vi se va face în această zi o propunere interesantă însă ar fi indicat să puneți prudența pe primul plan!

MOCHETA
Arad, Piața Gării
Telefon 235221
Vinde și montează mochetă la prețuri cu o reducere de 10-20%

FECIOARA (23.08-22.09). Conjunctura astrală va fi în măsură să vă certifice seriozitatea și durabilitatea sentimentelor partenerului dvs. Acesta vă va face o surpriză extrem de plăcută.

BALANȚA (23.09-22.10). Conjunctura astrală va fi favorabilă unor schimbări benefice în viața dvs. afectivă. La locul de muncă obțineți rezultate excelente.

SCORPIONUL (23.10-21.11). Relația dvs. cu partenerul de viață este deosebit de profundă. Pe plan profesional, veți reuși să vă puneți în practică un proiect mai vechi pe care l-ați ținut secret mult timp.

SĂGETĂTORUL (22.11-21.12). Întâlnirea cu o mai veche cunoștință de-a dvs. vă va entuziasma și va fi în măsură să vă schimbe radical viața.

CAPRICORNUL (22.12-19.01). Starea afectivă cunoaște fluctuații iar impulsivitatea va fi trăsătura dvs. caracteristică pentru această zi.

VĂRSĂTORUL (20.01-19.02). Veți avea tendința de a cheltui mai mulți bani decât de obicei, însă un câștig nesperat vă va reechilibra bugetul.

PEȘTII (20.02-20.03). Simțiți din ce în ce mai mult nevoia de stabilitate în viața dvs. sentimentală. Veți lua o hotărâre importantă în acest sens.

Poliția pe șosea

Polițiștii arădeni, au testat și verificat în puncte fixe și pe trasee nu mai puțin de 6.820 autovehicule în trafic. Ca urmare a neregulilor depistate polițiștii au fost nevoiți să rețină 13 certificate de înmatriculare pentru defecțiuni tehnice. De asemenea au fost aplicate 243 amenzi pentru încălcarea Legii circulației, amenzi ce totalizează 20.570.000 lei și s-au ridicat în vederea suspendării 16 permise de conducere. În două cazuri, ridicarea permiselor de conducere s-a datorat conducerii sub influența alcoolului. Este cazul lui **Faur Cosmin** din Aleșd, ce conducea autoturismul 3-AR-4811 și **Muraru Vasilică-Laurențiu** din Arad, cu autoturismul AR-03-RDW.

AU PLECAT DINTRE NOI

✝ Curin Lena (1933), Lingurar Petru (1950), Szasz Carol Samuil.

Abuz în serviciu

Polițiștii arădeni îl cercetează în stare de libertate pe directorul economic de la S.C. SOCCM Progresul, informează Biroul de presă al IJP Arad.

Kori Maria, 54 ani, din Arad, în calitate de director economic al societății amintite, în mod abuziv, a dispus neexecutarea unei hotărâri judecătorești, emisă de Curtea de Apel Timișoara. Kori este cercetată pentru săvârșirea infracțiunii de abuz în serviciu, contra intereselor persoanei.

UTILITARE

Astăzi este zi de piață la Sebiș, Almaș, Apateu, Semlac, Sântana, Șilindia, Vârfurile. Târguri săptămânale se desfășoară astăzi la Chișineu Criș, Almaș, Șilindia și Vârfurile (sat Avram Iancu - Tăcășele).

Mâine, miercuri, va fi zi de piață la Pâncota, Beliu, Buteni, Șiclău, Macea, Vânători, Pecica, Șiria și zi de târg la Beliu și Buteni.

• FARMACIA DE SERVICIU

În noaptea de marți spre miercuri este de serviciu, cu program non-stop, farmacia **„Grozescu"**, strada M. Eminescu nr. 21, tel. 280644.

Farmacia **„Crai Nou Alfa"**, situată la parterul blocului 68, cartierul Alfa, telefon **277644** și **„Noua Farmacie"**, strada Andrei Șaguna nr. 15, telefon **948**, sunt de serviciu cu program non-stop.

• CONSULTAȚII ȘI TRATAMENTE CU PROGRAM NON-STOP

Cabinetul „Apollonia", situat la parterul blocului din spatele Casei Albe (zona Gării), str. Miron Costin nr. 13, sc. A, ap. 1, tel. 251225, efectuează tratamente injectabile (intramuscular și intravenos), aerosoli, E.K.G., ecografie și analize laborator.

• CABINET STOMATOLOGIC

Cabinet stomatologic privat, Bd. Revoluției nr. 62 (vizavi de Biserica Roșie), telefon **256665**, deschis zilnic între orele 8,00-12,00 și 14,00-20,00.

ÎNTRERUPERI DE CURENT

Marți: Perimetrul dintre Crișan, Revoluției, Horea, Gh. Popa - întreruperile vor avea maxim 60 de minute.

Miercuri: Perimetrul dintre Crișan, Revoluției, Horea, Gh. Popa - întreruperile vor avea maxim 60 de minute

Și-a pierdut viața, tăind lemne

Lingurar Petru, din Arad, str. Semenicului nr. 2, și-a pierdut viața în urma unui accident petrecut în curtea casei sale. Sâmbătă, în timp ce tăia lemne, Lingurar s-a accidentat grav. A fost transportat la Spitalul Județean Arad. Din păcate, n-a mai putut fi salvat. Poliția nu are suspiciuni în legătură cu cauza decesului.

PREȚUL AURULUI

BANCA NAȚIONALĂ. Pentru gramul de aur de 24K: prețul cu ridicata - 169.787 lei, iar prețul de achiziție - 152.808 lei. Prețuri valabile ieri.

PIAȚA NEAGRĂ - Aur 14 K cumpărare: 85.000 lei/g, vânzare: 100.000 lei/g

Aur 18 K cumpărare: 95.000 lei/g, vânzare: 110.000 lei/g.

ADEVĂRUL
COTIDIAN INDEPENDENT ARAD

Editor: S.c. ADEVĂRUL s.r.l. Arad
● COD FISCAL R 1681938 ● COD SICOMEX 19.604 ● CERTIFICAT J 02/1886 din 31 X 1991 ● COD SIRUES 020956601 ● ISSN 1220 - 7489

Redacția și administrația: 2900 Arad, Bd. Revoluției nr. 81. **Telefoane:** SECRETARIAT - **281802**, fax **280655, 280625;** ADMINISTRAȚIE - CONTABILITATE- **281797;** MICA PUBLICITATE - **210775.** MAREA PUBLICITATE - **280904;** CLUBUL PRESEI - **280989.**

Consiliul de administrație: DOREL ZĂVOIANU (președinte) telefon 281802, 280625; ȘTEFAN TABUIA (vicepreședinte) telefon 210776; MIRCEA CONTRAȘ (redactor-șef) telefon 281802, 280854; NICU COJOCARU (director comercial) telefon 280904; DOREL BARBU (contabil–șef) telefon 281797.

Colegiul de redacție: MIRCEA CONTRAȘ (redactor-șef); AUREL DARIE (secretar general de redacție) telefon 281802, 280854; MIRCEA DORGOȘAN (șef secție actualități); telefon 281855; 280003; IOAN IERCAN (șef secție politică), telefon 280943; DORU SAVA (șef secție social-economic), telefon 281738; VASILE FILIP (șef secție cultură-învățământ), telefon 281855; 280003; ALEXANDRU CHEBELEU (șef secție sport), telefon 281701; SORIN GHILEA (șef secție tineret) telefon 281855, 280003; MARCEL CANCIU (șef secție foto), telefon 280943; NICU COJOCARU (șef secție publicitate) telefon/fax: 280904.

Tiparul executat la Imprimeria S.C. MEDIAGRAF S.A. ARAD, str. Feleacului F.N., telefon 250902, fax 250920.

Echipa de serviciu
AUREL DARIE -secretar de redacție.
Bianca Felea, Adela Homorâceanu, Ioan Leac, Dina Rujan, – tehnoredactare computerizată.
Ioana Frățilă, Doina Jurcă, Aurica Telcian – corectură.

Ziarul „ADEVĂRUL" utilizează informații transmise de agențiile de presă MEDIAFAX și ROMPRES.

CURSUL VALUTAR*

– VALORI ÎNREGISTRATE IERI, 18 OCTOMBRIE

Denumirea valutei	BNR	BCR		BRD		Banca Transilvania		Banca Agricolă		BIR		Bursa neagră	
		C	V	C	V	C	V	C	V	C	V	C	V
Dolar	16712	16685	16785	16670	16800	16600	16770	16600	16870	16650	16900	16600	16750
Marca germană	9283	9175	9417	9166	9332	9100	9310	9000	9300	8950	9330	9200	9300

Cooperativa de Credit Banca Populara
MINERVA
acorda urmatoarele dobanzi pentru depozitele la termen:
1luna - 67%
3luni - 70%
6luni - 72%
9luni - 72%
12luni - 72%
La cererea clientului dobanda se poate capitaliza.
DEPOZITELE SUNT ASIGURATE !
Acordam credite in sistem C.A.R. cu dobanda anuala de
22 %
Informatii la agentia din Arad Piata Spitalului de copii, bl. H - parter (langa Intim) sau la tel/fax 057 / 255229

Premiile de fidelitate „Adevărul” pe luna octombrie

10+1 ABONAȚI NOROCOȘI

Foto: M. CANCIU

Dl. CONSTANTIN BUZATU, invitatul principal care a desemnat, prin tragere la sorți, câștigătorii premiilor de fidelitate „Adevărul“ pe luna octombrie.

Deși prețurile materiei prime, materialelor și serviciilor (hârtie de ziar, cerneluri tipografice, energie, transport etc.) au crescut necontenit, de mai bine de șase luni prețul abonamentului la cotidianul „Adevărul" a rămas nemodificat: doar 20.000 de lei. Ceea ce înseamnă că abonații nu doar că au asigurată primirea zi de zi, la domiciliu sau la locul de muncă, a ziarului preferat, dar îl obțin și la un preț deosebit de avantajos: 770 de lei exemplarul, față de 1400 de lei cât costă ziarul cumpărat de la chioșcuri. Altfel spus, abonații primesc ziarul la jumătate de preț. Pe lângă această importantă facilitate de care beneficiază absolut toți abonații, lunar redacția noastră oferă, prin tragere la sorți, câte zece premii celor mai fideli cititori pe baza taloanelor de concurs publicate la începutul fiecărei luni. Și de această dată interesul abonaților față de concursul premiilor de fidelitate a fost mare, în luna octombrie sosind pe adresa redacției peste 10.300 de taloane completate corespunzător.

Invitatul principal al tragerii la sorți efectuată ieri a fost domnul **Constantin Buzatu, directorul general al S. C. ARCONS S. A. Arad,** care a oferit un premiu suplimentar de 500.000 de lei, astfel că (și) în luna octombrie au fost premiați nu 10, ci.11 abonați. Ca de fiecare dată, au răspuns cu amabilitate invitației de a ne fi alături apropiații noștri colaboratori **Maria Neagu și Ilie Tripa, șeful și respectiv adjunctul șefului Oficiului Județean de Poștă Arad.**

Cei zece norocoși abonați care au câștigat fiecare câte o jumătate de milion de lei sunt:

1. Bodîrlău Dumitru, Arad, P-ța Caius Iacob 14, bl. O, sc. D, ap. 4
2. Hossu Maria, Arad, str. Aron Pumnul nr. 3
3. Vârtaci Ovidiu-Mircea, Arad, str. Mioriței nr. 46, bl. 184, et.III, ap. 23
4. Grajuc Dumitru, com.Târnova, nr. 546
5. Lazăr Gheorghe, Lipova, str. Cuza-Vodă nr. 2
6. Ionescu Mircea, Arad, str. Patria 25/29, bl. A4, sc. B, ap. 3
7. Costea Adrian, loc. Șeitin, str. Gh. Doja nr. 23
8. Balaciu Gh., Milova nr. 18, jud. Arad
9. Făt Flore, Șofronea nr. 44
10. Ötvös Carol, Socodor nr. 80

Premiul suplimentar, oferit de S. C. Arcons S. A. a revenit lui Benea Vasile din Ignești, nr. 84.

Toți cei 11 abonați-câștigători sunt invitați joi, 21 octombrie a. c., ora 12, la sediul redacției, pentru a-și ridica premiile pe baza buletinului de identitate și a chitanței-abonament valabilă pe luna în curs.

M. CONTRAȘ

Participând la sondajul de opinie realizat de „Adevărul“

OPT CITITORI AU FOST PREMIAȚI, IERI, CU 5.500.000 LEI

În dorința de a edita un ziar cât mai complet și interesant, care să răspundă într-o măsură tot mai mare nevoii de informare și preferințelor cititorilor, redacția „Adevărul" a realizat, la mijlocul lunii trecute, un sondaj de opinie, cititorii fiind invitați să răspundă la un chestionar cuprinzând întrebări referitoare la opiniile și propunerile lor legate de structura și conținutul ziarului. Aproape 2000 de cititori au dat curs invitației, rezultatele statistice ale sondajului constituind pentru colectivul redacțional un instrument util în vederea cunoașterii mai exacte a opțiunilor cititorilor.

Pentru a recompensa interesul manifestat de cititori toate chestionarele primite au participat, săptămâna trecută, la o tragere la sorți în cadrul căreia au fost oferite 5 premii a câte o jumătate de milion de lei fiecare. În plus, trei dintre cititorii care ne-au făcut cele mai interesante propuneri vizând îmbunătățirea rubricilor și a paginilor au fost premiați, fiecare, cu câte un milion de lei. Ieri, cei opt câștigători au fost invitați la sediul redacției unde, într-un cadru festiv, le-au fost înmânate premiile. Au intrat astfel în posesia a câte 500.000 lei: BURICEA DOINA - CORNELIA (Arad), RĂDUCAN SORIN-AUREL (Pâncota), POPESCU ADINA-MARIA (Vinga), BARNA MIHAI (Chinișeu-Criș), și POCOLA VALENTIN (Zimand-Cuz), premiile a câte 1 milion de lei fiind înmânate cititorilor BĂRDAN NICOLAE și CRISTEA ALEXANDRU (Arad) respectiv LUCUȚA PERSIDA-CORNELIA (Chișineu-Criș).

M. CONTRAȘ
Foto: M. CANCIU

VETERANII DE RĂZBOI AJUTĂ SINISTRAȚII

Cu ocazia „ANULUI INTERNAȚIONAL AL PERSOANELOR VÂRSTNICE 1999“ declarat de O.N.U. cu prilejul zilei de 01 OCTOMBRIE 1999 - ZIUA INTERNAȚIONALĂ A PERSOANELOR VÂRSTNICE, Filiala județeană „ZĂRANDUL“ a veteranilor de război Arad, a acordat ajutoare în bani din bugetul propriu și din fonduri primite - în total de 13 milioane lei - la 50 de membri cu venituri modeste și la 3 sinistrați. De asemenea s-a vărsat din bugetul propriu suma de 5 (cinci) milioane lei la fondul general A.N.V.R. pus la dispoziția statului pentru sinistrați.

PREȘEDINTELE FILIALEI ANVR „ZĂRANDUL“ ARAD General de Bgd (rtg) AUREL GOLCEA

DRUM EUROPEAN DE LUNGĂ DRUMEȚIE

La ultima întrunire a Comisiei de Omologare a traseelor turistice montane, din 11 octombrie, s-a pus în discuție realizarea drumului european de lungă drumeție, care va străbate și România. Comisia a stabilit pentru județul Arad următoarele repere turistice: Nădlac, Pecica, Șeitin, Bodrog, Arad, Mândruloc, Ghioroc, Munții Zărandului, Valea Roșiei (bisericile de lemn Obîrșia, Corbești) - Zam.

S-a luat în discuție posibilitatea sprijinirii acțiunii de marcare a acestui traseu de către Consiliul Județean (indicatoare, vopsele reflectorizante).

D.A.

S-A REDESCHIS MAGAZINUL DIABETICILOR

La sfârșitul săptămânii trecute, magazinul destinat bolnavilor de diabet a fost redeschis, după ce, timp de aproape patru luni, a fost închis.

Magazinul, situat pe strada Blajului nr. 3 (lângă Biserica Roșie), oferă diabeticilor produse speciale, dietetice, necesare alimentației lor, cum ar fi îndulcitori, zaharină, pâine integrală și semi, ciocolată, napolitane, creme, compoturi, dulceață, și alte produse cu cantitate foarte mică de glucide.

„Membrii asociației noastre, cei cu cotizația plătită la zi, pot cumpăra acesta alimente dietetice de strictă necesitate la un preț ce include un adaos comercial minim, de 5 %", spune Ilie Popa, președintele Asociației Diabeticilor Arad.

Una din principalele preocupări ale Asociției este atragerea de noi membri. „Dorim oameni care să se implice și în conducerea asociației, oameni influenți, care să poată sensibiliza autoritățile, agenții economici pentru sponsorizări, pentru ajutorarea membrilor", mai spune Popa.

G. KNAP

HARTA TURISTICĂ A JUDEȚULUI ARAD

Sub coordonarea Consiliului Județean Arad și a specialiștilor din cadrul Centrului Cultural de Integrare Europeană, Serviciul Public al Consiliului Județean a finalizat la sfârșitul lunii septembrie lucrarea „Harta turistică a județului Arad".

Cei care sunt interesați de turismul județului vor găsi în această lucrare o hartă turistică a județului Arad, un plan al municipiului Arad, obiective din municipiu și împrejurimi, repere de pe Valea Mureșului, ținutul Nadășului, Valea Crișului Alb.

Harta a fost realizată din fonduri obținute din publicitatea pe care agenții economici din turism și nu numai, au contractat-o.

Editura „Mirador" a realizat-o în condiții grafice deosebite, ea putând fi cumpărată, la prețul de 20.000 lei, de la toate punctele de difuzare a presei din județul Arad și de la Serviciul Public al Consiliului Județean.

DINU ALEXANDRESCU

La Nădlac UN TRACTOR, CU TREI REMORCI, A INTRAT ÎNTR-UN OPEL ASTRA

Un grav accident de circulație s-a produs duminică seara, în jurul orelor 22,30 pe raza orașului Nădlac.

Ciuci Ioan, 37 ani din Caianul Mic, județul Bistrița Năsăud, tractorist la Ferma nr. 3 a Societății Agroindustriala din localitate, în timp ce conducea, fără să posede permis de conducere, tractorul 41-AR-4256, de care erau atașate nu mai puțin de trei remorci, fără să se asigure a pătruns pe șosea, unde a intrat în coliziune cu autoturismul Opel Astra M-GN-3159, condus regulamentar de Filin Marius Ervin, 30 ani, cu cetățenie româno-germană.

În urma impactului, conducătorul autoturismului a fost grav rănit.

Guvernul a reglementat ajutoarele acordate unor categorii defavorizate pentru plata energiei termice

(Urmare din pagina 1)

Prețul național de referință pentru energia termică se stabilește prin hotărîre de Guvern și se va aplica la 15 zile de la publicarea în Monitorul Oficial. El se recalculează ori de cîte ori prețul la producători și tariful de distribuție se ajustează, potrivit prevederilor legale în vigoare.

Secretarul de stat în Ministerul Industriei și Comerțului, Nicolae Stăiculescu, a precizat, recent, că, de la 1 octombrie, prețul național de referință al energiei termice va fi stabilit la 230.000 - 235.000 de lei/Gcal.

Pentru sprijinirea familiilor cu venituri reduse, ale căror locuințe sînt racordate la sisteme centralizate de furnizare a energiei termice, pentru suportarea cheltuielilor suplimentare determinate de creșterea consumului de energie termică în sezonul rece (1 noiembrie - 30 martie), autoritățile administrației publice locale vor acorda acestora un ajutor bănesc lunar, în funcție de venitul mediu net pe membru de familie.

Familiile al căror venit mediu net pe membru de familie se situează sub 450.000 lei vor primi o sumă de 335.000 lei, dar nu mai mare decît cheltuielile cu încălzirea și apa caldă; familiile al căror venit mediu net pe membru de familie se situează între 450.001 și 600.000 lei vor primi o sumă de 200.000 lei, dar nu mai mare decît cheltuielile cu încălzirea și apa caldă; familiile al căror venit mediu net pe membru de familie se situează între 600.001 și 750.000 lei vor primi o sumă de 100.000 lei, dar nu mai mare decît cheltuielile cu încălzirea și apa caldă.

Acordarea acestor ajutoare se face la cererea titularului, depusă la primăria localității. Depunerea cererilor se face individual sau prin asociațiile de locatari, pînă la data de 25 a fiecărei luni, pe baza veniturilor din luna precedentă celei pentru care se acordă ajutorul bănesc.

HOBBY ȘI NOSTALGIE

Ieri, în holul Teatrului de Stat din Arad a avut loc deschiderea expoziției de machete intitulată sugestiv: **„Hobby și nostalgie"**. Realizatorul acesteia se numește **Ioan Popovici**, antrenor emenit de tir la C.S. UTA , sub mâna căruia s-au format numeroși campioni, cel mai titrat fiind **Sorin Babii**.

Iată ce declara artistul: **„Motivația mea în crearea acestor machete nu este banul. „Hobby-ul înseamnă pentru mine un exercițiu al minții și al corpului, înseamnă o evadare din lumea aceasta încărcată de războaie, politică și poluare. Când lucrez simt în preajmă aerul anilor din copilărie. Pe mine m-a frapat întotdeauna tehnica..."** Acestea au fost doar câteva din cuvintele celui care a creat superba expoziție de machete.

După vicepreședintele clubului sportiv „Conar" - **Vasile Păltineanu** - cel care a deschis expoziția, a urmat vicepreședintele Companiei de Transport Public Arad - **Petre Cuvineanu**: **„Implicarea noastră e ocazionată de împlinirea a 130 de ani de transport public în Arad"**. De altfel este cea de-a patra acțiune a d-lui **Ioan Popovici** care este susținută de C.T.P.A.

La expoziție au mai putut fi admirate machete de avioane și automobile de epocă. Expoziția va fi deschisă timp de șapte zile în holul Teatrului de Stat din Arad.

OLIMPIU BULZAN

VIZIUNILE MISTICE ALE CĂLUGĂRULUI VASILE ÎL INSPIRĂ PE DL. EMIL CONSTANTINESCU

(Urmare din pagina 1)

Or, aceste ramuri retehnologizate după 1989, cu disponibilitățile bancare, cu creanțele existente, prin aportul de muncă și creație din țară ar fi dus la o situație comparabilă cel puțin cu a Ungariei și Poloniei.

Pe acest fond creat de degringoladă au venit FMI și Banca Mondială care au impus condiții antinaționale pentru acordarea unor tranșe de împurmut de care nu am fi avut nevoie. Dar ne-au fost impuse pentru a ne subordona unor interese străine de țară. Astfel, au fost acceptate mai ales după 1996 acordurile ASAL și FESAL care au dus la falimentarea a tot ceea ce există, la o creștere a corupției prin o privatizare proastă ca un scop în sine, la formarea unei clientele politice nesătule, începută pe timpul guvernării PDSR și scoasă pe față pe baza algoritmului de actuala coaliție de la putere.

În aceste condiții în care la un pol al societății s-au strâns o mână de politicieni venali, de profitori escroci, de șmenari și bișnițari de înaltă clasă, iar restul societății a fost adus în stare de mizerie, din care o parte este sub limita mijloacelor de existență, se pare că suntem într-un program al unor forțe oculte internaționale, care prin mituirea mafioților din prima categorie au adus societatea în stare de șoc.

Organismele statului de drept au devenit decorative, ca forță, implicate în structuri mafiote, în frunte cu instituția prezidențială. Toate manifestă o umilință și un servilism nedemn față de puterile occidentale și pentru acest fapt nici nu sunt luate în seamă. Orice valoare morală sau națională este minimalizată, desconsiderată ca neeuropeană. Dacă ajungi să pui în discuție, în fața unor probleme majore, homosexualitatea, lesbianismul, să implici organele statului în jefuirea bunurilor naționale, să manifești înțelegere pentru furt, pentru prăbușirea sistemului bancar prin acordarea unor împrumuturi favorizante, fără garanții sigure, să minți un întreg popor prin acel așa-zis contract de 200 de zile, ai pus sub semnul îndoielii și ce a mai rămas din valorile morale ale poporului român, câștigat de omenire în existența milenară.

Există apoi un atac împotriva unor instituții credibile ale statului ca armata, prin încercări de compromitere, iar justiția și poliția au fost atrase prin personaje importante în acțiuni suspecte de corupție instituționalizată. Președintele României dă note bune și garantează pentru unii politicieni dovediți ca necinstiți, se bagă direct în afaceri suspecte ca „Țigareta", sprijină familia în derularea unor afaceri de tipul „Fundației pentru copiii României", care până în prezent nu am auzit să se fi ocupat de vreun copil sau acea societate de consultanță a fiicei, implicată în falimentarea uzinei ARO, plus alte afaceri tenebroase, aflate sub patronajul oamenilor de încredere. În același timp, cei care au devalizat băncile umblă în libertate, ucigași iresponsabili sunt făcuți scăpați sau se face totul pentru a-i scăpa, ca Bernevig și Vali Sterian, să nu mai vorbim de capii mafiei. Se fac averi de milioane de dolari din furt și nu se sesizează nimeni, Biserica ortodoxă este pusă sub semnul întrebării, se caută desnaționalizarea ei, se creează artificial situații de conflict cu alte culte, care ar fi mai „europene" și trebuie sprijinite.

După isteria NATO, unde după toate calculele am pierdut șansa, urmează acum, iscată de președintele României și de guvern, isteria Uniunii Europene. Aici pur și simplu am ajuns bătaia de joc a „pretenilor" domnului Emil Constantinescu, care i-au garantat nici ei nu știu ce. Dacă vom rezolva problema copiilor asistați (a se înțelege handicapați) și ne vom stabiliza macroeconomia, vom avea posibilitatea să începem la Helsinki negocierile de aderare. Noi, în prezent, nu avem fonduri nici pentru copiii normali, care devin handicapați intelectual datoriă disoluției învățământului românesc, iar despre o stabilizare macroeconomică nici nu poate fi vorba fără un sprijin extern așa cum l-a promis dl. Constantinescu în campania electorală, de circa 60 miliarde de dolari. România nu va fi adusă la masa tratativelor de aderare nici în picioare, ci la ușă. Dacă pentru Ungaria, Cehia, Polonia, problema integrării va fi valabilă pentru anul 2003, pentru noi ea nu se pune decât probabil prin 2020 sau niciodată. Cu toate promisiunile făcute în timpul conflictului din Kosovo, România și Bulgaria rămân în afara preocupărilor NATO și U. E., ele constatând în locul promisiunilor făcute doar grave deficiențe în România. Așa că ne-am ales cu bătăi pe umăr, cu mângâieri, cu cinstea de a fi declarat președintele nostru ca lider regional, și cu pagubele suportate în urma unor declarații și a unei politici iresponsabile.

În acest timp, președintele României, dl. Emil Constantinescu, a rămas cu ochelarii de la eclipsă pe ochi și declară cu seninătate, pe baza datelor furnizate de consilierii săi de la Cotroceni și în flagrantă contradicție cu poporul român că „nu crede că un om serios din România se mai îndoiește astăzi că poziția pe care am luat-o în timpul conflictului din Kosovo a fost cea corectă." Ba se îndoiește toată țara, dle președinte! Mai scoate o perlă și spune că „în toate țările din lume se guvernează în pofida sondajelor". Cred că dl. președinte, pe lângă vedere, și-a pierdut și uzul rațiunii. În orice țară civilizată în urma jafurilor făcute, a nerespectării promisiunilor asumate în contractul cu România, orice guvern și chiar președintele care se respectă ar fi demisionat.

Dl. președinte mai vorbește și de dragostea noastră față de NATO și că noi am fost nominalizați pentru UE. Aceste declarații triumfaliste nu ne scot din mizerie. Am văzut ce-i cu nominalizarea și am văzut și considerația NATO pentru noi în urma servilismului manifestat în agresiunea NATO asupra Serbiei. Dl. Constantinescu este de-a dreptul simpatic când declară cu seninătate absurdă: „poate niciodată în istoria de 2000 (de ani) a poporului român nu au existat garanții mai puternice de securitate date de toate marile puteri poporului și statului român". Ce spui, Franț? Am avut asemenea garanții date în scris prin tratate, nu șoptite la urechea prezidențială, obținute de Titulescu, și ce s-a ales cu ele în 1940?

Nu-i rămâne președintelui decât să-l caute și să-l consulte pe călugărul Vasile, că poate va fi sfătuit mai bine decât Carol al II-lea de „sfântul din Maglavit". Iată pe mâna cui a ajuns România: a unui om ce crede în practici oculte și în viziunile mistice ale călugărului Vasile!

MARȚI, 19 OCTOMBRIE 1999

TVR 1

7,00 Matinal național
9,00 TVR Iași
10,00 Recurs la morală - rel.
11,00 TVR Cluj-Napoca
12,00 Marele Jazz - rel.
13,00 TVR Timișoara
14,00 Jurnal
14,15 CiberFan
14,30 Repere sacre
15,00 Oameni ca noi
15,30 Conviețuiri... sub aripa muzei
17,00 Dor
17,30 Scuzați! Pardon! Mersi!
18,00 Corect!
18,05 Jumătatea ta
19,00 Avanpremieră Știri
19,10 Sunset Beach - ep. 552
20,00 Jurnal * Meteo * Sport
20,55 Breezy - dramă, SUA, 1973
22,40 Nu trageți!
22,55 Jurnalul de noapte
23,10 A-Facerea
0,10 7 arte

TVR 2

7,00 TVM * Telematinal
8,00 Desene animate
8,50 Emisiune pentru copii
10,15 Limbi străine: engleză
10,40 O familie ciudată - rel.
11,10 Desene animate
12,00 Față în față cu autorul
13,00 Un cântec, o glumă...
13,10 Mistere și minuni
14,00 Conviețuiri
15,00 Desene animate
15,50 Un cântec, o glumă...
16,00 Obsesia - s.
16,45 Santa Barbara - s.
17,30 Tribuna partidelor parlamentare
17,55 Soldatul necunoscut - ep. 1
18,45 Știri bancare
19,00 Autograf muzical
19,35 Universul cunoașterii
20,35 Teatru liric: **Frumoasa din pădurea adormită** de P. I. Ceaikovski
22,00 Credo
23,20 Preotul și cârciumărița - rel.
0,10 Pictura de sub fum
0,40 TVM * Mesager

PRO TV

7,00 Bună dimineața, Pro TV e al tău!
10,00 Tânăr și neliniștit - rel.
10,45 Proiectul Oktober - rel.
12,30 Royal Canadian Air Farce - s.
12,55 Știrile PRO TV * O propoziție pe zi
13,05 Babylon V - s.
13,50 Ani de liceu - s.
14,15 Miracolul tinereții - s.
14,45 Familia Bundy - s.
15,15 Aripile pasiunii - s.
16,00 Tânăr și neliniștit - ep. 857
17,00 Știrile PRO TV * O propoziție pe zi
17,15 Știrile PRO TV Arad
17,30 Rosalinda - ep. 36, 37
* Extragerea cărții poștale „Te uiți și câștigi"
19,30 Știrile PRO TV
20,00 Știrile PRO TV Arad
20,30 Melrose Place - s.
21,20 Chestiunea zilei - ediție specială
21,30 **Fotbal**: Liga Campionilor: **Olimpique Marseille - Manchester United**, în direct
22,30 Știrile Pro TV - în pauza meciului
23,30 Chestiunea zilei
0,15 Fotbal: rezumatul Ligii Campionilor
2,00 Familia Bundy - s.
2,30 Cine-i șeful - s.
3,00 Accapulco Heat - s.
4,00 Poltergeist - s.
4,45 Babylon V - s.
5,30 Suflet de femeie - s.
6,15 Aripile pasiunii - rel.

TV ACASĂ

6,00 Maria - s.
6,50 Acasă la bunica - rel.
7,00 Renzo și Adriana - rel.
7,50 Preciosa - rel.
8,40 Căsuța poveștilor - rel.
9,15 Înger sălbatic - rel.
10,10 Lanțurile iubirii - rel.
11,00 Dragoste și putere - rel.
11,45 Sânge din sângele meu - rel.
12,30 O dragoste târzie - rel.
14,15 Nimic personal - s.
15,00 Viața noastră - s.
16,00 Preciosa - s.
17,00 Cartea cărților - des. anim.
17,25 Vremea de acasă
17,30 Dragoste și putere - s.
18,20 Acasă la bunica
18,30 Renzo și Adriana - s.
19,25 Vremea de acasă
19,30 Lanțurile iubirii - s.
20,20 Somn ușor!
20,30 Înger sălbatic - s.
21,30 Sânge din sângele meu - s.
22,25 Vremea de acasă
22,30 Podul Cassandra - acțiune, Germania/ Italia/ Anglia, 1976

ANTENA 1

7,00 Observator
8,00 Dimineața devreme
10,00 Știri
10,10 Colivia de aur - s.
11,00 Inspirația Carolinei - s.
12,00 Baywatch Nights - s.
13,00 Știrile amiezii
13,15 Viitorul începe azi - s.
14,00 Esmeralda - s.
15,00 Luz Maria - s.
17,00 Știrile amiezii
17,25 Elena, viața mea - ep. 106, 107
19,00 Observator
20,00 Legendele toamnei - dramă, SUA, 1994, cu Anthony Hopkins, Brad Pitt
22,30 Observator
23,00 Marius Tucă show
0,00 Gaugain rebelul - dramă, SUA, 1987
2,00 Observator - rel.
2,30 Inspirația Carolinei - rel.
3,00 Elena, viața mea - rel.
5,00 Dallas - s.

PRIMA TV

7,00 Karaoke show - rel.
8,00 Dimineața cu Prima - magazin matinal * Știri și reportaje, meteo, muzică și concursuri
12,00 Nadine Show - rel.
13,00 Politica de mâine - rel.
15,00 Viața în direct
16,00 Focus
16,15 Celebri și bogați - s.
17,15 Nadine Show
18,00 Focus * Sport * Meteo
18,55 Clip Art
19,00 Românie, Românie...
19,15 Karaoke show
20,00 Film artistic
21,30 Bilanț - emisiune de analiză economică
22,00 Românie, Românie...
22,15 Focus
23,00 Politica de mâine
1,00 Film artistic
2,30 Focus - rel.

TV ARAD

7,00 Observator
8,00 Știri TVA - rel.
8,30 Arena - rel.
10,00 Știri
10,15 Colivia de aur - s.
11,00 Inspirația Carolinei - s.
12,00 Baywatch Nights - s.
13,00 Știrile amiezii
13,15 Viitorul începe azi - s.
14,00 Esmeralda - s.
15,00 Luz Maria - s.
17,00 Știri
17,25 Divertisment
18,00 Mileniul Trei
18,20 Anunțuri
18,30 Știri TVA
19,00 Observator
20,00 Divertisment
21,20 Anunțuri - rel.
21,30 Știri TVA - rel.
22,00 Observator
22,30 Marius Tucă Show
În continuare, program identic cu cel al Antenei 1

TV INTERSAT

8,55 Deschiderea programului
9,00 Intersat Music
9,30 Alegerea lui Izabel - film
11,00 Știrile Intersat
11,30 Dulce ispită - s.
12,15 Lumea adâncurilor
12,30 Contaminare - film
14,00 Dana Lasc și invitații săi - rel.
15,30 Săptămâna sportivă arădeană
16,00 Cascada mortală - film
17,30 Desene animate
18,00 Emisiune în lb.germană
18,30 Obiectiv economic
18,45 Știrile Intersat
19,20 Dulce ispită - s.
20,05 Mistere, farmece și miracole
20,30 Aradul prin gaura cheii - în direct
22,00 Bay Cove - film
23,30 Știrile Intersat
0,00 Erotica
0,45 Închiderea programului

TELE 7 ABC

7,00 Știri
7,10 Bună dimineața, România
9,00 Lou Grant - rel.
10,00 Știri
10,30 Dintre sute de ziare - rel.
11,15 Studioul Tudor Vornicu - rel.
14,00 Medici la datorie - s.
14,45 Teleshopping
15,00 Știri
15,15 Post Meridian
16,30 O singură viață - s.
17,30 Documentar
18,00 Știri
18,10 Lou Grant - s.
19,00 Secția de poliție - s.
20,00 Actualitatea Tele 7
20,30 Documentar
21,00 Dintre sute de ziare
22,00 Cutia Pandorei
22,45 24 din 24
23,15 Gala Tele 7 - rel.
0,00 Știri
0,30 Ora H - emis. de confesiuni
1,35 Teleshoping
2,00 Actualitatea Tele 7 - rel.
2,35 Documentar - rel.
3,00 Medici la datorie - rel.
4,00 Secția de poliție - rel.

HBO

10,00 Asalt strategic - acțiune, SUA, 1998
11,30 Liceenele din Beverly Hills - comedie, SUA, 1995
13,15 Hot Boyz - acțiune, SUA, 1999
14,45 Zeus și Roxanne - comedie, SUA, 1996
16,30 Donnie Brasco - suspans, SUA, 1997
18,30 Urmărirea - thriller, SUA, 1996
20,30 Un pisoi la Hollywood - animație, SUA, 1997
21,45 Atât de aproape de cer - dragoste, SUA, 1995
23,30 Așa e viața - comedie, SUA, 1998
1,00 Ochiul divin - dramă, SUA, 1997

TVR INTERNAȚIONAL

21,30 S-a întâmplat... azi
21,35 Revista presei
21,40 Vox Populi
21,45 De la cincinal ... la capital
22,00 Jurnal * Curs valutar * Meteo
22,40 Lumea și noi
23,10 Ecoturism
23,40 Istoric, memoric, recuperare
0,10 Mica Vienă sau un oraș care moare?
0,30 Oameni care au fost

ATOMIC TV

7,00 Selector
10,25 Reactor - rel.
10,30 File de poveste - rel.
11,00 Atomix cu Oana- rel.
14,00 Interactiv
15,55 Reactor
16,00 Aria 52 - rel.
17,00 Freestyle - rel.
17,15 Selector
19,00 Atomix cu Andreea
21,55 Reactor
22,00 Cinematomic
22,30 High action adrenalin
23,00 Rockada
0,00 Insomnia

RADIO ARAD & RADIO CONTACT (65,95 MHZ)

5,00 - 8,00 BUNĂ DIMINEAȚA! - program Radio Contact
8,00 - 11,00 BUNĂ DIMINEAȚA, ARAD! - cu Gabriela Gavrilescu și Radu Mustafa - Știri (8,30; 9,30; 10,30). Informații locale; Dedicații muzicale (9,30 - 10,30); Muzică românească (10,30 - 11,00);
11,00 - 19,00 CONTACT FM - program Radio Contact
19,00 - 22,00 BUNĂ SEARA, ARAD! - Frumusetea pe 65,95 Mhz, cu Codruța Belean și Darius Dârlea (19,00 - 20,00); O altfel de emisiune, cu Codruța Belean și Darius Dârlea (20,00 - 21,00); Viața spirituală (21,00 - 22,00)
22,00 - 3,00 RADIO CONTACT - Fabrica de hituri; Contact gold; Super 50 - rel.

RADIO PRO FM (92,1 MHz)

0,00 - 2,00 MARIUS, GEORGE ȘI CELE 40 DE HITURI - rel.
2,00 - 5,00 PRO FM BY NIGHT - cu Vlad Craioveanu
5,00 - 6,00 Buletin de știri la fiecare sfert de oră
6,00 - 7,00 RONDUL DE DIMINEAȚA - INFO PRO cu Dan Apostol și Laura Călăceanu
7,00 - 10,00 PRO FM PÂNĂ LA 10 - cu Flavius Esnican
10,00 - 14,00 13-14 CU ANDREI - cu Andrei Gheorghe
14,00 - 17,00 ORAȘUL SUB LUPĂ - cu Cătălin Lăpuscă
17,00 - 19,00 STAR STATION MIX - cu Mihai Gurei
19,00 - 21,00 ASCULTĂ-ȚI MUZICA! - cu Călin Gheorghe
21,00 - 22,00 TONOMATUL PRO FM - cu Nicki Stanciu
22,00 - 24,00 RONDUL DE NOAPTE - cu Răzvan Exarhu

RADIO TIMIȘOARA

6,00 Ceasurile dimineții
8,00 Muzică populară cu dedicații
9,00 Vârful de lance
10,00 Radio circuit
11,00 Radio cocktail
12,00 Permanențe românești
13,00 Emisiune în limba germană; maghiară
15,00 Emisiune în limba sârbă
16,00 Actualitatea în 60 de minute
17,00 Gramofon
18,00 Familia
19,00 Radiojurnal
19,15 Contemplații simfonice
20,05 Călătorie în lumea poveștilor
20,15 Cânt din suflet
21,00 Curierul de seară
Știri: 6,00; 7,55; 9,00; 11,00; 12,55; 17,00; 18,00; 20,00; 21,00; 21,55
Radio Jurnal: 7,00; 16,00; 19,00

RADIO SEBIȘ

6,00 - 8,00 Detașamentul de trezire
8,00 - 9,00 Cântă-mi lăutare - muzică populară
9,00 - 10,00 Alo, tu alegi!
10,00 - 12,00 Cafeaua de zece
11,00 - 12,00 Om bun - muzică folk
12,00 - 13,00 La porțile dorului - muzică populară
13,00 - 14,00 FM-ul de prânz
14,00 - 15,00 Numai pentru tine
15,00 - 16,00 Astăzi te sărbătorim - muzică populară și dedicații muzicale
16,00 - 18,00 După patru
18,00 - 19,00 Telefonul cu butoane
19,00 - 20,00 La Mulți Ani! - dedicații muzicale
20,00 - 22,00 Unu plus doi - talk show
22,00 - 24,00 Metronom 21 rock
0,00 - 2,00 92,1 Insomnii
2,00 - 6,00 Nocturna muzicală

„ALIANȚELE CONJUNCTURALE ASIGURĂ DOAR SUPRAVIEȚUIREA UNOR PERSOANE"

Interviu cu Alexandru Athanasiu, președintele PSDR

– D-le președinte, unii dintre membrii PSDR doresc o fuziune cu ApR, alții sunt împotrivă. Care este opțiunea dumneavoastră?

– Se va putea vorbi oricând despre fuziune și este un lucru bun, dacă se va face între parteneri egali, adică cu respectarea unor condiții asumate reciproc și aplicate cu bună-credință. Sunt pentru fuziune, dacă aceasta se va face sub denumirea noastră, în spiritul principiilor social-democrate și dacă prezența în conducerea noului partid va fi pe principii paritare. Eu nu cred că negocierile se fac în genunchi.

– Este posibilă o alianță cu PDSR-ul?

– Pentru alegerile parlamentare da, este posibilă.

– Dar cu Partidul Socialist, singurul reprezentat la vârf la Congresul PSDR-ului?

– Cu Partidul Socialist am avansat o serie de negocieri și este posibilă o fuziune chiar în următoarele două luni dar, repet, cu păstrarea nealterată a însemnului nostru, a denumirii noastre și a principiilor social-democrației autentice.

– Sergiu Cunescu a adus acuze foarte grave echipei care a condus partidul până la Congres. Cum receptați aceste acuze?

– Nu aș vrea să mă pronunț, pentru că aș putea fi acuzat de un anumit subiectivism. Eu cred că nu spusele lui Sergiu Cunescu îi acuză, ci realitatea poziționării PSDR pe eșichierul politic românesc, lipsa sa de audiență în sondaje, lipsa de mesaje politice prompte.

– Dacă nu veți face alianțe sau fuziuni înainte de alegerile generale, cât credeți că veți reuși până atunci să adăugați la procentajul dezastruos pe care îl aveți acum?

– Este foarte greu de spus. Nu vorbesc acum de pragul de 5% care va fi necesar de atins la alegerile generale, pentru că până atunci mai este destul de mult timp.

Mă voi referi la alegerile locale și eu cred că vom reuși să atingem cel puțin dublul sau chiar triplul procentajului virtual pe care îl avem acum în sondaje.

– Totuși, mie nu mi se pare că timpul până la alegerile generale este destul de lung. Cât de mult veți reuși să realizați în acest timp?

– Avem suficient timp pentru a pregăti niște alianțe așa cum am spus, am demarat deja discuții în această direcție. Vom analiza dacă este bine să le facem sau să nu le facem publice înainte de alegerile locale.

– Ce șanse pot avea fuziunile între partide mici - și nu mă refer doar la cele social-democrate - să aducă minimul necesar pentru a accede în Parlament? Oricum am întoarce-o, 0,8% plus 0,5%, să zicem, face extrem de puțin.

– Cred că nu au decât șansa de a se topi în partidele mari. Dacă fac alianțe absolut conjuncturale, nu vor reuși altceva decât să asigure supraviețuirea unor persoane. Or, nu știu dacă este corect să supraviețuiești condamnând un partid - oricare ar fi el - la dispariție, în virtutea interesului propriu. Există partide care, deși nu sunt în Parlament, au și vor avea voci distincte pe eșichierul politic românesc.

SIMION TODOCA

REFORMA A FOST PÂNĂ ACUM „UN SUROGAT"

Duminică, 17 octombrie a. c., UFD și-a lansat la București, în sala mare a Teatrului Național, platforma de guvernare și mesajul politic intitulat „România fiecărui român".

Cei care au luat cuvântul - Vosganian, Iorgulescu, Teodorescu ș. a. - au subliniat faptul că România trece printr-o criză de sistem și este nevoie de autoritate pe care UFD o definește ca fiind **ordine de drept și eficiență**. E nevoie să existe un stat puternic și un guvern capabil să aplice forța legii și a pieței, să-și asume riscuri și responsabilități în inițiativele și acțiunile sale. Statul trebuie să fie garant al poprietății.

Unica soluție este politică în sensul schimbării actualei clase politice, creând o nouă clasă politică ce va trebui să se bazeze pe o structură managerială și informațională, care să promoveze performanța și inițiativa.

Cetățeanul are o percepție deformată în privința Reformei, pentru că ceea ce a însemnat Reformă în concepția actualilor și foștilor guvernanți s-a redus la lichidări, desființări de locuri de muncă, sacrificii și orizonturi fără perspectivă.

Soluția ar fi o guvernare cu adevărat de dreapta, nu surogate, pentru că o guvernare de stânga, așa cum a fost ea avansată la Conferința Națională a PDSR ne duce înapoi spre idei și principii etatiste și dirijiste.

Cei trei piloni ai unei guvernări de dreapta sunt: **garantarea siguranței cetățeanului, dezvoltarea și modernizarea economiei bazată pe principiile de piață și modernizarea instituțiilor statului de integrare europeană.** Toate acestea au fost cuprinse în Proiectul UFD intitulat **„A doua modernizare a României".**

I. IERCAN

Conferința de presă ApR

SE LIMITEAZĂ DREPTUL CETĂȚEANULUI DE A APELA LA JUSTIȚIE

Conferința de presă organizată ieri la sediul din Arad a Alianței pentru România, s-a bucurat de prezența președintelui Ioan Biriș, vicepreședintelui Gavril Popescu, președintei organizației municipale, d-na Rodica Borza și președinta organizației de femei, d-na Rodica Herlo.

Dl. Biriș a făcut o scurtă prezentare a ultimei inițiative parlamentare ApR care se referă la propunerea de preluare a controlului post privatizare de către un departament aflat în directa subordine a primului-ministru. De asemenea, având în vedere mișcările protestatare ale studenților, ApR își manifestă solidaritatea cu revendicările lor.

D-na Rodica Herlo a participat sâmbătă la Timișoara, la o întâlnire zonală a organizațiilor de femei din ApR, la care a fost prezentă și președinta organizației naționale Ortansa Jude. În cadrul întâlnirii a fost prezentat manifestul-apel „Femeia o forță a mileniului III".

Președinta organizației municipale, d-na avocat Rodica Borza a prezentat punctul de vedere al ApR față de hotărârea de guvern 752/99 cu privire la modificarea taxelor judiciare de timbru. **„ApR nu înțelege și nu acceptă aceste măriri de taxe care limitează accesul cetățenilor la actul de justiție"**, a precizat d-na avocat. Aceste taxe au fost mărite de trei ori, spre exemplu la un litigiu de 150 milioane lei, taxa de timbru fiind acum de peste 9 milioane. Totodată, d-na avocat Borza a apreciat că **„în condițiile în care aceste fonduri intră în bugetele Ministerului Justiției, a Curții Supreme de Justiție și Ministerului Public, iar calitatea actului de justiție este sub orice critică ne întrebăm ce se întâmplă cu acești bani?"**.

ȘERBAN POPESCU

Dialoguri politice în lumea satului

VAI ȘI-AMAR!

Cu dl. Haș Mihai m-am întâlnit la Primăria din Mișca. Un om micuț și cu palmele bătătorite de muncă, dar extrem de isteț. După câteva cuvinte, simți că te cucerește...

– D-le Haș, ce mai spuneți despre politica asta?

– Of, vai și-amar! Ce să mai spun? Lumea asta ar trebui să meargă într-un singur sens. Politicienii din trecut au făcut din trei principate o Românie. Ăștia de-acum parcă se chinuie să facă pe dos...

– Cu ce partid țineți?

– Io-s liberal.

– Și acum?

– Tot liberal...

– Înainte de '89?

– Tot comunist.

– Credeți că vom putea ieși din greutăți?

– Bag de seamă că nu putem sări peste vale până n-ajungem pe fundul ei.

– Numai că mergem în jos cu liberalii și s-ar putea să urcăm cu Iliescu. Nu credeți?

– Dacă așa ne-o fi scris, ce să facem?

– Ce se mai întâmplă pe la Mișca?

– Catastrofă! S-a dărâmat CAP-ul și s-a făcut o Asociație. A lui Parasca, care s-a pus în capul ei. La oamenii, la sătenii prin munca cărora s-a făcut toată averea CAP-ului, nimeni nu le-a dat nimic. Ba au venit la mine ca să semnez pentru trecerea patrimoniului la Asociație. N-am semnat și mi-am dat demisia.

– Cine a venit?

– Dina de la Prefectură. Până la urmă au găsit pe unul, care a semnat... Acum a dat faliment și Asociația și sătenii au rămas cu buzele umflate. Creanțele s-ar ridica la patru miliarde de lei în banii de astăzi.

– Și-atunci?

– Atunci, așteptăm...

– Ce?

– Să vină unul care să îndrepte lumea cu umărul. Sau cu macaraua, că prea s-a dus în jos.

DORU SINACI

Week-end politic arădean

PDSR

La acest sfârșit de săptămână, senatorul Ioan Bold, împreună cu președintele Avram Crăciun au fost la Hălmăgel unde au discutat cu membrii Consiliului Local și au avut o întâlnire cu organizația PDSR Hălmăgel.

PNȚCD

Sâmbătă, la ora 10, la sediul organizației județene a avut loc o întâlnire cu toți coordonatorii de districte din județ. Din partea organizației județene au participat Claudiu Cristea, Ionel Costin și Marcel Chișcan.

Motivul acestei întâlniri a fost discutarea criteriilor de alegeri a viitorilor candidați la alegerile locale.

PNL

A fost înființată o nouă organizație PNL, la Pecica. În fruntea ei a fost aleasă d-na Cornelia Tomoioagă. Din partea organizației județene au participat Cristian Andreica, Cornel Haristiade și Bujor Buda.

Ș. POPESCU

PROTOCOL DE COLABORARE PDSR-PUR

PDSR și PUR au încheiat, luni, un protocol de colaborare potrivit căruia cele două partide se vor sprijini reciproc în turul al doilea al viitoarelor alegeri locale.

În cazul în care unul dintre cele două partide va cîștiga alegerile locale, specialiștii propuși de celălalt partid vor fi promovați în structurile administrației publice locale, se precizează în protocolul semnat de liderii PDSR și PUR, Ion Iliescu și Dan Voiculescu.

Potrivit protocolului, PDSR va susține în Parlament obiectivele și interesele PUR în domeniile convergente din platformele program ale celor două partide.

PUR va participa în mod direct la elaborarea și susținerea unor programe și proiecte legislative ale PDSR și la promovarea inițiativelor PDSR.

Într-un top nedorit ARADUL - ORAȘUL CU CELE MAI MULTE GROPI DIN ROMÂNIA

Într-un oraș mare cum este Aradul, în permanență au loc fel de fel de lucrări de modernizare. Unii dintre cei care în urmă cu ani de zile, nu au putut să-și introducă gazul sau apa curentă, o fac cu timpul. Și lucrările se execută de diferite firme, care au contract cu Primăria. Pe arădeni, însă, în schimbul sumelor plătite îi interesează ca lucrarea să fie bine executată și într-un termen cât mai scurt. Din păcate, se pare că foarte puține dintre aceste firme îndeplinesc, concomitent aceste cerințe. Pentru că, cele mai multe dintre ele, le lasă neterminate. Și ce este mai grav, e că astfel de lucrări nu întâlnim doar în zonele mai puțin circulate ale Aradului, ci chiar în plin centru.

● PE VASILE MILEA ... PRELUNGIRE A TERMENULUI

Pe Bulevardul General Vasile Milea, la sfârșitul lui august (din spusele celor care locuiesc în zonă) au început lucrările pentru introducerea gazului, executate de firma S.C. El Gaz S.R.L. Între Primărie și Tribunal, șanțurile săpate în marginea șoselei au fost acoperite cu nisip, iar locuitorii zonei sunt de-a dreptul mulțumiți: „Au acoperit șanțurile cu nisip, imediat ce au terminat lucrările. Este adevărat că nu au asfaltat, dar este mai bine decât nicicum." Un bătrânel care locuiește în zonă ne-a spus: „Deși au început lucrările încă de la sfârșitul lui august și ne-au spus că la sfârșitul lui septembrie vom avea deja gazul în case, nici acum lucrările nu sunt finalizate. Toți cei care au mașini și le parchează cum și pe unde pot. Când vor fi gata lucrările, nu ne-au spus." De la Primărie, aflăm că, într-adevăr, firma executantă are termen de prelungire. Deci, mai așteptăm...

● NICI ALTELE NU SE LASĂ MAI PREJOS

Și în aceeași situație se află și străzile Cloșca, Gheorghe Popa și Coșbuc, pentru că, pe lângă Piața Mihai Viteazul, Uzina electrică a început de vreo 3 săptămâni lucrările pentru înlocuirea cablurilor vechi cu unele noi. Urmarea este faptul că asfaltul de pe trotuare este spart, lăsând locul unui șanț mai mult sau mai puțin acoperit cu nisip. Pentru că, până pe la jumătatea străzii Gheorghe Popa, acest șanț nu este acoperit deloc, dar de la jumătate până pe George Coșbuc, nisipul este cel care ține locul asfaltului. Cum termenul s-a prelungit, lucrările continuă și aici. „Cam peste tot este ca și la noi. Toți lucrează, dar nimeni nu mai acoperă. Deocamdată au început lucrările, dar de terminat nu știm când se vor termina", spune una dintre locuitoare.

B-dul V. Milea - frumusețe de stradă ... terminată!

● ÎN PIAȚA AVRAM IANCU ... CA DUPĂ RĂZBOI

Dacă până aici am văzut ce am văzut, în Piața Avram Iancu este de-a dreptul șantier în lucru. Așa că, cel mai bine ar fi să ocoliți zona respectivă, sau pur și simplu să nu vă uitați la altceva decât la picioare. Nu de alta, dar altfel s-ar putea să aveți de suferit. Aici s-au efectuat atât lucrări pentru introducerea gazului (acesta la asociațiile de locatari) cât și pentru introducerea curentului electric la viitorul sediu al Băncii Turco-Române. „Lucrările pentru introducerea gazului au fost efectuate între numerele 18-12 de către firma Comera, iar de acolo până pe strada Grigore Alexandrescu, de firma Cimvest. Dar gropile de gaz, cum au fost făcute și terminate lucrările, au fost imediat acoperite", spune unul dintre locatarii clădirii cu numărul 18. „Șanțurile de aici și care continuă și mai încolo, sunt urmarea lucrărilor efectuate de uzina electrică pentru introducerea curentului electric la Banca Turco-Română", ne informează aceeași sursă. Și se pare că stau așa de o bucată de timp. Dacă la noul sediu al Băncii încă se mai lucrează și să presupunem că de-abia atunci se va asfalta și trotuarul, pe strada George Barițiu, lucrările au luat sfârșit de aproape două luni de zile! Acesta nu a fost, însă, un motiv pentru cei care le-au efectuat să facă ceva pentru a asfalta strada.

● „SĂ LE FIE RUȘINE"

„Să le fie rușine" celor de la Primărie, au fost primele cuvinte pe care ni le-a spus dl. Nagy Ladislau, un pensionar cumsecade din Micălaca. De unde răbufnirea aceasta, aveam să ne convingem trecând pe 9 (nouă)! străzi din cartierul care arată ca după bombardament.

Strada Pășunii. Un șanț de zeci de metri te primește de cum intri în aria „fortificațiilor". Mormanele de pământ acoperă spațiile verzi și o parte din trotuar. Din 25 în 25 de metri, câte o conductă de plastic „pentru apă rece" este pusă pe trotuar. În colțul străzii o groapă de dimensiuni este pe post de capcană. Atât pentru pietoni cât și pentru mașini.

● ULIȚELE ARADULUI ...

Strada Mioriței: „Oare ce au vrut să ne arate «aleșii» cu peisajul ăsta de coșmar? Poate cât sunt de neputincioși"... Iar de opiniile acestea ale micălăcenilor trebuie să țină cont aleșii, pentru că oamenii au ajuns la capătul răbdărilor. Vin ploile. Așa cum un semn de circulație era în fundul gropii, oricând poate aluneca acolo cineva, cum de altfel s-a mai întâmplat, nu o dată.

Strada Săvârșin, colț cu **Mioriței**. Luni de zile au stat șoferii cu mașinile în garaj că nu aveau cum ieși din cauza șanțurilor săpate chiar în fața ușilor. Câțiva pași mai încolo, un gard de la ceea ce se numea spațiul verde din fața blocului, era rupt din cauza tonelor de pământ ce au fost scoase din gropi și prăvălite peste el. De când lucrurile stau așa? Dovadă buruienile care au crescut în dragă voie peste munții de pământ ... Pe unde cum te duci, indicatoarele care ar fi trebuit să amintească șoferilor de capcanele care îi așteaptă, erau culcate la pământ.

● AȘA O FI MODELU' ...

Că și în această parte a Micălăcii s-au efectuat astfel de lucrări, ne-am dat seama după felul în care a fost „readusă la starea inițială" platforma pieței. După șanțurile făcute de mașini în noroi și urmele pe care le-au lăsat încălțările trecătorilor, ne putem da seama ce lucrare de calitate s-a efectuat. Iar acesta este cel mai fericit exemplu de ceea ce înseamnă readucere a străzii la starea inițială! De celelalte, ce să mai vorbim. Sau poate așa o fi modelu'(!) Că acolo unde s-a terminat de introdus o conductă, se pune peste ea **o parte** din pământul scos din groapă, se lasă ca ploaia, mașinile și pietonii să-l taseze corespunzător și ... se pleacă mai departe!

Că la vreo două sute de metri (pe strada **Simion Popa**) lucrurile stau la fel, ne îndreptățește să credem că o fi vreo nouă tehnică! Dar de amplificat stresul și supărările oamenilor, nu de altceva. În colțul acestei străzi, sâmbătă, cam pe la amiază un muncitor al firmei „Comera" (**unul singur**) se chinuia cu un târnăcop să mai retușeze câte ceva pe fundul unei gropi. „Până în noiembrie, trebuie să terminăm lucrarea, altfel iar o să ne amendeze. Cel puțin ăsta e termenul (prelungit) în care trebuie să ne încadrăm".

● DEZASTRUL

Noi nu negăm că zona 300 nu este și ea toată spartă, dar de minunat tot ne minunăm pentru că ceea ce se întâmplă pe strada **Simion Popa** cu greu își poate imagina cineva. În primul rând, zeci de garaje, până în urmă cu puțină vreme au fost blocate de tranșee. Acum pot ieși oamenii cu mașinile, însă planetarele trebuie să le schimbe o dată la lună. În al doilea rând, dacă pe alte străzi se mai putea circula cât de cât, pe aici s-au săpat capcane chiar în mijlocul drumului.

● PE MARGINEA PRĂPASTIEI

Văzând toate astea, te întrebi oare cu ce au păcătuit cei din Micălaca de au parte de un asemenea blestem? Și de parcă nu era destul ceea ce am văzut, la capătul **străzii Zorelelor**, o groapă de peste doi metri, cu panoul de avertizare pe fundul ei, era la câțiva metri de locul de joacă. La fel stau lucrurile și pe străzile **Simfoniei, Lalelelor, Titulescu, Aurora** etc.

O realitate tristă, care vorbește de la sine despre cum anume înțeleg autoritățile să se preocupe de confortul contribuabililor năuciți de atâtea și atâtea măsuri aberante.

● POATE VENI IARNA, CU NINSOAREA EI...

La fel ca și-n celelalte zone ale orașului - cuprinse în „aria" raidului nostru anchetă -

Un muncitor (unul singur)!

„amenințările" timpului ploios, de toamnă ori rece, prevestitor al altui anotimp - cel de iarnă ce tot mai mult ne dă târcoale, și-au făcut simțite prezența - într-o variată alternanță - și peste străzile (mai mari sau mai mici, fiecare, însă, la fel de importantă pentru locuitorii din zonă) cartierelor Aradul Nou și Sânicolaul Mic și-n ultimele trei - patru zile ale săptămânii trecute. Această evoluție a vremii - pe care noi am consemnat-o ca un nou semnal de alarmă - nu ne-a putut, însă, împiedica să mai consemnăm și **REALITATEA AȘA CUM ESTE EA ȘI PE CARE ORICINE DOREȘTE O POATE VERIFICA ȘI POATE TRAGE CONCLUZII.**

Pentru ca nimeni să nu poată spune că avem ceva „pro" sau „contra..." cu cineva, adică cu „drumarii municipali", ori cu niscaiva firme... harnice (nevoie mare) în a spori zestrea edilitară a municipiului și în zona celor două cartiere, o vom pomi ... „la vale" dinspre podul „TRAIAN" (aflat în „dureroase" faceri de ... refacere!) pe Calea

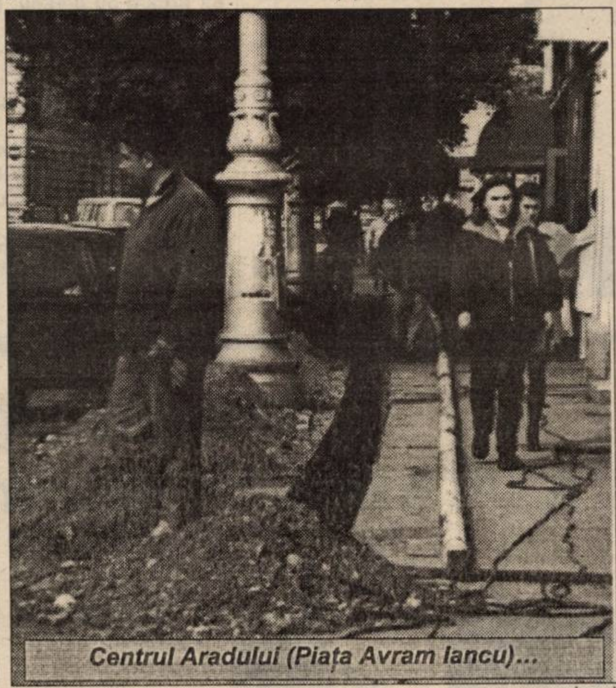

Centrul Aradului (Piața Avram Iancu)...

Timișorii pentru a reține că, în general, intrările în oraș dinspre Zădăreni (până nu demult plină de gropi) dinspre Fântânele (la fel), șoseaua de centură, precum și intrarea-ieșirea dinspre Timișoara, nu prea mai dau de furcă șoferilor la capitolul „starea carosabilului". Asta, deocamdată, căci, încă...

● ... N-A VENIT NINSOAREA, DAR DE-O VENI...

... multe alte străzi în suferință va găsi! Bunăoară, cea cu numele „MEMORANDULUI" (prima pe stânga cum cobori podul, în Aradul Nou) și pe care o firmă de ... harnici constructori de rețele de gaze naturale se tot luptă de vreo câteva săptămâni bune să facă o înlocuire de conductă. Nimeni nu minimalizează cu nimic importanța lucrării, dar nici nu poate fi trecut cu vederea ritmul „de melc" cu care înaintează ea spre finalizare. Cât a fost vara de lungă, săpătura pentru introducerea noii conducte a răscolit (ca și acum!) întreaga stradă în așteptarea conductei. În sfârșit aceasta a sosit (s-a săpat șanț și dincolo de podul „Traian" spre vechea fabrică de zahăr, conducta urmând să „treacă" Mureșul pe sub pod, din câte am aflat!). Au sosit și vreo 2-3 vane de mare capacitate; marți (pe 12 octombrie) furnizarea gazului metan către populație a fost întreruptă o zi întreagă în cartier (fără ca oamenii să fie anunțați prin „fluturași", ca de obicei, la fiecare gospodărie în parte!) pentru că, cică, s-a lucrat la noua conductă. Apoi timpul a trecut; vineri (pe 15 octombrie) s-a mai defectat și macaraua de ridicat țevi... Și uite așa (ca să nu mai spunem și alte amănunte despre „ritmul de lucru") s-a dus și săptămâna. Lumea de pe stradă se roagă la Cel de Sus să nu vină zăpada și ploile prea repede, adică, până nu vor termina „găzarii" să posteze în șanțul săpat țevile conductei și până nu se va reface carosabilul, căci altfel va fi jale cu accesul pe stradă. Dar deocamdată să vedem ce-aduce săptămâna aceasta la capitolul „conducta de pe Memorandului" și să ne continuăm periplul cu...

● CÂTEVA PORECLE ȘI ALTE REALITĂȚI

❖ Străzile „Constituției" și „M. Tabacovici" (fostă Merfi) pot fi comparate (zic localnicii) cu niște ... ateliere de dezmembrat mașini datorită mulțimii de gropi din pavaj; ❖ Partea de trotuar de pe Calea Timișorii, din dreptul străzii Posada și până dincolo de complexul de magazine „M.D.A." arată în unele locuri, ca după bombardament (s-au săpat șanțuri pentru introducerea rețelei de gaz, iar trotuarul afectat a fost reastupat ca vai de lume; în piațeta din spatele statuii din centrul cartierului și din fața „Băncii de credit", dar și până la „Secția de cariere", asfaltul e numai găuri!, iar unde, eventual, s-a încercat betonarea, cimentul a lipsit cu desăvârșire de parcă zona n-ar face parte din una din „cărțile de vizită" ale orașului. ❖ Tot pe Calea Timișorii, pe tot parcursul anului, în funcție de posibilități, cei de la gospodăria comunală și-au orientat eforturile și spre amenajarea (modernă, civilizată) a zonelor cuprinse între cele 2 benzi de circulație dinspre și înspre Timișoara, plantând ghivece mari din beton cu flori, pentru a preîntâmpina circulația haotică a unor mașini (conduse de șoferi iresponsabili) peste zona verde și peste liniile-cale de tramvai. Iresponsabilitatea continuă, însă, să facă victime... printre ghivece, multe dintre ele fiind sfărâmate sub roțile autovehiculelor. Se aude că ... mai mulți dintre șoferii amintiți au și strigat, deja, că nu s-a făcut nimic pentru reamenajarea Căii Timișoarei! Hăi, sic! Dar, oare, ce ar mai trebui făcut ca să-i mulțumească și, eventual pentru ... a-i mai lăsa să distrugă?

În rest, cum spuneam la început: poate veni iarna, cu ninsoarea ei și cu nădejdea că, încet-încet, astfel de „imagini" mai puțin plăcute vor face locul (rămânem, totuși, optimiști!) celor care - și pe străzile, căile și bulevardele municipiului - vor dovedi că nu ne e indiferent cum vom păși în ... 2000. Altfel, ar fi păcat de tot ceea ce, totuși, se face, în timp ce unii mai vin cu metehnele și obiceiurile lor deloc trecute prin ... reformă.

CONSTANTIN SIMION
ANCA BUGARIU
NICOLAE OPREAN
Foto: **VIOREL MUSCA**
ONORIU FELEA

„Drumul lânii": ȘEITIN, ALBA, ISTANBUL

Cei doi ciobani din imagine s-au oprit la bufetul din Săvârșin pentru a bea un ceai fierbinte. Din discuțiile cu ei am aflat că au plecat de la Șeitin, unde își au la ora actuală oile, spre Alba, unde va fi depozitată lâna țurcanelor. Valorificarea lânii va dura mult și va aduce un venit nesemnificativ, clienții fiind foarte greu de găsit. Deși este de foarte bună calitate, lâna se vinde la prețuri derizorii. Cel mai adesea o cumpără turcii, care fac prețurile după cum vor. Cum s-ar zice „turcul plătește!", dar foarte puțin...

Foto: AL. MARIANUȚ

LUP E OM DE VAZĂ-N SAT!

Vasile Lup din Săvârșin are tot ce-i trebuie pentru a-și lucra pământul. Pe lângă tractorul pe care l-a cumpărat vânzând o casă moștenită, are toate utilajele agricole necesare, folosindu-le doar pentru nevoile proprii. Parcă îți mai dă mâna să faci agricultură când ai o pensie, ai o soție cu pensie, ai fost pădurar mulți ani de zile și ai doi gineri polițiști. Polițiști care - zice dl. Lup - nu se sfiesc să urce pe tractor la arat, semănat și recoltat sau să clădească în curtea gospodăriei cuptorul de „pită". Cuptor la care „șefă" este d-na Lup, fostă cofetăreasă la laboratorul din Săvârșin. Oricum- ne spune d-na- pâine mare și albă a învățat să facă cu mult timp înainte de-a ști că va fi cofetăreasă...

S. TODOCA

Foto: AL. MARIANUȚ

CURIER AGRICOL

Începând din această săptămână, redacția noastră propune prin pagina de **Agricultură** rubrica **„Curierul agricol"**. Evident, această rubrică se adresează celor care lucrează în domeniul agricol cu toate componentele sale. Aici vor apărea scrisori ale celor care au probleme și care solicită sprijinul ziarului nostru în rezolvarea acelor probleme. În același timp, cei care ni se adresează pot cere sfaturi în legătură cu orice nelămuriri pe care le au privind munca în agricultură. Vom solicita, în acest sens, sprijinul specialiștilor. Așteptăm scrisorile dvs. cu precizarea ca în adresă să fie specificat și **Pentru pagina de Agricultură**.

I. I.

LA SĂVÂRȘIN, MAI SUNT DOAR O SUTĂ DE OI!

După revoluție, efectivul de animale al comunei Săvârșin a scăzut continuu, creșterea animalelor devenind nerentabilă. Dacă în 1989 erau în jur de 2000 de bovine, astăzi mai sunt aproximativ 800 de capete. În 1989 erau două centre de prelucrare a laptelui, la Săvârșin și Pârnești, iar astăzi nici măcar nu se mai colectează.

În 1989 efectivul de ovine era de 1700 de capete, astăzi mai există doar o sută! De la 2500 capete porcine în 1989, s-a ajuns la 1100. Singurul sector care a înregistrat o creștere este cel al cabalinelor, numărul crescând de la 160 în 1989, la circa 250. Explicația constă în faptul că s-au cumpărat cai din alte zone, pentru a fi folosiți la lucrările agricole.

S. TODOCA

AGRICULTORI

Utilaje agricole cu durabilitate și calitate

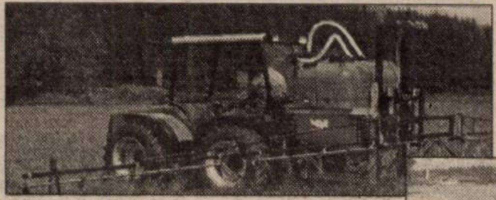

Aparate de erbicidat VN

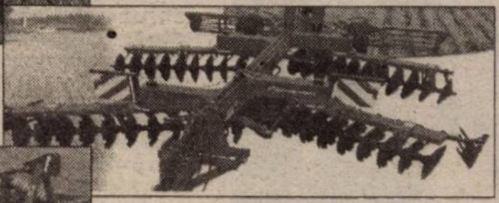

VN – Grapă cu discuri Profi

Cultivator cu discuri F2

Acesta este numele noului cultivator al firmei Vogel & Noot

Ne face plăcere să vă anunțăm că pentru mașinile agricole produse de VOGEL&NOOT avem o finanțare foarte bună.

VARIANTE DE FINANȚARE: Avans 30%;
- Plata la 6 luni fără dobândă;
- Rate și Leasing 1-3 ani dobândă fixă 7,6 %, fără garanții bancare

VN – Sapak Profi

Pregătirea patului germinativ și pentru semănat într-o singură etapă

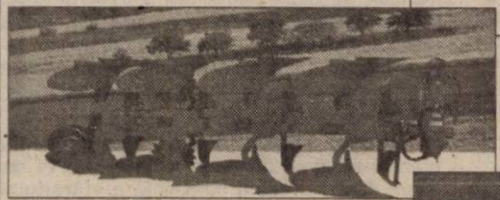

VN – Euromat PERMANIT 3S

Plugul ce inspiră încredere

Grapa Rotativă VN – Terramat 3 S Profi

Generația de mare putere de grape rotative ale firmei Vogel & Noot

VOGEL & NOOT

VOGEL&NOOT AGROROM S.A.
ARAD, Calea Zimandului nr.5
Tel/Fax 057-276878, Tel. 057-276879
e-mail: vogelsa@dart.ro

STADIUL MUNCILOR AGRICOLE DE TOAMNĂ

În județul Arad, dacă urmărim procentajul efectuării lucrărilor agricole de toamnă, lucrurile par că stau destul de bine.

RECOLTATUL

În ceea ce privește **recoltatul, floarea-soarelui** a fost recoltată de pe toată suprafața semănată (21.260 ha), o parte din recoltă fiind predată la fabricile de ulei din Oradea și Carei.

Porumbul a fost recoltat în proporție de 66% (75.000 ha) din suprafața totală semănată (114.238 ha.).

Soia - 80% recoltată (9900 ha) din suprafața totală de 12.323 ha. Recolta a rămas în stoc la producători și se va vinde în măsura în care ea va fi solicitată.

Sfecla de zahăr a fost recoltată în proporție de 93% (3474 ha) din suprafața totală de 3745 ha.

Cartofii de toamnă s-au recoltat 100%.

ARAT ȘI SEMĂNAT

Din programul de 93.500 ha s-au arat 78.600 ha (84%).

ÎNSĂMÂNȚĂRILE DE TOAMNĂ

Pentru **orz** au fost programate 16.000 ha, s-au însămânțat 13000 ha (81%).

Grâu - 72.000 ha programate, 2550 ha însămânțate (35%)

Orzoaică de toamnă - 4000 ha programate, 1700 ha însămânțate (42%)

Rapiță de ulei - 1500 ha programate, 300 ha însămânțate (20%).

Pentru însămânțările de primăvară s-au arat 6400 ha.

Aceste date ne-au fost furnizate de dl. Avram Fluieraș, directorul Direcției Agricole Arad.

I. I.

Cel care „tronează" pe grămada de porumb este fostul director al Stațiunii de Cercetări Pomicole Lipova. Acum este pensionar. Porumbul care este urcat în pod (două remorci) a fost recoltat de pe 50 de ari

Foto: AL. MARIANUȚ

Sfatul specialistului

SĂ PROTEJĂM GRÂUL DE BOLI ȘI DĂUNĂTORI

Mulți cultivatori sunt în situația de a semăna grâu după grâu chiar 2-3 ani la rând, folosind sămânță din „podul casei". Ce riscuri apar?

Știm că în sol s-au dezvoltat dăunători specifici grâului, cum sunt gândacul ghebos, viermii sârmă etc, iar prin bobul de grâu se transmit boli ca mălura, fuzarioza, tăciunii etc, care ne vor dijmui recolta. Tratând sămânța cu produsele recomandate de specialiștii din comună, dezinfectăm sămânța la suprafață, distrugem bolile din bob și protejăm planta de grâu la răsărire și mai târziu. În acest fel vom obține lanuri foarte reușite, cu producții mari.

Prin lucrările solului, sămânța folosită, tratarea ei, fertilizarea și erbicidarea să obținem cel puțin 1.000 kg de grâu la ha, peste cheltuielile făcute. În acest fel vom fi mulțumiți de strădania noastră, iar cultura grâului va deveni o afacere rentabilă.

ION ARMĂȘOIU

Constantin Brătianu

STUDENȚII. ESEURI DESPRE ÎNVĂȚĂMÂNTUL AMERICAN

Cartea d-lui conf. univ. dr. Constantin Brătianu, aflată la ediția a doua și lansată recent la Arad, în prezența unui public numeros, cum nu se consemnează de obicei la un asemenea eveniment, relevă un demers riguros și sintetic despre un subiect mai puțin cunoscut și anume învățământul universitar american.

De altfel, dl. Constantin Brătianu a obținut, printr-un sever concurs, locul I al unei Burse oferite de statul american într-un domeniu în care neaveniții ajung mai greu și în care izbânzile științifice sunt destul de rare - ingineria nucleară!

Făcând un masterat și un doctorat strălucit în Atlanta, SUA și mai târziu un stagiu la Universitatea Tehnică din Karlsruhe (Centrul de Cercetări Nucleare), dl. Constantin Brătianu s-a impus într-un domeniu al elitelor științifice, academice, aș zice, prin contribuții de excepție în planul proceselor termice, a cercetării nucleare.

Dar cartea în discuție îl înfățișează nu doar pe cetățeanul de largi deschideri științifice, ci pe intelectualul hărăzit cu o admirabilă sensibilitate, pe omul de cultură, eseistul de vocație care, de-a lungul anilor, aborda în paginile prestigioasei reviste „Contemporanul", probleme de interes cultural, cu reale interferențe științifice, nu numai printr-o intelectualitate sui-generis dar și prin meditații adânci cu privire la timp, oameni, viață în genere.

Cartea d-lui Constantin Brătianu se dintinge ab initio, între cărțile de aduceri-aminte, numeroase, de altfel - deoarece omul de știință este dublat de un umanist, format ca urmare a unor largi și profunde asimilări de literatură românească și universală, deopotrivă. Astfel, surprind, încă din primele pagini, trimiterile la o carte celebră și la un film - capodoperă - **Pe aripile vântului** - trimiteri, ce reușesc să sublinieze nuanțate asocieri cu un teritoriu de mit dar și de intelectualitate - ATLANTA, SUA. Dar autorul nu se extaziază gratuit ci supune învățământul universitar american sub lupa riguroasă a celui ce l-a cunoscut dinlăuntru și nu prin relatări exterioare, de circumstanță. Și, din acest punct de vedere, cartea d-lui Brătianu se detașează de o întreagă tradiție a memorialisticii încropite din fuga unei agenții de turism sau a unor lecturi, gen ghiduri, ce abundă în generalități și în pitoresc facil. De aceea, cartea d-lui Constantin Brătianu se reține, nu numai prin harul narativ, important în sine, dar, mai ales, prin observațiile adânci cu privire la sistemul de învățământ american, considerat a fi „un sistem de sisteme", în stare să asigure nu numai puternicia unei mari națiuni ci - așa după cum sublinia Thomas Jefferson - și libertatea civică, o liberate intelectuală dobândită și prin funcțiile îndeplinite de acest sistem de învățământ: **1. funcția de învățare** înțeleasă nu la modul restrictiv, ca transfer de cunoștințe ci și printr-o componentă de formare și modelare a personalității studenților; **2. funcția de cercetare științifică,** în sensul unei investigări sistematice aflate la frontierele dintre cunoaștere și necunoaștere; **3. funcția de servicii publice** realizată prin varii cursuri intensive, serale sau de vară, mai mult sau mai puțin periodice, dar și prin conferințe, manifestări artistice.

Scrisă cu vădită plăcere și într-un stil dinamic, atrăgător, cartea constituie un reper util pentru tinerii ce vor să-și desăvârșească pregătirea la Universități americane și nu numai, așa încât se rețin, drept fundamentale, observațiile cu privire la Colegii și Universități, cu privire la admiterea în cadrul acestora, la examene, la note, la bibliotecă, la prietenie, la familie, la profesori. Este admirabilă sublinierea d-lui Brătianu că tehnica de calcul, oricât ar fi ea de sofisticată nu îl poate înlocui pe profesor, unicul, de fapt, în stare să propună un sistem axiologic, și, învățându-i pe studenți, să emită judecăți de valoare, riguros argumentate și încărcate de înțelepciune.

Am reținut din cartea d-lui Constantin Brătianu că examenele nu tebuie să constituie un scop în sine ci o „etapă necesară în pregătirea pentru viață", o pregătire ce așază criteriul valorii, a competenței drept profesiune de credință. Asemeni cărturarilor români de odinioară - Dinicu Golescu și Nicolae Filimon - dl. Constantin Brătianu face asocieri cu situații similare de pe malurile Dâmboviței, subliniind cu mâhnire un fapt pe care numeroși intelectuali de valoare l-au resimțit de-a lungul anilor și anume că se întâmplă adeseori ca non-valorile să impună standardele mediocrității la nivel de catedre și nu numai și mai mult chiar, să blocheze drumul spre afirmare a personalităților autentice. O subliniere, importantă prin ea însăși, dar ea dobândește pregnanță cu atât mai mult cu cât ea este făcută de directorul general al Direcției Învățământ Superior din cadrul MEN. Pentru universitari și nu numai, pentru aceștia este reconfortant să descopere că la nivel de minister se află oameni de reală valoare ce gândesc Reforma, așa după cum sublinia distinsul om de cultură care este și ministrul Educației Naționale, ca „ o filosofie specifică a valorii oamenilor", ce are ca premisă legarea libertății academice de o disciplină intrinsecă a muncii.

În concluzie, o carte interesantă, scrisă cu inteligență și har scriitoricesc, ce dezvăluie o personalitate științifică de excepție, dublată de un fin umanist, în stare să vibreze în fața miracolului naturii, dar și a minții omenești, o carte deci ce se constituie într-un posibil reper bibliografic pe un „teritoriu" de strălucită tradiție românească și universală.

conf.dr. **LIZICA MIHUȚ**

La Sebiș, sâmbătă, a fost

O MANIFESTARE DE SUFLET

40 de ani de la înființarea liceului

În prezența unui mare număr de absolvenți ai liceului, personalități de prestigiu ale vieții cultural-științifice a țării - cadre didactice, elevi, părinți și invitați, directorul liceului, prof. **Maria Codreanu**, rostește cuvântul de bun venit absolvenților din diferite generații.

Director adj. **Bărbătei Romulus** subliniază semnificația evenimentului care se desfășoară în prezența reprezentanților conducerii județene locale: I. S. J. (inspector gen. adj. Vasile Borza, fost absolvent al liceului), primarul orașului (**Gh. Feieș**), reprezentantul Universității V. Goldiș, **Corneliu Maior**.

Ing. Gheorghe Lazea - fost absolvent - secretar general în Ministerul Apelor, Pădurilor și Protecției Mediului arată: „Este o mare onoare pentru mine de a fi în mijlocul dvs., pentru a vă prezenta sincere felicitări cu ocazia evenimentului jubiliar... Un gând curat de recunoștință dascălilor noștri, care în lupta grea cu adolescența noastră zburdalnică, cu spiritul liber și inocent al ființei noastre tinere, au ieșit învingători în numele responsabilității asumate, a civilizației umane, au sădit în noi tot ce au avut mai bun și mai de preț în dânșii.."

Gheorghe Lucaci - prof. univ. dr., Institutul Politehnic Timișoara: „Evenimentul pe care-l trăim este remarcabil. Aici ne-am format și am devenit ceea ce suntem, în primul rând oameni... Spiritul de dăruire al foștilor noștri dascăli nu poate fi uitat niciodată. Într-o perioadă grea din viața țării, ei au știut să sădească în noi cultură, civilizație și umanism... Anii de liceu rămân unii dintre cei mai frumoși din viața noastră..."

Victor Palicica - prof. univ.dr. Institutul Agronomic Timișoara: „Mulțumesc tuturor profesorilor mei, cu deosebire profesoarei de științe naturale, pentru că mi-au sădit și întreținut pasiunea înnăscută pentru studiul mediului animal, mulțumesc profesorului de matematică ce m-a îndemnat spre aprofundarea domeniului preferat. Îndemn elevii de azi spre ascultarea dascălilor lor și învățare spre a deveni ceea ce doresc: specialiști în diferite domenii."

Marta Zaharia, profesor de literatură română la liceul din Sebiș arată: „Sunt mândru că fac parte din prima generație de absolvenți ai acestui liceu (1963)... Aș vrea să mai fiu din nou elev, să zăbovesc în laboratoare și bibliotecă, să fac sport și să mai simt fiorii primelor iubiri... Societatea din care veneam în urmă cu 40 de ani, lumea satului, încă nu își vindecase toate rănile după război și secetă, se zbătea în greutăți, plătea cote și impozite și totuși în acel context s-a găsit la Sebiș un grup de entuziaști profesori care au pus bazele liceului și ne-au învățat să devenim ceea ce suntem. Copii modești de la Hălmăgel și până la Răpsig l-am avut ca diriginte pe marele pedagog, regretatul V. Oarcea și colectivul de profesori deosebiți care ne-au învățat..."

Cofar Nicolae - conferențiar dr., Institutul Politehnic Timișoara, arată: „Ca vlăstar al acestor frumoase meleaguri consider răspunsul la invitația de a reveni aici drept o întoarcere la vatră, fiindcă mereu m-a purtat spre Sebiș un gând plin de dor, dor de începuturile mele, revederea locurilor, a colegilor, a dascălilor mei, contactul cu atmosfera de altădată îmi redeșteaptă în minte un timp al tinereții inegalabile și ireversibile, când sub semnul fascinației pentru nou trăiam setoși de miracole anii de școală... Școala, o mare carte a frumuseții pe care o citeam cu nesaț..."

Prof. Onica Ioan, ani mulți director al liceului, n-a vorbit despre sine ci despre marele absent, din cauza șubrezeniei sănătății, fostul mare dascăl și director (aproape 25 de ani) al liceului - Avram Dârlea.

Prof. Vasile V. Zoican a rostit un cuvânt de suflet despre ce înseamnă a fi dascăl.

Prof. C-tin Avram a prezentat istoricul orașului Sebiș: „Veche de aproape 500 de ani (prima atestare documentară 1506) localitatea noastră se mândrește cu trecutul furtunos, cu realizările de ieri și de azi, cu liceul care în cei 40 de ani de existență a dat județului și țării, ba chiar și altor țări (SUA - dr. Dana Hord și prof. Ioan Bortiș etc.) oameni de mare valoare științifică. Prof. M. Ferenț a prezentat istoria celor 240 de ani de învățământ la Sebiș și 40 de ani de liceu.

Dna directoare M. Codreanu a încheiat luările de cuvânt prezentând situația de azi a liceului care din acest an este Grup școlar, cu clase de informatică, mate-fizică, chimie-biologie, limbi străine, ucenici, dotate cu un număr mare de calculatoare și cadre didactice tinere.

Programul artistic condus de S. Alb - susținut de preșcolari și școlari, a încheiat manifestarea de suflet de la Sebiș. A urmat vizitarea școlii, a expoziției de arte plastice, a laboratoarelor și cabinetelor școlare, apoi masa dată de școală în cinstea absolvenților. Director adj. **Octavian Ana** nu a uitat să amintească numele sponsorilor, în cea mai mare parte foști elevi ai liceului, fără de care nu s-ar fi putut desfășura această manifestare.

Eseu

ABANDONAREA ISTORIEI

Lumea românească trece printr-un proces inedit de abandonare a istoriei. Să ne imaginăm un turn cu multe etaje, al cărui ultim etaj este supradimensionat, proporțiile sale sunt atât de exagerate în raport cu restul, inclusiv baza, încât riscă să se prăbușească. De fapt, de ani buni se vorbește despre faptul că trăim în postistorie.

Societatea noastră actuală este foarte aglomerată, pestriță și într-o nemaiîntâlnită până acum pierdere a sensului propriu. Faptul nu o împiedică, în unele sfere ale sale, să manifeste o teribilă siguranță de sine. Departe de a tenta o abordare polemică, afirmațiile de mai sus caută să se mențină în marginile constatării, ale impresiei de bună credință.

S-a remarcat deja renunțarea, pe diverse motive, la cronologie, în manualele de literatură română pentru clasa a IX-a, recent apărute. Ca atare, abandonarea istoriei este ca și făcută. Se încearcă a fi justificată. Prezentul năvălește orgolios în paginile ce aparțineau de drept acesteia. Fenomenul pare a fi de-a dreptul un simptom apocaliptic. Ca și cum s-ar prefigura iminența sfârșitului. Iar „campionii" actualității se tem că nu le va mai veni rândul niciodată. De ce n-ar trece, atunci, în regim de urgență, în față?

Nu e de mirare că atâta lume fără vreo vocație reală, editează cărți, fără cea mai palidă umbră de îndoială sau modestie. Mihai Eminescu, poetul național, nu și-a tipărit, în timpul vieții sale, nici măcar o plachetă de versuri. De nu i-ar fi îngrijit T. Maiorescu acea colecție de „Poesii" (1883), cine știe când ar fi văzut lumina tiparului prima carte de Eminescu. „Publicarea se face în lipsa poetului din Țară. El a fost totdeauna prea impersonal și prea nepăsător de soarta lucrărilor sale, pentru a fi putut fi înduplecat să se îngrijească însuși de o asemenea culegere, cu toată stăruința amicilor săi literari." (Titu Maiorescu). Un fapt ce ar trebui să dea de gândit măcar editorilor lipsiți de rigoare culturală.

Abia acum, ca niciodată, profeția lui Eminescu în legătură cu scoaterea figurilor istoriei „din letopiseți", se confirmă fără înconjur. Nu cred ca altundeva să se mai întâmple ceva asemănător.

Nu sunt, nici pe departe, adeptul unei viziuni idilizante a istoriei României. Istoria este o știință care se întemeiază pe fapte, vestigii, pe documente. Ea trebuie să tindă mereu la obiectivitate. Cere, de asemenea, un stil narativ specific, acolo unde este cazul. Acesta și conferă farmecul deosebit al acestei științe. Am aderat de mult la felul de a combate virulent idealizarea și idilizarea istoriei, adopat de Camil Petrescu în romanul său „Ultima noapte de dragoste, întâia noapte de război". O istorie adevărată trebuie să noteze deopotrivă înfrângerile și victoriile.

Recentul manual de clasa a XII-a, apărut la Editura Sigma, pare a se rușina să adopte titlul de „Istoria României" și se intitulează pur și simplu „Istorie". Nearticulat, nedeterminat. Desigur, acest manual merită citit, dar nu ca un manual de istorie, ci ca un fel de comentariu al autorilor, foarte abreviat, făcut în grabă, cum se fac toate în ultima vreme, asupra Istoriei Țării.

Știm că manualele școlare ale epocii staliniste, când prezentau unele „atrocități" sociale sau naționale ale istoriei, cum ar fi, să dăm un exemplu la întâmplare, Răscoala țăranilor din 1907, opuneau repede vieții de mizerie, exploatare etc. a țăranilor din regimul burghezo-moșieresc, prosperitatea țăranilor din socialism, viața lor lipsită de griji în gospodăriile colective. Ticul acesta, **stil limbă de lemn**, îl regăsim în **Istoria** de la Sigma. Fără a zăbovi câtuși de puțin asupra mersului revoluției de la 1848 în Transilvania, fără a enumera pe revoluționari și ideile lor, ei se grăbesc a scoate în fereastră prezentul de aur: „Abia astăzi, românii și maghiarii dau la o parte... etc. etc."

Mircea cel Bătrân, Neagoe Basarab, Mihai Viteazul, Vlad Țepeș stau și dânșii, doar în fotografii, mirați că, la o adică, ce caută fotografiile lor în respectivele pagini? Nici Ștefan cel Mare nu este uitat, poate fi privit, cât se poate de jos, în pagina nr. 30, „oferind la ceruri o carte religioasă scrisă la porunca sa."

Nici măcar istoria R. P. R. din 1952 nu s-a dedat la așa întinse radieri și abrevieri.

„Istoria Românilor" de Petre P. Panaitescu (1942), retipărită în 1999, este infinit fermecătoare.

Nu ne vine a crede că și la alte nații, mai avansate în economia de piață, se scriu așa manuale de istorie pentru ultima clasă de liceu. Pentru francezi, cred că literatura franceză a rămas tot literatura franceză (predată pe secole), iar ei nu se rușinează să-și numească istoria, Istoria Franței. La fel nemții, englezii, italienii, spaniolii și ungurii.

La urma urmei, riscul de a vorbi despre prezent e cât se poate de mare. Poate că noi avem cea mai acută conștiință a **sfârșitului istoriei**. Manualul cu pricina se vrea ironic, parodic, în fine, postmodernist. Ca atare?...

Dacă astea sunt vremurile, să ne dăm și noi după noile vremuri române, numai așa, ca să nu cădem la extremitate. Pentru că, vorba cronicarului... N-avem încotro, decât a fi sub dânsele. „Ce sosiră asupra noastră cumplite acestea vremi de acmu, de nu stăm de scrisori, ce de griji și suspinuri." (Miron Costin - Predoslovie, adecă voroavă către cititoriul).

PETRU M. HAȘ

ATEROSCLEROZA AFECTEAZĂ TOT MAI MULȚI OAMENI

Ateroscleroza apare în urma depunerii de ateroame (fâșii sau plăci de grăsime) în pereții interni ai arterelor, ceea ce conduce la obsturarea (astuparea) arterelor.

Ateroscleroza are un spectru larg de manifestări, în funcție de întinderea afectării arteriale.

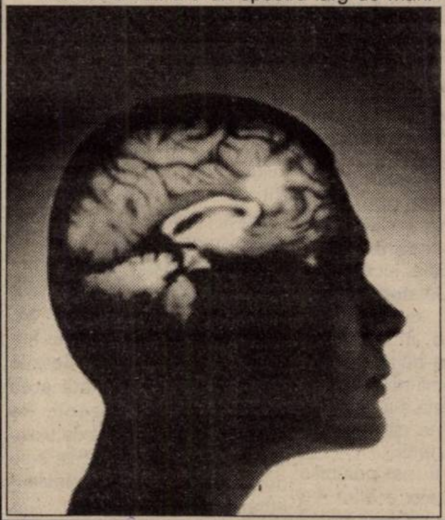

Dacă sunt afectate vasele ce hrănesc inima, apare **angina pectorală** care se manifesă printr-o durere toracică ce apare după efort, datorită lipsei de sânge și de aport de oxigen la mușchiul inimii.

Angina pectorală poate progresa spre **infarct miocardic**, situație în care mușchiul inimii nu este irigat cu sânge destul de mult timp pentru a leza o porțiune din el, permanent. Recuperarea depinde de extinderea leziunii și de tratamentul adecvat.

Dacă sunt afectate vasele cerebrale apare **accidentul vascular cerebral**, iar dacă sunt afectate vasele renale apare **insuficiența renală**.

Factorii de risc pentru apariția aterosclerozei sunt: fumatul consumul de marijuana, hipertensiunea arterială, creșterea fracțiunii „rele" a colesterolului din sânge, (LDL- colesterol, care în mod normal este mai mic sau egal cu 130 mg%), diabetul zaharat, obezitatea, sedentarismul, personalitatea de tip A (persoanele iritabile, nerăbdătoare, greu de condus, care vorbesc și mănâncă repede și se simt vinovate când se relaxează), menopauza, predispoziția genetică etc.

CIP ELECTRONIC IMPLANTAT ÎN ABDOMEN

O echipă medicală franceză a implantat un cip electronic în abdomenul unui paraplegic, care speră să-și recapete astfel posibilitatea de a-și folosi membrele.

Implantul electronic plasat în abdomen este folosit într-un procedeu de electrostimulare nervoasă și musculară. El permite paraplegicilor să poată merge din nou, după leziunea de măduvă pe care au suferit-o. Cipul electronic este legat la electrozi plasați pe mușchi și nervi, care se contractă artificial după primirea unui impuls electric. Astfel, funcția de propulsie a mersului este restaurată, dar stabilizarea depinde de un alt sistem, echipat cu un întrerupător.

Prima operație de acest gen a fost realizată la 28 septembrie, la Centrul de tratament și readaptare pentru paraplegici și tetraplegici. Pacientul a fost un bărbat de 38 de ani, paraplegic de nouă ani, ca urmare a unui accident de mașină. El a făcut primii pași la cîteva zile după operație. Pînă la sfîrșitul anului, vor mai fi operați încă șase alți bolnavi.

O ADEVĂRATA MINUNE

O echipă de medici norvegieni a reușit să reanimeze, în urmă cu cîteva luni, o femeie a cărei temperatură corporală coborîse la 13,8 grade Celsius, după ce stătuse mai mult de o oră în apa rece a unui rîu.

Femeia, de origine suedeză, căzuse în rîul care izvorăște dintr-un ghețar din nordul Norvegiei. Accidentul a avut loc în luna mai, în timpul unei curse de schi fond. Femeia a fost complet scufundată în apă timp de o oră, timp în care doi însoțitori ai ei au ținut-o de schiuri ca să nu fie luată de apă. În final, ea a fost adusă pe mal, inconștientă. Rapid, a fost transportată la un spital din Tromsoe, unde medicii au reușit să o reanimeze, deși temperatura ei corporală - care în mod normal este de 37,2 grade - ajunsese la 13,8 grade.

Medicii au spus că a fost vorba de o adevărată minune. Femeia, ea însăși medic, a putut fi salvată datorită încetinirii metabolismului și nevoii scăzute de oxigen pentru țesuturi în condiții extreme. La o temperatură corporală de 32 de grade, riscul de apariție a unui infarct este de 70 la sută. Precedentul "record modial" în domeniu era deținut de o fetiță canadiană de doi ani, care a fost readusă la viață după o scădere a temperaturii corporale la 14,2 grade Celsius.

ACTUALITĂȚI MEDICALE

EDUCAȚIE SANITARĂ PRECARA

Doar 15 la sută dintre femeile din România utilizează metode contraceptive moderne și 63 la sută din sarcini se sfîrșesc prin avort, se arată într-un raport al Fundației Internaționale a Femeilor din Mass-Media (IWMF).

De asemenea, 40 la sută dintre femei nu știu că prezervativele constituie o metodă de protecție împotriva bolilor cu transmisie sexuală.

Dr. Daniel Verman, director în cadrul Parteneriatului pentru comunitățile sănătoase și protejarea sănătății femeilor - Constanța, a constatat că majoritatea femeilor chestionate nu și-a făcut niciodată un test pentru depistarea cancerului genitomamar, din cauza lipsei banilor sau a educației sanitare.

Amy Johnson, directorul IWMF, consideră că starea precară a sănătății femeilor este agravată de lipsa informațiilor puse la dispoziția publicului și a unor programe de educație sanitară pentru femei.

PROCESUL DE ÎMBATRÂNIRE A POPULAȚIEI S–A ACCELERAT

Procesul de îmbătrînire a populației s–a accelerat în ultimii ani, numărul persoanelor în vîrstă de peste 60 de ani fiind estimat la aproximativ 600 de milioane în 1999 și se presupune că va atinge două miliarde pînă în anul 2050, se arată într–un comunicat al Fondului Națiunilor Unite pentru Populație.

Cel mai mare procent de persoane în vîrstă se înregistrează în Asia - 53 la sută, în timp ce Europa se află pe locul al doilea, cu 25 la sută.

Chiar și populația în vîrstă este în curs de îmbătrînire. Se estimează că numărul centenarilor va crește de 15 ori, de la aproximativ 145 de milioane în 1999, pînă la 2,2 milioane de persoane în 2050. Majoritatea persoanelor în vîrstă sunt femei. Din rîndul populației foarte bătrîne, 65 la sută sunt femei.

APROAPE TREI MILIOANE DE FEMEI SUFERĂ DE OSTEOPOROZĂ

Aproape trei milioane de femei, respectiv 13 la sută din populația generală a României, suferă de osteoporoză, boală care implică o reducere a concentrației minerale a osului, în urma căreia se produc aproape 40 la sută din fracturile de șold sau de col femural, a declarat profesorul Constantin Dumitrache, directorul Institutului Național de Endocrinologie "C.I. Parhon" din București, la întîlnirea cu Asociația Jurnaliștilor din Domeniul Medical.

Peste 20 la sută dintre persoanele cu fractură de șold decedează în șase luni de la producerea accidentului, iar 30 la sută rămîn cu sechele invalidante, a precizat Dumitrache.

Osteoporoza este în general o boală care apare la femei în momentul declanșării menopauzei, cînd masa osoasă scade, dar în ultimii ani specialiștii au putut constata apariția acestei afecțiuni și la bărbații tineri, fără să fie însă stabilită cauza acesteia.

Osteoporoza poate fi prevenită prin asigurarea unei pubertăți normale, asigurarea funcționării corecte a ovarelor, controlul hormonilor tiroidieni, de creștere, prin asigurarea unui aport optim de calciu în organism. Profesorul Dumitrache, este împotriva efectuării unor intervenții chirurgicale radicale precum extirparea ovarelor sau a sînilor, înainte să fie parcurse toate etapele terapeutice, mai ales la femeile de pînă în 50 de ani, arătînd că acestea pot duce la instalarea prematură a menopauzei și implicit a osteoporozei.

Scăderea masei osoase duce la schimbarea arhitecturii și alterarea structurii oaselor, apărînd frecvent fracturi, deformări ale coloanei veterbrale, acestea producînd la rîndul lor compresii asupra rădăcinii nervilor, tulburări de respirație și implicit de ritm cardiac. Pe lîngă acestea, osteoporoza mai poate provoca tulburări metabolice și trofice.

Deși mulți medici ginecologi, ortopezi, reumatologi vorbesc despre osteoporoză, s-a dovedit că această boală ține de specialitatea endocrinologiei.

Institutul Parhon a creat deja un centru de studii al biologiei osului, denumit "Centrul național pentru Studiul și Combaterea Osteoporozei".

Centrul este dotat cu tomodensiometre, prin care poate fi stabilită deficiența masei osoase. În plus, în laboratorul de ecodensiometrie osoasă pot fi obținute date despre soarta osului investigat.

În opinia specialiștilor, există tratamente moderne pentru vindecarea acestei maladii, printre ele figurînd Alendrona, medicament introdus și pe lista compensatelor.

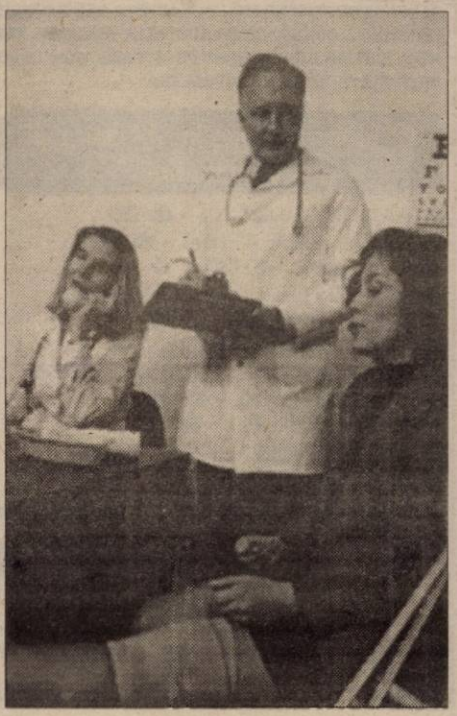

ȘTIAȚI CĂ...

▼ există mai multe moduri de preparare și folosire a plantelor, în funcție de componenta din plantă ce urmează a fi utilizată. De exemplu: ceaiul propriu-zis se prepară astfel: o linguriță din planta uscată (trei lingurițe din planta proaspătă) se opărește, cel mult 5 minute, după care se strecoară. În acest caz se folosesc doar părțile aeriene, florile și frunzele plantei; **infuzia** este un fel de ceai mai concentrat, adică plantele se opăresc mai mult - zece, chiar douăzeci de minute. O infuzie poate fi păstrată la frigider, dar un timp limitat. Infuzia este potrivită tot pentru părțile aeriene, florile și frunzele plantei; **decoctul** constă în fierberea plantelor. El se folosește pentru rădăcini, coji, semințe.

▼ pudra obținută din frunzele uscate de coada-șoricelului, presărată direct pe tăieturile și zgârieturile minore, ajută la cicatrizarea lor. Această plantă conține substanțe care favorizează coagularea sângelui și au proprietăți antibacteriene.

Traista-ciobanului este o altă plantă cu efect hemostatic și cicatrizant. Ea se recomandă sub formă de ceai pentru hemoragiile interne și hipermenoree. În plus, traista-ciobanului scade și tensiunea arterială.

Pătlagina proaspătă, sub formă de frunze bine zdrobite, aplicată umedă pe răni, oprește hemoragiile. Deși planta proaspătă este evident mai puternică, există produse fitoterapeutice de pătlagină care se pot aplica sub formă de tinctură sau pulbere pe o tăietură sau zgârietură.

Unguentul de Calendula (gălbenele) este un alt remediu pentru cicatrizarea rănilor mici. Fiecare dintre noi ar trebui să avem acest unguent în trusa de medicamente de acasă, deoarece are efect coagulant, antiinfecțios și antialergic.

De reținut că orice rană, oricât de mică ar fi, trebuie spălată cu apă și săpun și apoi tratată cu unul dintre remediile amintite.

▼ dacă vreți să scăpați mai repede de o contuzie (vânătaie) apelați la unul dintre următoarele remedii: ▼ aplicați o felie de ceapă crudă direct pe pielea învinețită ▼ zdrobiți o felie de varză crudă sau aplicați suc de varză crudă direct pe vânătaie și acoperiți apoi cu frunza ▼ radeți o bucată de gulie și aplicați terciul obținut ▼ aplicați pe vânătaie partea interioară a unei coji de banană.

▼ un bebeluș căruia îi ies dinții se confruntă cu o perioadă critică. Salivează, plânge, este agitat și nu doarme noaptea. De obicei, copiilor le apar mai întâi dinții din fața de jos, în jurul vârstei de 6-7 luni. Un remediu excelent îl constituie tinctura de valeriană, care aplicată pe gingii (2-3 picături), acolo unde ies dinții, nu numai că alină durerea locală, dar are și un efect calmant general, probabil datorită uleiului esențial conținut de plantă, care pătrunde în sânge.

SFATURI PENTRU PERSOANELE CU ACNEE

■ păstrați fața curată, spălând-o de 3-4 ori pe zi, cu săpun antibacterian și cu apă călduță. Nu frecați pielea, deoarece puteți agrava acneea prin lezarea și astuparea canalelor de drenaj ale glandelor sebacee.

■ este recomandată expunerea feței la aburi deasupra unui vas cu ceai de mușețel.

■ îndepărtați părul de pe pielea susceptibilă la acnee. Chiar se recomandă tunderea sau modificarea coafurii, deoarece grăsimea de pe păr se poate transfera pe față.

■ dezobișnuiți-vă să vă „piscăliți" fața sau să vă sprijiniți fața în mâini.

■ evitați cosmeticele grase, deoarece ele pot favoriza astuparea glandelor.

■ evitați șamponul dur și mențineți toate produsele pentru păr departe de față.

■ prezentați-vă la un medic dermatolog pentru a primi un tratament corect.

Dr. MARIA FILIMON

medic de familie acreditat

str. N. Grigorescu Nr. 4-6, Et. 1, Ap. 5, tel. 255803

roagă persoanele înscrise să se prezinte, urgent, la cabinet pentru confruntarea datelor personale.

COPIII INSCRIȘI, AFLAȚI ÎN CLASA I ȘI CLASA A VIII-A , SA SE PREZINTE PENTRU VACCINARE.

SE MAI FAC INSCRIERI PE LISTA MEDICULUI DE FAMILIE.

Luni și vineri: 12,30 - 16,00
Marți, miercuri, joi: 8,00 -11,30

MEDICUL VĂ RĂSPUNDE!

■ **T.B., 26 ani, Arad.** Dismenoreea se manifestă prin dureri abdominale și pelviene, ce precedă sau însoțesc menstruația. Pentru a ameliora aceste simptome neplăcute vă recomand să beți, cu 10 zile înainte de fiecare ciclu menstrual, 2-3 căni de ceai pe zi, preparat din: traista-ciobanului, crețișoară, coada-șoricelului și gălbenele. De asemenea, la primul simptom ce anunță sângerarea, luați o tabletă de Analgin, iar intrarectal, un supozitor de Diclofenac. Aplicați pe abdomenul inferior (pe burtă) o compresă caldă (uscată sau umedă).

■ **N.B., 61 ani, Arad.** Datorită simptomelor pe care le-ați enumerat: dificultate în micțiune, usturimi la urinat, senzația că nu ați urinat suficient, dureri suprapelviene, urinare în timpul nopții, este urgent să vă prezentați la medicul de familie, pentru investigarea prostatei și aparatului renal. Cu cât amânați controlul medical cu atât se agravează boala și devine dificil de tratat.

■ **C.D., 46 ani, Arad.** Pentru calmarea tusei uscate, vă recomand să beți ceaiuri calde preparate din: scai vânăt, muguri de pin, cimbru și trei frați-pătați. De asemenea, căutați în farmacii siropul natural Plantusin din care luați câte o linguriță, de 3-4 ori pe zi. Cel mai bun dezinfectant natural pentru cavitatea bucală și faringe este usturoiul crud supt. Pentru calmarea durerilor de gât aplicați local comprese cu sare iodată, încălzită. Atenție, să nu fie prea fierbinți!

La fel de eficace sunt și compresele cu bitter suedez (Toniplant).

■ **A.P., 45 ani, Arad.** Simptomele neplăcute ce preced menopauza (bufeuri de căldură, iritabilitate nervoasă, tensiune arterială oscilantă etc) pot fi ameliorate cu ajutorul produselor naturale ce conțin seleniu și cu ajutorul ceaiurilor preparate din: crețișoară, sulfină, păducel, talpa gâștii, traista-ciobanului, coada-șoricelului. Toate plantele se infuzează (se opăresc) 10 minute. Se pune o linguriță din amestecul de plante la o cană de 250 ml apă fiartă. Se beau 3-4 căni de ceai pe zi.

Pagina realizată de dr. MARIA FILIMON

ANI DE LICEU

„FĂRĂ DOAMNA DIRIGINTĂ, MULȚI NU ERAM AICI!"

*Săptămâna aceasta ne vom opri asupra unei clase terminale (a XII-a B) de la **Grupul Școlar de Industrie Alimentară**. Spre deosebire de alte licee aici am întâlnit adolescenți maturizați mai repede, îngrijorați de soarta „zilei de mâine" dar, care nu au uitat să fie uneori și... copii. Am găsit aici, la această clasă una dintre cele mai bune diriginte din Arad, preocupată cu adevărat de grijile și problemele elevilor săi. Rareori mai vezi elevi atât de atașați de diriginta lor... Ea se numește **CORNELIA RARET** și este profesoară de Limba și literatura română.*

Dar, să vedem care sunt opțiunile de viitor, visele și frământările celor din clasa a XII-a B.

„Mai bine chimie decât mate', la BAC!"

Fiind la o clasă terminală, primul subiect abordat de noi a fost examenul de bacalaureat. Se întâmplă deseori ca mulți elevi să exceleze la unele materii iar la altele să aibă dificultăți. În această situație se găsește **Ovidiu Bodea: „Sunt sigur pe mine la chimie și la biochimie - unde am fost la olimpiadă, la faza pe țară - dar la franceză o să am emoții. Nu am avut o pasiune niciodată pentru limbile străine, dar sunt sigur că o să recuperez..."**

Ceea ce îi revoltă și îi îngrijorează deopotrivă, pe cei de la Industria Alimentară, este că sunt obligați să dea Bacul din matematică. **„Era normal, ca la Industrie alimentară să fie chimia obligatorie și nu matematica!"**, ne-au mărturisit elevii într-un glas.

D-na Mihaela e cea mai sexy!

Cel mai bun profesor, care i-a făcut pe elevi efectiv să îndrăgească materia este d-na Luncan (Biochimie). Dar un elev ține să precizeze: **„Fără doamna dirigintă mulți dintre noi nu mai eram aici!". Toți confirmă acest lucru. „Doar la română e mai dură, dar asta tot pe noi ne ajută..."** , adaugă **Alin Pantea**. Cel mai sever profesor este dl. **Gaga** care: **„Explică excelent, dar are pretenții mari de la noi." Prin intermediul nostru, copiii îl roagă să fie puțin mai blând cu ei, deoarece informatica nu e materie de „bac"**. Deși ar cam trebui să fie...

Cea mai sexy „profă" este d-na de Biologie - **Mihaela Funar**. Băieții o regretă pe **Crișan Janina** care mai predă acum doar la seral. Fetele, înveselite, ne mărturisesc că „proful" de mate e cel mai sexy. Numele lui? **Mihai Macovei**.

„Motivația învățăturii nu e susținută 100% de părinți!"

Despre această clasă, ne-a vorbit înainte de oră și d-na dirigintă Raret: **„Nivelul elevilor este mediu, motivația învățăturii la unii nu este susținută 100% de părinți. Mulți dintre părinți evită să vină la ședințe. Câțiva copii au probleme sociale și se descurcă mai greu..."** Cu toate acestea mulți dintre elevi doresc să continue studiile. Aproape 20. Majoritatea la post-liceal deși nu sunt convinși de rezultatele acestor studii. **„Post licealul nu ajută prea mult. Uneori chiar și cu facultatea rămâi șomer. Totuși este o diplomă în plus."** Pesimismul este cuvântul de ordine de această dată. Ei nu au încredere în prezent, nu au încredere în viitor... Cine e de vină? **„Corupția și guvernul care uită prea des de noi"**, răspunde un tânăr mai curajos, aprobat de ceilalți zgomotos.

Fetele stau bine cu dragostea

Timp liber nu prea au nici elevii de la Industrie Alimentară, orarul încărcat și „avalanșa" de teme de casă, ocupându-l aproape în totalitate. Totuși week-end-ul este exploatat la maxim: plimbările, discotecile, teatrul, filmele și meciurile fiind principalele puncte de atracție. Are loc o mică dispută între băieți și fete primii reproșându-le acestora vizionarea excesivă a telenovelelor. Fetele spun că stau foarte bine cu dragostea. Băieții...

Unii dintre ei își fac însă timp și pentru citit, lecturile fiind variate: de la Emily Bronte sau Sandra Brown până la cărțile istorice sau de aventuri. Cărți cu adevărat valoroase citesc foarte puțini...

Părinților le e frică de... violuri!

De multe ori când doresc să își petreacă într-un anumit fel timpul liber, elevii sunt împiedicați de părinți care le pun diverse interdicții. **„Dacă mă duc în fiecare săptămână la discotecă, tata mă întreabă direct «Ți-ai făcut abonament la discotecă, dragă?» Urmează interdicția și astfel mă mulțumesc să mă duc în disco o dată pe lună"**, ne spunea o fată brunetă.

O altă fată se plângea de faptul că părinții se uită în fiecare seară la știri unde sunt prezentate multe cazuri negative: violuri, bătăi, tâlhării. Astfel ei ajung să își închipuie că acestea se întâmplă la tot pasul...

Într-adevăr este o imagine puțin deformată a realității, dar e bine de știut că prudența nu strică niciodată... Paza bună...

OLIMPIU BULZAN
Foto: **AL MARIANUȚ**

BOBOCII DE LA MINIȘ AU OFERIT O LECȚIE DE SIMPLITATE ȘI BUN GUST

Cantina Grupului Școlar Agricol Miniș a găzduit vineri după-amiază, într-o atmosferă incandescentă, dar plină de bun simț, Balul Bobocilor '99 al acestui liceu. Precum la orice spectacol de acest gen, am avut de-a face cu organizatori, boboci, profesori, sponsori.

Surprizele plăcute s-au ținut lanț la Miniș, încât la sfârșit ne întrebam dacă nu cumva liceele arădene de tradiție ar trebui să ia de-aici pilde de simplitate și bun gust. Prezentatorii balului au fost frații gemeni Dana și Doru Giurgiu. Dacă Doru a avut ceva emoții, Dana a fost la înălțime, smulgând în dese rânduri aplauze la scenă deschisă pentru spontaneitatea sa. Cele 12 perechi s-au prezentat juriului condus de dl. Mircea Zamfir - directorul Grupului Școlar Agricol Miniș și au trecut prin emoțiile a zece probe: cultură generală, perspicacitate, dicție, mimă, hămicie și dans de toate genurile.

Cât timp bobocii și-au mai tras sufletul, Agenția de manechine, „Top Model" Arad, ne-a oferit o adevărată paradă a manechinelor, prin Adina, Laura, Ronela și Angelica. Un moment artistico-umoristic gustat de publicul numeros l-a prezentat trupa de balet a clasei a XI-a, formată din Andrei Roșu și Tiberiu Boitoș. După mai bine de două ore de spectacol-concurs, inepuizabila prezentatoare Dana Giurgiu a dat citire celor mai buni dintre cei buni, în opinia juriului. Astfel, **locul III** a revenit perechii: Luciana Golf și Cosmin Bordean, care a fost răsplătită cu: jucării de pluș, un compleu de vară și un bon valoric de la „Leonardo". Pe **locul II** s-au clasat Anca Borteș și Daniel Popa, pentru care premiile au fost și mai consistente (bluză mătase, set de deodorante, curea de piele, jucării de pluș). **„Miss"** și **„Mister" Miniș** 1999 au fost desemnați **Nicoleta Birău** și **Momir Dragoslav.** Dacă băiatul ales are de-acum pantofi noi, marca „Leonardo", Nicoleta s-a pricopsit cu un superb inel de aur, pe lângă multe alte premiii.

Nimic nu ar fi fost posibil fără eforturile claselor a XII-a A și B, precum și doamnelor profesoare Nicoleta Buda și Cristina Deleanu, care s-au ocupat și de capitolul sponsori, pe care nu putem să nu-i nominalizăm: **S.C. „Mateaș Production" SRL, S.C. „Artena Impex" SRL (bijuterie de aur), S.C. „Micden" SRL, S.C. „Leonardo", S.C. „Noul Stil", S.C. „Miorița-Maria", S.C. „Cool&Fresh", S.G. „Experance", S.C. „Ducu" și Lipomin.**

Am cules primele gânduri ale câștigătorilor: **Nicoleta**: „Sunt atât de fericită că nu mai am cuvinte. Nu eram convinsă că pot câștiga, dar știam că am o șansă.."; **Momir**: „Mulțumesc juriului pentru această alegere. Sincer nu mă așteptam. Oricum, Nicoleta a fost cea mai bună și merită titlul de Miss".

Aceeași opinie o împărtășim și noi. Îm plus, mai spunem că a meritat să asistăm la acest bal, la Miniș, care s-a încheiat frumos, cu o discotecă de zile mari, ce nu va fi uitată prea curând de cei prezenți. Pe ringul de dans, profele de biologie, franceză și economie s-au dezlănțuit în mijlocul elevilor, atmosfera fiind una de vis... Așa s-a încheiat, spre orele dimineții, povestea Balului Bobocilor Grupului Școlar Agricol Miniș 1999, că de n-ar fi fost...

DANIEL SCRIDON

CÂȘTIGĂTOR „BIG STAR"

Câștigătorul **„Big Star"** din perioada 1-15 octombrie a. c., se numește **Bulboacă Alina**, de pe **str. Ion Creangă nr. 35, Curtici**. Alina are 16 ani, este elevă și apreciază toate produsele „Big Star" . Fericita câștigătoare este invitată la sediul magazinului **„Big Star"**, de la Podgoria, în cursul zilei de vineri, pentru ridicarea premiului.

S. G.

SPONSORIZAT DE MAGAZINUL BIG STAR DE PE B-DUL REVOLUȚIEI NR. 24, LA PODGORIA

CONCURS BIG STAR

Răspundeți corect la întrebarea *din talonul concursului* și puteți intra în posesia *premiilor „BIG STAR"*. Scrisorile cu răspunsul corect le așteptăm pe adresa B-dul Revoluției nr. 81, secția Tineret - *ADEVĂRUL, sau la sediul magazinului „BIG STAR", Bd. Revoluției nr. 24, la Podgoria*. Așteptăm scrisorile voastre în perioada 15-31 octombrie a.c..

TALON

Întrebare: Ce produse ați dori să vă cumpărați?

Răspuns:__________
Nume__________
Prenume__________
Adresă__________
Telefon__________
Vârstă__________
Ocupație__________

TINERII – ÎN AUDIENȚĂ LA PRIMAR...

Venind în întâmpinarea voastră, pagina Tineret a ziarului „Adevărul" vă întinde o mână de ajutor pentru a vă putea rezolva unele dintre problemele care cad în competența Primăriei și a Consiliului Local Arad. Nu trebuie decât să puneți mâna pe creion și să ne scrieți ce probleme vă nemulțumesc. Prin amabilitatea domnului primar **Paul Valentin Neamț**, orice problemă în ce privește primăria arădeană poate fi rezolvată cu ajutorul rubricii **„Tinerii în audiență la primar..."**. Scrieți pe adresa **B-dul Revoluției nr. 81**, Adevărul - Tineret, pentru **„Tinerii în audiență la primar..."**. Noi vom publica răspunsurile d-lui primar **Paul Valentin Neamț** la problemele prezentate de voi în scrisori. Nu ezitați să ne scrieți pentru a vă rezolva problemele!

S. G.

VARBITTOUR TRAVEL AGENCY - TOUR OPERATOR

SUNAȚI-NE PE NOI PRIMA DATĂ!

VĂ OFERIM BILETE DE AVION DUS-ÎNTORS CU PLECARE DIN TIMIȘOARA, BUDAPESTA SAU BUCUREȘTI PE ZBORURILE COMPANIILOR AUSTRIAN AIRLINES, MALEV, KLM, BRITISH AIRWAYS SAU PE ORICARE ALTĂ COMPANIE PREFERATĂ DE DUMNEAVOASTRĂ

ZBURAȚI PRIN VARBITTOUR TRAVEL AGENCY

la prețuri aflate la ... cea mai joasă altitudine !

- NEW YORK, WASHINGTON - 420 USD
- ATLANTA, DALLAS, DETROIT - 465 USD
- MIAMI, TAMPA - 465 USD
- LOS ANGELES, SAN FRANCISCO - 554 USD
- TORONTO, MONTREAL - 420 USD
- BELFAST, BRISTOL, BIRMINGHAM, EDINBURGH, GLASGOW, MANCHESTER - 229 USD
- SYDNEY, MELBOURNE - 685 USD
- AMSTERDAM, BRUSSEL - 192 USD
- BOLOGNA, FLORENTA, GENOVA, TORINO, VENETIA - 256 USD
- MILANO, ROMA - 232 USD
- LISABONA, PORTO - 273 USD
- PARIS - 216 USD
- DUBLIN - 229 USD
- MALAGA - 299 USD
- BREMEN, FRANKFURT, HAMBURG, HANOVRA, DORTMUND, DUSSELDORF, COLOGNE - 197 USD
- BARCELONA - 217 USD
- ATENA - 167 USD
- TEL AVIV - 234 USD
- CAIRO, LARNACA - 201 USD

CLIENȚILOR FIDELI LE OFERIM PROGRAME FREQUENT FLYERS !!!

BUCURAȚI-VĂ DE VACANȚELE D-VOASTRĂ PRIN VARBITTOUR TRAVEL AGENCY - TOUR OPERATOR

GRECIA CIRCUIT - 10 ZILE - 280USD; SPANIA-ANDORA-COASTA DE AZUR-NORDUL ITALIEI - 15 ZILE - 675USD; CIRCUIT GRECIA - ITALIA - 15 ZILE - 650USD;

NOU *Destinație exotică INDONEZIA - INSULA BALI*

INDIVIDUAL: transport avion dus-întors din Timișoara; 11 nopți cazare cu mic dejun; transferuri la/de la aeroport; 5 excursii; prețuri între 1.282 USD/pers. - 1.848 USD/pers.

GRUP: plecare în 31.08.99; transport avion dus-întors din Timișoara; 7 nopți cazare INSULA BALI, hotel *****AEROWISATA SAHUR BEACH, cu demipensiune; INSULA LOMBOK , hotel***** SENGGIGI BEACH, cu demipensiune; avion Insula BALI - Insula LOMBOK și retur; transferuri la/de la aeroport; preț 1.727 USD/pers.

ALTE SERVICII: ● TRANSPORT CU AUTOCARUL ÎN AUSTRIA, GERMANIA, ELVEȚIA - DOUBLE T ● ASIGURĂRI MEDICALE - AIG- ● CĂRȚI VERZI ● TRANSPORT TIMIȘOARA - AEROPORT BUDAPESTA *la cele mai mici prețuri*

HEAD OFFICE: ● Timișoara, str. Alba Iulia nr. 2, Tel: +40(0)56/221400, Tel./Fax: +40(0)56/221401
BRANCH OFFICES ● KAPA CENTER: str. Ialomița nr.6, tel. 283625
● ARAD, B-dul Revoluției 85, Tel. +40(0)57/211818;
E-mail: startour@mail.dnttm.ro

De la un stadion la altul

TINEREȚEA „BĂTRÂNEI DOAMNE"

● Frumoasă și utilă victoria echipei UTA în fața Universității Cluj, ținând cont de faptul că ea a adus bucurie în inimile suporterilor arădeni și a săltat băieții în alb-roșu pe cea mai înaltă poziție a ierarhiei ● Evidențiam ieri, în analiza partidei, jocul foarte bun al utiștilor Kent, Claudiu Drăgan și Radu Mărginean, ultimul fiind chiar revelația acestei întâlniri ● Alături de Mărginean, în vârstă de 16 ani, la UTA au mai intrat în formația-standard nume precum Huțan și Drida, având 16 respectiv 17 ani ● Tinerețea începe să devină un punct-forte al Bătrânei Doamne" ● Nu putem să omitem prestația remarcabilă a lui Claudiu Zaha, deși postul pe care l-a ocupat, cel de fundaș dreapta, nu îi este caracteristic ● La faza de construcție ni s-a părut totuși că jocul continuă să scârțâie, lipsind coordonatorul care să facă ordine în linia mediană a arădenilor ● Arbitrajul „centralului" bucureștean Veriveș nu și-a pus amprenta asupra desfășurării meciului ● Doar câteva decizii mărunte, fără importanță capitală, ar putea fi imputate brigăzii de arbitri ● În opinia noastră cei unsprezece fotbaliști clujeni nu au arătat sâmbătă cea mai fericită formă posibilă, astfel încât victoria gazdelor a fost relativ lesne de obținut ● Pe vizitatori i-a însoțit la Arad o mică galerie, destul de liniștită pe durata confruntării ● După ce fluierul de final s-a auzit, mulți spectatori au rămas în tribunele stadionului, cu urechile lipite de aparatele radio ● Ei au jubilat la aflarea rezultatului de la Hunedoara (Corvinul-FC Bihor 0-0), prin care UTA redevine „number one" ● La mini-conferința de presă de după meci a absentat din nou „principalul" Lorenzo Rubinacci, acesta motivând probleme de sănătate (viroză respiratorie) ● Întrebat de ziarul nostru dacă „U" avea șanse la un rezultat favorabil, în eventualitatea utilizării celor cinci jucători indisponibili, antrenorul secund Boca a răspuns cu sinceritate că nu ● Echipa de pe Someș pune și ea accentul pe generația următoare, mai mulți componenți ai lotului fiind tineri și foarte tineri ● Încheiem cu nădejdea că ceea ce nu a izbutit la Alba Iulia, UTA va izbuti la Oradea, unde FC Bihor întâmpină dificultăți de toate felurile (sportive și economice) ● Adică ... un succes în deplasare. De ce nu ar fi posibil?

ADRIAN HĂRȚĂU

Foto: V. MUSCA

Drăgan și Kent felicitându-se după „perforarea" porții clujene

DACĂ NU ERA PAUZA...

■ Încă 3 puncte de aur dobândite de Universitatea Arad în meciul de duminică împotriva CFR-ului din Timișoara. A fost un succes chinuit, obținut cu largul aport al apărării timișorene și în special al portarului Magiaru, care a gafat decisiv la toate cele trei goluri. ■ Studenții au intrat în teren convinși că victoria nu le poate scăpa, însă după o primă repriză jucată modest au realizat că aceasta nu poate veni de la sine. Văzându-se conduși cu 1-0 după primele 45 de minute, în repriza secundă a intrat, în teren parcă o altă echipă, mult mai motivată, decisă să schimbe soarta întâlnirii. ■ Nu știm ce le-au spus Marius Demian și Mihai Jivan elevilor lor la pauză, pentru că arădenii au reușit să înscrie nu mai puțin de trei goluri în doar 6 minute. ■ Antrenorul Demian a stat surprinzător de calm pe banca de rezerve, lăsându-l în „avanposturi" pe colegul său Mișu Jivan, care-i strunea pe jucători cu unele îndemnuri nu tocmai ortodoxe. E bine totuși că ele au dat roadele scontate. ■ A fost și un meci al absențelor pentru că de la oaspeți lipseau „piese grele" precum Petre Narcis și Damianovici, pe când echipa universitară a fost lipsită de aportul apărătorilor Iftimie (suspendat) și Crișan (accidentat) ■ Dar iată ce au declarat presei cei doi tehnicieni la sfârșitul întrecerii: ■ **Marius Demian (antrenor „U" Arad):** „A fost un joc frumos, cu o evoluție interesantă a scorului și cred că victoria echipei mele a fost pe deplin meritată. Sunt fericit că am reușit să învingem o echipă de tradiție precum CFR-ul și aș vrea să remarc evoluția întregii formații, **Ghiță Chimiuc (antrenor CFR Timișoara):** „Ne-am bătut singuri. Dacă mai marcam în prima repriză, alta era soarta partidei, așa însă ne-am „lovit" de voința studenților care au avut o revenire spectaculoasă. Pentru noi campionatul se anunță greu, datorită situației financiare precare de la club". ■ Pentru studenți urmează derby-ul local cu West Petrom, la Pecica, unde „lupii" lui Gian Pio del Monaco nu mai au voie să piardă puncte în propriul teren fief iar Universitatea s-a dovedit, până acum, o specialistă a deplasărilor.

CĂLIN MNERIE

ÎN LUMEA BUNĂ A BASCHETULUI MASCULIN ROMÂNESC

■ Problemele de la West Petrom nu au încetat să apară nici la turneul de la București, ultimul înaintea intrării în play-off, respectiv play-out. Puțini știu că echipa antrenată de Dragan Petricevici nu a stat în Capitală, ci la Ploiești, la hotelul „Prahova". ■ Povestea, cu cazarea, ne-a fost adusă la cunoștință chiar de „principalul" sârb. Petricevici ne-a spus: „Am plecat joi dimineața de la Arad, dar nu știam unde vom fi cazați. Pe drum am primit telefon să mergem la hotelul „Sport" din București, dar când am ajuns acolo, personalul a spus că nu știe nimic despre noi. După jumătate de oră, am primit un alt telefon și am fost anunțați că avem rezolvate camere la Ploiești. Așa ceva nu se poate". ■ Deși au călătorit zilnic, iar nervii erau de multe ori întinși la maximum, baschetbaliștii „petroliști" au trecut peste tot și au obținut trei victorii, din tot atâtea posibile. Bravo lor! ■ „Gurile rele" afirmă că, de fapt, de abia acum încep adevăratele probleme la West Petrom, deoarece a fost atins obiectivul și trebuie scoși bani. Întrebarea ar fi: „de unde?" ■ Performanța obținută, de excepție fără doar și poate, aduce pe West Petrom în lumea bună a baschetului masculin românesc. Pasul decisiv a fost făcut într-un meci care trebuia să fie o simplă formalitate pentru arădeni, însă, în final, s-a dovedit a fi un calvar. Doar „mâna strâmbă" a lui Pălâi a făcut ca West Petrom să meargă în prelungiri cu Galtour Galați, iar acolo, Apostol, Vereș și Marianovici, foarte stăpâni pe ei, să „bifeze" victoria în contul lor. ■ Izbânda din prima zi, contra celor de la „Poli" Iași, coroborată cu înfrângerile contracandidatelor la locul 4, Rapid și ELBA dădea, oricum, impresia că „petroliștii" pot ajunge fără probleme în play-off. ■ Mai valoroasă decât anul trecut și cu un antrenor recunoscut drept valoros în România, West Petrom are acum datoria, după ce a pătruns în play-off, să arate că nu degeaba se află printre cele mai valoroase opt echipe din țară. ■ De la „balul" ce va urma lipsește, culmea, Steaua. Cea care, deși i-a adus pe americanii Lee și Sabree, a rămas pe dinafară, datorită startului slab de campionat. Așa că, militarii se duc în grupa 9-16. Halal! ■ În general, cam toți jucătorii introduși în teren de Petricevici și-au făcut datoria. Cu un plus pentru constanța în joc a lui Apostol și recitalul oferit de Marianiovici, în ultimul meci, cu Rapid, când a înscris 40 de puncte. ■ Acum vine meciul cu Petrom Sibiu, adică locul 7, cu locul 2, în clasamentul general. Sâmbătă, la Arad va fi un nou meci „de văzut". West Petrom, dacă joacă la capacitate maximă ar putea oferi o surpriză plăcută iubitorilor de baschet din Arad. Baftă, încă de pe acum!

LEO SFÂRA

CLASAMENT FINAL - SERIA A

1. Petrom Sibiu	14	12	2	26	1060-782
2. „Poli" Iași	14	10	4	24	907-834
3. SOCED Buc.	14	10	4	24	889-753
4. West Petrom	**14**	**9**	**5**	**23**	**985-898**
5. Rapid. Buc.	14	6	8	20	848-925
6. ELBA Timiș.	14	6	8	20	802-840
7. Galtour Galați	14	3	11	17	871-1050

● BRD Ploiești s-a retras din campionat.

LA SALA GIULEȘTI, PUȚINI, DAR RĂI!

● Oricum am lua-o, victoria echipei Rapid, în fața lui B.C. ICIM, este una meritată. Baschetbalistele antrenate de George Mandache nu au fost conectate, în prima parte a meciului, la miza unui asemenea derby, practic al campionatului. Este inadmisibil să marchezi doar două coșuri în 11 minute. Cu patru puncte, așadar cu un start de meci ratat, B.C. ICIM nu a mai reușit să-și revină până la final, chiar dacă nu o dată a avut posibilitatea. ● A surprins și evoluția slabă a rapidistelor, care parcă erau, „speriate de bombe". Așa se face că ele nu au reușit, deși au avut aceleași oportunități ca și arădencele, să înscrie din faze iminente și să se desprindă. ● S-au întâlnit, parcă, speriatele cu somnoroasele, oaspetele oferind impresia că nu s-au trezit, deși jocul a început la ora 10,30. ● În tribunele sălii „Rapid" nu au fost mai mult de 200 de oameni, însă am avut ocazia, și acum, să constatăm că „țiganii din Giulești" nu trebuie să fie mulți, pentru a fi răi. ● Pe lângă cei doi arbitri ce au „fluierat" partida, Bădilă și Udrică, au mai fost luați „la întrebări" Ion Olaru și Stelian Bănică, fost și actual arbitru de Divizia A. S-a dat, astfel, impresia că Rapid e defavorizată, mai tot timpul, de „cavalerii fluierului". Deși ultimii doi au fost simpli spectatori, nu au scăpat de trivialitățile celei mai periculoase galerii din țară. E valabil și la fotbal. ● Un semn bun e faptul că nu a fost luată la bătaie galeria arădeană, formată din 18 persoane. Asta, deși la un moment dat s-au purtat discuții nu tocmai ortodoxe, tirul injuriilor îndreptat spre Zoran Arsenov et comp. fiind foarte aproape de a se transforma în bătaie. ● Revenind la meci, B.C. ICIM a reușit, totuși, o performanță. Aceea de a nu pierde la o diferență prea mare de puncte, care face, astfel, misiunea arădencelor mult mai ușoară în retur. Vom vedea ce va fi!

LEO SFÂRA

REZULTATELE ETAPEI A VI-A

„U" Craiova-Livas Târgoviște 39-111, Someșul Dej-LPS Galați 88-52, Sportul Studențesc-„U" Cluj 79-57, Olimpia București-BNR București 61-84, „U" Oradea-Fartec Brașov 50-63, Rapid-B.C. ICIM 56-51.

CLASAMENTUL

1. Rapid	6	6	0	437-299	12
2. B.C. ICIM	6	5	1	401-266	11
3. BNR	6	5	1	469-348	11
4. Fartec	6	4	2	362-326	10
5. Târgoviște	6	4	2	428-298	10
6. Sportul	5	4	1	391-293	9
7. „U" Cluj	6	3	3	369-373	9
8. Someșul Dej	6	2	4	381-389	8
9. Olimpia	6	1	5	332-440	7
10. „U" Craiova	5	1	4	254-333	6
11. LPS Galați	6	0	6	282-525	6
12. „U" Craiova	6	0	6	285-501	6

VLADIMIRESCU - GHIMPE PENTRU MUDURA

● Inter Arad a fost lipsită de șansă în etapa de duminică, cedând în două minute tot atâtea puncte, care ar putea să-i coste enorm în economia clasamentului final. Au fost suficiente două inexactități în defensiva „interistă" pentru ca lidera seriei a IV-a, Cetate Deva să plece acasă victorioasă. ● Elevii pregătiți de Gavrilă Birău nu au jucat deloc rău, dar lipsa de concentrare în atac și a unui jucător care să-l ajute pe Mițiți i-a privat de-un rezultat favorabil. ● Remarcații partidei au fost Porumboiu, Arhilie și Mițiți, respectiv Tănasă, Popa, Eșanu și Bordean. ● Arbitrul orădean Dorin Mudura și asistenții Șovre și Birta au reușit să enerveze pe toată lumea prin maniera ciudată de a conduce jocul. Administratorul echipei din Vladimirescu, dl. Ioan Petrică spunea chiar că acest Mudura ar avea un ghimpe împotriva acestei localități. Și asta, aluzie la meciul de tristă amintire de-acum doi ani, dintre Crișul Chișineu Criș și AS Vladimi-rescu (Divizia D), când același Mudura și-a bătut joc de gruparea lui nea' Petrică. ● Din nefericire, un necaz nu vine la casa omului niciodată singur. Pe lângă înfrângere, Inter l-a pierdut pentru o perioadă și pe fundașul Freer, care a fost lovit cu cotul în cap și a suferit o comoție, fiind dus în min. 20 la spital. Sperăm să nu fie ceva foarte grav. ● Prin min. 70, la scorul de 0-0, furat de joc, antrenorul Gabi Birău a ajuns în dreptul băncii de rezerve a oaspeților de unde dădea indicații. Bine că nu a vrut să se așeze... ● Cu -11 „la adevăr", Interului i-a mai rămas șansa de a juca la victorie partidele din deplasare, căci altfel, echipa cu sediul provizoriu la Vladimirescu nu are cum evita retrogradarea. Misiune infernală pentru antrenorul Birău, dar acestuia îi place riscul.

DANIEL SCRIDON

Pe terenurile Diviziei D

DACIA A PRINS VITEZĂ

Gazdele s-au impus pe linie în runda cu numărul 15 a Diviziei D. Trebuie să recunoaștem au existat și câteva rezultate surprinzătoare, în care echipele mici s-au moblizat exemplar și au trecut de adversari mult mai galonați. Surpriza etapei s-a produs mai repede cu trei zile în uvertura de la Nădlac, unde Victoria din localitate a administrat liderei, Motorul Arad prima înfrângere din acest campionat, readucându-i cu picioarele pe pământ pe elevii antrenorului Marcel Cean. Dar să analizăm puțin și celelalte jocuri ale ultimei etape...

■ Crișul a luat o gură de oxigen bine - meritată, prin victoria la scor de neprezentare, după un început dezastruos de sezon. Echipa din Chișineu Criș era obișnuită cu locurile fruntașe ale clasamentului, dar timp de redresare ar mai fi. Învinsa ei, Podgoria Ghioroc a preluat „lanterna roșie" și doar o minune mai poate salva această formație de la retrogradare. Dar cum minuni în sport s-au mai văzut... ■ Pe „Blănarul", vârful Man și-a mai făcut odată datoria reușind o „dublă" cu care Tricoul Roșu a stopat elanul „șoimilor" lipoveni. Păcat că nici una din echipele noastre divizionare nu și-a îndreptat încă atenția spre acest incisiv atacant, un temut „dușman" al portarilor din „D". ■ Două goluri și tot atâtea eliminări la Ineu, unde gazdele s-au impus aparent lejer în dauna nou-promovatei, Comera. Doar cartonașele roșii s-au împărțit frățește, punctele rămânând în contul gazdelor. • Când puțini se mai așteptau Dacia a prins viteză și după o jumătate de oră avea un avantaj de trei goluri în fața unei echipe a CPL-ului în derivă. Și uita-așa, Leo Pința reușește să scoată Beliu din groapă și să redea pătimașilor suporteri măcar speranțe de salvare. Cât privește gruparea „lemnară" aceasta a ajuns o echipă de „pluton" de care nu se mai teme nimeni și care a fost forțată să-și titularizeze rezerva de portar în rol de atacant. Miroase a putred prin Grădiște... ■ Mihai Petcuț și echipa sa din Păuliș își continuă traseul bun din acest tur de campionat, trecând la pas de juniorii Romvestului, care în deplasare nu prea contează. Sperăm ca măcar Păulișana să ajungă etapa viitoare la Motorul, care nu a mai jucat acasă vreun meci de multă vreme. ■ La Macea, fostul universitar Leucea semnează victoria gazdelor în jocul cu Gloria Arad. Suntem curioși ce măsuri se vor mai lua împotriva „compostorilor", care nici dacă au fost băgați în producție nu au dat randamentul scontat. Este greu de înțeles ce se întâmpla cu Gloria, care dintr-o echipă cu pretenții justificate, a ajuns pe un incredibil loc 10. ■ „Șoimii" Pâncotei ar mai fi putut recupera din distanța ce o desparte de Motorul, dacă ar fi câștigat jocul de la Curtici. Chiar dacă cei cinci ex-curticeni ai oaspeților s-au străduit mult, ambiția Frontierei a fost mai mare și a avut câștig de cauză. Păcat de arbitrajul rușinos al „centralului" Teglaș, care a demonstrat că verticalitatea este o noțiune prea grea pentru el. Suntem curioși dacă observatorul AJF, Ionuț Leac, a consemnat în raportul său, anti-reclama făcută de Teglaș arbitrajului arădean. Dacă nici nea' Ionuț... ■ Indiscutabil, partida vedetă a rundei următoare se va juca la Sebiș, unde se vor afla față în față doi dintre cei mai tineri antrenori. Dan Mănăilă și Sandu Gaica. Se anunță a fi un meci de 1x2.

DANIEL SCRIDON

MINISTERUL FINANȚELOR
ADMINISTRAȚIA FINANCIARĂ A MUNICIPIULUI ARAD
Serviciul Colectarea Veniturilor

PUBLICAȚIE DE VÂNZARE

Anul 1999, luna octombrie ziua 22

*În temeiul art. 55 din OG 11/1996 privind executarea creanțelor bugetare, se face cunoscut prin prezenta, că în ziua de **22 octombrie 1999, orele 11,** în localitatea **Vladimirescu**, strada **Gării**, la **secția Vladimirescu** a **S. C. SERVAGROMEC S. A.** se vor vinde prin licitație publică următoarele bunuri mobile aparținând debitorului **S. C. SERVAGROMEC S. A.***

Denumirea bunului mobil:	Prețul minim de la carese pornește licitația
1) Autoturism Dacia 1310	10.034.000 lei
2) Autoturism ARO 244D	7.418.000 lei
3) Autoturism ARO 244D	44.234.000 lei
4) Remorcă specializată RFC-7	10.648.000 lei
5) Tractor agricol U 650 M	35.736.000 lei
6) Tractor agricol U 650 M	40.860.000 lei
7) Tractor agricol A 1800 A	17.968.000 lei
8) Autoturism Dacia 1310 Break	25.266.000 lei

Alte informații suplimentare se pot obține zilnic la sediul Administrației Financiare a Municipiului Arad, Bd. Revoluției nr. 77, Serviciul Colectarea Veniturilor, camera 26, între orele 8-10, precum și la sediul debitorului din Arad, strada M. Kogălniceanu nr. 22.

(974143)

BB Computer SRL

ARAD Str. N.Bălcescu nr.12 tel/fax: 057-280555, 280666

AUTORIZAT DE CENTRUL NAȚIONAL DE PREGĂTIRE ÎN INFORMATICĂ BUCUREȘTI CPI S.A.

Centrul teritorial de pregătire în informatică
organizează următoarele cursuri

Utilizare Windows 98 (Inițiere)
Programat: 27.10.99 dimineața
01.11.99 după masa

Utilizare WORD
Programat: 23.11.99 după masa

Utilizare AUTOCAD
Programat: Ianuarie 2000 după masa

Alte cursuri: Excel, Foxpro, Access, Visual Basic, Birotică, Cursuri la cerere

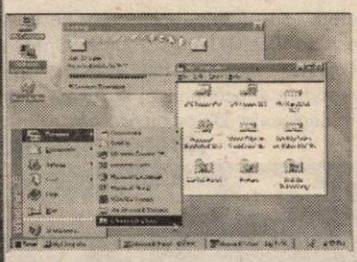

Important:
Cursanții care au absolvit mai multe cursuri pot primi diplome de calificare în meseriile:
-programator aplicații de gestiune(studii superioare)
-analist programator ajutor
-operator

Diplomele sunt eliberate cu avizul MINISTERULUI ÎNVĂȚĂMÂNTULUI
Se acordă reduceri pentru: elevi, studenți, șomeri și la cumpărarea calcuatoarelor BB

s.c. ROMTEXTIL IMPEX s.r.l.

ECHIPAMENTE SI MASINI DE CUSUT INDUSTRIALE

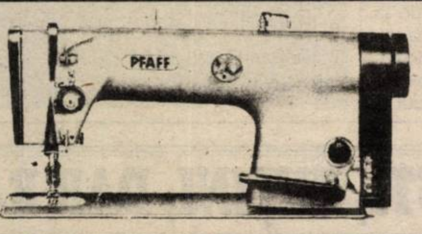

© 057 / 259 431 © 094 / 159 538

2900 ARAD - ROMÂNIA
Micălaca, Str. Dreptății, nr. 23, Bl. 717, ap. 17

VĂ OFERĂ O GAMĂ VARIATĂ DE ECHIPAMENTE ȘI MAȘINI DE CUSUT INDUSTRIALE.

Pentru comenzi ferme se asigură toată gama de mașini, subansamble, accesorii și piese de schimb.

Vă așteptăm !

BIROTICĂ

Leximis® Splaiul Gen. Gh. Magheru Bl. 329B (Micalaca)
Tel./Fax: 057/270111; 270100, Arad

- Tehnică de calcul
  - PC Garanție 3 ani COMPAQ
  - Imprimante EPSON
- Copiatoare MINOLTA
- Seifuri
- Mobilier de birou
- Mașini de numărat bancnote
- Centrale telefonice SOLOMON

La prezentarea acestui cupon se va acorda o reducere de 5%, la comenzile ce depășesc suma de 10.000.000 lei.

INTERNATIONAL COMPUTER SCHOOL ARAD

Face noi serii de înscrieri la următoarele cursuri:

Suport de curs — Practică gratuită

- OPERATOR CALCULATOR
- CONTABILITATE
- INIȚIERE ÎN LIMBA ENGLEZĂ
- FORMARE ANTREPRENORIALĂ

OFERTĂ SPECIALĂ PENTRU COPII: INIȚIERE IN OPERARE (40 ore)

PREȚURI MINIME - PLATA ÎN RATE

Diplome avizate de Ministerul Educației Naționale
Certificate de absolvire emise de Direcția Muncii

P-ța Sporturilor bl. 25 parter (IIRUC S.A.) sau la telefon 23.03.09, zilnic orele 8,00 - 20,00

S.C. FLASH 1H ITALIA S.R.L.

NOU! *Curățătorie chimică* NOU!
și spălătorie

Servicii ireproșabile !

Calea Victoriei nr.41-43 Tel.057/270151 — Program: zilnic L - V 7-19, S 10-14

Consiliul de administrație

S. C. ROMPRESTĂRI S. A. Arad

Convoacă Adunarea Generală Extraordinară și Ordinară a Acționarilor, în data de 3 noiembrie 1999, ora 12,00, la sediul societății din Arad, str. Bodrogului nr. 2-4, cu următoarea ordine de zi:

I. Pt. AGA Extraordinară:
1. Aprobarea modificării statutului și a contractului de societate
2. Diverse.

II. Pentru AGA Ordinară:
1. Alegerea Comisiei de Cenzori
2. Alegerea Consiliului de Administrație
3. Diverse

În cazul neîntrunirii cvorumului necesar pentru ținerea adunării generale în data de 3 noiembrie 1999, se convoacă cea de a doua adunare generală în data de 4 noiembrie 1999, ora 12, în același loc.

Vor participa la adunarea generală acționarii înscriși în registrul acționarilor la data de 31 octombrie 1999.

(5224481)

construct MIRADA

OFERTA SPECIALĂ DE TOAMNĂ

BPB Rigips

Placă Rigips RB 12,5 - 41.000 lei/mp.
Placă Rigips RB 9,5 - 39.000 lei/mp.
Placă Rigips RBI 12,5 - 62.000 lei/mp.

CIMENT - 39.000 lei/sac

Prețurile includ T.V.A.

Depozite:
Gara CFR, Tel: 270960
str. Poetului 95, Tel: 243490
str. Andrei Șaguna 83, Tel: 285377
Calea Timișorii 110, Tel: 278800

Cel mai ieftin Taxi

ALCAZ COMPANY
- Transport persoane
- Transport marfă
- Remorcări

TARIF: **1890 lei/km**

Angajăm:
- **taximetriști** cu mașină proprie cu și fără carte de muncă, în condiții avantajoase.

NON STOP: 274000; 274999.

(c.b.)

În Arad

AUTOTURISME DACIA

la preț de fabrică!

S.C. AUTOSERVICE S.R.L. ARAD

Câmpul Liniștii, Nr. 1 (vizavi de Vama de interior Arad)

Telefoane: 247535; 092-388166; 092-826559; 092-701790

NOU! **Vă mai oferim**

- înmatricularea autoturismelor cumpărate
- montăm profesional sisteme de alarmă
- echipăm autoturisme cu radiocasetofoane PIONEER și BLAUPUNKT

(659243)

Magazinele LIA ARDELEAN

MOBILĂ DE CALITATE

- CASA DE CULTURĂ A SINDICATELOR ARAD
- ZIRIDAVA, etajul III

vă oferă

- Dormitoare ● Biblioteci ● Canapele cu fotolii
- Colțare ● Canapele ● Mobilă de bucătărie
- Colțare de bucătărie ● Cuiere ● Birouri
- Camere de tineret ● Scaune ergonomice
- Scaune și paturi de plajă cu preț redus
- Garnituri de piele

PROGRAM: zilnic 9 - 17; SÂMBĂTĂ 9- 13.

(3713833)

ARCOMMAT GRUP S.A.

ARAD 2900
Str. Voevod Moga nr.65-67
email: arcommat_group@inext.ro
Tel./ Fax: 057/ 281 779, 057/ 276 333

În calitate de distribuitor autorizat

Policolor®

PENTRU LUMEA TA COLOR

vă oferă la **preț de producător**

întreaga gamă de lacuri , vopsele, grunduri, diluanți pt. auto, decorative, construcții civile și industriale.

(973847)

AGENȚII DE PUBLICITATE

ZIARUL „ADEVĂRUL" ARAD ARE DESCHISE URMĂTOARELE AGENȚII DE PUBLICITATE

SEBIȘ
Primăria orașului Sebiș
- agent publicitar
Elena Filip
- program 8,00 - 15,00
- Telefon 420.303

LIPOVA
S.C. ELCOTRANS S.R.L. Lipova
Str. Bălcescu Nr. 16, Telefon 561.426 sau Fax 563.091
- program 7,30-15,30

INEU
Primăria orașului Ineu
- agent publicitar
Carmen Țole
- program 8,00 - 15,00
- Telefon 511.550

NADLAC
„GYURIAN" - str. Griviței Nr.58
- agent publicitar
Gyurian Bohuslav
- Telefon 474.580

CHIȘINEU CRIȘ
Primăria orașului Chișineu Criș
- agent publicitar
Mihaela Brândaș
- program 8,00 - 15,00

PECICA
DACODA - A.F. DUMICI Nr. 281
- agent publicitar
Dumici Dănuț
- program 8,00 - 20,00
- Telefon 468.745

SÂNTANA
Bibliotecă
- agent publicitar
Alexandru Victoria
- program: 8,00 - 15,00

GURAHONȚ
Primăria orașului Gurahonț
- agent publicitar
Alexandru Herlău
- program: 8,00 - 15,00

PÂNCOTA
Cofetăria „ELIDOR", Str. T. Vladimirescu, nr. 34
- agent publicitar
Cristina Mihăicuța
- program: 8,00 - 15,00
- Telefon: 466.213

CURTICI
Str. Vasile Goldiș nr. 1 (Magazinul HOBBYLAND)
- program: 9,00 - 18,00

SAVÂRȘIN
Magazinul alimentar Mixt „Hans auto", Str. A. Iancu Nr. 411
- Telefon: 557.339

CERMEI
Primăria Cermei
- agent publicitar
Florica Nagy

ȘOMOȘCHEȘ
- agent publicitar înv.
Ioan Nagy
- Telefon: 511.860

ȘIRIA
Asociația Agricolă I. Slavici sau la domiciliul d-nei Bot Adriana, din Șiria nr. 516
- agent publicitar Bot Adriana
- Telefon 531.084

Anunțurile se primesc în regim de urgență și pot să apară în ziarul „ADEVĂRUL" de a doua zi. Informații - telefon 280904.

CONSILIUL DE ADMINISTRAȚIE AL ASOCIAȚIEI ROMPRESTĂRI

Convoacă Adunarea Generală a Asociației în data de 3. nov.1999 ora 11,00, la sediul Asociației din Arad, str. Bodrogului nr. 2-4, cu următoarea ordine de zi:

1. Informare asupra plății ratelor la F.P.S. și dobânzilor aferente în condițiile contractului de vânzare-cumpărare acțiuni și actului adițional încheiat în anul 1998.
2. Alegerea Consiliului de Administrație a Asociației.
3. Diverse.

(5224482)

CLUBUL PRESEI

Arad, B-dul Revoluției nr. 81

Organizează într-o ambianță plăcută, intimă și la prețuri deosebit de avantajoase nunți, botezuri, banchete, mese festive etc. De asemenea, organizează mese prilejuite de diverse ceremonii: parastasuri, comemorări etc.

În sălile de 15, 30 și respectiv 70 de locuri pot fi organizate în condiții optime întâlniri de afaceri, simpozioane, conferințe de presă.

Informații: zilnic, între orele 8-16, la telefon 280989.

ÎȚI PLACE CE VEZI? SUNĂ ȘI ALEGE!!!

891 888

ANIVERSĂRI

Cu ocazia aniversării zilei de naștere îi dorim domnului BUFANU ALEXANDRU din PĂULIȘ, multă sănătate, fericire și „LA MULȚI ANI" din partea soției, fiicei, ginerelui și nepoților Daniel și Alexandru. (4113060)

„LA MULȚI ANI", 25 de trandafiri roșii pentru FLORIN DATCU, din partea celor dragi. (32485)

VÂNZĂRI APARTAMENTE O CAMERĂ

Vând garsonieră confort I, zonă centrală, etaj II, îmbunătățită; 16.000 DM. Telefon 235784; 092.308.400. (32505)

Ocazie! Vând garsonieră condiții deosebite (ne)mobilată, Miorița, str. Abrud, bloc 124, ap. 77, după ora 13. (32463)

Vând garsonieră (schimb apartament 2 camere + diferență). Telefon 267820. (32157)

Vând garsonieră, cf. I, str. Poetului bl. P3, et. III, ap. 59. Telefon 245947. (32249)

Vând urgent garsonieră confort I, zona Miorița, etaj III, telefon, satelit, balcon închis, ocupabil imediat, preț 7.800 DM negociabil. Telefon 238419. (32493)

Vând apartament în curte, una cameră, bucătărie, baie, cămară alimente, str. Eminescu, nr. 51, ap.2. Telefon 245974. (32494)

Vând garsonieră confort I, îmbunătățită, Calea Radnei; bloc 108, sc. E, ap. 7; etaj II. (32517)

Vând apartament 1 cameră, Micălaca, faianțat, gresiat, telefon, cablu; preț 12.000 DM negociabil. Telefon 261770, 265400. (32532)

Vând garsonieră confort I, etaj II, zona Miorița; preț 8.300 DM. Telefon 094.802.028. (32563)

VÂNZĂRI APARTAMENTE DOUĂ CAMERE

Vând apartament 2 camere, zonă bună, etaj inferior; preț negociabil. Telefon 235784; 092.208.400. (32505)

Vând ieftin apartament 2 camere, excelent, etaj IV, acoperiș fără probleme, Confecții; absolut toate îmbunătățirile. Nu veți regreta alegerea făcută! Încercați! Merită! Telefon 252009. (32555)

Vând apartament 2 camere, Micălaca, bl. 512, ap. 19. Telefon 279634. (32313)

Ocazie! 14.000 DM, în 2 rate, apartament 2 camere (+garaj), cf. I, multiple îmbunătățiri, bloc contorizat, zona Tic-Tac. Telefon 210555, 210255. (31916)

Vând apartament 2 camere, îmbunătățit, decomandat, str. Dr. Ioan Suciu. Telefon 270290. (32250)

Vând apartament 2 camere, Vlaicu, 10.000 DM. Telefon 270856. (31938)

Ocazie! Vând urgent apartament 2 camere, decomandate, etaj II, str. Andrei Mureșanu, nr. 3-7; preț 28.000 DM negociabil. Telefon 231410. (32463)

Vând apartament 2 camere, Vlaicu, str.Hațeg, 11.200 DM. Telefon 212221; 092.620.475. (32449)

Vând urgent 2 camere, central (Maiakovski), et. III, 25.000 DM, fix. Telefon 249806; 094/778.462. (32472)

Vând apartament 2 camere + dependințe, ultracentral, lângă Casa cu lacăt. Informații telefon 282927, orele 19-21. (31138)

Vând apartament 2 camere, parter, uși, ferestre noi, bun privatizare, Piața V. Roaită, preț 25.000 DM, negociabil. Telefon 093218262, orele 10-16. (32244)

Vând apartament 2 camere, confort I, Calea Romanilor. Informații telefon 236501, orele 10-20. (32433)

Vând apartament 2 camere, bl. 12, sc. A, ap. 16, preț 10.000 DM. Telefon 092 295 340. (31920)

Vând apartament 2 camere, confort I, îmbunătățit, str. Banu Mărăcine, bl. 2. Telefon 235017, după ora 16. (31936)

Vând apartament 2 camere, central, 26.500 DM. Telefon 232569. (32486)

Vând apartament 2 camere, îmbunătățit, Fortuna, etaj, 2/4. Informații telefon 273628. (32487)

Vând urgent apartament 2 camere, preț avantajos, vizibil zilnic orele 17-21, bloc A11, sc. F, ap. 4, Vlaicu. (32526)

Vând apartament 2 camere, confort II, semidecomandat, Fortuna, etaj III, îmbunătățiri; 11.500 DM. Telefon 272657. (32506)

Vând apartament 2 camere, ultracentral. Telefon 252120. (32510)

Vând apartament 2 camere, decomandat, Banu Mărăcine, etaj III, îmbunătățiri; 25.000 DM. Telefon 267109. (32523)

Vând apartament 2 camere, Micălaca, total îmbunătățit; 16.000 DM. Telefon 255133. (32562)

Vând apartament 2 camere, Vlaicu, neîmbunătățit; preț 9.500 DM. Telefon 250209. (32562)

Vând urgent apartament central, 2 camere, 100 mp, tot confortul, 20.000 DM negociabil; str. Cicio Pop, nr. 15, ap. 2. (32565)

VÂNZĂRI APARTAMENTE TREI CAMERE

OCAZIE UNICĂ! Vând urgent apartament în zonă centrală, 3 camere, în casă, cu încălzire pe gaz, garaj, str. Gh. Barițiu, nr. 15, etaj I, preț 55.000 DM. Telefon 287776 sau 092.298.298. (974045)

OCAZIE UNICĂ! Deosebit de avantajos, vând 2 apartamente 3 camere sau 1 apartament 6 camere; mobilat sau nemobilat. Telefon 258920, după ora 17. (31914)

Vând apartament 3 camere, Vlaicu, bl. 2A, sc. C, ap. 37, et. VI, preț negociabil. Telefon 272232, orele 8-18. (32194)

Vând apartament la casă, parter, 150 mp, 39.999 DM. Telefon 281195. (31913)

Vând urgent apartament 3 camere, Samantha urcător. Telefon 531594. (32436)

Vând apartament central Banu Mărăcine, 3 camere, multiple îmbunătățiri. Interesant este să-l vedeți! Telefon 092.241.017. (3231053)

Vând apartament 3 camere, Vlaicu, etaj 5, decomandat, îmbunătățiri; preț 19.000 DM negociabil. Telefon 249367. (32286)

Vând urgent, rate, apartament 3 camere, ultracentral, etaj II, balcon; 26.000 DM. Telefon 262462; 092.990.164. (31998)

Vând apartament 3 camere, modificat stil occidental, design deosebit. Merită văzut! Telefon 289706. (32513)

Vând apartament 3 camere, decomandate, renovat recent (gresie, faianță, parchet), zona Gării, str. Avrig, preț negociabil. Telefon 057-254425. (32636)

Vând apartament 3 camere, central (str. Horia), cf. I, îmbunătățit, intefon, șarpantă. Telefon 254375. (32640)

VÂNZĂRI APARTAMENTE PATRU-CINCI CAMERE

Vând apartament stil italian, 4 camere, bucătărie, 2 băi, garaj, Micălaca. Telefon 092 470 607. (32189)

Vând apartament 4 camere, Micălaca 500, etaj III decomandat; contorizat. Telefon 264060. (32518)

Vând urgent apartament 4 camere, bl. 255, sc. A, ap.6, etaj I, parchetat, gresie, tapetat; 22.000 DM negociabil. Telefon 261368. (32551)

Vând apartament 4 camere, toate îmbunătățirile, zona 300, malul Mureșului; garaj autorizat. Telefon 259891. (32588)

VÂNZĂRI CASE

Vând casă nouă, cu mansardă, 4 camere + anexe, Bujac; 40.000 DM negociabil. Telefon 244431.

Vând casă cu curte 400 mp, mobilier. Telefon 092.599.416. (32425)

Vând casă, comuna Mișca și 4 ha pământ. Telefon 252517. (32081)

OCAZIE! VÂND CASĂ, toate utilitățile, suprafața 900 mp. Telefon 092.239.471; 256543 - până la ora 16. (31726, 31955)

Vând casă mare, cu grădină, pivniță, încălzire gaz, calorifere, toate facilitățile, total 1200 mp; preț 55.000 dolari, str. Gheorghe Doja, nr. 94. Telefon 284811. (32548)

Vând casă în Pîrneava, grădină și gaz. Telefon 211792. (31961)

Vând casă mare cu loc de casă, mare, Pîrneava. Telefon 210373. (32011)

Vând casă cu grădină mare, localitatea Zimand Cuz nr. 114. (32210)

Vând convenabil casă cu 3 camere, Iratoș nr. 370. Telefon 249506. (32214)

Vând vilă lux deosebit, nouă, etaj, cartierul Calea Romanilor, str. Trimfului nr. 6. Telefon 092.344.705. (32389)

Vând casă central, Octavian Goga nr. 39. Telefon 094 552 104. (29191)

Vând casă nouă, grădină, Grădiște, 65.000 DM, negociabil. Telefon 276724. (31695)

Vând casă mare, pe colț, Grădiște, după pod, 59.999 DM. Telefon 281195. (31913)

Vând casă mare, 3 camere, dependințe, posibilități privatizare sau creștere a animalelor, zona Aradul Nou, sau schimb cu apartament 2 camere + diferență, preț 28.000 DM, negociabil. Telefon 057/278908. (31954)

Vând casă cu grădină, în Macea, nr. 1117 zilnic sau la telefon 536348. (32287)

Vând casă nouă cu etaj, posibilități mansardă, 6 camere, 2 băi, bucătărie, garaj, gaz, 220 mp, grădină 800 mp, Bujac, lângă Biserica „Golgota". Telefon 243536, 094 783 877. (32274)

Vând casă 3 camere, baie, fundație, pivniță și grădină 900 mp în total, în Cartierul Mureșel, Aradul Nou. Telefon 287590. (32390)

Vând casă 4 camere, încălzire proprie gaz, canalizare, zona Grădiște, 37.000 DM, negociabil. Telefon 238613. (30093)

Vând casă 4 camere, încălzire centrală gaz, grădină, garaj, str. Arhitect M. Tabacovici nr. 35, Arad. Telefon 092.640.821; 473012. (32312)

Vând casă, localitatea Șiclău nr. 175, cabană la Baratca. Telefon 092.457.376; 259776, orele 20-22. (32401)

Vând casă ultracentral, singur în curte, garaj. Telefon 094.795.541; 257213. (32490)

Vând casă tot confortul, comuna Vladimirescu. Telefon 255981; 092.284.409. (32501)

Vând casă central, 3 camere, etaj (alimentară, restaurant). Telefon 234882. (32504)

Vând casă mare, grădină, dependințe, comuna Seleuș. Telefon 251302. (32521)

Vând casă localitatea Șiad. Informații telefon 511248. (32553)

Vând urgent casă în Sânicolau Mic, 24.000 DM negociabil. Telefon 234608; 094.183.043. (32569)

VÂNZĂRI SPAȚII COMERCIALE

Vând firmă mixtă paste făinoase și alte îndeletniciri, cu casă proprietate, 3 camere + dependințe + hală de 60 mp, 1 malaxor, 2 mașini de tăiței, site și rafturi pentru uscat, gaz, curent trifazic, microbus. Informații telefon 286333. (32031)

Vând spațiu comercial 15 mp, Calea Romanilor. Telefon 222043. (32209)

VÂNZĂRI TERENURI

Vând teren în Grădiște, 500 mp, toate utilitățile. Telefon 253366; 253575. (32582)

Vând intravilan pentru construcție, str. C. Pavelescu nr. 1, colț cu malul Mureșului și str. D. Coresi nr. 2, colț cu malul Mureșului, posibil apă, gaz. Informații telefon 286333. (32030)

Vând teren intravilan 600 mp front 15 m. Telefon 262619. (32090)

Vând 0,5 ha pământ arabil în Sînicolaul Mic, lângă SMT, preț 4 milioane lei, negociabil. Telefon 057/278908. (31953)

Vând LOC DE CASĂ cu GRĂDINĂ, central ȘIRIA. Telefon 094.624.078. (32542)

VÂNZĂRI AUTO

Vând Dacia 1310, octombrie 1998, stare perfectă, 5.000 DM. Telefon 235784, 092.308.400. (32505)

Vând urgent OPEL VECTRA 1,8 i EURO 2, an 1991 - 5.000 DM; BMW 318 Md 1982 - 1.000 DM; ambele neînmatriculate. Telefon 212076; 092.989.127. (32589)

Vând Dacia 1410 Berlină, an 1994, stare perfectă; str. Salontei, nr. 37/A. Telefon 222806. (32511)

Vând convenabil Dacia 0 km, orice model, livrare imediată. Telefon 094.391.896. (30897)

Vând avantajos ANVELOPE CAMION diametru 17,5; ARO, JEEP 15, 16; AUTOTURISME 12, 13, 14, 15, 16, 17 țoli. Telefon 259339, 563027. (3040386)

Vând Saviem izotermă 5,5 tone, preț avantajos; negociabil. Telefon 094.517.763. (30964)

Vând Lada 1500, 1979, stare bună, 2300 DM, negociabil. Telefon 094.392.557. (31902)

Vând Dacia zero km (schimb orice tip Dacie, nouă cu una veche plus diferență); Opel Vectra, 1994, Turbo Diesel Intercool, toate extrasele (eventual schimb). Telefon 056/219869; 094.291.600. (31931)

Vând camion Scania cu remorcă (10 + 19 tone). Telefon 273492. (31952)

Vând Mitsubishi Pajero (Jeep), 60.000.000 lei sau schimb + diferență. Telefon 277181. (31887)

Vând Lada 1500, 1979, stare foarte bună funcționare. Telefon 057/274095. (32318)

Vând Dacia 1410 L, fabricație 1995, albă, preț 3.600 DM, preț negociabil. Telefon 241497. (32440)

Vând 2 motoare tip Raba, unul nou și cutie viteză de Raba cu G.V. Telefon 216556. (32198)

Vând convenabil sau schimb cu altă mașină + diferență Opel Astra 1,6 fabricație 1993, înmatriculat normal, stare excelentă. Timișoara, telefon 094.845.888. (32572)

Vând Volkswagen Golf I, înmatriculat. Telefon 175, Mocrea sau 092.84.85.01. (2055808)

Vând 2 tractoare U-650, perfectă stare. Telefon 094/522.567, localitatea Răpsig nr. 237. (2055806)

Vând Dacia 1300, 1000 DM și Oltcit, an 1991, 1500 DM, negociabil, perfectă stare. Telefon 265545. (32208)

Vând Renault 20 Diesel, an 80, stare perfectă, persoană fizică, preț 3.800 DM, negociabil. Telefon 223859. (32271)

Vând Ford Escort 1,8 Diesel, 1993, Volskwagwn Passat 1,9 Turbo Diesel 1992, recent înmatriculate. Telefon 273415. (32498)

Vând Volskwagen Group Seat Toledo 1996, Full Option înmatriculat, preț 13.500 DM. Telefon 231915; 251735. (32500)

Vând autoturism OPEL KADETT înmatriculată non-profit + motor schimb, 1.500 DM. Telefon 210366; 094.245.572. (32502)

Vând OPEL VECTRA 1,7 TDI înmatriculată persoană fizică an fabricație 1996, 35.000 km rulați și FORD SIERRA an fabricație 1989, benzină injecție. Telefon 092.529.611.

Vând autoturism OLTCIT 1991, stare excepțională, 1.300 DM. Telefon 210366; 094.245.572. (32502)

Vând Dacia 1310, an 1991, stare foarte bună, 2.900 DM negociabil. Telefon 253123. (32519, 520)

Vând Dacia papuc acoperită, an 09.1994; 2.700 DM. Telefon 276541. (32526)

Vând Seat Ronda Diesel, an fabricație 1983. Telefon 275260. (32529)

Vând Ford Escort 1988, motor 1100 cmc, 4 uși, persoană fizică, preț 5.200 DM. Telefon 094.522.621. (3041389)

Vând VW Passat Turbo Diesel Intercoler, an 1991, alarmă, central, electric, servo; preț 11.900 DM. Telefon 094/522.621. (3041389)

Vând sau schimb Audi 100 CS, 4x4 ABS, climă, închidere centralizată, fabricație 1985, înmatriculat, cu microbuz. Telefon 094.634.885. (32531)

Vând talon mașină Opel Kadett, avariat, fabricație 1978. Telefon 094.182.766. (32535)

Vând Dacia 1310, 1.700 DM negociabil; schimb Dacia nouă + diferență, cu Audi, VW, Opel Diesel. Telefon 269635, seara. (32538)

Vând Ford Escort Diesel, neînmatriculat. Informații telefon 417115. (32552)

Vând Opel Astra TD, preț 14.300 DM; Dacia nouă, 5.800 DM negociabil. Telefon 094.286.769. (32561)

Vând VW Bus Transporter 1,6 D, 1986, stare perfectă, neînmatriculat, 3.800 DM. Telefon 262515; 216241. (32594)

Vând Mercedes 126 Diesel, înmatriculat Austria; Mercedes 207D, 1,5 to, înmatriculat p.f.; DAF 600, 7,5 to, pregătit curse internaționale și Renault 12 normal și unul Automatic, stare impecabilă, neînmatriculat. Informații telefon 094 607 117. (32618)

Vând BMW 525i, înmatriculat, an 90, toate extrasele. Informații telefon 279674, 273211. (32635)

VÂNZĂRI ELECTRO

Vindem TV COLOR, 800.000-1.100.000 lei, garanție 6 luni. Telefon 244904, orele 9-17. (32146)

Vindem LĂZI FRIGORIFICE; CONGELATOARE; VITRINE; COMPRESOARE 5.000 W; CAMERE FRIG; DULAPURI FRIG; inox; garanție un an. Telefon 281384, orele 8-18. (29999)

Vând ieftin INSTALAȚII SATELIT și BOXE 50 W. Telefon: Arad 237471; Ineu 511485. (28770)

Vindem o gamă mare de TELEVIZOARE COLOR stereo (100 modele), prețuri convenabile. Informații telefon 280260, 211213, orele 10-20. (31022)

Vând MAȘINĂ SPĂLAT AUTOMATĂ, 880.000 lei; TV COLOR 700.000 lei; LADĂ FRIGORIFICĂ 1.300.000 lei, ofer garanție. Telefon 259339, 563027. (3040385)

Vând TV color, preț 1,5-2,5 milioane lei. Telefon 211028. (32001)

Vând TV COLOR en - gros, en - detail, multe modele, prețuri minime; negociabil. Telefon 289456; 092.239.242.

Vând casă de marcat fiscală, marca Textar. Telefon 092 344 798. (31877)

Vând turn Technics monitor pentru computer. Telefon 094.577.976.

Vând TV color Philips și Grundig, stero, teletext. Telefon 264004. (32479)

Vând COMBINĂ frigorifică și CONGELATOR; vitrină frigorifică, un an garanție. Telefon 274118. (32305)

Vând TV color, 80 DM, șase luni garanție. Telefon 274118. (32305)

Vând mașină automată spălat, 80 DM, un an garanție. Telefon 274118. (32305)

Vând CD Plaxer Philips, stație amplificare Sony, boxe 180 W, video recorder Nokia, CLA-Tronic, stare perfectă. Telefon 094.639.508. (32537)

Vând mașină cusut electrică germană, 200 DM, videorecorder cu telecomandă, 120 DM. Telefon 258139. (32539)

Vând combine frigorifice în perfectă stare de funcționare. Telefon 216143, după ora 17. (32546)

Vând TV color 51 cm, 50 cm, mașină spălat Automatica, calorifer electric cu ulei; cu garanție. Telefon 264604. (32556)

Vând frigider „Arctic" 280 litri, excepțional; preț 1.000.000 lei. Telefon 231244. (32559)

VÂNZĂRI DIVERSE

Vând FIER BETON 5.900 lei/kg; B.C.A. 605.000 lei/mc; str. Independenței, nr. 7, BUJAC. Telefon 273785; 092.457.280. (32159)

Vând sufragerie Lengyel; hol complet nou; vitrină, masă birou, bufet; antice, fotolii sculptate; persane manuale; tablouri; porțelan; sticlă. Telefon 284811. (32548)

Vând, en gros, HAINE SECOND HAND, import Germania, peste 20 sortimente. Telefon 289456, 092 239 242.

Vând Skaner imprimantă; fax și telefon Panasonic, Sega, video cameră, defect, bicicletă copil, uscător profesional, expressou cafea. Telefon 284811. (32548)

Vând PLASĂ GARD zincată, orice dimensiuni, PLASĂ RABITZ și CUIE CONSTRUCȚII, str. Vrabiei nr. 4. Telefon 289997, 094.558.552. (27190)

Vând plăci rigips armate cu fibră de sticlă. Telefon 273492. (31952)

Vând CASE BANI dimensiuni 40, 85, 105 cm. Telefon 092.443.416. (32482)

Vând LEMNE FOC tăiate, 160.000 lei/mc. Telefon 214010. (32383)

Vând BCA 610.000 lei/mc; VAR - 23.000 lei/sac; CIMENT. Telefon 094.524.456; 054-211807. (f.)

Vând urgent mașină PRODUCȚIE PUFULEȚI, în funcțiune. Telefon 094.927.728. (30200)

Vând țiglă albă de ciment, orice cantitate, preț convenabil. Sântana, str. Ioan Slavici, nr. 15. (3041941)

Vând EUROBOLȚARI TERMOIZOLANȚI cu garanție; 300x250x200; 3.600 lei/bucata; 1 mc - 240.000 lei. Telefon 281491; 092.381.750. (32057)

(Continuare în pagina 15)

(Urmare din pagina 14)

Vând 9,5 mp parchet, stare excepțională, din stejar + margini, preț avantajos. Telefon 211804; 092.664.981. (31953)

Vând convenabil tâmplărie compusă din: grosime profesională, banzic, circular și abricht. Timișoara, telefon 094.845.888. (32572)

Vând betonieră fără motor. Informații telefon 263365. (30226)

Vând lambriuri, 40.000 lei/mp, cherestea de brad, grinzi, coarne.Telefon 220427. 32153)

Vând LEMNE FOC tăiate, esență tare. Telefon 249248. (29537)

Vând semințe floarea soarelui, cantitate mare, în localitatea Ineu.Telefon 512437.(2055807)

Vând colțar albastru, preț avantajos. Telefon 251412. (32312)

Vând ROCHIE MIREASĂ, pantofi și voal, MODELE DEOSEBITE, din America. Telefon 284398. (32315)

Vând canapea piele, germană. Telefon 274118. (32305)

Ocazie unică! Plecare definitivă, vând casă cu microfermă; apartament 5 camere, mobilat, în Grădiște, tractor cu gama de utilaje; teren arabil 7,60 ha. Informații str. Privighetorii, nr. 73. (32492)

Vând dormitor; pikup Akai; discuri Deck. Telefon 224310, după ora 15. (32495)

Vând parchet fag aburit, uscat; pervazuri; palux. Telefon 235271; 094.555.338. (32522)

Vând un loc de veci, Cimitrul UTA, în față. Telefon 252636. (32524)

Vând termotekă Beretta 24 kw, 1050 DM. Telefon 252313. 832543)

Vând dormitor (Lengyel) pe bucăți, 2 candelabre. Telefon 283019. (32545)

Vând vană fontă cu șezut 1,2 m; chiuvetă fontă; calorifer electric cu ulei; cuptor electric cu 3 ochiuri; cântar - geamantan 100 kg. Telefon 250444. (32575)

Vând SOBĂ TERACOTĂ, nouă. Telefon 284594.

Vând mobilă masivă; calorifere tablă; chiuvete; storcător rufe; TV color; video. Telefon 262515; 216241. (32594)

Vând toate tipurile de termoteci și convertoare, sigilate. Telefon 259854. (32605)

Vând sobe Calorex, burlane, coturi emailate, calorifer electric. Telefon 256396. (32642)

CUMPĂRĂRI AUTO

Cumpăr microbus Fiat 238, stare funcționare, acte în regulă. Telefon 256829. (31947)

Cumpăr set motor complet (sau motor) Renault 11 Diesel, din 1986. Telefon 468972. (32527)

Cumpăr talon RENAULT 5. Telefon 092.242.399. (f.0974091)

CUMPĂRĂRI DIVERSE

Cumpărăm: ORZ, GRÂU FURAJER, ORZOAICĂ, PORUMB, recolta 1999, plata la ridicare. Telefon 065-163885, 094 789 036; 094 789 037. (0974068)

Cumpărăm TĂURAȘI Bălțata Românească și Simenthal: greutate 150 - 250 kg; preț 15.000 lei/kg și 150 - 250 kg, preț 13.000 lei/kg. Relații telefon 092.500.343. (29683)

Cumpăr bușteni cireș, cantități mari. Telefon 216556, între orele 16-21. (32198)

CERERI ȘI OFERTE DE SERVICII

Angajăm INFORMATICIAN. Relații telefon 253191; 270594 între orele 8-16. (32335)

ATENȚIE ABSOLVENȚI DE LICEU sub 25 ani! Disponibilități limitate pentru posturi cu salarizare super-avantajoasă. Programul? Flexibil! Domeniul: RELAȚII CU PUBLICUL. Ținuta obligatorie. Sunați acum la 094.512.856. (32391)

„EMO ART" str. Oituz, nr. 36-38, angajează PICTORI ARTIZANAT (femei). Telefon 250767; 094.534.620. (32293)

SALON COAFURĂ angajează MANICHIURISTĂ - PEDICHIURISTĂ. Telefon 094.209.537. (32185)

SOCIETATE COMERCIALĂ angajează CONFECȚIONERE la mașini cusut liniare. Telefon 279148. (32512)

ȘOFER, cetățean italian pensionat, caută de lucru ca șofer, pe relația ITALIA. Telefon 092.267.545. (32533)

„FARAON" angajează CONFECȚIONERE, salarizare bună; UCENICI pentru mașina de cusut. Telefon 250921. (32554)

„ARDEAL PLUS" angajează BARMANĂ. Telefon 094.781.155. (32558)

CĂUTĂM TINERI pentru a presta servicii deosebite. Condiții: studii medii, vârsta maximă 30 ani. Telefon 057 - 251759. (32579)

„ELECTRONIC SHOP - CANON" angajează persoană pentru departamentul Marketing. Cerințe: studii medii, superioare; seriozitate, prezență fizică agreabilă; cunoștințe în domeniul tehnicii de birou constituie avantaj. Telefon 271642. (32597)

- FIRMĂ PARTICULARĂ angajează MUNCITORI CONSTRUCTORI. Executăm orice fel de LUCRĂRI CONSTRUCȚII. Telefon 222886, 219140, 094 862 112. (32601)

PRESTĂRI SERVICII

REPARĂM MAȘINI SPĂLAT AUTOMATE, domicilu; rebobinăm motoarele. Telefon 259146, 094 241 398. (31800)

Execut CONSTRUCȚII, interioare, renovări, CONTRA IGRASIEI, zugrăveli lavabile, fațade, vopsitorii. Telefon 272695. (32484)

Școala șoferi „PODOABĂ" VICTORIEI 34, înscrie categoriile B, C, E. Telefon 256050. (31765)

Execut lucrări ÎNCĂLZIRE CENTRALE - SANITARE (cupru). Telefon 094/391.892; 216552. (c.)

REPARĂM: aragaze, mașini spălat, frigidere, instalații electrice - sanitare. Telefon 270098. (32472)

PROFESIONALISM în: renovări, zugrăveli, tapetări, faianțări, gresieri, vopsitorii, instalații sanitare, hidrotermoizolații. Telefon 094/929.799. (32496)

PROFESIONIST - MONTEZ TERACOTE; tencuieli, faianțări. Nu consum alcool! Telefon 274767. (32576)

EXECUT: faianță, gresie, zugrăveli, tencuieli, zidării, tencuieli, zidării, dulgherii. Telefon 275924.

DIVERSE

Consiliul Local ȘICULA organizează licitație în 27 octombrie, ora 11, în CHERELUȘ, pentru închiriere teren arabil în pășune. (32508)

SC „NEW CARDINAL ABC" SRL cu sediul în Arad, str. Poetului, nr. 60, dorește autorizație de mediu pentru Bar și Alimentara, str. Poetului, nr. 101 A. Eventualele contestații se pot depune la Agenția de Protecția Mediului Arad, Bd. Dragalina, nr. 16. (32578)

La data de 21 octombrie 1999, ora 13, se va vinde la licitație publică 2 tractoare U650, în stare de funcționare. Prețul de strigare pentru fiecare tractor este de 33.500.000 lei și licitația va avea loc în Șeitin, str. Republicii nr. 43. (32614)

TURISM

ATLASSIB

Efectuează zilnic transport de persoane în GERMANIA, AUSTRIA și FRANȚA, la prețuri accesibile cu autocare moderne.

NOU!!! ITALIA cu tranzit AUSTRIA, SUEDIA cu tranzit POLONIA și UNGARIA la BUDAPESTA.

IMPORTANT! Prin „ATLASSIB" puteți călători în toată EUROPA: BELGIA, OLANDA, DANEMARCA, FINLANDA, NORVEGIA, ANGLIA, SPANIA, PORTUGALIA.

Pentru grupuri organizate, închiriem autocare și microbuze moderne.

„ATLASSIB" efectuează servicii de mesagerie, asigurări medicale și cărți verzi.

Agențiile din centru: telefon 251871 și 252727 și AUTOGARĂ, telefon 270562.

VĂ AȘTEPTĂM, zilnic. (c. 17)

SCHIMBURI

Schimb apartament 3 camere, București, similar Arad. Telefon 01/3344573, după ora 17. (32272)

Schimb (vând) casă în localitatea Șeitin (aproape șosea și tren), cu apartament în oraș. Telefon 092.823.786. (32325)

ÎNCHIRIERI

Doresc să închiriez garsonieră și apartament (ne)mobilat. Telefon 235784; 092.308.400. (32504)

Închiriez (ofer) locuință (ne)mobilată. Telefon 235784; 092.308.400. (32504)

Ofer spre închiriere apartament mobilat, 3 camere, Banul Mărăcine. Telefon 288566, după ora 17. (32568)

Închiriem HALĂ PRODUCȚIE cu pod rulant, 300 mp. Telefon 250692; 412119. (32474)

Ofer spre închiriere SPAȚIU COMERCIAL 270 mp cu încălzire centrală, faianțat, gresiat, str. Andrei Șaguna nr. 135. Telefon 092.344.740.

Închiriez spațiu ultracentral, 40 mp. Telefon 211792. (31961)

Ofer spre închiriere apartament (ne)mobilat, zonă ideală pentru studenți. Telefon 210555; 210255. (31916)

Doresc să închiriez pe termen lung, apartament (ne)mobilat, ofer 100-150 DM. Telefon 210555; 210255. (31916)

Ofer spre închiriere garsonieră în Vlaicu. Telefon 253114 sau 243039. (32489)

Ofer spre închiriere apartament 2 camere, Spitalul Județean. Telefon 222784. (32491)

Închiriez spații comerciale și depozit pe Calea Lipovei, nr. 113, vizavi Restaurant „Flora". Telefon 092.921.103. (32499)

Închiriez apartament o cameră, Micălaca, 1 persoană. Telefon 266029. (32507)

Închiriez apartament cu 2 camere, ultracentral, lângă Tribunal. Telefon 252120. (32510)

Dăm în chirie garsonieră mobilată, etaj I, Micălaca; plata anticipat 3 luni. Telefon 262469. (32514)

Caut colegă de apartament 2 camere, mobilat, centru; tânără serioasă. Telefon 282359. (32530)

Primim în gazdă, tineri căsătoriți, 2 studente, eleve. Telefon 281064. (32547)

Închiriez (vând) apartament 2 camere, Vlaicu. Telefon 240811 sau 237595. (32560)

Închiriez garaj aproape de Fortuna. Telefon 248343, după ora 18. (32596)

✝ DECESE ✝

Cu durere în suflet anunțăm trecerea la cele veșnice a celui care a fost fiu, frate, soț și tată

MUNTEANU DUMITRU

de 45 ani din Arad. Înmormântarea va avea loc azi, ora 15,00 la cimitirul din Micălaca. Familia îndoliată.

Profund îndurerați anunțăm încetarea fulgerătoare din viață, la vârsta de 75 de ani, a iubitului nostru tată și bunic

CRAINIC IOAN

din SINTEA MARE. Înmormântarea va avea loc astăzi marți, 19 octombrie, la ora 13, la Sintea Mare. Odihnească-se în pace! Copiii: GHEORGHE - VIOREL din Sintea Mare și preot IOAN CRAINIC din Sântana, cu soțiile și nepoții.

Cu adâncă durere anunțăm încetarea din viață a scumpului nostru fiu, soț, tată și frate

ing. SZASZ CAROL SAMUIL

în vârstă de 64 ani. Înmormântarea va avea loc la Cimitirul Eternitatea, azi, marți 19 octombrie, ora 13. Familia îndoliată.

Cu adâncă durere în suflet anunțăm încetarea din viață, a scumpei noastre soții, mame, soacre și bunici, cea care a fost

LENA CURIN,

în vârstă de 66 ani. Înmormântarea va avea loc azi, 19 octombrie 1999, ora 13, Cimitirul Grădiște. Familia Curin, îndurerată.

✝ SERVICII FUNERARE ✝

SC „NOSFERATU" SRL,
str. Ghiba Birta nr. 26, telefon 270437; 094.554.874. Sprijinul de care aveți nevoie în momentele grele

NON - STOP
SERVICII FUNERARE
COMPLETE.

SICRIE: diferite esențe și modele occidentale. RESPETE: pânză, mătase (seturi complete), voal. CRUCI: lemn și metal. ACCESORII: prosoape, batiste, panglică neagră, baticuri, mânere, lumânări, catafalc, sfeșnice, steag de doliu. SERVICII: spălat, îmbălsămat, îmbrăcat, transport intern și internațional; ASIGURĂM colaci, colivă, coroane, jerbe, fotografii profesionale, fanfară; ORGANIZĂM pomeni; INTERMEDIEM gratuit obținerea actelor necesare înhu-mării. Oferta brad: sicriu brad, respete, cruce - 750.000 lei. TRANSPORTUL SICRIULUI LA DOMICILIU, este GRATUIT!!!. Experiența noastră, este garanția dumneavoastră! (c)

NON-STOP

RO-STYL-COMPANY firmă producătoare de sicrie, str. M. Eminescu nr. 4, (vizavi Cinema MUREȘUL) telefon 211929, 094.537.715; 094.558.712.

TOTUL ÎNTR-UN SINGUR LOC, LA PREȚ DE PRODUCĂTOR, CALITATE și OPERATIVITATE OCCIDENTALĂ:

- îmbălsămat, îmbrăcat, cosmetizat
- sicrie: 400-1.600.000 lei
- sicrie lux
- lenjerie deces: 160.000-600.000 lei
- cruci, mânere - sicriu, etc.

OFERTĂ: sicriu, lenjerie, cruce - 730.000 lei;

Transport în Arad GRATUIT.

Transport GRATUIT la firmele concurente, pentru ca să puteți compara prețurile și calitatea. (c.)

POMPE FUNEBRE
„SOLEMN"

str. Barițiu (în spatele Vechii Catedrale Ortodoxă): articole și servicii complete pentru înmormântări și parastase, LA CELE MAI MICI PREȚURI din ARAD. Telefon 281090. NON - STOP - 094.837.528. (5224395)

✝ CONDOLEANȚE ✝

Transmitem sincere condoleanțe familiei MORARU Mircea și Mirela la decesul neașteptat al unicului și iubitului fiu

CRISTIAN MORARU.

Salariații Centrelor de zi pentru vârstnici - Arad. (32488)

Regretăm cu toții trecerea în eternitate a celei care ne-a fost o deosebită și sinceră colaboratoare

DANIELA LUCIA POP,

care a deținut funcția de director economic la IMAR - SA Arad și transmitem sincere condoleanțe familiei îndoliate. Salariații societății „ASTRAL GROUP" SA Arad. (32488)

Ne exprimăm cele mai profunde părerei de rău pentru plecarea prematură din această lume, a celei care a fost

ec. DANA POP.

Dumnezeu să o odihnească în pace! Familia Moțiu Moise. (32525)

Colectivul Tribunalului Arad și Judecătoriei Arad, exprimă sincere condoleanțe familiei CURIN, în greaua pierdere suferită prin decesul celei care a fost

CURIN LENA,

arhivar - registrator pensionar, la Tribunalul Arad.

Suntem alături de domnul secretar CRAINIC GHEORGHE în marea durere pricinuită de moartea fulgerătoare a tatălui. Sincere condoleanțe! Colectivul Primăriei SINTEA MARE. (3041392)

Colectivul Școlii nr. 6 Arad, este alături de doamna învățătoare HAVAȘI ELVIRA în clipele de durere pricinuite de trecerea în neființă a iubitei sale mame. Transmitem condoleanțe familiei îndoliate. (32599)

Elevii calsei a IV-a A de la Școala nr. 6 Arad, sunt alături de doamna învățătoare HAVAȘI ELVIRA în momentele grele pricinuite de decesul mamei. (32600)

Colegii de la S.C. ARCOOM sunt alături de Havași Victor la decesul mamei soacre, transmit sincere condoleanțe familiei îndoliate. (32602)

Mulțumim din suflet celor care au fost alături de noi și l-au condus pe ultimul său drum, pe dragul nostru soț și tată, cel care a fost

ing. SASU CORNEL.

Familia îndoliată. (32615)

Suntem alături de doamna dirigintă Iosana Cotrău, în marea durere cauzată de decesul ginerelui,

CRISTIAN MORARU.

Colectivul cls. IIIA. (32616)

Codruța - soție, familia Moraru - părinți și familia Cotrău - socri, mulțumesc colegilor din cadrul Ministerului Finanțelor, D.G.F.P.C.F.S. Arad și Administrației Financiare a Municipiului Arad care în aceste grele clipe, pricinuite de despărțirea de cel care a fost

MORARU CRISTIAN,

ne-au fost alături. Dumnezeu să-l odihnească! Familia îndoliată. (32620)

Codruța - soție, familia Moraru - părinți și familia Cotrău - socri, aduc mulțumiri colectivului SC GAMBRINUS SRL care le-au stat alături la dispariția prematură a scumpului fiu și soț,

MORARU CRISTIAN.

Familia îndoliată. (32620)

Codruța - soție, familia Moraru - părinți și familia Cotrău - socri, mulțumesc din suflet tuturor celor care și-au împărtășit durerea și l-au condus pe ultimul drum pe iubitul nostru fiu și soț,

MORARU CRISTIAN.

Familia îndoliată. (32620)

Cu adâncă durere în suflet anunțăm încetarea din viață a scumpei noastre prietene,

LENA CURIN.

Dumnezeu s-o odihnească! Familia SIIMULOV. (32622)

Fiii: Adrian și Octavian Stratulat cu familiile lor, mulțumesc tuturor credincioșilor care au fost alături de ei și au condus-o pe ultimul drum pe

preoteasa

ANA STRATULAT.

Dumnezeu s-o ierte! (32624)

Elevii clasei a-X-a C a Liceului V. Goldiș împreună cu domnul prof. diriginte Bodea Ioan sunt alături de MUNTEANU DANIELA, în aceste momente grele pricinuite de trecerea în neființă a tatălui său. (32633)

✝ COMEMORĂRI ✝

Cu adâncă durere anunțăm că azi se împlinește un an de când s-a stins din viață, cel care a fost

TOTH ȘTEFAN

din SÂNPAUL, soț, tată și bunic. Mulțumim celor care au participat la slujba religioasă de pomenire condusă de preotul Sandor Tivadar. Familia îndoliată. (32541)

Lacrimi, flori și o rugăciune la 5 ani de la despărțirea de draga noastră soție, mamă și bunică

MATEI EUFROSINA

din HORIA. Familiile MATEI și ȘUMĂNDAN. (32302)

Astăzi se împlinesc 12 ani de când ne-a părăsit cel care a fost un tată și bunic minunat

CIOBA AVRAM

din Sintea Mică. Dumnezeu să-l odihnească! Familia. (32497)

PIROSTOP

Arad, str. Banu Mărăcine nr. 1; tel. 057/233281; 094/525048

VĂ OFERĂ LA CELE MAI MICI PREȚURI:

- sisteme de alarmă antiefracție și antiincendii
- sisteme de televiziune în circuit închis alb/negru și color
- sisteme de interfonie și videointerfonie
- jaluzele orizontale din lamele colorate de aluminiu import
- jaluzele verticale din benzi textile de diferite calități și culori
- uși pliante din material plastic
- folie colorată, reflectorizantă și pentru securizare geam
- geamuri TERMOPAN
- tapet și pardoseală din plută (WICANDERS-Portugalia)

SUPRAVEGHERE PERMANENTĂ ȘI INTERVENȚII RAPIDE ÎN CAZ DE ALARMĂ PRIN DISPECERATELE COMPUTERIZATE CARE FUNCȚIONEAZĂ LA SEDIUL ARCONS SECURITY ȘI AL POMPIERILOR.

Căutăm reprezentanți în orașele județului Arad.

S.C. TRANSDARA S.A. ARAD

EFECTUEAZĂ: transport călători în UNGARIA și IUGOSLAVIA, pe rutele:

- **ARAD - BUDAPESTA** - plecare zilnic, excepție sâmbătă și duminică, la orele 02,00.
- **ARAD - BEKESCSABA** - plecare zilnică, excepție sâmbătă și duminică, la orele 02,30.
- **ARAD - PANCEVO** - plecare zilnică, excepție sâmbătă și duminică, la orele 18,00.

Plecarea se face din AUTOGARA-ARAD.

Informații la Autogara ARAD sau la telefoanele: 270097, 256308.

EXECUTĂ:

- I.T.P.-uri (revizii tehnice) la toate tipurile de autovehicule inclusiv taximetre, orar: luni - sâmbătă orele 7,30 - 16.
- Reparații pentru toate tipurile de autovehicule.
- Spălătorie auto.

ANGAJEAZĂ:

- lăcătuș mecanic
- electrician auto-autobuze
- sudor.

Relații la sediul firmei din str. Liviu Rebreanu nr. 95 sau tel. 256308. (5224477)

QUASAR

UN BUN NECESAR

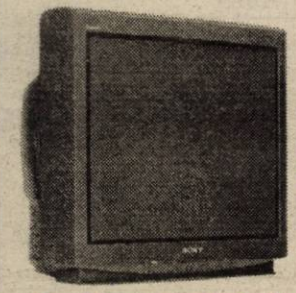

Televizor Sony*

- Sunet stereo
- Sistem de 2 difuzoare Full Range
- Procesor digital de sunet
- Format 16:9
- Ecran Super Trinitron 72cm/63cm

*Cumperi unul din cele două modele de TV și primești gratuit o pereche de căști Sony MDR E 827.

SONY Model : KV-29X5/KV-25X5

Recorder VHS Sony

- FM / MW cu 30 posturi presetate
- Mecanism Smart
- Înregistrare Long Play
- Super Trilogic, SmartLink, Show View
- Videorecorder VHS HiFi cu 4 capete

SONY Model : SLV-SE40

Magazin Quasar, Arad, P-ța A.Iancu, Nr. 10
tel.: 057-211.822.

Acest magazin comercializează produse originale Sony însoțite de certificatul de garanție oficial pentru România, emis și onorat de Sony.

SC ANDROMEDA SERVICE SRL

Andromeda Service

ARAD, Str. GORUNULUI nr. 24

Vă oferă

URMĂTOARELE PRODUSE CU FUNCȚIONARE PE BAZĂ DE GAZ NATURAL SAU GPL (BUTELIE):

- Șemineele Napoleon - reprezentant unic în România al firmei Napoleon (Canada);
- Convectori (încălzitoare) - 2,5-5,8 Kw (30-140 mc volum încălzit);
- Boilere cu acumulare; 80 l; 120 l; 160 l;
- Boilere cu încălzire instantanee a apei;
- Cazane pentru încălzire centrală de 12-136 Kw;
- Cazane pentru încălzire centrală și prepararea A.C.M. 18-40 Kw Unic importator al cazanelor WESTEN (Italia)
- Module pentru încălzire centrală de 120-1200 Kw;
- Module pentru prepararea A.C.M. de 120-240 L/min.
- Arzătoare simple și automatizate pentru sobe și cazane;
- Radiatoare din aluminiu;

OFERTĂ SPECIALĂ DE SEZON:

RADIATOARE DUNAFERR LUX-N

Din oțel (Ungaria)

- Oțelul are un grad înalt de transmitere a căldurii;
- Radiatoarele DUNAFERR LUX-N au un design și aspect deosebit;
- Sunt economicoase datorită calității superioare a materialelor și a tehnologiei utilizate în producerea lor;
- Durată de întrebuințare foarte mare;
- Radiatoarele DUNAFERR LUX-N sunt disponibile la diferite înălțimi (300; 500; 600; 900 mm), precum și cu lungimi cuprinse între 400-3000 mm;
- Putere radiantă foarte mare
- Garanție 10 ani.
- Prețuri extrem de avantajoase comparativ cu prețurile radiatoarelor din oțel și aluminiu din toată țara!

(973872)

Pentru cantități însemnate se practică REDUCERI!

Căldură adevărată numai prin ANDROMEDA SERVICE!

• Produsele noastre se găsesc la magazinele: CASA (Piața Avram Iancu), SANITAS și CORAURA

Vă stăm la dispoziție la telefoanele: 057/270.899, 057/256.858

CULTIVATORI DE SFECLĂ DE ZAHĂR

Luați toate măsurile necesare pentru ca sfecla de zahăr să fie predată la S.C. ZAHĂR SA Arad sau la punctele de depozitare până la data de 24.10.1999, dată după care întreprinderea își încetează activitatea.

S.C. ZAHĂR SA Arad nu se face răspunzătoare pentru cantitățile de sfeclă nelivrată până la data de mai sus.

CONDUCEREA

Primele 20 secunde netaxate
Tarif: 7450 lei 30 de secunde

Carmen XL '99

A B C D E

Deschiderea cursului:

Sâmbătă 23 octombrie, ora 9,00

într-o școală modernă abilitată de A.R.R.

- Categoria „D":
- 21 ani împliniți
- permis categoria C
- Asigurăm - în tariful cursului - manuale și chestionare de legislație și mecanică
- Efectuăm transporturi: - cu autocar Ikarus - cu Saviem - basculă

ARAD - Calea VICTORIEI 88 *Tel-fax: 057/255445*
ORAR: Luni-Vineri 8-18 *Sâmbătă 8-13.* (5224480)

VREI SĂ TE GOSPODĂREȘTI? CAUTĂ MAGAZINUL

LANȚUL - SANEX

Arad, Cal. Timișoarei nr. 39, tel. 287776, 287340

ORAR ZILNIC 8-18, SÂMBĂTĂ 8-13

UN MAGAZIN UNDE GĂSEȘTI DE TOATE!

Articole uz gospodăresc, articole uz casnic, materiale pt.

OFERTĂ DE SEZON:

- instalații electrice, instalații sanitare, instalații gaz.
- folie solar - 23.500 lei/kg
- sobă gătit 799.000 lei - plasă gard - 16.500 lei/kg
- plasă rabit - 22.500 lei/kg - jgheab PVC 21.000 lei/m
- cuie construcții -11.000 lei/kg

NU UITA GĂSEȘTI.... APROAPE ORICE! (659467)

SUCURSALA DE TRANSPORT GAZE NATURALE MEDIAȘ -

Regionala Arad,

angajează economist.

Concursul va avea loc în ziua de 28 oct. 1999, ora 10. Relații suplimentare se pot obține la **telefonul 289092 sau la sediul regionalei din Arad, str. Poetului nr. 56.**

(974140)

S.C. ROMFLEX PROD S.R.L.

Baia Mare

VINDE URGENT MAȘINI UNELTE:

- F.U.-36 - 30 milioane lei; ■ FUS - 250 - 35 milioane lei; ■ MG - 25 - 6 milioane lei; ■ AFD - 100 - 115 milioane lei; ■ MRT-2 x 100 (roluit tablă) - 8 milioane lei;

Prețurile nu includ T.V.A.

Telefon 062-211861
092-207106

(5224475)

S.C. OPTIUM S.A.

Calea A. Vlaicu 139-151

Tel/Fax 244455

Executăm la cele mai mici prețuri și calitate superioară, zincări și vopsiri în câmp electrostatic.

(5224470)

S.C. INTERTRANS I S.A. ARAD

INTERtrans 1 INTERN ȘI INTERNAȚIONAL

ORGANIZEAZĂ

Concurs de selecție a administratorului în conformitate cu prevederile OUG 49/1999 HG 364/1999.

Ofertele se vor transmite de către candidați în plic închis, la sediul societății (secretariat) până în 19.XI.1999, ora 12,00.

Documentele necesare întocmirii ofertei se pot procura contra cost de la sediul societății.

Cererea de ofertă, grilele de selecție sunt afișate la sediul societății.

Concursul de selecție a candidaților se va desfășura în data de 22.XI.1999, ora 10,00.

Relații suplimentare la sediul societății. Tel. 057/289261, 057/289755. (5224463)

S.C. „ANCOR CONFEX" S.R.L.

producător de confecții pentru femei, anunță deschiderea magazinului ANCOR din B-dul Revoluției nr. 43 (lângă magazinul BELFE)

Vă oferim un bogat sortiment de

TAIOARE ✱ COMPLEURI ✱ JACHETE ✱ FUSTE ✱ MANTOURI ✱ PALTOANE DE SEZON - la prețuri fără adaos comercial.

(5224454)

BANCA ROMÂNĂ PENTRU DEZVOLTARE
GROUPE SOCIÉTÉ GÉNÉRALE
Sucursala Județeană ARAD
Bd. Revoluției nr. 5-7
Telefon 253280

ADEVĂRUL

WEST BANK
ARAD, B-dul Revoluției nr. 88
TELEFON: 284.888; FAX: 285.202
BANCA COMERCIALĂ WEST BANK S.A. acordă dobânzi avantajoase la depozitele la termen ale persoanelor fizice (suma minimă 500,0 mii lei)
1 lună - 50%
2 luni - 51%
3 luni - 53%

Anul XI, nr. 2827
COTIDIAN INDEPENDENT ARAD
Miercuri, 20 octombrie 1999 • 16 pagini • 1400 lei • e-mail: adevarul@arad.ro
BRAT Publicație auditată în semestrul I 1998. Tiraj mediu zilnic vândut: 35.948

„FAPTELE VORBEȘTE"

Dacă nivelul de trai ar fi după vorbe, România ar fi printre primele țări din lume. Ne-ar invidia Elveția, Lichtenstein-ul, americanii, nemții și toți cei care trăiesc pe picior mare în lume.

Să aducem în discuție câteva dintre vorbele mari care s-au vehiculat în România de-a lungul celor aproape zece ani care au trecut de la revoluție: **reformă, corupție, dreptate, tranziție, economie de piață.**

Reforma trebuia să scoată România din stadiul de țară din lumea a treia și s-o pornească pe drumul dezvoltării economice și sociale. Timp de zece ani guvernele care s-au perindat la conducerea țării au experimentat pe pielea cetățeanului un simulacru de reformă. A încercat P. Roman ceva și a fost stopat de mineri și Ion Iliescu. Patru ani de guvernare pedeseristă s-au soldat cu încercări firave de privatizare, dar nicidecum nu s-a luat taurul de coarne. Marii consumatori industriali au produs pagube enorme în economie, suportate de populație. Care a fost rațiunea păstrării mamuților industriali? Teama de revoltele sociale ale celor care urma să fie disponibilizați în urma lichidării întreprinderilor nerentabile. Guvernul Ciorbea a procedat aproape la fel. Aceeași teamă i-a împiedicat pe „reformatorii" actualului guvern să se țină pe poziția unei reforme reale. A încercat ceva Radu Vasile, dar repede i s-a consumat entuziasmul. Presiunile sociale, dar și politice au dus la stagnarea reformei, iar în prezent aproape că nu se mai poate vorbi despre reformă. Dacă ne gândim că peste un an vin alegerile și că reforma înseamnă și lichidări, disponibilizări și șomaj, cu greu se poate întrevedea o accelerare a reformei. Una peste alta, reforma a rămas, până la noi ordine, în coadă de pește. Cam cu așa ceva se va hrăni și populația în acest an (pre)electoral.

I. IERCAN

(Continuare în pagina 5)

GRIJA NOASTRĂ DE CĂPĂTÂI ESTE SIGURANȚA CETĂȚEANULUI ȘI LINIȘTEA PUBLICĂ!

Interviu cu dl. colonel VIOREL HĂHĂIANU, Inspector-șef al Inspectoratului Județean de poliție Arad

Foto: ȘT. MATYAS

– Sunteți de câteva zile noul comandant al Poliției Județului Arad. Cum vă simțiți în această postură?

– Evident onorat, dar și conștient de răspunderea nu mică ce mi s-a încredințat. Cred însă că activitatea noastră va avea același curs ascendent din ultimii ani și când spun aceasta mă bazez pe efectivul de care dispunem, pe specialiștii cu care am trăit și rezolvat cot la cot o serie de situații.

– Dumneavoastră aveți un atuu, ca să zicem așa, sau mai bine zis două, primul, marea experiență în materie de poliție și al doilea, faptul că lucrați în acest județ de o sumedenie de ani. De câți domnule colonel?

– De 25, dacă socotesc bine. Adică, de când am absolvit în 1974 cursurile Școlii militare de poliție.

MIRCEA DORGOȘAN

(Continuare în pagina 3)

ÎNCĂ UN MEDIC INCOMPETENT PE TERENUL DE FOTBAL

Pag. 10

PREȚURI DECENTE la tâmplărie din ALUMINIU
SERGIU-GEANINA
Vă oferă
● Tâmplărie aluminiu din import și românești
● P.V.C. și geamuri termopan
● Rolete și jaluzele
Telefon: 279699; 092292559
Arad, Str. Voinicilor, Nr. 34.

MOBIL VENEZIA
■ MOBILIER MODERN LA COMANDĂ
■ AMENAJĂRI SPAȚII COMERCIALE
■ MATERIALE IMPORT
■ CALITATE SUPERIOARĂ
STR. VIȘINULUI NR. 74
TEL: 057/224885
092/777361

LUMEA SATULUI

Pag. 7

Doar dovlecii au mai rămas producție de vârf în agricultura românească...

„VERDEȚ N-A AVUT ÎNCREDERE ÎN PROPRIII SĂI OAMENI"

Afirmă TUDOR MOHORA, președintele Partidului Socialist

Pag. 5

UȘI ȘI FERESTRE DIN PVC ARMAT
GEAM TERMOPAN
Profile TROCAL Germania
SATLINE
Tel-fax: 251461
094 507211
Arad B-dul I. Maniu bl.26 ap.1

UȘI ȘI FERESTRE DIN ALUMINIU ȘI P.V.C.
GEAM TERMOPAN
ALGLASS
MOBILIER LA COMANDĂ
FIRME ȘI RECLAME
STR ROȘIORI 26
TEL/FAX/ 057/289053

TEODOR MELEȘCANU, PRIN ARAD ÎN DRUM SPRE GYULA

La acest sfârșit de săptămână, liderul Alianței pentru România, senatorul Teodor Meleșcanu, va trece prin Arad.

La invitația Asociației culturale **„Moise Nicoară"**, al cărei membru fondator este, președintele Teodor Meleșcanu va fi vineri în Ungaria, la Gyula, unde se va întâlni cu românii de acolo. În programul său este prevăzută o întâlnire cu episcopul ortodox al românilor din Ungaria, una cu autoguvernarea românească și o vizită la Liceul românesc din Gyula.

Ș. POPESCU

CALENDAR

Miercuri, 20, octombrie

▼ Astăzi, Soarele răsare la ora 7 şi 31 de minute şi apune la ora 18 şi 46 de minute.

▼ Au trecut 292 zile din acest an. Au mai rămas 73 de zile până în 2000!

▼ **Praznicul zilei: Biserica ortodoxă**: Af. Mari mc. Artemie, Duxul şi Matrona; **Biserica romano-catolică**: Irina din Portugalia; **Biserica greco-catolică:** Sf. M. Artemie

A venit BARZA!

La Arad: Marin Darius Andrei, Mariş Mărioara Cristina, Mafiţa Adrian, Mândra Alexandra Teodora, Jurj Denisa Mariana, Trofin Estera, Tolan Pavel, Mariş Mădălina, Ţepele Melisa Rahela, Borza Mircea Alexandru, Ibănişteanu Liliana Florica, Goldiş Maria Adriana, Bătrân Flavia Denisa, Tomescu Petrică Adelin, Rostaş Rafael, Şendre Darius, Gaudi Estera Rahela.

Ineu: Ţica Vlăduţ.

Lipova: Lunca Maria.

AU PLECAT DINTRE NOI

Nădăşan Iuliana (1920), Krisof Elisabeta Rozalia (1914), Retkovszky Ileana (1925), Laurenţiu Gheorghe (1944), Muntean Dimitrie (1953), Kaflikiewicz Anton Alexandru (1920), Dălgean Vasile (1961), Gancea Gheorghe (1928).

După şedinţa CSAT, de la Bucureşti

ŞI ÎN ARAD AU ÎNCEPUT ACŢIUNILE - FULGER ALE POLIŢIEI

Urmarea concluziilor de la Consiliul Suprem de Apărare a Ţării, poliţiştii arădeni se vor afla mereu pe stradă. Începutul s-a făcut ieri, când **Inspectoratul de Poliţie al Judeţului Arad** a organizat o acţiune pentru o mai mare siguranţă a cetăţenilor. S-a mers în principal pe raiduri fulger cu echipaje mărite având ca scop surprinderea traficanţilor de valută, a jucătorilor de alba-neagra, boschetari etc. Punctele fierbinţi în care s-a acţionat au fost: centru, Corso, autogară, P-ţa Gării, hotel Parc, P-ţa M. Viteazul şi principalele intersecţii ale oraşului: (Intim, Podgoria, Lacului, Gionelli). De asemenea, numeroase patrule vor urmări traseul P-ţa Romană - Staţia CFR.

Ca urmare, a acestei acţiuni, o mare parte a celor ce compun lumea interlopă au fost duşi la Poliţie unde li s-au luat amprentele, au fost fotografiaţi şi (după caz) sancţionaţi.

SORIN GHILEA

Foto: ONORIU FELEA

ANUNŢ

Asociaţia pentru Protecţia Consumatorilor din Municipiul Arad organizează cursuri de iniţiere în domeniul Protecţiei Consumatorilor pentru agenţii economici interesaţi. Detalii se pot obţine la telefoanele 235840 şi 257049

CONDUCEREA

„ADEVĂRUL" VĂ ASCULTĂ

La telefonul dimineţii, 280944, între orele 9,00-12,00

D-na Dora Gavriş, din cartierul Vlaicu, spune: „Am fost deja la două instituţii de stat unde aveam de plătit diferite taxe şi la fiecare dintre ele, casierele mi-au rotunjit suma, chitanţa fiind tăiată doar pentru suma pe care o aveam efectiv de plătit, diferenţa de câteva sute de lei, intrând în buzunarele lor". Ca la noi, la nimeni.

D-na Bozgan, şomeră, spune: „Şomajul a întârziat deja 10 zile şi de atunci mă tot împrumut. Din ce cauză nu mai primim banii?".

Redactor de serviciu, A. B.

La telefonul după-amiezii, 280003, între orele 15,00-18,00

D-na **Maria Avram** str. (Ion Antonescu) întreabă, foarte revoltată pe autorităţile judeţului, când se vor da titlurile de proprietate asupra pământului în localitatea Sâmbăteni. Nu de alta, dar doamna Avram a rămas fără bani şi vrea să încerce să facă ceva pe pământul moştenit de la bunica sa.

Dacă nu s-au dat până acum, cine mai ştie când se va ocupa cineva şi de dumneavoastră, d-nă Avram...

Redactor de serviciu, LEO SFÂRA

VREMEA

Vremea se menţine rece, ameliorându-se din punct de vedere al precipitaţiilor. Cerul temporar noros în prima parte a zilei va deveni variabil. Izolat vor cădea ploi la câmpie, iar la munte lapoviţă şi ninsoare în prima parte a zilei. Vântul va sufla slab la moderat din sector N-E. Dimineaţa local se va semnala ceaţa şi bruma.

Temperatura maximă 9 la 13° C; Temperatura minimă -1 la +4° C

Meteorolog, ADELA T. ROŞCA

CURSUL VALUTAR*

– VALORI ÎNREGISTRATE IERI, 19 OCTOMBRIE

Denumirea valutei	BNR	BCR		BRD		Banca Transilvania		Banca Agricolă		BIR		Bursa neagră	
		C	V	C	V	C	V	C	V	C	V	C	V
Dolar	16742	16700	16800	16670	16800	16620	16780	16670	16870	16650	16900	16700	16800
Marca germană	9263	9172	9413	9180	9367	9120	9320	9150	9320	8950	9350	9250	9270

Cooperativa de Credit Banca Populara
MINERVA
acorda urmatoarele dobanzi pentru depozitele la termen:
1luna - 67%
3luni - 70%
6luni - 72%
9luni - 72%
12luni - 72%
La cererea clientului dobanda se poate capitaliza.
DEPOZITELE SUNT ASIGURATE !
Acordam credite in sistem C.A.R. cu dobanda anuala de
22 %
Informatii la agentia din Arad Piata Spitalului de copii, bl. H - parter (langa Intim) sau la tel/fax 057 / 255229

UTILITARE

• PIEŢE, TÂRGURI

Astăzi este zi de piaţă la Pâncota, Beliu, Buteni, Şiclău, Macea, Vânători, Pecica, Şiria. Tot astăzi se desfăşoară târguri săptămânale la Beliu şi Buteni.

Mâine, joi, este zi de târg săptămânal la Curtici, Nădlac, Sebiş, Cermei, Săvârşin, Secusigiu, Zerind.

• FARMACIA DE SERVICIU

În noaptea de miercuri spre joi este de serviciu, cu program non-stop, farmacia **„Balsam"**, strada Spitalului nr. 5, telefon 233.332.

Farmacia **„Crai Nou Alfa"**, situată la parterul blocului 68, cartierul Alfa, telefon **277644** şi **„Noua Farmacie"**, strada Andrei Şaguna nr. 15, telefon **948**, sunt de serviciu cu program non-stop.

• CONSULTAŢII ŞI TRATAMENTE CU PROGRAM NON-STOP

Cabinetul „Apollonia", situat la parterul blocului din spatele Casei Albe (zona Gării), str. Miron Costin nr. 13, sc. A, ap. 1, tel. 251225, efectuează tratamente injectabile (intramuscular şi intravenos), aerosoli, E.K.G., ecografie şi analize laborator.

• CABINET STOMATOLOGIC

Cabinet stomatologic privat, Bd. Revoluţiei nr. 62 (vizavi de Biserica Roşie), telefon **256665,** deschis zilnic între orele 8,00-12,00 şi 14,00-20,00.

ÎNTRERUPERI DE CURENT

Miercuri: Perimetrul dintre Crişan, Revoluţiei, Horea, Gh. Popa - întreruperile vor avea maxim 60 de minute

Joi: Perimetrul dintre Crişan, Revoluţiei, Horea, Gh. Popa - întreruperile vor avea maxim 60 de minute

HOROSCOP

Miercuri, 20 octombrie

BERBECUL (21.03-20.04). Conjunctura astrală vă este favorabilă şi acţiunile pe care le întreprindeţi azi se finalizează cu rezultatele scontate.

TAURUL (21.04-20.05). Aveţi tendinţa de a vă asuma riscuri cu prea mare uşurinţă, nesăbuinţă ce ar putea să vă coste scump în această zi.

MOCHETA
Arad, Piaţa Gării
Telefon 235221
Vinde şi montează mochetă la preţuri cu o reducere de 10-20%

GEMENII (21.05-20.06). Rapiditatea şi eficienţa cu care lucraţi vă asigură un avans considerabil în faţa concurenţei. Aerul de superioritate, pe care-l manifestaţi ostentativ, îi va scoate din sărite pe colegii dvs., care vă vor reproşa că vă daţi mare. N-ar strica puţină modestie şi bun simţ din partea dvs.!

RACUL (21.06-22.07). Stăpâniţi-vă impulsivitatea, mai ridicată azi, căci altfel nu veţi putea detensiona atmosfera şi riscaţi să vă certaţi şi cu persoana iubită. Ar fi păcat!

LEUL (23.07-22.08). Nu aveţi parte de o zi prea grozavă dar nici foarte rău nu vă merge.

FECIOARA (23.08-22.09). La serviciu, apar ceva probleme, care nu vă privesc neapărat pe dvs., dar colaboratorii nu se prea înghesuie să le rezolve şi nici pe dvs. nu vă încântă ideea.

BALANŢA (23.09-22.10). Timpul rece de afară nu vă este pe plac şi vă gândiţi cu nostalgie la vara care a trecut şi la concediu. Sunteţi supărat (ă) parcă pe toată lumea...

SCORPIONUL (23.10-21.11). Înregistraţi rezultate apreciabile pe toate planurile, cu excepţia celui sentimental. Persoana de sex opus, pe care aţi pus ochii şi doriţi s-o cuceriţi, nu poate fi nicidecum convinsă că sunteţi animat de cele mai nobile intenţii faţă de ea şi că nu doriţi doar o aventură.

SĂGETĂTORUL (22.11-21.12). Eforturile depuse în ultimele săptămâni încep să-şi arate roadele. O parte din realizări vi se datorează în întregime, lucru recunoscut şi apreciat de întregul colectiv.

CAPRICORNUL (22.12-19.01). Se pare că, uneori, vă place să vă complicaţi singur existenţa, intrând în combinaţii periculoase fără a obţine vreun beneficiu, adică de pomană! La fel sunteţi tentat să faceţi şi în această zi.

VĂRSĂTORUL (20.01-19.02). Există multă agitaţie în jurul dvs. şi acest lucru vă irită cu siguranţă. Atrageţi-le atenţia colegilor că în atari condiţii nu puteţi lucra, poate se mai calmează.

PEŞTII (20.02-20.03). Evitaţi implicarea în chestiuni care nu sunt de competenţa dvs., chiar dacă vi se solicită concursul. Momentan este mai important să vă ocupaţi de rezolvarea propriilor dvs. treburi, altfel riscaţi să intraţi în criză de timp şi nu le veţi mai putea finaliza decât depăşind temerile fixate.

PREŢUL AURULUI

BANCA NAŢIONALĂ. Pentru gramul de aur de 24K: preţul cu ridicata - 170.786 lei, iar preţul de achiziţie - 153.707 lei. Preţuri valabile ieri.

PIAŢA NEAGRĂ - Aur 14 K cumpărare: 85.000 lei/g, vânzare: 100.000 lei/g

Aur 18 K cumpărare: 95.000 lei/g, vânzare: 110.000 lei/g.

ADEVĂRUL
COTIDIAN INDEPENDENT ARAD
Editor: S.c. ADEVĂRUL s.r.l. Arad
● COD FISCAL R 1681938 ● COD SICOMEX 19.604 ● CERTIFICAT J 02/1886 din 31 X 1991 ● COD SIRUES 020956601 ● ISSN 1220 - 7489

Redacţia şi administraţia: 2900 Arad, Bd. Revoluţiei nr. 81. **Telefoane:** SECRETARIAT - **281802**, fax **280655, 280625;** ADMINISTRAŢIE - CONTABILITATE- **281797;** MICA PUBLICITATE - **210775.** MAREA PUBLICITATE - **280904;** CLUBUL PRESEI - **280989.**

Consiliul de administraţie: DOREL ZĂVOIANU (preşedinte) **telefon 281802, 280625;** ŞTEFAN TABUIA (vicepreşedinte) **telefon 210776;** MIRCEA CONTRAŞ (redactor-şef) **telefon 281802, 280854;** NICU COJOCARU (director comercial) **telefon 280904;** DOREL BARBU (contabil–şef) **telefon 281797.**

Colegiul de redacţie: MIRCEA CONTRAŞ (redactor-şef); AUREL DARIE (secretar general de redacţie) **telefon 281802, 280854;** MIRCEA DORGOŞAN (şef secţie actualităţi); telefon **281855; 280003;** IOAN IERCAN (şef secţie politică), telefon **280943;** DORU SAVA (şef secţie social-economic), telefon **281738;** VASILE FILIP (şef secţie cultură-învăţământ), telefon **281855; 280003;** ALEXANDRU CHEBELEU (şef secţie sport), telefon **281701;** SORIN GHILEA (şef secţie tineret) **telefon 281855, 280003;** MARCEL CANCIU (şef secţie foto), telefon **280943;** NICU COJOCARU (şef secţie publicitate) telefon/fax: **280904.**

Tiparul executat la Imprimeria S.C. MEDIAGRAF S.A. ARAD, str. Feleacului F.N., telefon 250902, fax 250920.

ACTUALITATEA CULTURALĂ

CINEMATOGRAFE

Dacia: Inspectorul Gadget (SUA) 9,30; 11,45; 14; 16; 19

Mureşul: Legionarul (SUA) 10; 12; 14; 16; 18

Arta: După faptă şi răsplată (SUA) 15; 17; 19

Sala mică: Armageddon (SUA) 15; 17,30

Progresul: Salvaţi soldatul Ryan (SUA) 18

TEATRE

Teatrul de Stat prezintă sâmbătă, 23 octombrie, ora 18, piesa „Noaptea încurcăturilor" de Oliver Goldsmith.

Duminică, 24 octombrie, ora 11, piesa „Zâna Aluna cea bună" de Dorel Sibii.

Echipa de serviciu
GABRIELA GROZA -secretar de redacţie.
Bianca Felea, Adela Homorâceanu, Ioan Leac, Dina Rujan, – tehnoredactare computerizată.
Ioana Frăţilă, Doina Jurcă, Aurica Telcian – corectură.

FUNDAȚIILE UMANITARE - ULTIMA ȘANSĂ PENTRU CEI DISPERAȚI

Auzim sau citim aproape tot timpul despre fel de fel de anunțuri umanitare. Ele sunt date de oameni, pentru care banii primiți de la semenii lor sau de la fundațiile de ajutorare, reprezintă singura șansă de vindecare. Alții însă, neavând încredere în astfel de ajutoare dezinteresate, preferă să se descurce cum pot.

Ciprian Kovacs are opt ani și jumătate și este în clasa a II-a. Este un băiețel care, încă de la prima privire te cucerește. Iar mama (și nu doar ea) spune că este foarte talentat la muzică. De fapt, cântă la „Micul Excelsior". Singura lui problemă este că suferă de bronșită astmatică de tip alergic. Iar mamei (care acum este în concediu medical, de mai mult timp) îi este din ce în ce mai greu să-i procure medicamentele necesare, iar de aparatul de aerosol de care copilul are cu disperare nevoie, nici nu putea fi vorba. Aceasta până ieri, când, Fundația „Almania R.W." a făcut o donație familiei respective, donație care a venit exact la momentul potrivit. Cu suma primită, copilul va putea merge vara viitoare la tratament, la o mină de sare.

Fundația „Almania R.W." a fost înființată în 1997 și își are sediul în Bistrița. Cu toate că funcționează de doi ani, activități umanitare efectuează doar de șapte luni de zile. Este vorba de ajutoare constând în sprijin financiar, bunuri sau prestări servicii pentru persoanele cu handicap motor, bolnavi cronic, persoane sinistrate sau case de copii și școli speciale. Pe reprezentanții ei, îi întâlnim tot mai des în fața magazinului Ziridava unde valorifică mai multe tipuri de cărți poștale, banii încasați făcând obiectul acestor donații.

Claudia Daniela Kovacs, mama băiețelului, spune: „Pentru noi, acești bani înseamnă enorm. Băiețelul meu are o șansă de a se face bine. Mii de mulțumiri oamenilor de suflet din această fundație."

ANCA BUGARIU

POLIȚIA-PE ȘOSELE

În puncte fixe și pe trasee, polițiștii arădeni au testat și verificat 1723 autovehicule în trafic. În urma acestor verificări au fost reținute 5 certificate de înmatriculare pentru defecțiuni tehnice și au fost aplicate 108 amenzi pentru încălcarea Legii circulației, în valoare de 10.280.000 lei. S-au ridicat, de asemenea, în vederea suspendării, 7 permise de conducere. Două pentru conducere sub influența alcoolului. Au consumat băuturi alcoolice și au urcat la volan **Vasile Romeo** din Arad (AR-01-SSN) și **Pârvu Constantin** din Arad, care a condus cu o îmbibație alcoolică de 0,40 la mie.

CERCETAȚI ÎN... LIBERTATE

Polițiștii arădeni o cercetează în stare de libertate pe **Pășcălău Nicoleta**, 18 ani, din Mănăștur. În calitate de barman, la A.F. Vânătorul și Pescarul din localitate, aceasta a vândut băuturi alcoolice cu lipsă la măsurătoare, creându-și plusuri în gestiune.

Tot în stare de libertate este cercetat și **Vereș Gheorghe**, 47 ani, din Vinga. Conform informațiilor primite de la Biroul de presă al IJP Arad, Vereș este autorul furtului de porumb comis pe 17 octombrie de pe tarlaua Asociației Agricole Mănăștur. Vereș a sustras de pe această tarla 600 kg de porumb știuleți.

MORT DE BEAT, LA VOLAN

Poliția îl cercetează în stare de libertate pe Niculescu Marcel, cetățean român cu domiciliul în Austria. Acesta, informează Biroul de presă al IPJ Arad, s-a urcat la volanul unui autoturism având în sânge o îmbibație alcoolică de, atenție! nu mai puțin de 2,25%. A fost depistat, la timp, de polițiștii de la circulație...

INVITAȚIE LA DRUMEȚIE ÎN MUNȚII TRASCĂULUI

Iubitorii de drumeție sunt invitați, sub genericul „Veniți cu noi!", în perioada 22-25 octombrie 1999 în Munții Trascăului. Plecarea din Arad are loc joi, 21 octombrie, cu trenul, de la ora 22,55, prin Vințu de Jos la Alba-Iulia, iar întoarcerea luni, la ora 20,35 sau 22,54. Din Alba Iulia (dus-întors) la tabăra de elevi Roica, aflată lângă satul Intregalde, unde se face cazarea timp de trei nopți, se merge cu autobuzul. Cheltuieli de transport și cazare 233.400 lei. Conducători de grup: Paul Ionescu și Marian Hălmăgean. Masa se servește din rucsac cu alimente aduse de acasă. În fiecare zi se vor organiza drumeții în circuit pentru vizitarea celor mai interesante obiective turistice din zonă: Cheile Intregalde, Piatra Corbului, Lacul Ighiel, Cheia Cetății, Piatra Bulzului, Piatra Craivii (1078 m), Cheia Glădiței, Colții Caprei (1212 m) etc. de asemenea, într-una din seri, ing. Paul Ionescu va prezenta și o diaproiecție pe teme montane. Participanții sunt rugați să aducă saci de dormit, bidon pentru apă, lanterne. Înscrieri și informații suplimentare la telefoanele: 220.220 sau 237855.

Trei tineri

AU FURAT DINTR-UN AUTOTURISM

Poliția i-a identificat și reținut pe **Botiș Vasile**, 20 ani, **Botiș Dănuț**, 19 ani, ambii fără ocupație și **Todoran Ionel**, 17 ani, elev la UCECOM. Cei trei sunt din localitatea Fântânele și în noaptea de 11/12 octombrie au sustras, dintr-un autoturism de pe raza municipiului Arad, bunuri în valoare de 9.000.000 lei.

Autoturismul aparținea cetățeanului german **Valter Crist**, iar prejudiciul a fost recuperat, aflăm de la Biroul de presă al I.J.P. Arad.

Cei trei tineri, din Fântânele, urmează să fie prezentați Parchetului.

SCHIMB VALUTAR, LA NEGRU

Cu ocazia unui control efectuat de polițiștii arădeni, în Piața Mihai Viteazul din Arad, pe linia prevenirii și combaterii schimbului ilegal de valută, a fost depistat Horga Gheorghe, de 27 de ani, din Minișel. Horga efectua schimb valutar ilegal și ca urmare a fost sancționat contravențional cu 150.000 de lei și s-a dispus confiscarea sumei de 200.000 de lei.

COMUNICAT

În urma înțelegerii avute între inspector general școlar Maria Pașcalău, contabilitatea I.Ș.J. și lider S.D.I. Arad, prof. Ștefan Balița, urma ca unităților școlare care nu au primit deloc diferențele la Legea 154/98, să li se acorde (luni, 18.10.1999) diferența pentru o lună și jumătate.

Această înțelegere, la fel ca și protocolul scris, încheiat în luna iunie 1999, între I.Ș.J. Arad și sindicate, nu au fost respectate.

Menționăm că suntem profund indignați de felul cum au fost acordate aceste diferențe la Legea 154, netinându-se cont că toate unitățile școlare sunt subordonate I.Ș.J. Arad și toți suntem salariați, slujitori fideli ai învățământului.

Aducem la cunoștință colegilor care nu au beneficiat de aplicarea Legii 154, că la intervenția S.D.I. Arad, prin lider profesor Ștefan Balița, s-au identificat fonduri necesare achitării, într-o primă etapă, cel puțin pentru o lună și jumătate, în mod egal pentru toate unitățile școlare. Pretextul neacordării a fost că vor fi acordate integral tuturor unităților școlare în perioada următoare.

Ne rezervăm dreptul redeschiderii conflictului de muncă, până la grevă generală și trimiterea în instanță a I.Ș.J. Arad, a persoanelor care se fac vinovate de nerespectarea acordurilor semnate, contractului colectiv de muncă și a Legii 154/1998.

Birou operativ
Sindicatul Democratic Învățământ Arad
lider prof. ȘTEFAN BALIȚA

Bătaie cu strigături, la Ghioroc

DE CE SĂ DAI CU PUMNU' CÂND POȚI FOLOSI RANGA

Aflați în exercițiul funcțiunii, gardienii publici s-au confruntat cu câteva situații explozive. Astfel:

■ În noaptea de 9/10 octombrie 1999, orele 2,00, în comuna Ghioroc, Pusztai Andrei a provocat scandal și s-a bătut cu Magocs Voicu Ioan. În ajutorul celui din urmă a venit Mit Octavian și Magocs Eugen, înarmați cu o țeavă de fier. Cei patru bătăuși, toți domiciliați în localitatea Ghioroc, au fost sancționați contravențional la Legea nr. 61/1991.

■ În Piața Soarelui, Roman Ionel, din Arad, a provocat scandal, aducând injurii gardianului public de serviciu. A fost sancționat contravențional.

■ La Legea nr. 61/1991 au fost sancționați contravențional următorii: Lorincz Elisabeta, care își îndemna copilul la acte de vagabondaj, Chitiburu Mădălin, din Arad, pentru refuz de legitimare, Roman Ionel și Rat Emilian, ambii din Arad, pentru injurii și expresii jignitoare aduse gardianului public.

„În urma verificării chitanțelor pentru ocuparea domeniului public, au fost sancționați Kovacs Antal, din Brașov și Istean Ionel, din Arad, pentru vânzare de produse în alte locuri decât cele autorizate de Primărie", ne-a mai informat dl. Ioan Klein, șeful Corpului gardienilor publici al județului Arad.

N. OPREAN

GRIJA NOASTRĂ DE CĂPĂTÂI ESTE SIGURANȚA CETĂȚEANULUI ȘI LINIȘTEA PUBLICĂ!

Interviu cu dl. colonel VIOREL HĂHĂIANU, Inspector-șef al Inspectoratului Județean de Poliție Arad

(Urmare din pagina 1)

– Apropo, cum și de ce v-ați ales această profesiune?

– În primul rând pentru că mi-a plăcut și pentru că am iubit-o așa cum continui s-o iubesc și, iată, după 25 de ani, iar în al doilea rând, probabil pentru a continua o tradiție a familiei, tata fiind tot polițist. Și fără falsă modestie, a fost unul bun de la care am învățat multe și îndeosebi cinstea și spiritul justițiar de dreptate care trebuie să-l definească pe orice polițist.

– După absolvirea Școlii de poliție și repartizarea la Arad, am înțeles că ați trecut prin mai multe sectoare de activitate înainte de a ajunge adjunct la județ.

– Într-adevăr, am lucrat pe mai multe linii, fiecare familiarizându-mă cu secretele profesiunii de polițist, lucru, consider eu, absolut necesar pentru oricare polițist.

– De când sunteți adjunct la județ?

– Din 1993.

– Domnule Hăhăianu, sunteți arădean?

– Prin ... adopție, eu fiind născut, de fapt, la Gherla, în județul Cluj, dar cum ziceam, de 25 de ani mănânc pâine de arădean așa că sper și cred că mă pot numi arădean.

– Cu toată convingerea! Rămânând încă nițel la acest capitol biografic poate n-ar strica să reamintiți cititorilor noștri și alte date despre viața celui mai tânăr comandant de Poliție din țară.

– Nu știu dacă sunt cel mai tânăr comandant de Poliție din țară, dar oricum, vorba cuiva, tinerețea nu ține de vârsta biologică. În fine, ce v-aș mai putea spune despre mine? Că am 47 de ani, că sunt căsătorit, soția fiind tehnician dentar și că am doi copii: o fetiță, elevă în clasa a X-a și un băiat, student în anul II la Facultatea de științe economice.

– Deși nu ziceți dv., o să zicem noi: printre colegii dv. treceți drept un om foarte modest, fără „fumuri" cum se spune, modest și drept, dar și aspru.

– Nu aspru, ci poate exigent. Și e normal să fie așa, mai ales într-o instituție ca cea în care lucrez și unde ordinea, cinstea și dreptatea trebuie să fie în permanență pe primul plan. De fapt, nu le cer colaboratorilor sau subordonaților mai mult decât fac eu: adică să-și facă treaba cât mai bine și să nu păteze onoarea de polițist, o onoare recâștigată cu greu după Revoluție.

– Domnule colonel, mulți cetățeni acuză, odată cu Revoluția, apariția și mai ales creșterea unui anume sentiment de insecuritate. Mai exact spus, am ajuns să pățim și noi ceea ce vedeam în filmele americane: să nu poți ieși seara pe stradă sau să ocolești anumite cartiere îndeosebi noaptea.

– Așa este, după Revoluție, odată cu deschiderea nelimitată a granițelor ca și datorită unei proaste înțelegeri și aplicări a legilor, atentatele la siguranța și liniștea publică au crescut. De aici sentimentul de care vorbeați și care este îndreptățit doar în parte: în Arad, asemenea cartiere rău famate neexistând ca atare, ceea ce nu înseamnă că noi nu am luat și nu luăm măsuri de prevenire a unor întâmplări nedorite.

– Se aude că și la Arad se vor înființa echipe mobile de polițiști, precum în București.

– Tocmai în ideea de care vorbeam mai înainte, în Arad - în județ nefiind cazul, deocamdată - urmează a se înființa în câteva zile posturi fixe de poliție ca și echipe mobile de poliție, ele urmând a-și desfășura activitatea noaptea și în special în zonele mai „fierbinți" ale Aradului.

– O inițiativă excelentă! În altă ordine de idei, cum stăm noi, adică Aradul, așa, în general, în privința infracționalității? Mă gândesc la o comparație cu media pe țară.

– Statistic, în general bine, dar eu cred și sunt convins că se poate face - și trebuie să se facă - mult mai mult pe linia combaterii și reducerii gravității și numărului de infracțiuni în județul nostru. Asta e datoria noastră și asta pretind eu tuturor lucrătorilor din cadrul Inspectoratului Județean de poliție.

– Cu voia dv., vă propun să vedem cum stăm statistic.

– De acord și aș începe cu ceea ce „arde" și doare mai tare, respectiv cu infracțiunile economico-financiare unde ne situăm pe locul 5 pe țară, cu infracțiunile de furt unde de asemenea ocupăm un neonorabil loc 7. Mai bine ne situăm la infracțiunile de tâlhărie - locul 32 pe țară, la tentativele de omor - locul 34, ori la cele de omor, locul 39.

– Într-o discuție anterioară, purtătorul de cuvânt al Inspectoratului Județean de poliție, d-na căpitan FLOARE DAN, făcea câteva observații deosebit de pertinente privitoare la necesitatea ca și oamenii să învețe să se ferească, să nu cadă pradă unor infracțiuni, să nu provoace prin expunerea prea vizibilă a podoabelor din aur.

– Perfect adevărat, și observația este valabilă pentru unele femei care se „încarcă" cu prea multe podoabe care tentează. Mai apoi, sunt unii cetățeni care, pe fondul consumului exagerat de băuturi alcoolice, sunt tâlhăriți fără să-și dea seama, și reclamația lor ulterioară neputându-ne da - datorită stării avansate de „veselie" în care erau când s-a produs infracțiunea - nici un indiciu cu privire la infractor sau infractori. Dar să-mi continui ideea: foarte multe infracțiuni - îndeosebi cele de furturi de și din mașini - se situează pe raza municipiului Arad, care este mai vulnerabil din acest punct de vedere datorită, pe de o parte, parcului auto aflat într-o permanentă creștere, iar pe de alta, lipsei locurilor de garare sau de parcare care să prezinte garanții de securitate. De asemenea, să nu uităm și poziția geografică a județului nostru - o poartă de intrare dinspre Vest - destule furturi de autoturisme datorându-se celor care ne tranzitează județul, nu puțini dintre aceștia încadrându-se în tot felul de filiere internaționale de furturi de mașini.

– Domnule colonel, oprim aici discuția noastră, mulțumindu-vă pentru interesantele lucruri comunicate, nu înainte însă de a vă felicita pentru promovare și de a vă ura împlinirea tuturor dorințelor și gândurilor pe care le-ați mărturisit.

TREI MILIARDE ÎN PLUS PENTRU DRUMURILE ARĂDENE

Urmare a intervențiilor făcute de Consiliul Județean Arad pe lângă Ministerul Transporturilor, acesta a aprobat suplimentarea sumei alocată din Fondul Special al Drumurilor pentru Județul Arad cu 3 miliarde de lei. Inițial Aradului îi fusese alocată, din acest fond, suma de 9 miliarde de lei.

Această suplimentare de fonduri, aflăm de la **Cristian Sallai**, purtător de cuvânt al C.J. Arad, va fi folosită în scopul realizării unei legături dintre DN 7 de pe podul peste râul Mureș cu DJ 682 spre Timișoara și DJ 575 spre Deva. Tot din această sumă se va realiza și devierea traficului greu din centrul localității Pâncota pe DJ 709. În același timp se va realiza și un drum lateral pentru accesul în Zona Liberă Curtici-Arad.

D. L.

IERI, CLM ARAD ȘI-A RECTIFICAT BUGETUL

În cadrul ședinței Consiliului Local Municipal Arad, de ieri, a fost luat în discuție un proiect de hotărâre ce vizează rectificarea bugetului CLM pe aces an.

Bugetul rectificat ieri, aduce printre altele 300 de milioane de lei plus la reparații pentru școli. E însă, doar aproximativ 50% din necesar. De asemenea, s-au repartizat 1,5 miliarde lei pentru reparații la Centrele de vârstnici din Micălaca și Vlaicu.

3,4 miliarde de lei este suma alocată pentru subvenții la Arterm. Astfel se acoperă necesarul de subvenții pentru luna octombrie. Și Compania de Transport Public a primit sumplimentări pentru subvenții în sumă de 700 milioane de lei. Astfel, CTP Arad a scăpat practic de problemele legate de subvenții până la sfârșitul aceștui an.

Pentru asigurarea acestor fonduri a fost însă necesară o diminuare a fondurilor destinate inițial altor capitole din buget. Astfel, ca urmare a neangajării în acest an a personalului la nivelul planificat s-au redus cheltuielile de personal cu un miliard de lei. Pentru că la Centrul HIV s-au primit multe obiecte de inventar din donații a fost posibilă reducerea sumelor alocate cu 200 milioane lei. Vor scădea cu 1,3 miliarde de lei și sumele alocate pentru iluminatul stradal al Aradului.

Tot în cadrul ședinței CLM de ieri s-a aprobat proiectul de hotărâre prin care d-l **Ioan Văran** a fost numit director interimar la Teatrul de Stat Arad.

Consilierii municipali au adoptat de asemenea o hotărâre prin care i s-a acordat lui **Iosif Conta**, titlul de cetățean de onoare al Aradului.

Mai menționăm că **Ioan Popa** - care a condus ieri ședința CLM merită cu prisosință nota 10 pentru operativitate și mai ales pentru modul în care a retezat elanul verbal al unor consilieri, cărora, de regulă, le place să se audă vorbind...

DANA LASC

LIGA CAMPIONILOR

Ieri, după o pauză de trei săptămâni, s-au reluat partidele din cadrul grupelor Ligii Campionilor, după următorul program:

Grupa A Maribor Teatanic - Lazio Roma 0-4
Dinamo Kiev - Bayer Leverkusen 4-2

Grupa B Arsenal Londra - F.C. Barcelona 2-4
Fiorentina - A.I.K. Solna 3-0

Grupa C Borussia Dort-mund - Rosenborg 0-3
Feyenoord - Boavista Porto 1-1

Grupa D Sturm Graz - Croația Zagreb 1-0
Olympique Marseille - Manchester United 1-0

ACȚIUNEA DE RETRAGERE DIN CIRCULAȚIE A BANCNOTELOR DE 500 LEI - EMISIUNEA 1992 CONTINUĂ

Banca Națională a României reamintește că, în intervalul 1 octombrie-15 decembrie a.c., se desfășoară acțiunea de retragere din circulație a bancnotelor de 500 lei - emisiunea 1992.

Prima etapă se va încheia la 30 noiembrie. Pînă atunci, bancnotele vor fi primite, în mod obișnuit, de către toate casieriile agenților economici, precum și de casieriile celorlalte instituții. Acestea au obligația să primească bancnotele de 500 lei - emisiunea 1992, să nu le repună în circulație și să le depună la unitățile bancare la care au cont deschis, o dată cu depunerile de numerar. Etapa a doua se va desfășura în intervalul de 1-15 decembrie, inclusiv. Bancnotele aflate în perioada de retragere vor fi primite de la populație, agenți economici și celelalte instituții, în plăți și pentru preschimbare, numai de către casieriile unităților bancare. După data de 15 decembrie, puterea circulatorie a acestor bancnote va înceta. Bancnotele de 500 lei nu vor mai fi primite de unitățile bancare pentru preschimbare.

Agenții economici pot solicita preschimbarea în monedă metalică de 500 lei a sumelor dorite, atît la băncile comerciale din județ, cît și la sediile sucursalelor BNR.

O expoziție care merită văzută. La Teatrul de Stat Arad, machete realizate de I. Popovici

PRM ȘI-A ÎNFIINȚAT ORGANIZAȚIE LA OLARI

Recent, la Olari, a fost înființată organizația PRM. Delegații din partea conducerii, Mariana Mihalca și Eugen Butar au „recoltat" cele 38 de adeziuni, după care a fost ales președintele organizației, în persoana lui Petru Moț.

Următoarea organizație va fi înființată la Chișineu-Criș, președintele Lucian Stana și prim-vicepreședintele Petre Sabău având deja o „rundă" de discuții cu viitorii membri și simpatizanți.

T. S.

La închiderea ediției

AVIONUL DETURNAT, ASEARĂ, AL COMPANIEI EGYPT AIR A TRANZITAT SPAȚIUL AERIAN AL ROMÂNIEI

Avionul Egypt Air, care efectua cursa regulată Istanbul-Cairo, și care a fost deturnat, aseară, s-a aflat pentru scurt timp în spațiul aerian al României, fiind în permanență sub observația organelor de monitorizare a traficului aerian, a declarat pentru MEDIAFAX Dan Andrei, director în cadrul Autorității Aeronautice Civile Române. "Aeronava B-737 500 a fost transferată la noi de către organele bulgare de trafic aerian, iar în spațiul aerian al României a intrat ca avion deturnat", a precizat Dan Andrei. El a adăugat că avionul a primit imediat culoar de zbor spre destinația Hamburg. Avionul a ieșit din spațiul aerian al României la ora 20.08. Avionul Egypt Air, avînd la bord 48 de pasageri și șase membri ai echipajului, a fost deturnat aseară, la puțin timp după decolare, de un pirat al aerului înarmat cu un cuțit. Potrivit AFP, piratul aerului dorea să ajungă inițial la Londra, apoi a cerut ca avionul să aterizeze la Hamburg. Conform canalului turc NTV , piratul aerului le-a spus pasagerilor de mai multe ori că nu este nici terorist, nici de origine arabă. Până la închiderea ediției, motivele deturnării nu au fost cunoscute.

MIERCURI, 20 OCTOMBRIE 1999

TV ROMÂNIA 1
7,00 Matinal național
9,00 TVR Iași
10,00 A-Facerea - rel.
11,00 TVR Cluj-Napoca
12,00 7 arte - rel.
13,00 TVR Timișoara
14,00 Jurnal
14,15 CiberFan - România pe Internet
14,30 Evrika!
15,00 Muzica da capo al fine! - dicționar de muzică
16,00 Ecoturism
16,30 Medicina pentru toți
17,00 Hora satului...
17,30 Impas în doi
18,00 Corect!
18,05 Jumătatea ta!
19,00 Avanpremieră Știri
19,05 Amintiri din secolul 20
19,10 Sunset Beach - s.
20,00 Jurnal * Meteo * Sport
21,00 Deșertul de foc - aventuri, Italia, 1997, cu Anthony Delon - II
22,30 În flagrant
23,15 Jurnalul de noapte
23,30 Café Corso
0,30 Rugby

TVR 2
7,00 TVM * Telematinal
8,00 Desene animate
8,50 Magazin pentru copii
10,15 Limbi străine: Franceză
10,40 O familie ciudată - rel.
11,10 Desene animate
12,00 Ultimul tren
13,00 Un cântec, o glumă...
13,10 Mistere și minuni
14,00 Emisiune în limba maghiară
15,00 Desene animate
15,50 Un cântec, o glumă...
16,00 Obsesia - s.
16,45 Santa Barbara - s.
17,30 Tradiții
18,00 Soldatul necunoscut - ep. 2
18,50 Știri bancare
19,05 Tinere talente
19,35 Dreptul la adevăr
20,05 Banchetul - dramă, Franța, 1996
21,30 Din cântecele Mariei Dragomiroiu
21,45 Elementele - doc.
22,35 Recital Marina Florea și Mircea Baniciu
23,00 Farmece - rel., ultimul episod
23,50 Dio în concert la București 0,35 TVM * Mesager

PRO TV
7,00 Bună dimineața, Pro TV e al tău!
10,00 Tânăr și neliniștit - rel.
10,50 Doctor în Alaska - s.
11,45 Melrose Place - rel.
12,30 Royal Canadian Air Farce - s.
12,55 Știrile Pro TV
13,05 Babylon 5 - s.
13,50 Ani de liceu - s.
14,15 Miracolul tinereții- s
14,45 Familia Bundy - s.
15,15 Aripile pasiunii- s.
16,00 Tânăr și neliniștit - ep. 858
17,00 Știrile PRO TV
17,15 Știrile PRO TV Arad
17,30 Rosalinda-ep.38, 39
* Extragerea cărții poștale „Te uiți și câștigi"
19,30 Știrile PRO TV
20,00 Știrile PRO TV Arad
20,30 Walker, polițist texan - ep. 17
21,20 Chestiunea zilei - ediție specială
21,30 **Fotbal**: Liga Campionilor: **Galatasaray Istanbul - Chelsea**, în direct
22,30 Știrile PRO TV - în pauza meciului
23,30 Chestiunea zilei
0,15 Fotbal: rezumatul Ligii Campionilor

TV ACASĂ
6,00 Maria - s.
6,50 Acasă la bunica - rețete de bucătărie - rel.
7,00 Renzo și Adriana - rel.
7;50 Preciosa - rel.
8,40 Căsuța poveștilor - rel.
9,15 Înger sălbatic - rel.
10,10 Lanțurile iubirii - rel.
11,00 Dragoste și putere - rel.
11,40 Sânge din sângele meu - rel.
12,25 Podul Cassandra - rel.
14,30 Nimic personal - s.
15,15 Viața noastră - s.
16,05 Preciosa - s.
17,00 Desene animate
17,25 Vremea de acasă
17,30 Dragoste și putere- s.
18,20 Acasă la bunica - rețete culinare
18,30 Renzo și Adriana- s.
19,25 Vremea de acasă
19,30 Lanțurile iubirii - s.
20,20 Somn ușor!
20,30 Înger sălbatic - s.
21,30 Sânge din sângele meu - s.
22,25 Vremea de acasă
22,30 De vorbă cu Dumnezeu II - comedie, SUA, 1980, cu George Burns

ANTENA 1
7,00 Observator
8,00 Dimineața devreme
10,00 Știri
10,10 Colivia de aur - s.
11,00 Inspirația Carolinei - s.
12,00 Baywatch Nights - s.
13,00 Știrile amiezii
13,15 Viitorul începe azi - s.
14,00 Esmeralda - s.
15,00 Luz Maria - ep. 119, 120
17,00 Știri
17,25 Elena, viața mea - ep. 108, 109
19,00 Observator
20,00 Omul nopții - acțiune, SUA, 1995, cu Lorenzo Lamas
22,00 Observator
22,30 Marius Tucă show
0,00 Prinși în capcană - acțiune, SUA, 1996

PRIMA TV
7,00 Karaoke show - rel.
8,00 Dimineața cu Prima - magazin matinal * meteo, muzică, revista presei, bucătăria zilei
12,00 Nadine Show - Despre problemele de cuplu cu Nadine - rel.
13,00 Politica de mâine - rel.
15,00 Viața în direct, cu Răzvan Tucaliuc
16,00 **Celebri și bogați** - s.
17,00 Nadine Show
18,00 Focus * Sport * Meteo
18,55 Clip Art
19,00 Românie, Românie...
19,15 Karaoke show
20,00 Comisarul Rex - s.
21,00 CI5 Profesioniștii - s.
22,00 Românie, Românie...

TELE 7 ABC
7,00 Știri
7,10 Bună dimineața, România!
9,00 Lou Grant - rel.
10,00 Știri
10,30 Dintre sute de ziare - rel.
11,15 Cutia Pandorei - rel
12,00 Dincolo de stadion - rel.
13,30 Documentar - rel.
14,00 Medici la datorie - ep. 86
15,00 Știri
15,15 Post Meridian
16,30 O singură viață - ep. 231
17,30 Documentar
18,00 Știri
18,10 Lou Grant-ep. 81
19,00 Secția de poliție - ep. 78
20,00 Actualitatea Tele 7
20,30 Documentar
21,00 Dintre sute de ziare
22,00 Reporter Tele 7
22,30 Antistatic - rel.
23,00 Derrick - rel.
0,00 Știri

TV ARAD
7,00 Observator
8,00 Știri TVA
8,30 Divertisment - rel.
9,50 Anunțuri
10,00 Știri
10,10 Colivia de aur - s.
11,00 Inspirația Carolinei - s.
12,00 Baywatch Nights - s.
13,00 Știrile amiezii
13,15 Viitorul începe azi - s.
14,00 Esmeralda - s.
15,00 Luz Maria - s.
17,00 Știri
17,25 Divertisment
18,00 Emisiunea în limba bulgară
18,20 Anunțuri
18,30 Știri TVA
19,00 Observator
20,00 Club T
21,20 Anunțuri
21,30 Știri - rel.
22,00 Observator
În continuare programul este identic cu cel al Antenei 1.

TV INTERSAT
8,55 Deschiderea programului
9,00 Intersat Music
9,30 Cascada mortală - film
11,00 Știrile Intersat
11,30 Dulce ispită
12,15 Obiectiv economic
12,30 Bay Cove - film
14,00 Aradul prin gaura cheii
15,30 Emisiune în lb. germană
16,00 Moarte falsă - film
17,30 Desene animate
18,00 Deșertul vorbește
18,30 Comorile lumii
18,45 Știrile Intersat
19,20 Dulce ispita
20,05 Mistere, farmece și miracole
20,30 Forțele speciale de elită
21,30 Provocarea naturii
22,00 Micul geniu - film
23,30 Știrile Intersat
0,00 Erotica
0,45 Închiderea programului

HBO
10,00 Clubul nevestelor părăsite - comedie, SUA, 1996
11,45 Guvernanta - dramă, SUA, 1998
13,45 Coșmar înainte de Crăciun - animație, SUA, 1993
15,00 Numărătoarea inversă - thriller, SUA, 1997
16,45 Scrisori de la un ucigaș - thriller, SUA, 1997, cu Patrick Swayze
18,30 Speed: Cursă infernală - acțiune, SUA, 1994, cu Keanu Reeves
20,30 În vizorul mafiei - thriller, SUA, 1996
22,00 Lexx - s.
22,45 Regele popicelor - comedie, SUA, 1996
0,45 Mesagerul stelar - acțiune, SUA, 1997

TV ATOMIC
7,00 Selector
10,25 Reactor - rel.
10,30 Cinematomic - rel.
11,00 Atomix cu Andreea - rel.
14,00 Interactiv
15,55 Reactor - știrile zilei
16,00 Rockada - rel.
17,00 Selector - muzică non-stop pe toate gusturile
19,00 Atomix cu Ina
21,55 Reactor - știrile zilei
22,00 Atomic Café
22,30 Cybernet
23,00 Metropolis cu Dinu
0,00 Insomnia

RADIO ARAD & RADIO CONTACT (65,95 MHz)
5,00 - 8,00 BUNĂ DIMINEAȚA! - program Radio Contact ; **8,00 - 11,00 BUNĂ DIMINEAȚA, ARAD!** - cu Zorina Barna și Marcel Haica - Știri (8,30; 9,30; 10,30), Informații locale. Dedicații muzicale (9,30 - 10,30); În poiana dorului, muzică populară (10,30 - 11,00); **11,00 - 19,00 CONTACT FM** - program Radio Contact; **19,00 - 22,00 BUNĂ SEARA, ARAD!** - Emisiune pentru vârsta a treia, cu Bujor Buda și Darius Dârlea (19,00 - 20,00), Muzică pe... cartelă, cu Cătălin Rațiu, Codruța Belean și Cristi Câmpean (20,00 - 21,00); Viața spirituală (21,00 - 22,00); **22,00 - 1,00 RADIO CONTACT** - Fair play; La ceas de blues.

RADIO PRO FM (92,1 MHz)
0,00 - 5,00 MUZICĂ; 5,00 - 6,00 Buletin de știri la fiecare sfert de oră; **6,00 - 7,00 RONDUL DE DIMINEAȚĂ** - INFO PRO cu Dan Apostol și Laura Călăceanu; **7,00 - 10,00 PRO FM PÂNĂ LA 10** cu Flavius Eșnican; **10,00 - 13,00 MIHAI CU NOI** cu Mihai Dobrovolschi; **13,00 - 14,00 „13-14 CU ANDREI"** cu Andrei Gheorghe; **14,00 - 17,00 ORAȘUL SUB LUPĂ** cu Cătălin Lăpușcă; **17,00 - 19,00 STAR STATION MIX** cu Mihai Gurei; **19,00 - 21,00 ASCULTĂ-ȚI MUZICA** cu Călin Gheorghe **21,00 - 22,00 PRO FM EXPLORER** cu Niki Stanciu; **22,00 - 24,00 RONDUL DE NOAPTE** cu Răzvan Exarhu

RADIO TIMIȘOARA
Revizie tehnică între orele 6-16
16,00 Actualitatea în 60 de minute
17,00 Muzică populară cu dedicații
18,00 Bilet de voie
19,00 Radiojurnal
19,15 Autohton pop rock
20,15 Cânt din suflet
20,50 Călătorie în lumea poveștilor
21,00 Curierul de seară
Știri: 6,00; 7,55; 9,00; 11,00; 12,55; 17,00; 18,00; 20,00; 21,00; 21,55.
Radio Jurnal: 7,00; 16,00; 19,00.

RADIO SEBIȘ
6,00 Detașamentul de trezire
8,00 Cântă-mi lăutare - muzică populară
9,00 Alo, tu alegi!
10,00 Cafeaua de zece
12,00 La porțile dorului - muzică populară
13,00 Clubul Femina
15,00 Astăzi te sărbătorim - muzică populară și dedicații
16,00 După patru
18,00 Telefonul cu butoane
19,00 La mulți ani! - dedicații muzicale
20,00 Nostalgic Top
22,00 Top Disco Ring
0,00 92,1 Insomnii
2,00 Nocturnă muzicală

Tableta zilei

DINCOLO DE PREJUDECĂȚI

În acest week-end am participat, la Gyula, la o consfătuire cu ziariști români și maghiari din Ungaria, consfătuire care-și propusese să adâncească relațiile dintre oamenii de presă din cele două țări. Seara, după epuizarea convorbirilor oficiale, la cina festivă care s-a organizat la sediul Autoguvernărilor românești din Ungaria, am purtat cu colegii maghiari prezenți acolo câteva discuții extrem de interesante. Discuții libere și directe, centrate exclusiv pe subiectele „fierbinți" care se manifestă în prezent în cele două țări.

Evident, primul subiect abordat a fost cel privitor la tentativa de instalare a monumentului „Ungaria Milenară" în parcul Prieteniei de la Arad. După câteva discuții privind istoricul și semnificația monumentului, colegii maghiari au fost de acord că acesta semnifică „Ungaria Milenară" și că una dintre cele mai valabile soluții ar fi instalarea lui în Ungaria. Tot în legătură cu acest subiect, ziariștii maghiari au evidențiat gafele diplomatice făcute îndeosebi de partea română și n-au reușit să priceapă cum poate un guvern - oricare ar fi acesta - să ia hotărâri peste capul cetățenilor. Din nefericire, n-am avut argumente ca să-i contrazicem la acest capitol...

O a doua problemă luată în discuție a ținut de investițiile străine care se fac în cele două țări. Spre surprinderea noastră, colegii maghiari și-au exprimat indignarea față de faptul că industria agroalimentară din Ungaria a încăput pe mâna străinilor, care condiționează în funcție de propriile interese prețurile materiilor prime și ale produselor finite. Evident, acest lucru se petrece în dauna producătorilor agricoli maghiari... Trebuie să recunosc faptul că, deși ne-am gândit o clipă la goana noastră după investiții străine, situația expusă de colegii noștri m-a pus pe gânduri.

În final, am discutat despre relațiile care trebuie să caracterizeze cele două țări vecine. Ei bine, toți am fost de acord cu faptul că, până acum, relațiile dintre România și Ungaria au fost politizate excesiv. Fie că apropierea dintre cele două țări a fost forțată de către guvernanții trecuți și prezenți în dorința acestora de a face pe placul organismelor europene și Nord Atlantice, fie că relațiile s-au răcit în urma presiunii forțelor naționaliste din Ungaria și România.

Cel mai bine ar fi ca relațiile dintre cele două țări să fie lăsate să parcurgă un traseu firesc, singura garanție a trăiniciei acestora.

Una peste alta, discuțiile purtate la Gyula au depășit prejudecățile și s-au dovedit cât se poate de reușite. Sau, tocmai de aceea?

DORU SINACI

„VERDEȚ" N-A AVUT ÎNCREDERE ÎN PROPRIII SĂI OAMENI"

Interviu cu Tudor Mohora, președintele Partidului Socialist

– D-le președinte, se va forma sau nu se va forma polul social-democrat despre care se tot vorbește?

– În primul rând, vă rog să remarcați că există o opțiune cel puțin declarativă a mai tuturor partidelor social-democrate și socialiste care se pronunță pentru unitatea stângii. Anul trecut, la un seminar organizat de Internaționala Socialistă la București, la care au participat PDSR, PSDR, PD, ApR și PS s-a pus problema formării unui pol social-democrat și socialist.Toate partidele au fost de acord. Mi-am permis atunci să arăt că nu diferențele doctrinare, programatice, ne separă, ci faptul că două partide social-democrate sunt la guvernare, două în opoziția parlamentară și unul în opoziția extraparlamentară. După părerea mea, în aceste condiții rezultanta de alianță politică viitoare va fi dată de poziția față de guvernare.

– PSDR-ul este la guvernare și totuși înregistrați o apropiere față de el.

– Într-adevăr, ne pronunțăm pentru o apropiere față de acest partid care, ca și noi, are o tradiție antebelică și s-a înscris ca și noi în stânga reformatoare, delimitându-se de stânga revoluționară, ca să zicem așa. Avem relații bune și cu ApR-ul. De aceea, nu exclud un act politic în sensul unor apropieri însă la ora aceasta nu aș risca să mă pronunț cu exactitate pentru că orice proiect de această natură nu poate fi realizat decât în urma unor negocieri.

– Și nu ați demarat negocierile?

– Deocamdată negocierile cu PSDR-ul au fost suspendate. Sper să le reluăm. Cu ApR-ul abia de acum vom iniția negocieri, pentru că ele nu au existat până acum. Am avut doar discuții, care au scos în evidență compatibilitatea noastră dar doar atât.

– Totuși, se apropie alegerile locale. Partidul Socialist fiind extraparlamentar, nu se vor înregistra în teritoriu migrări spre alte partide?

– A existat o asemenea tendință, însă după aceea Partidul Socialist a înregistrat o dominantă de parcurs pozitivă. În noiembrie 1996 aveam 23000 de membri, iar acum avem peste 60000. Este o creștere semnificativă. Radicalizarea electoratului produce o deplasare spre partidul nostru. Un avantaj pentru noi este faptul că vin oameni care nu doresc doar rezultate imediate, ci au răbdare să-și construiască oportunitățile în prespectivă. Pe de altă parte, chiar dacă vom participa singuri la alegerile locale, avem șanse destul de mari. După alegerile locale se vor face aranjamentele pentru cele generale, rezultatele la locale fiind mai edificatoare decât aceste sondaje în care unele partide înregistrează salturi mortale.

– Excludeți orice colaborare cu PSM-ul?

– Nu este vorba de a exclude această variantă. Socialiștii ar trebui să fie într-un singur partid, însă niciodată nu vom accepta viziunea unora din conducerea PSM-ului care ar dori ca printr-o fuziune să se refacă PSM-ul de dinainte de 1994. Din această cauză au și eșuat negocierile de unificare.

– S-a spus că ați fi fost de acord inclusiv cu pretenția lui Verdeț de a primi garanții că va fi ales președinte al noului partid. Cum puteați să oferiți asemenea garanții?

– Dl. Verdeț a cerut ca organizațiile noastre județene să hotărască la Conferințele Județene că îl vor alege. Or, nu se putea ca delegații să vină cu mutarea în plic, cum se spune. Am fost de acord să dăm PSM-ului un avans de 15 locuri în Consiliul Național, număr suficient de mare pentru a-l alege pe dl. Verdeț. Dacă domnia-sa nu a fost de acord cu această variantă, este evident că nu a avut încredere în propriii săi oameni și ar fi vrut să-l votăm noi.

SIMION TODOCA
Foto: **ȘTEFAN MATYAȘ**

Partidul Umanist din România își continuă inițiativa de modificare a Constituției:

PROPRIETATEA PRIVATĂ ESTE GARANTATĂ DE LEGE, INDIFERENT DE TITULAR

PUR continuă inițiativa strângerii de semnături pentru modificarea Art. 41 din Constituție, articol care se referă la proprietatea privată.

Astfel, în locul actualei prevederi, „Proprietatea privată este ocrotită în mod egal de lege, indiferent de titular", PUR propune „Proprietatea privată este garantată de lege, indiferent de titular".

În Arad, strângerea de semnături se face la sediul partidului, str. Vârful cu Dor nr. 15 și la Casa de Cultură a Sindicatelor, telefon 235.666.

DORU SINACI

Președinta organizației PSDR de la Sebiș, expresie vie a dilemei partidului: rămânem pe loc sau o luăm într-o altă direcție?

Dreapta arădeană a repurtat primul succes:

DAN ANTOCI ESTE MEMBRU UFD

Ieri, UFD Arad a organizat o conferință de presă. Motivul? **„Luna dreptei românești"**. Această manifestare națională înseamnă declanșarea concomitentă a acțiunilor UFD pe tot teritoriul țării. În fapt, partidul d-lui Vosganian propune un nou mesaj politic **(„România fiecărui român")** și o nouă platformă electorală **(„A doua modernizare a României")**.

Gelu Roman, liderul UFD Arad, ne-a declarat că diferența dintre oferta social-democrată a lui Ion Iliescu și cea lansată astăzi de UFD constă în faptul că **„dreapta românească așază România la îndemâna oricărui proprietar român."** Altfel spus, țara înseamnă suma proprietăților și nu suma intențiilor bune...

Referitor la tema „a doua modernizare a României", am aflat că aceasta presupune promovarea a trei principii: **garantarea siguranței cetățenilor, dezvoltarea economiei de piață și modernizarea instituțiilor de stat în vederea integrării euro-atlantice.**

Regizorul și actorul Dan Antoci (actualul director al Teatrului de Marionete) ne-a declarat că **„din dreapta, cultura se vede mult mai bine și mult mai națională, iar rocada care s-a făcut la Teatrul de Stat Arad, între Ovidiu Cornea și Ioan Văran este în favoarea celui mai bun interimat..."**

DORU SINACI

„FAPTELE VORBEȘTE"

(Urmare din pagina 1)

Corupția a fost o altă vorbă mare rostită pe toate undele, mai ales de actuala putere. Mai exact era vorba de combaterea corupției. Anunțată cu surle și trâmbițe de către E. Constantinescu, combaterea corupției a sfârșit lamentabil. După doar un an de Cotroceni, președintele țării recunoștea la Timișoara că și-a făcut iluzii când a crezut că corupția poate fi eradicată în România. Dacă președintele nu a mai crezut în combaterea corupției, ce să mai zică cetățeanul de rând. Într-un fel, președintele Constantinescu a avut dreptate. Tentaculele corupției, susținută de tot felul de grupări mafiote cu încrengături până la nivelele superioare ale clasei politice conducătoare, au proliferat și ceea ce trebuia să fie o cruciadă anticorupție a devenit o mardeală de cartier între câțiva (puțini) procurori și polițiști și diverși capi ai lumii interlope. Marii rechini se sustrag avocățește de la răspundere, fiind susținuți de „pretini" suspuși din clasa politică. Un lucru este cert: diverse interese și finanțele puse în joc sunt mai puternice decât declarațiile belicoase ale actualei guvernări, iar corupția pășește hotărât pe meleagurile patriei spre noi culmi de prosperitate.

Dreptatea există probabil prin dicționare, în cărțile de morală sau în tratatele juridice. Pentru că pe piața românească nu se găsește **„produsul"**. Exemplele sunt atât de multe, ele au fost intens mediatizate, știe toată lumea, dar nimic nu se face pentru ca societatea să ajungă măcar prin preajma dreptății.

De la **„Mizerabilii"** lui V. Hugo până la mizerabilii din țara românească, în timp și spațiu, e o infimă distanță. Jean Valjean a fost condamnat la ocnă pentru că a furat o pâine, iar pe plaiurile mioritice, pentru același delict se dau ani de închisoare. Asta în timp ce marii infractori locuiesc în palate și plătesc avocați pentru a le apăra „onoarea" de hoț la drumul mare.

Din '90 până în prezent, **tranziția** și-a tocit pingelele prin România, fără nici un rost. Nu sunt naiv să mai cred, cum am crezut înainte și eu și poate toți românii (mai puțin S. Brucan), că trecerea de la dictatură la o societate democratică s-ar face cât ai bate din palme. Dar progresele pe care societatea românească le înregistrează în procesul de tranziție cu greu se văd și asta doar dacă folosești un telescop astronomic. Orbecăim prin tunel de zece ani și premierii țării ne tot amăgesc că acuș-acuș vom avea fericirea de a vedea luminița de la capătul tunelului. Ori tunelul e mult mai lung decât ni s-a spus, ori noi ne mișcăm cu încetineala melcului.

Cred că cel mai prost stăm cu **economia de piață**. O sintagmă aruncată în mijlocul țării de către experți străini care încearcă să aplice niște reguli teoretice la o situație necunoscută. La această nepotrivire se adaugă incompetența managerială românească, lipsa de capital, mentalități învechite generate de principii etatiste și dirijiste, cât și rezistența populației la schimbări. Deși aici s-ar putea adăuga că cetățenii au suportat rezonabil experimentele la care au fost supuși de căutătorii de modele și soluții în apele tulburi ale tranziției. Economia de piață, pentru a funcționa, are nevoie de o bază pe care să se sprijine. Această bază nu a fost construită în România. Economia de piață s-a transformat în brambureală și nimeni nu mai reușește să pună ordine în acest haos.

Cele câteva cuvinte, cu semnificațiile lor, pe care le-am amintit pe scurt au fost pronunțate pe diverse tonuri și cu multă emfază propagandistică de către toate partidele care au guvernat țara. Rând pe rând, discursurile politicienilor s-au diluat, pe măsură ce realitatea a contrazis promisiunile. Pentru politicienii români de la vârf și chiar pentru alții de la nivele inferioare, drumul de la vorbă la faptă este imposibil de parcurs. Se iau decizii majore, se trasează programe, se fac planuri mărețe, dar totul rămâne pe hârtie. Avem o imaginație debordantă în a încropi scenarii fanteziste, sau chiar reale, dar pe toate le îngropăm sub mormane de vorbe meșteșugite.

Într-o presupusă societate mondială noi, românii, ar trebui să facem planuri și pe urmă să le dăm germanilor, chinezilor sau japonezilor să le pună în practică. Numai că, până atunci, va trebui să facem singuri și teoria, și practica.

Mă întreb ce alte vorbe mari vor mai apărea pe piață după ce **reformă, tranziție** etc. se demonetizează. Și aflu răspunsul fără prea mari eforturi: PDSR propune reconstrucție în loc de reformă, **economie socială de piață** în loc de economie de piață ș. a. m. d. Să nu ne amăgim că, schimbând vorbele, vom schimba și starea de lucruri din țară. Pentru că, pe bună dreptate, spunea agramatul: „faptele vorbește"!

Întoarsă acasă din concediu

O FEMEIE A GĂSIT ZIDUL DE LA SUFRAGERIE ... GĂURIT

La sfârșitul săptămânii trecute venind acasă din concediu, d-na G.M. ce locuiește într-unul din imobilele de pe str. Cloșca, a găsit în zidul sufrageriei un orificiu de aproximativ 30/40 cm. În timp ce efectuau o lucrare, angajații de la SC ELECTRICA SA au ajuns în apartamentul d-nei G.M. Cu toate acestea, spune d-na găurit zidul sufrageriei d-nei M.G. Conducerea de la S.C. ELECTRICA S.A. spune că nu e prima dată când are loc un astfel de accident și că societatea comercială a și remediat deja stricăciunile făcute. Nu punem la îndoială buna credință a celor de la S.C. ELECTRICA S.A. Cum nu punem la îndoială nici

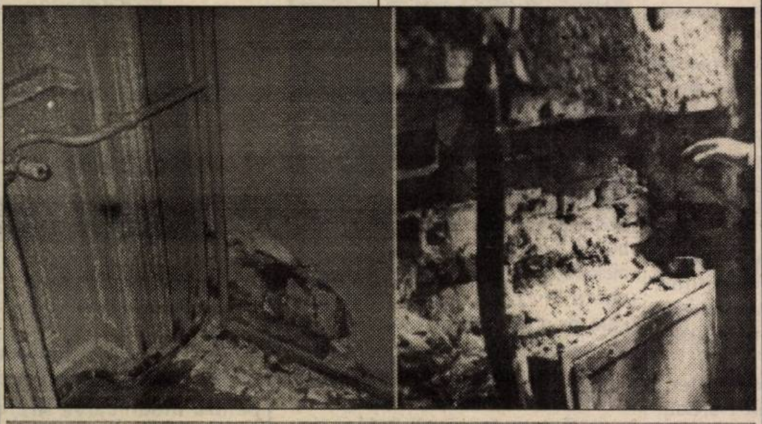

„Urmările" lucrărilor făcute de angajații de la S. C. ELECTRICA S. A.
Foto: AL. MARIANUȚ

G.M. angajații de la S.C. ELECTRICA S.A. și-au continuat nestingheriți lucrul. Chiar dacă persoana în cauză a ripostat!

S.C. ELECTRICA S.A. efectuează în zonă lucrări de schimbare a instalației electrice, fiind necesară și montarea, în zid, a unor firide. Așa s-a ajuns să fie necesitatea acestor lucrări. Dar parcă mai multă grijă nu strică. Și nu în ultimul rând o atenție sporită din partea proiectantului. Fiindcă oricât de nevoie ar fi de o anumită reparație, nu e normal să provoci o distrugere în dauna altuia...

D. L.

CUIUL LUI PEPELEA - CALCULUL CHELTUIELILOR CU ÎNCĂLZIREA !

În direct cu asociațiile de proprietari

Voicu Sătmăreanu, Arad: Conform articolului 61 din Normele metodologice pentru aplicarea Legii locuinței nr. 114/1996, cheltuielile pentru încălzirea locuinței se repartizează - citām: **„proporțional cu cota-parte indiviză care îi revine fiecărui proprietar din proprietatea comună așa cum aceasta este înscrisă în actul de proprietate."** Ce este cota-parte indiviză? Citām, de data aceasta din Anexa 2 la Legea 114/1996,: **„Prin cotă parte se înțelege cota de proprietate care îi revine fiecărui apartament proprietate individuală din proprietatea comună și este înscrisă în actul de proprietate".**

Mai pe românește spus, cota parte indiviză cuprinde întreaga suprafață a locuinței: de la camerele de locuit până la baie, cămară și balcon, suprafață care apare atât în actul de proprietate cât și în cartea tehnică a blocului. În funcție de această suprafață se calculează cheltuielile cu încălzirea. Cum se face practic acest lucru? Asociația primește de la S.C. Arterm factura de încălzire calculată pe suprafața radiantă a blocului, sumă care se împarte la totalul de metri pătrați ai blocului spre a se afla ce sumă revine pe metru pătrat, suma respectivă înmulțindu-se, mai apoi cu suprafața fiecărui apartament - sau după denumirea din lege, cu cota-parte indiviză spre a afla ce cheltuieli revin pe fiecare apartament cu încălzirea. Să luăm un exemplu ipotetic. Factura de încălzire pe luna septembrie, la blocul X, care are o suprafață totală de 1.000 mp este de 2.000.000 de lei. Împărțind cele 2.000.000 de lei la totalul suprafeței blocului, adică la 1000, rezultă că pe un metru pătrat revin pentru încălzire 2000 de lei. Cum se calculează cheltuielile cu încălzirea la apartamentele Y și Z a căror cotă-parte indiviză sau suprafața totală este de 85 mp și respectiv 90 mp? Simplu: pentru apartamentul Y: 85 mp x 2000 = 170.000 lei iar pentru apartamentul Z: 90 + 2000 = 180.000 lei.

Problema care a suscitat și suscită discuții este însă alta și anume **includerea în calculul cheltuielilor pentru încălzire și a balcoanelor!** Într-adevăr, la prima vedere s-ar părea că este o greșeală sau un paradox, **dar balconul face parte, să nu uităm, din cota-parte indiviză sau din suprafața totală a apartamentului,** acuza pe care o aduc unii, ideii de a include și balconul în cheltuielile cu încălzirea, motivându-se că acesta nu este încălzit deși **în aceeași situație - fără o provoca discuții - sunt și holurile și cămara de alimente din cadrul apartamentului!**

Mai aproape de normal ar fi ca aceste cheltuieli să plece de la suprafața încălzită a locuinței, respectiv de la suprafețele dotate cu calorifere - așa cum, de altfel, și era odată - dar această soluție este combătută de către alții, argumentul fiind că **cel care are o locuință mai mare trebuie să plătească mai mult! Și de obicei plătește - vezi diferențele de chirie în funcție de mărimea apartamentului.**

În fine, lăsând la o parte orice speculații trebuie să reținem ceea ce spune legea. Și în situația de care vorbim ea spune foarte clar: **cheltuielile cu încălzirea se repartizează proporțional cu cota-parte indiviză care revine fiecărui proprietar de apartament, cotă-parte care include, ne place sau nu ne place, și terasele (sau logiile) alături de, cum spuneam, alte spații asemănătoare precum holurile, culoarele sau cămara de alimente.**

M. DORGOȘAN

Trei indivizi au luat la bătaie doi ciobani

UNUL A MURIT, CELĂLALT-ÎN STARE GRAVĂ ÎN SPITAL

Luni seara, în jurul orelor 19,00, în timp ce **Dirgean Vasile**, 38 ani din Arad și **Țugulescu Cristian,** 27 ani, din Văideni, (județul Vâlcea), cu reședință în Arad, ambii ciobani, se deplasau cu căruța pe șoseaua de centură, au fost atacați de trei persoane necunoscute, care le-au aplicat multiple lovituri cu corpuri contondente.

Urmare acestui fapt, Dirgean Vasile a decedat iar Țugulescu a fost internat la Spitalul Județan Arad, cu traumatism cranio-cerebral și fractură de antibraț.

Printr-un apreciabil volum de activități, ofițerii poliției criminale, împreună cu procurorul criminalist i-au identificat pe autorii faptei.

Din cercetări s-a stabilit că ciobanii au circulat cu căruța, în care transportau borhot, incomodând în trafic autoturismul Fiat AR 02 KXL ocupat de **Bănică Paul** 31 ani, din Roșiorii de Vede, județul Teleorman, fără forme legale în Arad și **Boja Rudolf** 23 ani, din Arad. Din această situație s-a iscat un schimb de expresii triviale, conflict ce a degenerat în acte de violență.

Conflictul s-a aplanat pe moment, prin introducerea lui Bănică și a lui Boja la schort, de unde au revenit împreună cu **Anghel Petru** 26 ani, din Șimand, luând cu ei și câte o coadă de lopată și una de coasă.

Ajungând din urmă căruța, a reizbucnit conflictul violent între cele două grupuri cu „rezultatele" arătate mai sus.

Anghel și Bănică au fost reținuți deja de Poliție. Pentru prinderea și reținerea lui Boja Rudolf se întreprind, în continuare activități specifice informează Biroul de presă al IPJ Arad.

Cei trei urmează să fie prezentați Parchetului de pe lângă Tribunalul Arad.

PE SCURT, DE LA POLIȚIE

▼ Trei tineri fără ocupație și fără antecedente penale, din Ineu **Zic Gheorghe**, 21 ani, **Covaci Adrian** 20 ani și **Covaci Gabriela** sunt cercetați în stare de libertate. Cei trei, spune Poliția, au furat porumb în noaptea de 18 octombrie de la diferite persoane din localitate.

▼ **Cosma Ioan**, 31 ani, din Arad a fost depistat de polițiști conducând pe drumurile publice autoturismul AR 02 VOW fără a poseda permis de conducere.

▼ **Hanganu Marcel**, 30 de ani, din Covăsânț este cercetat de Poliție, în stare de libertate, pentru săvârșirea infracțiunii de tentativă de furt. Acesta a fost prins în flagrant, în noaptea de 17/18 octombrie, în timp ce forțat ușa de la magazia Fermei nr. 5 din localitate, cu scopul de a sustrage motorină.

▼ În urma măsurilor specifice întreprinse de polițiști, au fost identificați și încarcerați **Dig Beniamin**, de 28 de ani, din Sebiș care are de executat 1 an de închisoare pentru furt și **Robaș Alexandru Francisc**, 21 ani, din Maramureș, care are de executat un mandat de 2 ani închisoare, tot pentru furt.

De la Inspecția Sanitară de Stat Arad aflăm despre:

INSPECȚII ... „ȘOCANTE" ÎN „IMPERIUL" LUI „FIGARO"

... Nu știu exact, dar presupun că meseriile de: frizer, coafeză, pedichiurist - manichiurist au apărut nu prea departe de momentul în care „homo sapiens", mă rog, **omul** - bărbat sau femeie - au constatat că le crește, supărător de mult chiar, părul ... de pe cap, unghiile de la mâini și picioare. Cu alte cuvinte, meseriașii din domeniul în care până și renumitul Figaro a făcut vogă, nu se pot plânge, nici pe departe, că n-au o istorie bogată, de-a lungul căreia „stilurile", „curentele de modă" și alte... subtilități ale artei (în cauză) s-au perfecționat mereu și mereu. La fel ca și sloganele al cărui numitor comun sună cam așa: „Haideți la noi, că la noi nu-i ca la alții"!

Stop cadru

La drept vorbind - luând în atenție doar regulile de igienă strictă, absolut necesare să fie aplicate și respectate în ... saloanele în care, cel puțin sexul frumos e în stare să îndure orice pentru a mai adăuga un strop la prinosul de frumusețe primit de la Cel de Sus - firește că, la prețurile care se poartă, ai pretenția să găsești ceva (ca să parafrazăm) mai „ceva" decât la alții! Din păcate însă, **un recent raid al specialiștilor de la Inspecția Sanitară de Stat Arad prin unitățile** (peste 25) **de prestări servicii către populație în domeniul frizeriei, coafurii, manichiurii -pedichiurii** a scos în evidență o cu totul altă realitate, o cu totul altă stare de lucruri, despre care foarte ușor poți spune că e... **„ca la noi - la nimenea!".** Trist și alarmant de adevărat!

Nu vom detalia fiecare caz în parte din suita de unități controlate din punct de vedere igienico-sanitar, în schimb vom consemna concluziile - unele de-a dreptul șocante - desprinse: ● Pe mesele de lucru, ustensilele erau expuse în dezordine - bricele cu aceeași... jumătate de lamă neschimbată de cine știe când („Păi, sunt scumpe lamele, domnilor" - a fost una din explicații!), de vreme ce până și spuma și părul de după barberit au rămas uscate! ● Cât despre substanțele așa-zis „dezinfectante" nu s-au putut da, în multe cazuri, nici un fel de relații asupra provenienței, concentrației de substanță activă, mod de administrare. Mai grav:

● **INSTRUMENTARUL FOLOSIT NU ESTE** (în general) **CORECT STERILIZAT ȘI DEZINFECTAT DUPĂ FIECARE CLIENT ÎN PARTE!!** (foarfeci, brice, piepteni, pile de unghii); ● Acolo unde există, soluțiile dezinfectante sunt vechi, depășite ca termen și putere de dezinfecție, bapentru a nu se spune că nu sunt dezinfectate - instrumentele în recipienții cu substanțe dezinfectante de pe mesele de lucru, atât de ... des au fost utilizate încât au și ... ruginit! Iar dacă vom mai spune și faptul că au fost găsite unități **fără autorizație sanitară de funcționare,** dar și fără condiții minime care să le dea dreptul să depună documentație în vederea obținerii autorizației - „tabloul" controlului, în care, prin nereguli, au excelat S.C.C.A. „Igiena" și „FIGARO", dar și S.C. „Raluca" din Arad - este, din păcate, aproape complet.

Dl. dr. Mihai Târcuș, medic primar, inspector sanitar șef la Inspecția Sanitară de Stat Arad a ținut, însă, să precizeze: **„Toate aceste frizerii și coafuri găsite în neregulă sunt reale pericole de transmitere a unor boli printre care HEPATITA VIRALĂ și diverse AFECȚIUNI DERMATOLOGICE! Un semnal foarte serios de alarmă care îi privește și pe clienți: deschideți bine ochii în ce frizerie sau coafură intrați spre a nu avea surprize.**

În rest, controalele continuă (și prin frizerii și coafuri)!

CONSTANTIN SIMION

LANSARE DE CARTE

SC „PRO LIBRIS" S.A. invită joi, 21 octombrie a.c., orele 14,00, la Librăria „Ioan Slavici", la lansarea cărții **„FILE DIN ISTORIA ARADULUI"** - de **ISAIA TOLAN**, ediție îngrijită de **HORIA MEDELEANU ȘI CĂLIN TOLAN.**

FLAGRANT

Patru muncitori de la depozitul de carburanți al GPS Arad, au fost surprinși în flagrant în timp ce au sustras motorină din unitatea la care lucrau.

În noaptea de 15/16 octombrie, în jurul orei unu, Covaci Marian Costică, 30 ani, Roszkos Pavel, 50 ani, Bânțan Radu, 36 ani și Bănățean Gheorghe, 34 ani, toți din Pecica, au sustras de la GPS Arad 530 l de motorină.

Cercetările continuă în vederea stabilirii întregii activități infracționale, informează Biroul de presă al IJP Arad.

Împotriva celor patru, Parchetul a emis mandate de arestare preventivă pe timp de 5 zile.

SĂVÂRȘIN

Carte de vizită

● Organizare teritorială - Comuna Săvârșin cuprinde centrul de comună (Săvârșin) plus satele Valea Mare, Căprioara, Toc, Cuiaș, Temesești, Troaș, Hălăliș, Pârnești.

● Număr de locuitori - 3280

● Componența etnică - peste 97% români, în jur de 1% maghiari, 2% sârbi, germani etc. Nici un țigan!

● Apartenență religioasă - peste 80% ortodocși ▼ 2% catolici ▼ Restul - penticostali, baptiști, adventiști etc. ▼Există o biserică ortodoxă și una catolică. A existat și o sinagogă, demolată după plecarea evreilor din Săvârșin (anii '60). ▼ Populație îmbătrânită, 70% fiind persoane cu vârsta peste 60 de ani.

● Învățământ - Liceul din Săvârșin cuprinde, în clasele I-XI, 400 de elevi. Stanciu Cornel, directorul liceului, ne-a declarat că se înregistrează o curbă ascendentă a numărului de elevi, rezultatul fiind sporirea numărului de clase. Din cauza lipsei de spațiu, procesul de învățământ se desfășoară în ture succesive, dimineața și după amiază.

● Agricultură - 2025 de hectare teren agricol, în care intră terenuri arabile, pășune, fâneață, plus pășunea comunală. Agricultura se practică în regim privat, în comună existând 140 de tractoare. Media proprietății de terenuri agricole este de 5 ha, existând 2-3 cazuri de proprietari a peste 10 ha și un singur proprietar a peste 20 ha, cumpărate. Juridic, situația nu este rezolvată, întrucât cei care au vândut pământul nu dețin încă titlurile de proprietate.

● Industrie - Există o secție a EXPERO - FOREST (fostul IFET), profilată pe prelucrarea lemnului cu intenții de extindere. ▼ Cu capital privat funcționează un minigater și o secție de croitorie. ▼ Cariera de marmură aparținând de MARMOSIM Simeria este pe cale de lichidare. ▼ Va fi redeschisă cariera de marmură Căprioara, licitația fiind câștigată de o firmă româno-italiană. Au fost aduse deja utilaje moderne și se intenționează trimiterea în Italia la specializare, a unor tineri din zonă. Primăria a încheiat documentarea necesară, fiind de acord cu concesionarea terenului (în jur de 5 ha) din pășunea împădurită, proprietate a Consiliului Local. Redeschiderea carierei întârzie din cauza greutăților întâmpinate în ceea ce privește obținerea avizelor de la diverse instituții guvernamentale.

● Sănătate - Comuna dispune de un spital și un dispensar uman. La spital sunt doi medici și trei cadre medii, iar la dispensar doi medici și două cadre medii.

● Infrastructură - Drum județean, Săvârșin - Pârnești. ▼ Drum județean Căprioara - Valea Mare. ▼ Drum comunal Săvârșin - Troaș, în administrarea Regiei de drumuri județene. În afară de acestea, toate drumurile care fac legătura între centrul Săvârșin și satele aparținătoare sunt într-o stare deplorabilă. De menționat că drumul spre Troaș a fost reparat prin contribuția locuitorilor Troașului și a fost repus în funcțiune acum două săptămâni. În urma revărsării anul trecut, a Văii Troașului, drumul devenise impracticabil.

● Mențiuni speciale - Din totalul de 3280 de locuitori, doar 20 de persoane sunt pe listele de ajutor social, oameni în vârstă care nu au nici o sursă de venit.

● Sportul la Săvârșin - în speță, fotbalul - se practică doar la nivel de meciuri amicale între localități, pe terenul de fotbal, unul dintre cele mai bune din județ, în ciuda faptului că Săvârșinul nu are echipă înscrisă în nici o divizie.

SIMION TODOCA

SFINȚIREA BISERICII ORTODOXE DIN ROGOZ

Duminică s-a făcut sfințirea bisericii ortodoxe din satul Rogoz, aparținător comunei Craiva. La sfințire a participat P.S. Timotei Seviciu, episcop al Aradului, Ienopolei și Hunedoarei precum și preoții Petru Jula (care s-a străduit cel mai mult pentru ridicarea acestui lăcaș de cult), Adrian Mariș, (preotul actual) și Pavel Purice (preotul care a pus temelia noii biserici). A mai fost prezent și protopopul Moise Nica. Și, evident, credincioșii din localitate și împrejurimi.

Biserica nouă a fost terminată în urmă cu un an, dar a fost sfințită de-abia acum, pentru că alte priorități locale au întârziat sfințirea. Această nouă biserică poartă hramul „Adormirea Maicii Domnului."

De remarcat că vechea biserică a fost dezafectată, iar din componentele mai importante s-a făcut un mic muzeu la casa parohială.

I. I.

ÎN LOC DE PORUMB ȘI GRÂU, PRIMARUL DIN ȘEITIN „A SEMĂNAT"... PEȘTE

După revoluție, fiecare țăran a așteptat să-și recapete pământul dintr-un motiv foarte simplu: să-l cultive cu porumb, grâu, orz sau alte cereale.

Tatăl primarului Ilie Avram, din Șeitin, a avut o altă socoteală legată de pământul primit. Dintotdeauna a dorit să-l amenajeze mai aparte. Și putem spune că a și reușit. Suprafața de circa trei hectare situată în apropierea fostului CAP le-a administrat într-un mod mai original: 1,10 hectare de livadă cu 100 caiși și 400 de pruni și alături două eleștee care mai ocupă 1,5 hectare. Investiția a făcut-o în '91, împreună cu fiul său, actualul primar. **„La valoarea de atunci, costul s-a ridicat la echivalentul a patru Dacii"**. Proprietarii spun că investiția a meritat fiindcă valoarea locului crește pe măsura trecerii timpului.

Eleșteele au fost populate o singură dată, prin '94, cu crap și cu fitofag chinezesc. Un kilogram de puiet costă circa 30.000 de lei. Pentru cele două eleștee ar fi necesare până la 600 kg puiet, ceea ce ar însemna bani serioși. Pentru că Ilie Avram nu i-a avut, în apă există doar pește înmulțit pe cale naturală.

Apa vine de pe valea Tălămitei și măsoară în locurile mai adânci 1,5 m. Intră și iese din eleștee prin stăvilare.

Debitul apei este reglabil. În imediata apropiere a încântătorului peisaj, primarul și-a construit o casă, unde s-a mutat cu familia. Locul este îngrijit de toți ai casei, în special de tatăl primarului, care este „pionul principal".

Ilie Avram speră ca fiica să păstreze mai departe locul, fiindcă doar **„atunci se poate realiza ceva în decursul generațiilor când cineva oferă continuitate"**.

T. MATICA

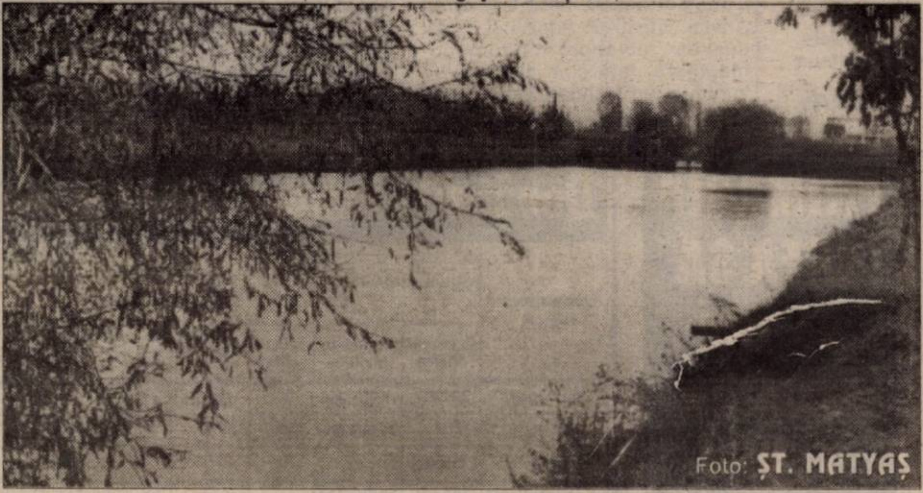

Foto: ȘT. MATYAȘ

Gura satului

MODA CĂSĂTORIILOR LA SELEUȘ

Seleușul este una dintre cele mai prospere comune din județul Arad: pământ bun, cu oameni harnici, care s-au specializat într-ale legumiculturii. **„Chiar și sub Ceaușescu - ne declară un hâtru - rari erau cei care nu reușeau să facă de două Dacii pe an."**

Toate bune și frumoase, numai că acest profit se realiza printr-un volum imens de muncă. Majoritatea copiilor făceau 8-10 clase de școală, apoi părinții îi luau la câmp.

„Fetele, ne declară glumeţul de mai sus (care a preferat să-și păstreze anonimatul - «pentru a nu se pune rău cu satul») sunt bogate, cu stare, dar mai fără școală. Vorbești cu ele despre cum se pune curechiul, cum se sapă piparca și... cam atât. Dar banii-s bani și-s buni... Așa a început goana după gineri cu titulă. Vin doctorași, ingineri și polițiști săraci - lipiți, văd fetele, banii, mașinile, casele și mobila, cumpănesc ce cumpănesc și... aici rămân. E o adevărată întrecere între seleușence: care pe ce diplomă a pus mâna."

– Dar băieții? - întrebăm noi...

„Băieții se însoară prin scrisori. Fete de prin Bistrița, Maramureș sau chiar din Moldova trimit fotografii. La nurori nu contează școala, ci frumusețea. Dacă le-ai aduna pe cele venite în ultimii cinci ani, ai bate toate miss-urile de la televizor. Îs ca soarele... Și-s tare «darnice». Mai greu cu ele când dau de lucru, dar până la urmă se-nvață."

DORU SINACI

PATRULE ANTIFURT

La Primăria Șeitin cetățenii depuneau foarte multe reclamații prin care semnalau că li se fură porumb din lanuri. Primarul Ilie Avram a propus tuturor proprietarilor de căruțe și de tractoare să patruleze, prin rotație, împreună cu un polițist, în preajma lanurilor. Zis și făcut. De la înființarea patrulelor, primarul n-a mai primit nici o reclamație cum că proprietarii ar fi păgubiți în lanurile cu porumb.

T. M.

DACĂ NU E ȚIGLĂ, E BUNĂ ȘI TRESTIA

Grigore Cilian și Maria veneau de pe Valea Tălămitei din Șeitin, de la cules de trestie. În două ore, soții Cilian au umplut un car cu trestie. Grigore folosește trestia drept acoperiș pentru un grajd unde are două animale: un cal și o vacă. Dacă nu e țiglă, e bună și trestia.

De loc, cei doi sunt din Bistrița. S-au stabilit împreună cu părinții la Șeitin, ca să nu mai transporte bucatele pentru care muncesc de la Șeitin la Bistrița. Părinții și-au cumpărat o casă cu 20 de milioane. Lui Grigore, prețul i se pare destul de piperat. După o scurtă socoteală ne spune că din agricultură câștigă 20 de milioane în zece ani: **„Să nu uităm că mai trebuie să și trăiești"**. Grigore și Maria și-au luat un loc de casă în Șeitin. Unde intenționează să construiască o casă.

TEODORA MATICA
Foto: ȘTEFAN MATYAȘ

Primăria aduce venituri la buget

ATRAGEREA DE INVESTITORI - CEA MAI IMPORTANTĂ ACTIVITATE

spune primarul Aradului, VALENTIN PAUL NEAMȚ

– De când sunteți dumneavoastră primar, Primăria a reușit să atragă câteva investiții străine de mare amploare pentru Arad. Pe seama cui se poate pune reușita: pe noroc, pe priceperea primarului, pe conjunctura economică?

– Eu zic că ele pot fi puse și pe seama conjuncturii economice, dar și pe faptul că, fiind avocat, mă pricep la negocieri. De asemenea, cunosc patru limbi de circulație și îmi place să negociez direct. Iar atragerea de investitori mi se pare cea mai importantă activitate a Primăriei. Este o demagogie să ceri drumuri, curățenie, protecție socială, fără să existe încasări la buget. Aceste încasări nu pot fi aduse din sponsorizări, ci numai din atragerea unor activități economice profitabile. Ceea ce și încercăm să facem.

– Cum s-a reușit atragerea acestor investitori?

– Se spune că Timișoara a luat tot ce a putut în dauna Aradului. Noi am considerat, și am avut dreptate, că este mai interesant și mai important să vinzi investitorilor terenuri, decât să le concesionezi, pentru că fiecare preferă să fie proprietar pe terenul pe care construiește ceva.

– Acesta este, deci, atuul dvs., vânzarea terenurilor?

– Da, așa este. Suntem singura Primărie din țară care a vândut terenuri, atât la investitori străini, cât și la cei autohtoni. Nu preferăm

capitalul străin, dorim să existe și capital românesc. Am acceptat să vindem nu numai direct beneficiarului care va exploata capacitatea de producție respectivă, ci și unor firme care după ce realizează investiția respectivă, o vând sau o concesionează altcuiva. Credem că important este ca o investiție să funcționeze cât mai repede, să aducă locuri de muncă, să producă venituri la buget.

– Câte terenuri a vândut Primăria până acum?

– Am vândut patru terenuri, trei la investitori străini (Lucas, Eastern Technology, Billa - n.n.) și unul la un investitor de aici. În plus, mai avem câteva terenuri pe care intenționăm să le vindem. Există un investitor român care cere două hectare în parcul industrial, formalitățile fiind în desfășurare. Eu sper ca, până în mai 2000, pe lângă investițiile deja existente, să reușim și altele.

– Din lipsurile sau neajunsurile de factură economică ale Aradului, care credeți că necesită o rezolvare urgentă?

– Problema gunoiului menajer, pentru care am depus deja la Comunitatea Europeană o cerere, cu șanse să fie aprobată, pentru finanțarea unei stații de prelucrare a deșeurilor. Am primit pentru început 150.000 de dolari, iar apoi câteva zeci de milioane de mărci germane, în acest scop. Apoi, problema canalizării. În locurile unde s-a introdus apa potabilă dar lipsește canalizarea, s-a ajuns la creșterea pânzei freatice. Primăria a cerut un studiu pentru efectuarea canalizării în cartierele inundabile încă din '90. Acesta, care costă peste 100 de milioane lei, a fost aprobat doar în acest an, pentru că e prima dată când Primăria își aprobă studiile, ele fiind aprobate până acum de Consiliul Județean.

GERLINDE KNAP

ARIS CALORIFERE RECI ȘI LEFURI MAI CĂLDUȚE

De câțiva ani încoace, venirea sezonului rece pentru angajații la SC ARIS SA Arad este un prilej de a lua o haină mai groasă. Nu doar pe stradă, ci și în halele fabricii. Din cauza datoriilor la căldură, unitatea nu beneficiază de încălzire. „Deocamdată în hală este ceva mai călduț ca afară. Însă în câteva zile nu va fi nici o deosebire față de temperatura de afară. Caloriferele sunt reci, eventuala căldură fiind, doar cea a sufletelor celor care încă mai sunt aici și speră în revigorarea fabricii", spune Ștefan Lacsan, liderul Sindicatului Liber din cadrul ARIS.

Un fapt care a mai încălzit, cât de cât, pe cei 1050 de angajați este cristalizarea noului Contract colectiv de muncă. S-a obținut o majorare cu 40% a salariului mediu brut. Personalul își va lua integral drepturile bănești, doar în ipoteza în care producția propusă va fi realizată și livrată clienților. Dacă planul nu va fi îndeplinit, salariile vor fi diminuate, însă până în limita a 73% din suma negociată. La această oră, salariul mediu brut negociat este de circa 1.500.000 lei. Tot mai mulți oameni de la ARIS cred însă că soluția redresării societății rămâne privatizarea. Deocamdată F.P.S. nu a făcut oferta de licitație a pachetului de acțiuni pe care-l deține și reprezintă 73% din capitalul social al societății.

G. CONSTANTINESCU

REPREZENTANT ZONAL PENTRU TURISM

Pentru cei interesați în a obține informații privind procedura de derulare a unei activități turistice (clasificarea pe stele a pensiunilor turistice, structurile de cazare), Consiliul Județean are un reprezentant zonal al Autorității naționale pentru Turism, în persoana domnului Gabriel Popescu. Acesta se ocupă de autorizarea și controlul structurilor de cazare și alimentație publică din domeniul turismului de pe raza județului Arad și Timiș.

Se pot obține informații suplimentare la Consiliul Județean, telefon 281600 interior 1243, B-dul Revoluției nr. 75.

DINU ALEXANDRU

PREZENȚE ARĂDENE LA TIB '99

Prezență arădeană marcantă la TIB '99, societatea ATIC ARTEXIN GRUP S.A. aduce în premieră pentru piața românească o nouă gamă de produse marca Electrolux.

Dintr-o proaspăt începută colaborare cu firma maghiară KÜCHE TECHNIK - Jaszbereny, colaborare născută în urma întâlnirilor organizate de C.C.I. Arad la Rompart '99, se promovează echipamente frigorifice pentru dotări hoteliere, camping, auto. Produsele expuse au avut ecou atât în rândul consumatorilor casnici cât și printre consorții hoteliere, trusturi turistice, firme constructoare de mașini.

Standul arădean a fost remarcat și de președintele țării, d-l Emil Constantinescu, care a felicitat Aradul, firma Atic Artexin și a urat succes colaborării româno-maghiare. Iată cum arădenii se impun la un standard ridicat și la nivel național.

Produsele expuse la standul din cadrul TIB '99 vor putea fi văzute în curând și la PROMOVEST '99, unde Atic Artexin își urmează tradiția cu a patra participare consecutivă la târgul arădean. Așteptăm reacția arădenilor față de produsele expuse.

Ec. **CLAUDIA ARADI**

NOIEMBRIE, LUNĂ ÎNCĂRCATĂ PENTRU F. P. S. ARAD

Dacă aproape trei luni, Direcția teritorială arădeană a F. P. S.-ului a avut o pauză, luna viitoare, noiembrie, va fi una încărcată pentru F. P. S. Arad. Atunci vor fi scoase la vânzare, prin licitații, pachetele de acțiuni deținute de Fond la cinci importante societăți arădene: Victoria, Teba, Arconserv, Astra-Călători, IMET. În plus, la sfârșitul lunii octombrie, F. P. S. Arad va încerca vânzarea unei alte societăți: Apromat.

„Pauza din ultimele luni a fost dată de schimbările legislative. Pentru unele din societățile pe care încercăm să le privatizăm în noiembrie, există deja oferte, dar vom vedea ce se va întâmpla în zilele de licitație", spune Doru Sever Puia, directorul F. P. S. Arad.

Tot în noiembrie, dar F. P. S. București, va încerca privatizarea, prin negociere, a societății UTA.

G. KNAP

Pâncota MAJORITATEA CONSILIERILOR ȘI-A „CUSUT" BUZUNARELE

Ultima ședință a Consiliului Local Pâncota a fost una tensionată. Motivul, unul pentru care se ceartă toată lumea: banii. Un grup de patru consilieri: Petru Iliuță, Ioan Rășinar, Mircea Drăgoi și Iosif Reter au propus înjumătățirea indemnizațiilor de aleși.

Un consilier de Pâncota primește pentru o ședință ordinară și patru ședințe de comisii, circa 800.000 de lei pe lună. Ceea ce, la nivel de Pâncota este o sumă semnificativă. Mai ales că „oamenii ne abordează pe stradă, când ne întâlnesc, în legătură cu probleme de administrație și gospodărire locală. Unii ne acuză că luăm bani pe degeaba, iar în oraș nu se prea vede mare lucru". Sigur, chestiunea e discutabilă - cine, ce și cât a făcut pentru Pâncota, însă trebuie să recunosc că mulți concetățeni de-ai noștri nu sunt mulțumiți. Și-atunci, la inițiativa lui Petru Iliuță ne-am gândit să dăm noi un exemplu. Cei 6.500.000 de lei economisiți astfel, am vrut să-i alocăm pentru reparații și pietruiri de drumuri", a spus consilierul Ioan Rășinar.

Propunerea n-a trecut însă la vot. Din cei 17 consilieri, 13 au fost împotriva adoptării ei. Democrația le-a „cusut" buzunarele consilierilor. Pe de altă parte, nu este nimeni obligat să dea bani împotriva voinței sale. Însă gestul poate ar fi creat acea efervescență care să concentreze eforturile pâncotanilor pentru un oraș mai apropiat de pretențiile sfârșitului de mileniu. Și fiindcă suntem la capitolul bani, tot în ședința de consiliu s-a aprobat formarea unei comisii de control a veniturilor Primăriei. Ea va fi formată din 4 consilieri și un expert contabil. La Pâncota, de mai mult timp sunt divergențe în ceea ce privește modul de administrare a bugetului local. Tocmai de aceea, crearea acestei comisii are scopul de a asigura o mai mare transparență în circuitul banilor... prin Primăria Pâncota.

G. CONSTANTINESCU

PRIMĂRIA VREA SĂ VÂNDĂ ÎNCĂ UN TEREN

Mâine, Primăria Arad organizează o nouă licitație pentru vânzarea unui teren aflat în parcul industrial. Este vorba de un teren cu o suprafață de peste 7 hectare, pe care urmează a fi construite un centru logistic și spații de depozitare.

„Pentru acest teren avem deja o solicitare de la o firmă multinațională. Dacă la licitația de mâine, prima pentru încercarea vânzării acestui teren, se prezintă un singur ofertant, licitația se va repeta peste câteva zile", spune primarul Aradului, Valentin Paul Neamț.

G.K.

Dobânzile bancare în vigoare la 19.10.1999

Denumirea băncii	Suma minimă (lei)		Dobânda (% pe an)														
			Persoane fizice							Persoane juridice							
			la vedere	Pe termen de (luni)						la vedere	Pe termen de (luni)						
	Persoane fizice	Persoane juridice		1	2	3	6	9	12		1	2	3	6	9	12	
Bankcoop	200.000	15.000.000	10	45	46	47	48	49	50	10	45	46	47	48	49	50	
BCR	*	25.000.000	10	50	-	51	52	53	54	10	50	-	51	52	53	54	
BRD	1.000.000	*	10	45	46,5	48	51,5	53,5	60	10	45	46	47	48	49	50	
B. Transilvania	300.000	25.000.000	10	49	-	52	51	50	46	10	44	-	48	46	45	43	
B.I.R.	300.000	15.000.000	10	49	49	50	51	52	53	12	44	44	45	46	46	47	
BancPost	500.000	500.000	10	50	-	51	53	54	55	10	45	-	46	47	48	49	
B. Agricolă	500.000	25.000.000	10	51	-	55	53	-	55	10	48	-	49	50	51	52	
B. P. Aurora	100.000	10.000.000	12	54	-	53	52	56	60	12	54	-	53	52	56	60	
B. P. Phoenix	500.000	500.000	10	65	-	66	67	68	70	10	65	-	66	67	68	70	

FACILITĂȚI FISCALE PENTRU INVESTITORI ?!

România ar putea acorda, după discuții cu reprezentanții Fondului Monetar Internațional (FMI) și Băncii Mondiale, unele facilități fiscale pentru investitori.

-"Ne gîndim ca, după discuții cu experții FMI și BM, să acordăm unele facilități", a declarat, marți, premierul Radu Vasile, după întîlnirea avută cu omologul său elen Costas Simitis.

Premierul Radu Vasile speră ca volumul investițiilor grecești în România să crească, pînă anul viitor, la peste 500 milioane dolari.

Vasile afirmă că firmele grecești mari, mici sau mijlocii se pot implica în România în investiții în infrastructură, tegnologie de vîrf, precum și în industria ușoară.

Schimburile comerciale între România și Grecia au fost, în 1998, de 406 milioane dolari, iar în primele șase luni ale acestui an s-au ridicat la 187 milioane dolari.

Volumul total al investițiilor elene în România este de 107 milioane dolari.

TOLERANȚA, SECRET AL DURABILITĂȚII CUPLULUI

De ce bărbații la jumătatea vieții simt nevoia să evadeze din căldura căminului, pentru a-și petrece ore sau zile în mijlocul naturii, izolați, sau să se dedice unor sporturi extreme? „Deoarece, la un moment dat, renaște în ei acel așa-numit «instinct de vânătoare»", răspunde Polo Crepet, psiholog și psihiatru, vicepreședintele societății italiene de Psihiatrie Socială. „Când vânătoarea era încă o necesitate vitală, bărbații erau interesați în acest mod de viață la care femeile nu participau. Plecau în zori și se reîntorceau la apusul soarelui cu vânatul, ce asigura hrana întregii familii cu trecerea timpului, obiceiul a rămas doar o formă de avertisment".

Astăzi majoritatea bărbaților simt nevoia unei emoții „doar pentru sine", o evadare din viața cotidiană, destul de plată și uniformă. Dar cum va reacționa soția? Sfatul specialistului este ca femeia,

iubitoare și inteligentă, să-i accepte „fuga" cu toleranță și înțelegere. Exigențele unui bărbat cuprind câteodată și această chemare spre izolare. Dacă femeia interpretează acest adevărat „dor de ducă" doar în sens negativ, dacă se simte ofensată pentru că el preferă singurătatea unei zile petrecute în barcă sau pe malul unei ape pescuind, în loc să stea duminica acasă cu ea, vede lucrurile în mod mărginit și egoist.

Toți avem nevoie să fugim câteodată din normaliate în cotidian. Există bărbați care simt nevoia fierbinte de a urca munții, de a face alpinism, de a pescui, de a-și petrece întreaga zi în garaj, meșterind la un motor, de a aduna timbre sau monede.

Tocmai în capacitatea de a-l lăsa liber stă una din tainele înțelegerii în cadrul unui cuplu. Este ceea ce reprezintă baza unui cuplu matur, stabil și durabil.

CUM ESTE BĂRBATUL ADEVĂRAT?

Cum ar trebui să se poarte bărbatul care nu vrea să pună o femeie într-o situație delicată?

Înainte de toate, ar trebui să țină cont de câteva reguli generale, valabile pentru orice persoană educată:

▲ pe stradă, femeia trebuie să fie în partea dreaptă a bărbatului;

▲ conducând o femeie el nu trebuie să-și aprindă țigara pe stradă, în compania ei;

▲ urcând scările ... trepte în fața femeii; la urcatul lor, cu același număr de trepte în urmă;

▲ într-un mijloc de transport în comun un bărbat se așază doar dacă în apropiere nu mai este nici o altă femeie, indiferent de vârstă;

▲ dacă mergeți la un restaurant sau la teatru, trebuie s-o ajute pe doamna care-l însoțește să-și scoată pardesiul sau paltonul și abia apoi să se dezbrace el însuși;

▲ dacă însoțește două femei de vârstă apropiată, atunci cavalerul trebuie să se așeze între ele. Dacă una dintre ele este de vârstă mult mai înaintată decât cealaltă, atunci doamna mai în vârstă va fi cea care va merge în centru;

▲ mergând alături de femeia pe care o iubește bărbatul trebuie să rămână cu câțiva centimetri în urma acesteia;

▲ într-o clădire, cea care intră prima este totdeauna femeia, un bărbat, galant fiind, are rolul de a ține ușa deschisă spre a-i ușura pătrunderea în incintă;

▲ coborând scările el trebuie să fie cu două-trei

▲ ridicându-se de la masă trebuie să-și așeze scaunul la locul lui. Va merge apoi să tragă scaunul femeii pe care-l va așeza, de asemenea, la locul lui;

▲ conducând o femeie la un taxi el este cel care va opri mașina și va vorbi cu taximetristul. Dacă o conduce cu propria mașină, el trebuie să aștepte până când aceasta a intrat în scara blocului, abia apoi să se departeze;

▲ din mijloacele de transport în comun bărbatul coboară primul, ajutând-o apoi să coboare și pe femeia care îl însoțește.

CEL MAI BUN MEDICAMENT PENTRU PACIENȚII CARE SUFERĂ DE O BOALĂ GRAVĂ

Viața de cuplu este cel mai bun medicament pentru cei afectați de o hemoragie cerebrală sau de embolie, ei având de trei ori mai multe șanse de vindecare decît pacienții solitari, se arată într-un studiu efectuat de medicii danezi, transmite AFP.

Potrivit studiului, "faptul că un bolnav are pe cineva alături, constituie o reconfortare morală, dar este și un ajutor esențial în solicitarea la timp a asistenței medicale în caz de urgență, acordarea tratamentului, supravegherea alimentației și ridicarea moralului, făcîndu-l să vadă viața în culori mai luminoase".

Bolnavii solitari cedează stresului, sînt descurajați, se simt abandonați, nu mai au chef să lupte și să se vindece, au explicat medicii danezi. Aceștia sînt convinși că rezultatele nu sînt valabile numai pentru cei afectați de hemoragii cerebrale sau embolii, ci pentru orice persoană care suferă de o boală gravă. Ei sînt siguri că dacă studiul ar fi fost efectuat pe cazuri de bolnavi cardiaci sau canceroși, ar fi ajuns la aceeași concluzie.

MESAGERIE EROTICĂ PENTRU PERSOANE ÎNDOLIATE

Norvegienii îndoliați din cauza pierderii unui apropiat au neplăcuta surpriză, atunci cînd apelează un număr așa-zis gratuit, destinat lor, să fie întîmpinați de mesaje erotice, transmite AFP.

"Data viitoare cînd te simți singur, sună-ne imediat pentru a asculta poveștile sexuale cele mai impudice din Norvegia", susură o voce caldă la telefonul al cărui număr este inclus în broșura "Cînd moare cineva drag", distribuită, în 1993, de Ministerul norvegian al Sănătății.

Situația a apărut din cauză că Ministerul a schimbat prefixul telefonic în 1996, iar fostul număr a fost reatribuit, doi ani mai tîrziu, unei societăți de servicii erotice prin telefon. De atunci, a fost editată o nouă broșură, dar cele o sută de mii de exemplare de dinainte nu au fost retrase din primării, biserici și companiile de pompe funebre.

Mesageria erotică prosperă continuu și nici nu dorește corectarea situației, pentru că fiecare apel este facturat cu 108,6 coroane norvegiene (14 dolari), chiar dacă telefonul este închis imediat.

Adevărul matrimonial

ANUNȚURI MATRIMONIALE

Ați făcut tot ce era posibil, dar sunteți în continuare singur(ă). Iată că ziarul „Adevărul" vă oferă încă o posibilitate de a vă găsi partenerul visat.

O dată la două săptămâni, în cadrul acestei pagini veți găsi rubrica „ANUNȚURI MATRIMONIALE". Nu vă costă nimic! Nu vă rămâne decât să completați talonul de mai jos, să formulați textul anunțului și să-l expediați pe adresa ziarului nostru.

❖ Pentru a păstra discreția asupra persoanei care formulează anunțul, acesta va apărea însoțit de un cod, ales de dumneavoastră.

❖ Scrisorile cu răspunsuri vor fi trimise, pe adresa ziarului nostru, rubrica „Anunțuri matrimoniale", menționându-se pe plic codul persoanei căreia îi este adresată.

❖ Nu sunt luate în considerare anunțurile neînsoțite de talon. Anunțul nu va fi prea lung. De preferință, se va încadra în limita a 20 de cuvinte.

❖ Corespondența se va ridica de la sediul redacției noastre, pe baza buletinului de identitate.

❖ Pensionar, fără vicii, iubitor de familie, doresc cunoștință cu o doamnă 58-64 ani, pentru căsătorie. Poate fi și de la țară. Caută-mă și vei fi fericită. CAPRICORNULUI

❖ Agronom pensionar, venit din Germania, 66/180/80, fără copii, nepoți, singur, sănătos, doresc căsătorie-prietenie. TELEFON 232124

❖ 43 ani, fără obligații, nefumător, antialcoolic, ortodox, cu casă-gospodărie, doresc să cunosc o doamnă gospodină, iubitoare, fără obligații, 35-45 ani, în vederea căsătoriei. Rog sinceritate. SUFLET BLÂND

❖ Pensionară, 61 ani/170, fără copii și nepoți, singură pe lume, doresc să cunosc un domn nefumător, nealcoolic, sincer, fără obligații, pentru a ne petrece împreună restul zilelor. FLORICA

❖ Roșcată, ochi albaștri, drăguță, 33/160/52, doresc cunoștință cu bărbați care să-mi îndepărteze singurătatea. Rog foto. DISPERATA

❖ Tânăr, senzual, dorește o prietenie intimă (căsătorie) cu o doamnă fără obligații, 29-49 ani, cu sânii mari, siluetă, ten curat, pedantă, dar fără prejudecăți în amor. ROBY G.

❖ Acum, când frunzele ruginii cad pe cărări, la tine mă gândesc și aș dori să te cunosc. Doresc ca tu să ai max. 36 de ani, blondă, divorțată și bogată. HIGHS CORE - LOVE - SEVER 2000

❖ Tânăr 26 ani/176 cm, sensibil, sufletist, situație materială bună, doresc să cunosc o fată simplă, săracă, pentru binecuvântarea unui destin fericit. STELIAN

❖ Doamnă 44/155/165 cu o obligație, doresc cunoștință cu domn 44-50 ani, necăsătorit, fire sensibilă, iubitoare, fără vicii. FURNICA

P.S. Facem precizarea că rubrica de față nu se dorește a fi una care încurajează relațiile între persoane de același sex, prostituția, relațiile extraconjugale și din această cauză vă rugăm să nu trimiteți astfel de anunțuri. Ele, oricum, nu vor fi publicate.

TALON ANUNȚURI MATRIMONIALE

NUMELE __________

PRENUMELE __________

ADRESA __________

B.I. nr. __________ **Seria** __________

CODUL ALES __________

CUM VĂ PURTAȚI CU UN PARTENER VIOLENT?

Milioane de femei sunt bătute de partenerii lor. Multe dintre ele suportă acest calvar ani la rând sau chiar o viață întreagă, fără a se destăinui cuiva. Pentru a evita astfel de situații, trebuie să vă studiați bine partenerul, din timp. Bărbații care au tendința de a deveni violenți, de obicei sunt aroganți. Prin violență ei vor să-și ascundă slăbiciunile.

Bărbații pot deveni violenți și în cazul în care își consideră partenera ca un bun al lor, o proprietate personală. Bărbații violenți sunt caracterizați la începutul unei relații printr-o gelozie excesivă și nefondată. O altă caracteristică a acestora este faptul că se enervează foarte repede, pentru tot felul de fleacuri. Dacă aveți un bărbat violent, e bine să evitați certurile cu el, mai ales atunci când acesta este sub influența alcoolului. Atunci când partenerul vă lovește pentru prima dată, este bine să-i spuneți că nu acceptați acest tratament. În cazul în care nu lămuriți cu el acest lucru încă de la bun început, vă va lovi din nou. Dacă partenerul dvs. vă lovește des, e bine să vă despărțiți de el cât mai repede posibil.

Bărbații sunt mai violenți fiindcă, încă din copilărie, și-au folosit în diverse situații forța fizică. Femeile, în schimb, au învățat să se apere verbal. Gelozia, stresul, frustrarea și alcoolul sunt principalele cauze care provoacă ieșirile violente. Atunci când sunt bătute, femeile greșesc, considerând că sunt vinovate și iartă cu prea multă ușurință. Femeile trebuie să le pună în vedere, încă de la bun început, partenerilor că nu acceptă astfel de ieșiri. În cazul în care nu fac acest lucru, bărbații se vor considera încurajați să le bată în continuare.

Pagină coordonată de DANA LASC

Sportivul săptămânii

„UN OBIECTIV REALIST AR FI CLASAREA CÂT MAI SUS POSIBIL"

● interviu cu RAREŞ APOSTOL - baschetbalist la West Petrom Arad

– Ce înseamnă, pentru tine, intrarea echipei West Petrom în grupa valorică 1-8 a C.N. de baschet masculin?

– În primul rând, o mare bucurie, mai ales că ne-am atins şi obiectivul propus. Apoi, o confirmare a alegerii mele foarte bune, aceea de a veni la Arad, la o echipă cu pretenţii.

– Apropo. Nu îţi pare rău că ai trecut de la ELBA, la West Petrom?

– Nu, în nici un caz! Am vorbit, înainte să semnez pentru formaţia arădeană, cu Vereş şi Bubanja şi am aflat că la West Petrom sunt alte concepţii decât pe Bega. Am auzit că mai vin doi sârbi (n.n. - Marianovici şi Nicolici), plus antrenorul Petricevici şi am hotărât să joc la Arad. Au fost şi multe controverse cu conducătorii de la ELBA, au fost şi nemulţumiri materiale, plus că au plecat cei mai buni jucători, Bâcov şi Viciu. Practic, nu am mai vrut să rămân la ELBA, pentru a juca în grupa 9-16, deoarece parcă aş evolua în Divizia B. Vroiam să plec încă de anul trecut, dar am mai rămas pentru că şi ceilalţi doi baschetbalişti au fost de acord să mai joace un an la ELBA.

– Nu aţi avut emoţii înaintea turneului de la Bucureşti? Nu de alta, dar erau meciuri decisive, iar voi aţi venit după trei înfrângeri consecutive în turneul precedent, de la Timişoara.

– La Timişoara am pierdut din mai multe motive. De exemplu, cu ELBA nu ne-a apărat sub nici o formă, iar cu Petrom Sibiu şi SOCED ne-au dezavantajat arbitrii. La Bucureşti, acum, ne-am dus să câştigăm primele două meciuri, cu „Poli" Iaşi şi Galtour Galaţi, deoarece am aflat de la colegi că în partida cu Rapid, dacă ar fi decisivă, s-ar pune arbitrii pe noi. În nici un caz nu am avut emoţii, pentru că suntem jucători maturi şi nu e logic să ne fie frică de un meci, oricare ar fi el.

– Cine crezi că poartă vina pentru atmosfera tensionată care a fost şi poate mai există în lot?

– În nici un caz, antrenorul! Apoi, vreau să spun că eu nu mă gândesc la bani atunci când intru în teren. Şi, să ştiţi, am de luat încă o rată din contract. Dacă ceilalţi băieţi se gândesc la bani, s-ar putea ca restanţele să fie un motiv de tensiune. Se înţelege cam cine ar fi de vină.

– Acum, odată intraţi în grupa valorică 1-8, veţi face acolo doar un simplu act de prezenţă?

– Obiectivul următor s-ar putea să fie intrarea noastră în primele 4-5 echipe. Aşa am auzit de la colegi când am venit de la Timişoara.

Probabil, obiectivul ne va fi comunicat în aceste zile. Nu am nimic împotriva acestui obiectiv, însă el ar putea să ne facă să clacăm. Dorind să câştigăm fiecare meci, jucând deci cu stres, nu e sigur să ne vom atinge obiectivul. Mai realist ar fi să ne clasăm „cât mai sus posibil". Cam aşa s-a întâmplat la Timişoara. Am avut un obiectiv, iar la primul meci, cu „Poli" Iaşi, conduceam la pauză cu 18 puncte. Am pierdut, în final, la un punct, iar apoi am mai câştigat un singur meci.

– Ai vreun obiectiv personal odată cu venirea la West Petrom?

– Doresc să ocup cu echipa locul 6 în acest campionat, iar în următorul, dacă rămânem aceiaşi, să urcăm şi mai sus. Poate mai vin şi sponsori la West Petrom, iar nouă ne va fi, astfel, mai uşor.

– Rareş, îţi mulţumesc pentru minutele acordate!

LEO SFÂRA

ÎNCĂ UN MEDIC INCOMPETENT

În meciul Tricoul Roşu-Şoimii Lipova, contând pentru etapa a XV-a din Divizia D - Arad, disputat acum patru zile, în minutul 80 a avut loc o accidentare gravă a portarului oaspete, George Pleşca.

El a fost lovit, neintenţionat, de fotbalistul gazdelor, C. Matei, impactul dintre cei doi soldându-se cu spargerea arcadei la ochiul drept şi înfundarea pometului pe aceeaşi parte a obrazului.

Spre ruşinea medicului prezent la meci, pe nume Dan Drache, portarul Pleşca a fost doar curăţat în locul unde a fost lovit, deşi se impunea transportarea, de urgenţă a fotbalistului direct la spital. După joc, un coechipier l-a dus pe Pleşca la Spitalul Judeţean din Arad, secţia chirurgie, unde a fost imediat internat şi i s-au aplicat două injecţii. Astăzi, doctorul Vaşcă îl va opera pe ghinionistul Pleşca.

Cât despre asistenţa medicală, nu mai are rost să vorbim. Din nou, medicii se fac de râs, prin acest Drache (ce nume!) şi nu ştim ce s-ar fi întâmplat dacă accidentarea era mai gravă. Se aşteaptă, iarăşi, un nou „caz Vrăbioru"?

LEO SFÂRA

Karate ARĂDENII AU CONVINS LA CUPA MONDIALĂ

Sala Olimpia din Timişoara a fost sâmbătă şi duminică gazda Cupei Mondiale de Karate Shotokan, competiţie organizată sub egida I.K.A. România (International Karate Association, primvicepreşedinte dr.Hajas Gabriel Bücher – 5 Dan). Valoarea sportivilor arădeni a fost ilustrată de rezultatele obţinute.

Hamoni Do - şase medalii de aur şi una de argint: Georgeta Tăulea - locul I la individual şi pe echipe, Adriana Ignat - locul I la individual şi pe echipe, Ancuta Păiuşan - locul I pe echipe, locul III la individual, Cristina Rotaru - locul I la individual.

Banzai - şase medalii de aur, şase de argint, una de bronz: Gabriela Ungurean - trei locuri I, Fabian Moldovan, Bogdan Lazăr, Andrei Faur - câte un loc I, Denisa Nica, Diana Maior, Gabriela Lukacs, Mircea Dragoş, Francisc Mizsanyin, Mihai Mag - câte un loc II, Renate Dehel - locul III.

Kamikaze - o medalie de bronz prin Aurel Neamţu.

A. H.

FOTBAL - CUPA ROMÂNIEI, FAZA JUDEŢEANĂ

Astăzi, de la ora 14,00 sunt programate şapte meciuri din cadrul optimilor de finală a Cupei României, faza judeţeană, ediţia 2000/2001. Este vorba de întâlnirile:

▼ Şiriana Şiria - Romvest Arad; ▼ Armonia Ineu - Crişana Sebiş; ▼ Şoimii Şimand - Dacia Beliu; ▼ Strădainţa Dorobanţi - Comera Arad; ▼ Înainte Sânmartin - Motorul Arad; ▼ Şoimii Lipova - Şoimii Pâncota; ▼ Păulişana Păuliş - Gloria Arad

Primele echipe sunt organizatoare. Ultimul meci de pe tabloul „optimilor" se dispută mâine, de la ora 14,00, protagoniste fiind: Viitorul ICRTI Arad şi Victoria Nădlac.

În cazul în care după 90 de minute scorul este egal, vor urma două reprize de prelungiri în care se va aplica regula „golului de aur". Dacă nici aşa, vreo echipă nu se va desprinde în câştigătoare, se va trece la executarea loviturilor de departajare, până ce una dintre combatante va obţine victoria şi implicit calificarea în faza următoare a competiţiei.

D. SCRIDON

Rugby CUPA MONDIALĂ, ÎN FAZA „SFERTURILOR"

Cea de a patra ediţie a Cupei Mondiale de rugby a intrat în faza sferturilor de finală. Echipa României, cu o victorie şi două înfrângeri s-a clasat pe poziţia a treia în grupa E, cu 5 puncte şi a ieşit, astfel, din competiţie. În „sferturi" sunt calificate direct câştigătoarele celor 5 grupe, iar pentru celelalte trei locuri se vor disputa, astăzi, meciuri de baraj între ocupantele locurilor doi din fiecare grupă, plus cea mai bine clasată echipă de pe locul 3, care este Argentina, după următorul program:

A. Anglia - Fiji
B. Scoţia - Samoa
C. Irlanda - Argentina

Sferturile de finală (23-24 octombrie):

D. Ţara Galilor - Australia (Cardiff)
E. Africa de Sud - câştigătoare A (Paris)
F. Franţa - câştigătoare C (Dublin)
G. Noua Zeelandă - câştigătoare B (Murayfield)

Semifinale (30-31 octombrie)

câştigătoare E - câştigătoare D (Twickenham)
câştigătoare G - câştigătoare F (Twickenham)

Meciul pentru locul 3 (4 noiembrie) - Cardiff

Finala Cupei Mondiale (6 noiembrie) - Cardiff

C. ALEX.

Baschet WEST PETROM DĂ PIEPT CU CAMPIONII, LA SIBIU

Deşi era programat iniţial ca West Petrom Arad, ocupanta locului 7 în clasamentul general al Diviziei A de baschet masculin, să dispute primul meci pe teren propriu, contra ocupantei locului 2 din ierarhie după cele patru turnee, în ultima clipă „federalii" au găsit o altă modalitate de desfăşurare a meciurilor. Aşa că s-a trecut la tragerea la sorţi a ordinii meciurilor. Şi a ieşit ca „petroliştii" arădeni să joace primul meci, la Sibiu, cu CSU Petrom, campioana en-titre şi nu la Arad. Partida se va disputa sâmbătă 23 octombrie.

Iată în continuare programul jocurilor echipei West Petrom în acest tur al grupei valorice 1-8:

■ Etapa II: ISA Piteşti - West Petrom (30 oct.)
■ Etapa III: West Petrom - Soced Bucureşti (6 noi.)
■ Etapa IV: Dinamo - West Petrom (13 noi.)
■ Etapa V: West Petrom - Herlitz Tg. Mureş (4 dec.)
■ Etapa VI: Poli Iaşi - West Petrom (11 dec.)
■ Etapa VII: West Petrom - „U" Carbochim Cluj (18 dec)

Prima etapă a returului este programată pe 15 ianuarie anul viitor.

D. SCRIDON

Astăzi, la „Polivalentă"

B. C. ICIM-SPORTUL STUDENŢESC

După derby-ul din „Giuleşti", fetele antrenate de George Mandache s-au reîntors acasă, iar astăzi, de la ora 18,00, la „Polivalentă" au din nou meci. În cadrul etapei a VII-a, B. C. ICIM va întâlni Sportul Studenţesc, într-un meci în care arădencele pornesc, indiscutabil, cu prima şansă.

FOTBAL CAMPIONATELE JUDEŢENE

„ONOARE"

Recolta Apateu-Armonia Ineu 1-0 (1-0)

A marcat: Onea - min. 6

Formaţii. Apateu: S. Dănilă-Botaş, Purtan, Ghiorghieş, Valea, Rus, Botaş, Piros, Suciu, A. Dănilă, Onea. A mai jucat: Botea

A. Ineu: Dulhaz-Popa, Blidar, Zapota, Perva, Fărcuţa, Tripa, Bortoş, Laza, Nicodin, Şurtea. Au mai jucat: Jurcă, Secelean.

Au arbitrat: G. Oanţă-R. Panţiş-B. Loredan

Observator A. J. F.: Iosif Manuşov

REZULTATELE ETAPEI A XIII-A

Şoimii Şimand-Viitorul Şepreuş 2-1; Victoria Felnac-ICRTI 4-3; Recolta Apateu-Armonia Ineu 1-0; Unirea Şeitin-A. S. Vladimirescu 0-3; Voinţa Semlac-Înainte Sânmartin 3-0 (f. j.); Şiriana Şiria-Flacăra Ţipari 7-0; Înfrăţirea Iratoşu-Stăruinţa Dorobanţi 0-2; Olimpia Bârzava-Unirea Sântana 2-3; Victoria Zăbrani-Dinamo Zărand 0-3 (f. j.)

CLASAMENT

1. Şiria	13	9	2	2	54-16	29 (+11)
2. Vladimirescu	13	9	0	4	31-14	27 (+6)
3. Felnac	13	9	0	4	38-28	27 (+6)
4. A. Ineu	13	8	2	3	35-15	26 (+5)
5. I. C. R. T. I.	13	8	1	4	35-16	25 (+4)
6. Sântana	13	8	0	5	29-28	24 (+6)
7. Apateu	13	8	0	5	26-37	24 (+3)
8. Şepreuş	13	7	1	5	30-26	22 (+1)
9. Şimand	13	7	1	5	28-25	22 (+1)
10. Dorobanţi	13	5	4	4	34-19	19 (+1)
11. Şeitin	13	6	1	6	28-29	19 (+1)
12. Iratoş	13	6	0	7	22-25	18 (-3)
13. Zărand	13	5	1	7	23-29	16 (-2)
14. Bârzava	13	4	3	6	27-30	15 (-3)
15. Semlac	13	3	0	10	16-31	9 (-9)
16. Ţipari	13	3	0	10	14-44	9 (-12)
17. Sânmartin	13	2	2	9	20-36	8 (-10)
18. Zăbrani	13	1	0	12	9-51	3 (-18)

■ Etapa viitoare programează derby-ul: A. S. Vladimirescu-Şiriana Şiria

„PROMOŢIE"

SERIA A

Mureşul Ususău - F. C. Sânleani 4-1 (1-1)

Au marcat: Brâncău - min. 38 şi 78, Vidran - min. 75, I. Buga - min. 87, respectiv Cândea - min. 8.

Formaţii. Ususău: Popoaia-D. Buga, Stoia, J. Buga, Marton, Sfrengeu, Ionescu, Cărămidă, Nechita, Dorgoşan, Brâncău. Au mai jucat: I. Buga, Halbău, Ştefăenscu.

Sânleani: L. Pârtan-Gligor, Giurgiu, Petcuţiu, T. Pârtan, Cândea, Nagy, Avram, Brijban, Merla, Simionaş. Au mai jucat: Bulzan, Raşca.

Au arbitrat: G. Constantinescu-D. Barna

Observator A. J. F.: Gheorghe Gabor

REZULTATELE ETAPEI A X-A

Cruceni-Covăsânţ 1-0; Secusigiu-Arkit 5-2; Glogovăţ '99-Fântânele 0-0; Horea-Munar 5-1; Zimand Cuz-Pecica 2-0; Ususău-Sânleani 4-1. Satu Mare a stat.

CLASAMENT

1. Zimand Cuz	9	7	0	2	29-17	21
2. Pecica	9	6	2	1	23-10	20
3. Sânleani	9	5	1	3	32-17	16
4. Secusigiu	10	5	1	4	28-29	16
5. Satu Mare	9	5	0	4	25-15	15
6. Munar	9	5	0	4	25-16	15
7. Horia	9	5	0	4	20-18	15
8. Arkit	9	4	1	4	17-21	13
9. Cruceni	10	3	3	4	19-30	12
10. Ususău	9	3	1	5	15-25	10
11. Glogovăţ '99	10	3	1	6	18-29	10
12. Fântânele	9	2	2	5	17-31	8
13. Covăsânţ	9	1	0	8	22-32	3

Seria C

Universitatea Sebiş-Minesis Gurahonţ 4-3 (3-1)

Au marcat: Voica - min. 23 şi 40, Toader - min. 45, Crişan - min. 90, respectiv Luluşa min. 8,52 şi 78.

Formaţii. Sebiş: Marchiş-Lazăr, Neamţ, Muscă, Bun, Cismaş, Voica, Morariu, Toader, Crişan, Bud. Au mai jucat: Barna, Tol, Zopota.

Gurahonţ: Giura-Sidar, Miclea, Birău, Baltă, Demea, Gligor V., Luluşa, Ilica, Gligor D., Toda. **Au mai evoluat:** Banici, Sida D., Becheş

Au arbitrat: R. Tănăsescu - la centru, ajutat de P. Cătană - asistent.

Observator AJF: Andrei Mercea

GELU GROZA

REZULTATELE ETAPEI A X-A

Hăşmaş-Lunca Teuzului 4-0; Universitatea Sebiş-Gurahonţ 4-3; Chisindia-Buteni 0-4; Dezna-Hălmagiu 3-0 (f. j.); Vârfurile-Bocsig 3-1. Dinamo Sebiş a stat

CLASAMENT

1. Dezna	9	7	0	2	22-10	21
2. Hăşmaş	9	6	1	2	37-17	19
3. Vârfurile	9	5	2	2	24-13	17
4. D. Sebiş	9	5	1	3	23-12	16
5. Buteni	9	4	2	3	23-23	14
6. L. Teuzului	9	4	1	4	27-23	13
7. Gurahonţ	9	3	2	4	19-19	11
8. Hălmagiu	8	3	2	3	15-15	11
9. Bocsig	9	3	1	5	13-28	10
10. „U" Sebiş	9	2	1	6	14-30	7
11. Chisindia	9	0	1	8	11-38	1

O CARTĂ FUNDAMENTALĂ PENTRU UE

După Tratatul de la Maastricht (1993), știind că nu se va întreprinde nimic, „Cei 15" au preconizat organizarea unei conferințe interguvernamentale (CIG) care să elaboreze o reformă a instituțiilor europene, propunere care nu a fost luată în discuție cu prilejul Tratatului de la Amsterdam (1977). Odată cu deschiderea unei noi runde de negocieri privind relațiile comerciale, la sfârșitul lunii noiembrie, la Seattle (SUA) și punerea primelor jaloane ale politicii comune de apărare, se va dezbate unul dintre dosarele majore ale construcției europene.

Michel Barnier, comisarul european însărcinat cu supervizarea revizuirii modului de funcționare al Uniunii Europene, dorește, la fel ca și Romano Prodi, ca CIG să nu se limiteze la dosarul tehnic. Europa - a explicat el, cu prilejul unui interviu acordat ziarului Le Monde - trebuie să aibă o mare ambiție și să nu rateze ocazia oferită de summitul de la Helsinki (din 10 și 11 decembrie), care va da startul CIG. Lucrările Conferinței se vor axa, firește, pe cele trei teme principale înscrise pe ordinea de zi - reforma sistemului de vot, extinderea majorității calificate și compoziția Comisiei - pe care dl. Barnier le rezumă astfel: să procedăm astfel încât UE să funcționeze, majoritatea calificată să fie reprezentată, într-adevăr, din punct de vedere demografic și democratic, țările să fie reprezentate în raport cu ponderea lor, și, în sfârșit, să oferim posibilitatea de a se vota cu o majoritate calificată și nu în unanimitate.

Lupta politică - afirmă el, îi va departaja pe cei care vor să limiteze Europa la o mare piață integrată și structurată și cei care doresc să înscrie problemele cu caracter instituțional într-o perspectivă mai ambițioasă. Pentru fostul senator de Savoia, lupta politică trebuie să vizeze cel puțin două obiective: să apropie Europa de cetățeni și să o doteze cu o politică de apărare. „De 40 de ani se construiește Uniunea pentru compromisuri și, imediat după semnarea tratatelor, nimeni nu mai explica nimic, se trecea la alt subiect. În Franța, de exemplu, guvernul aprobă proiecte fără să explice contextul european. Oare, se poate face Europa mai „inteligibilă"? Desigur, însă nu trebuie să avem încredere în cei care revendică o Europă simplă, pentru că aceasta ar fi o Europă uniformă. Trebuie să acceptăm și să revendicăm o anumită complexitate." Comisarul, însărcinat cu probleme de politică regională, este partizanul unei „constituționalizări a tratatelor". Este vorba de reunirea în cadrul aceluiași text - care va fi adoptat în unanimitate de țările membre - a tot ceea ce se referă la valorile fundamentale ale UE, la instituțiile sale și la modul lor de funcționare, elaborând „un text simplu, lizibil și accesibil tuturor, care să devină Carta fundamentală a Uniunii Europene". Cel de-al doilea text ar include tot ceea ce ține de domeniul comunitar, reglementar și legislativ, și anume un ansamblu care ar putea să evolueze „fără dramatizarea survenită de fiecare dată când se modifică tratatele".

Cu prilejul CIG se vor discuta și alte subiecte. În primul rând, trebuie să se facă pregătiri în vederea extinderii UE, fără riscul unei „paralizii". În opinia lui Michel Barnier, metoda potrivită este, în primul rând, atenuarea modului de funcționare a „cooperărilor întărite", adică „posibilitatea oferită țărilor care ar dori să fie în avangardă să ia o inițiativă, să elaboreze o politică, în numele UE, fără ca ceilalți să se opună, fără ca vreunei țări să i se interzică să se alăture avangardei." Dacă reflecția asupra „instrumentelor unei politici comune de apărare" relevă mai ales conștientizarea crescândă, de către șefii de stat și de guvern, plecând de la declarațiile (franco-britanice) de la Saint-Malo, a acordurilor franco-germane și franco-italiene, mai devreme sau mai târziu, va trebui să includem în tratate „consecințele asupra instituțiilor europene, a organizării, în cadrul Alianței Atlantice, a unei capacități specifice europenilor de a acționa în vederea menținerii păcii și în scop umanitar". Dintre etapele necesare, dl. Barnier citează înființarea unui consiliu strategic pentru continentul european, fuziunea funcției de secretar general al UEO (Uniunea Europei Occidentale) cu „conceptul PESC" (politică extremă și de securitate comună), crearea unui Stat-Major comun, întărirea Agenției Europene de Armament etc. Michel Barnier amintește că sistemul de acordare a ajutoarelor a fost confirmat de Consiliul European de la Berlin. „Partitura a fost scrisă - subliniază el - și acum trebuie să o interpretez, fiind însă foarte vigilent cu gestionarea creditelor și evaluarea proiectelor". Din momentul în care o țară atinge nivelul comunitar mediu (în termenii dezvoltării economice), ea iese din cadrul așa-zisei politici de „coeziune". Și aceasta deoarece „nivelul mediu al țărilor coeziunii (Spania, Portugalia, Irlanda și Grecia) a crescut cu 10 la sută, în decurs de zece ani), în raport cu PIB-ul comunitar. Michel Barnier se arată neîncrezător în conceptul de Europă a regiunilor. „Ar exista un mare risc pentru comunitatea umană și politică pe care vrem să o construim în Europa. În plus, eu am considerat întotdeauna că pentru a putea lupta împotriva naționalismului trebuie consolidate națiunile"...

Le Monde

Raport FAO: ÎN LUME EXISTĂ 800 DE MILIOANE DE ÎNFOMETAȚI

Aproape 800 de milioane de oameni din întreaga lume suferă de foame cronică și de malnutriție, potrivit unui raport al Organizației pentru Agricultură și Alimentație (FAO) a ONU despre foametea la nivel mondial - dintre care 26 de milioane în Europa de est și opt milioane în țările puternic industrializate.

Numărul persoanelor subnutrite a scăzut cu 40 de milioane din 1996, an în care s-a desfășurat summitul privind alimentația mondială. Însă FAO avertizează că progresele sunt limitate și nu suficient de rapide pentru a se putea atinge obiectivul de a reduce la 400 de milioane numărul celor înfometați până în 2015, obiectiv stabilit la summitul FAO.

Dacă tendințele se vor menține în limitele actuale, 638 de milioane de oameni vor continua să sufere de foame până la acea dată. Dl. Hartwig de Haen, adjunctul directorului general al departamentului economic și social al FAO, consideră că obiectivul este încă realist și fezabil, pentru că Terra are încă suficiente resurse pentru a hrăni pe toată lumea, dar a avertizat că reducerea numărului de oameni subnutriți este o consecință a succeselor înregistrate în doar 37 de țări în curs de dezvoltare care au luat măsuri în vederea combaterii foametei. În restul lumii, numărul subnutriților a crescut cu aproape 60 de milioane.

Printre exemplele pozitive semnalate în raportul FAO se numără Honduras, în America Centrală, unde producția de porumb s-a dublat, a fost pus la punct un program de ajutorare a celor săraci și creșterea economică a fost puternică, Ciad, în Africa Centrală, a înregistrat depotrivă unele succese, împreună cu multe țări vest-africane. Foametea a fost redusă în țările din Orientul Apropiat și în Africa de nord. Însă țările central, est și sud-africane continuă să înregistreze niveluri record de foamete.

Situația s-a înrăutățit printre țările asiatice în zona Oceanului Pacific, unde 526 de milioane de oameni sunt subnutriți. Numai în India există 204 milioane de oameni subnutriți, urmată de China, cu 164 de milioane. Nici Cuba nu este scutită de această problemă, ca urmare a faptului că și-a pierdut cel mai important partener comercial și furnizor de produse alimentare, este vorba de fosta Uniune Sovietică, și nici Irakul, unde numărul celor care suferă din lipsa hranei a crescut de la 4 la 15 la sută din populație, pe fondul regimului de sancțiuni internaționale și de stagnare economică.

Luptele interne au constituit o problemă în Afganistan. Însă în Cambodgia, care începe să-și revină după decenii de conflict, lucrurile sunt pe cale să se îmbunătățească. Însă cea mai îngrijorătoare tendință este creșterea numărului de copii subnutriți. Patru copii din zece suferă de foame în țările în curs de dezvoltare. Problema copiilor subnutriți este extrem de gravă în Asia de Sud, unde jumătate din copiii sub vârsta de cinci ani au greutatea sub limita normală. Această regiune cuprinde jumătate din copiii subnutriți și subdezvoltați pentru vârsta lor.

The Independent

OFIȚERI AI KGB - INCULPAȚI PENTRU GENOCID, ÎN LETONIA

Parchetul Letoniei a incuplat doi foști ofițeri ai KGB pentru "genocid" comis în această țară, în perioada dominației sovietice, a declarat un reprezentant al Parchetului, Janis Osis, citat de AFP.

La sfîrșitul săptămînii trecute, poliția l-a arestat pe Evgheni Savenko, în vîrstă de 85 de ani, însărcinat cu efectuarea anchetelor în cadrul serviciilor secrete sovietice, după ocuparea Letoniei de către soldații Armatei Roșii, în 1940.

Savenko este acuzat de interogarea și condamnarea la moarte a numeroase personalități letone, formulînd împotriva lor false acuzații de apartenență la "organizații teroriste".

Cetățean rus, Savenko trăiește în Letonia cu statut de rezident permanent, de la recîștigarea independenței Letoniei, în 1991.

Parchetul leton a prezenat aceleași capete de acuzare împotriva lui Nikolai Larionov, în vîrstă de 78 de ani, fost membru al KGB.

Peste 60 de cetățeni letoni au fost executați în urma falselor acuzații ale lui Larionov, a afirmat Janis Osis. Fostul ofițer KGB este, probabil, responsabil și pentru deportarea în Siberia a peste 500 de persoane, dintre care multe și-au găsit sfîrșitul în gulaguri.

Pînă în prezent, cei doi foști ofițeri ai serviciilor secrete sovietice au fost găsiți vinovați de "genocid". Doi alți foști membri ai KGB își așteaptă procesul, la fel ca un fost membru al rezistenței sovietice, acuzat de crime de război.

Summitul de la Tampere a subliniat
CARACTERUL NEREPRESIV AL POLITICII DE IMIGRARE

Pentru a crea acel spațiu al libertății, securității și justiției, promis cetățenilor de Tratatul de la Amsterdam, șefii de stat și de guvern ai Uniunii Europene (UE), participanți la summitul de la Tampere, Finlanda, încheiat la 16 octombrie, au aplicat din nou rețeta care le-a reușit, acum aproximativ zece ani, pentru a introduce o piață unică: adoptarea unui plan de acțiune care să cuprindă lista de priorități și de inițiative legislative și stabilirea unui calendar. Un astfel de program de lucru implică mandatarea Comisiei Europene de a face propuneri în domenii considerate „comunitare", și, deci, ținând de competența ei.

Principalul rezultat al acestui summit a fost adoptarea unui calendar pentru punerea în aplicare a unui spațiu juridic european și a unei politici comune privind imigrarea și azilul de acum și până în 2005. Reprezentanții celor 15 state membre ale UE au cerut Comisiei Europene și consiliului de miniștri să întocmească o listă clară care să permită evaluarea la intervale regulate a progreselor înregistrare. În domeniul dreptului la azil politic și imigrație, reprezentanții UE precizează că au „convenit asupra punerii în aplicare a unui regim de azil european comun, bazat pe aplicarea integrală și globală a convenției de la Geneva."

Acest acord în privința metodelor constituie fără nici o îndoială principalul rezultat al summitului UE consacrat cooperării în domeniul justiției și a afacerilor interne. Acest fapt i-a permis doamnei Nicole Fontaine, președintele Parlamentului European, să adreseze un mesaj Celor 15 pentru a le cere „să facă inovații pentru a face Europa mai accesibilă pentru cetățenii ei."

De-a lungul dezbaterilor, cei 15 au subliniat caracterul nerepresiv al demersului lor, lucru adevărat în ceea ce privește politica acordării de azil și cea a imigrației. În plus, membrii UE și-au exprimat „hotărârea de a combate sursa imigrației clandestine, în special cea a tratamentului acordat persoanelor imigrate ilegal" și a cerut ca înainte de anul 2000, consiliul de miniștri al UE să adopte o legislație care să prevadă „sancțiuni drastice" în acest sens. Președintele Comisiei Europene, dl. Romano Prodi, a făcut referire la „lunga tradiție de deschidere a Europei dincolo de frontierele ei".

Totuși, în opinia unor participanți, există anumite limite în ceea ce privește un demers comun. Fiecare stat membru trebuie să hotărască singur în ceea ce privește stabilirea capacității de primire a imigranților sau a solicitanților de azil, a declarat dl. Jacques Chirac, președintele Franței. Mai multe țări, printre care și Franța, s-au opus unei reglementări europene a problemei azilului. Premierul francez Lionel Jospin a evocat posibilitatea unei armonizări a condițiilor de tratament a cererilor de azil, subliniind că decizia privind dreptul de azil trebuie să rămână o problemă de resort național.

În domeniul cooperării juridice și a luptei împotriva criminalității organizate, bunăvoința s-a lovit adesea de interesele unora sau ale altora, de unde și dificultatea de a se ajunge la un acord privind anumite decizii precum ce a de anulare a secretului bancar în caz de anchetă juridică. Același lucru a fost valabil și pentru zonele „off-shore", adică în afara Uniunii Europene. Totuși, conștienți că acesta este un subiect la care cetățenii sunt foarte atenți. Cei 15 sunt dispuși să ia măsuri pentru a împiedica spălarea banilor murdari. Europol, a căror competențe urmează să fie sporite, iar mijloacele sale financiare extinse, va coordona eforturile în acest sens.

În ceea ce privește subiectele de interes comun, precum discutarea intereselor financiare ale Uniunii, și cooperarea în domeniul forțelor de poliție Cei 15 s-au raliat ideii privind crearea unei rețele de magistrați însărcinați cu supervizarea anchetelor transfrontaliere. Denumită Eurojust, această rețea, ce ar trebui să intre în vigoare până la sfârșitul anului 2001, repezintă embrionul unui viitor parchet european.

LE MONDE, AFP

FAPT DIVERS

LA ANIVERSARE, HILLARY, ÎNCONJURATĂ DE VEDETE

Prima Doamnă a Americii, Hillary Clinton, își va aniversa cei 52 de ani, la 25 octombrie, la New York, înconjurată de vedete, la o recepție de gală oferită în onoarea ei, au anunțat organizatorii, citați de AFP.

Ceremonia, care va avea loc la Centrul Ford, un teatru recent restaurat, situat în Time Square, va reuni o serie de actori și muzicieni, între care Lauren Bacall, Billy Joel, Tom Powat, Joel Grey și Sandy Duncan.

În cadrul aniversării, vor fi prezentate fragmente din cele mai celebre music-hall-uri de pe Broadway, între care "Fosse" și "Annie Get Your Gun". Unul dintre actorii care au jucat în "Ragtime", Alton Fitzgerald, va intona un cîntec în care condamnă rasismul.

Fitzgerald a fost recent arestat, din greșeală, de către polițiștii din New York, iar cîntecul va fi interpretat ca un atac la adresa lui Rudolph Giuliani, primarul metropolei.

Hillary Clinton și Rudolph Giuliani nu și-au anunțat, deocamdată, candidaturile pentru Senat, la alegerile legislative din anul 2000, dar o astfel de posibilitate pare aproape sigură.

Pentru sărbătoarea din 25 octombrie au fost scoase în vînzare bilete la prețul de 1.000 de dolari (lîngă orchestră) și de 250 de dolari (la balcoane), iar organizatorii speră să adune 1,5 milioane de dolari pentru campania preliminară a soției președintelui Clinton.

PELE - VICTIMA UNEI TENTATIVE DE JAF ARMAT

Fostul jucător brazilian de fotbal, Pele, a fost, vineri seară, victima unei tentative de jaf armat, a anunțat postul de radio CBN, citat de AFP.

Pele se afla în mașină împreună cu soția și cu fiica sa, cînd hoțul s-a apropiat de automobilul oprit la un semafor și l-a amenințat pe fotbalist cu o armă, cerîndu-i ceasul și banii. Pele și-a scos șapca, înainte de a-i da atacatorului ceea ce i-a cerut. Tîlharul l-a recunoscut pe idolul Braziliei și și-a cerut scuze, după care a fugit.

În urmă cu o lună, atacantului echipei Flamengo, Romario, nu a avut tot atît noroc. Lui i-a fost furată mașina de trei indivizi care l-au oprit pe una din străzile de vest ale orașului Sao Paulo. Romario a declarat, în cadrul unui interviu televizat, că unul dintre cei trei bărbați, care îi știau numele, l-a amenințat cu o armă, obligîndu-l să coboare din mașină.

EDUCAȚIE!

O învățătoare chinezoaică "model" a gravat, literalmente, cuvîntul "hoț" pe obrazul unuia dintre elevii ei, care furase suma de zece yuani (1,2 dolari) de la unul dintre colegii lui, transmite AFP, citînd presa locală.

Învățătoarea Cui Minye, de la o școală din orașul Huayi, și-a pedepsit elevul, în 7 octombrie, pentru a "servi drept exemplu". Ea a scrijelit pe obrazul copilului, de numai 12 ani, cele 11 linii ale simbolului "zei" ("hoț"), după care a aplicat cerneală roșie pe rana sîngerîndă.

Copilul nu a îndrăznit să spună adevărul părinților săi și și-a acoperit obrazul cu gulerul, pentru a ascunde rana. Ziarul precizează că direcția școlii nu a luat nici o măsură împotriva învățătoarei. Mai mult, ea se află în prezent în concediu într-o stațiune balneară cunoscută, ca recompensă pentru că a fost aleasă de către colegii ei drept cea mai bună învățătoare a școlii.

ZECE MII DE RUȘI ÎN DETENȚIE AȘTEAPTĂ, DE CEL PUȚIN UN AN, SĂ FIE JUDECAȚI

Peste 10.000 de deținuți ruși așteaptă, de cel puțin un an, să fie judecați, a declarat premierul rus Vladimir Putin, citat de AFP.

El a precizat că, dintre cele 10.000 de persoane, 2.000 își așteaptă procesul de doi ani, iar o mie - de trei ani.

"Este inadmisibil", a apreciat Putin, adăugînd că "statul trebuie să facă tot posibilul pentru a reforma radical sistemul penitenciarelor". Premierul a estimat că o altă problemă "socială și politică" pe care statul trebuie să o rezolve constă în faptul că, în fiecare an, 125.000 de persoane sunt eliberate din închisori.

Guvernul rus are în vedere, pentru anul viitor, mărirea cu 30 la sută a sumelor alocate penitenciarelor, a declarat ministrul Finanțelor Mihail Kasianov, citat de agenția ITAR-TASS.

În Rusia există 685 de deținuți la fiecare 100.000 de locuitori, înregistrîndu-se cel mai ridicat procent de deținuți din lume.

Închisorile ruse sunt supraaglomerate, iar deținuții trăiesc în condiții extrem de dificile, numărul îmbolnăvirilor de tuberculoză crescînd semnificativ în cursul ultimilor ani.

DORIȚI O TÂMPLĂRIE MODERNĂ PENTRU CASA DVS.?

◆ *Preferați ca această tâmplărie PVC cu sticlă termopan să fie de calitate și din import?*

Apelați la:

EXCLUSIV AL-PLAST

■ Casa dvs. poate avea de astăzi:

UȘI, FERESTRE CU STICLĂ TERMOPAN!

. Arad, str. Pădurii nr. 91A, tel. 210280

AICI TOTUL ESTE IEFTIN ȘI DE O CALITATE DEOSEBITĂ!

ÎNCERCAȚI!

(570457)

G.I. MOTOR

Telefon 251417

Vinde numai prin

DEPOZITUL DIN GARA Arad

CIMENT ALEȘD

39.000 lei sacul (are inclus TVA)

S.C. ROLAND PLUS S.R.L

ARAD, STR. ANDREI ȘAGUNA NR. 38, TEL. 257323

CALORIFERE DE ALUMINIU IMPORT ITALIA LA CELE MAI MICI PREȚURI!

EVOLUTO H600 - 159.000 lei/element

SINTESI, REVER } H600 - 179.000 lei/element

PARCHET

TEI PREȚ 79.000 lei / mp

CARPEN PREȚ 95.000 lei / mp

STOC LIMITAT

UȘI BLINDATE PENTRU APARTAMENTE

PREȚ 4.300.000 lei

GRESIE ȘI FAIANȚĂ IMPORT SPANIA, ITALIA

ADEZIV PENTRU FAIANȚĂ ȘI GRESIE 25 kg

PREȚ 67.000 lei

OFERTĂ SPECIALĂ

SC „OFFICE TECH" SRL

Angajează prin concurs:

MANAGER

Condiții de bază:

- ELECTROTEHNICĂ - permis de conducere

Telefon: 092516567 sau 251700.

(5224483)

DEPARTAMENTUL TÂRGURI-EXPOZIȚII AL CCIA ARAD

TÂRG INTERNAȚIONAL,
SALON DE MODĂ, SALON DE STICLĂRIE ȘI PORȚELAN,
SALON DE TELECOMUNICAȚII ȘI ELECTROCASNICE,
SALON DE MATERIALE PUBLICITARE ȘI PAPETĂRIE,
SALON DE CADOURI (COSMETICE, BIJUTERII, JUCĂRII)
Tel: 057-254052; 253000, Fax: 057-250014; 252212,
E-mail: expo-ccia@arad.ro Persoană de contact: MIRELA ONIȚĂ

PORTAS

Arad, Vladimirescu, str. Progresului nr. 103, Telefon: 514322; 092-600527

Reprezentanța „ROBLAND" MAȘINI ȘI UTILAJE INDUSTRIA LEMNULUI

Reprezentanța „CIAK" scule pentru industria lemnului.

- Execută mobilier modern la comandă
- Execută uși și ferestre
- Execută amenajări interioare
- Vinde parchet fag
- Vinde accesorii pentru mobilă „Hetlich" Germania
- Vinde produse de marochinărie.

(5224448)

INFOTON ROMÂNIA

Str. L.Blaga, nr.2-4

Tel.: 280175, 281800

Angajează

Absolvenți ai Facultății ETc. sau AC

1. Coordonator al procesului de producție
   -experiența în domeniu prezintă un avantaj
2. Personal pentru activitatea de promovare a vânzărilor la echipamente de birotică

Gestionar-merceolog

-experiența în domeniu prezintă un avantaj

Doritorii sunt rugați să depună un CV la secretariatul firmei

ECOS IMPEX

Nou

DISTRIBUITOR UNIC AL PRODUSELOR PENTRU ACOPERIȘ COVERDACH

DESCRIERE: sistem pentru acoperișuri din tablă de oțel aluzincată Ř 0,5 mm profilată și modulată, cu strat perlat sau granulat, din ardezie colorată.
GARANȚIE: în condiții corecte, 30 de ani.
DURABILITATE: circa 100 de ani.
DIMENSIUNI; Element ALFA 1185 mm X 450 mm
Element DELTA 1200 mm X 450 mm
Acoperire 2,26 elemente / mp
GREUTATE: 3 kg / buc.; cca. 6 kg / mp

Arad, Calea A. Vlaicu nr. 257 (lângă Peco Vlaicu) Tel./fax: 057/289740

(66827)

A.F. „GLAS"

EXECUTĂ ȘI MONTEAZĂ

- **Tâmplărie de aluminiu**
- **Geamuri termopan**
- **Montează sticlă normală și ornamentală**

LA DOMICILIUL CLIENTULUI LA PREȚURI FĂRĂ CONCURENȚĂ.

Telefon: 092833562; 289633.

(5224485)

CLUBUL PRESEI

Arad, B-dul Revoluției nr. 81

Organizează într-o ambianță plăcută, intimă și la prețuri deosebit de avantajoase nunți, botezuri, banchete, mese festive etc. De asemenea, organizează mese prilejuite de diverse ceremonii: parastasuri, comemorări etc.

În sălile de 15, 30 și respectiv 70 de locuri pot fi organizate în condiții optime întâlniri de afaceri, simpozioane, conferințe de presă.

Informații: zilnic, între orele 8-16, la telefon 280989.

NOU S.C. INSTALSAN CONSTRUCTION COMPANY

ARAD, STR. PĂŞUNII (spre Piaţa Soarelui) nr. 13, MICĂLACA (aproape de cimitir) a deschis un

DEPOZIT DE MATERIALE

DE CONSTRUCŢII:
- PAL ■ PFL ■ PLACAJ toate grosimile
- SOBE TERACOTĂ
- UŞI ■ FERESTRE
- BITUM ■ CARTON ASFALTAT
- ŢIGLE ■ COAME

INSTALAŢII SANITARE: • GRESIE • FAIANŢĂ • OBIECTE SANITARE

☛ PREŢURI PROMOŢIONALE

☛ Adaos comercial minim

ALTE INFORMAŢII LA TELEFONUL 259088.

Program zilnic: 8,00 - 16,00

sâmbătă: 8,00 - 13,00

MINISTERUL FINANŢELOR

ADMINISTRAŢIA FINANCIARĂ A MUNICIPIULUI ARAD
Serviciul Colectarea Veniturilor

PUBLICAŢIE DE VÂNZARE

Anul 1999 luna Octombrie ziua 25

În temeiul art. 55 din OG 11/1996 privind executarea creanţelor bugetare, se face cunoscut prin prezenta, că în ziua de 25 octombrie 1999, orele 11, în localitatea Arad, B-dul Decebal, nr. 36, se vor vinde prin licitaţie publică următoarele bunuri mobile aparţinând debitorului SC ELECTRO SERVICE RAPID SRL.:

Denumirea bunului mobil:	Preţul minim de la care se porneşte licitaţia
1) PEUGEOT 104	8.209.100
2) DACIA 1300	21.000.000
3) MICROB VW	7.880.000
4) AUTOUTILITARĂ MARCA BARCAS	21.300.000
5) P.C. IBM	5.919.536

ALTE INFORMAŢII SUPLIMENTARE se pot obţine zilnic la sediul Administraţiei Financiare a Municipiului Arad, B-dul Revoluţiei nr. 77, Serviciul Colectarea Veniturilor, camera 26, între orele 8-10, precum şi la sediul debitorului din Arad, B-dul Decebal, nr. 36.

BANCA AGRICOLĂ S.A.

Anunţă scoaterea la LICITAŢIE a următoarelor active şi mijloace de transport:

- REPREZENTANŢA ŞIRIA - compusă din Subsol-Parter+Etaj (10 camere + 1 garaj), preţ de strigare 181.200 mii lei (fără TVA), din str. Regimentul 85 Infanteriei nr. 94;
- AUTOVEHICUL tip AM 3, număr de înmatriculare 31-AR-3667, an fabricaţie 1992, preţ de strigare 18.000 mii lei (fără TVA);
- ARO 244, număr de înmatriculare AR-02-YRK, an fabricaţie 1991, preţ de strigare 11.900 mii lei (fără TVA);
- DACIA 1310 BREAK, cu număr de înmatriculare AR-03 BWR, an fabricaţie 1996, preţ de strigare 20.000 mii lei (fără TVA);
- MICROBUS TV (ROCAR), cu număr de înmatriculare AR-01.KYP, an fabricaţie 1994, preţ de strigare 40.000 mii lei (fără TVA).

MENŢIONĂM CĂ, garanţia de participare la licitaţie va fi de 3%, iat taxa de participare la licitaţie este de 0,2% din preţul de pornire a licitaţiei, care va fi achitat în contul deschis la Banca Agricolă S.A., Sucursala Coordonatoare Arad.

LICITAŢIA VA FI CU STRIGARE.

Persoanele care doresc să participe la licitaţie vor prezenta următoarele documente:
- dovadă privind depunerea garanţiei de participare;
- dovada achitării taxei de participare la licitaţie;
- documente care certifică indentitatea persoanei (fizică sau juridică);
- pentru „Reprezentanţa Şiria" se va prezenta scrisoare de garanţie bancară la cel puţin preţul de strigare.

Licitaţia va avea loc la sediul BĂNCII AGRICOLE SA, Sucursala Coordonatoare Arad, str. Vasile Goldiş nr. 1-3, în data de 4.11.1999, ora 10,00.

RELAŢII SUPLIMENTARE la telefon 057/280634, interior 140.

AGENŢII DE PUBLICITATE

ZIARUL „ADEVĂRUL" ARAD ARE DESCHISE URMĂTOARELE AGENŢII DE PUBLICITATE

SEBIŞ
Primăria oraşului Sebiş
- agent publicitar
Elena Filip
- program 8,00 - 15,00
- Telefon 420.303

LIPOVA
S.C. ELCOTRANS S.R.L.
Lipova
Str. Bălcescu Nr. 16,
Telefon 561.426 sau Fax 563.091
- program 7,30-15,30

INEU
Primăria oraşului Ineu
- agent publicitar
Carmen Ţoie
- program 8,00 - 15,00
- Telefon 511.550

NADLAC
„GYURIAN" - str. Griviţei Nr.58
- agent publicitar
Gyurian Bohuslav
- Telefon 474.580

CHIŞINEU CRIŞ
Primăria oraşului Chişineu Criş
- agent publicitar
Mihaela Brândaş
- program 8,00 - 15,00

PECICA
DACODA - A.F. DUMICI Nr. 281
- agent publicitar
Dumici Dănuţ
- program 8,00 - 20,00
- Telefon 468.745

SÂNTANA
Bibliotecă
- agent publicitar
Alexandru Victoria
- program: 8,00 - 15,00

GURAHONŢ
Primăria oraşului Gurahonţ
- agent publicitar
Alexandru Herlău
- program: 8,00 - 15,00

PÂNCOTA
Cofetăria „ELIDOR", Str. T. Vladimirescu, nr. 34
- agent publicitar
Cristina Mihăicuţa
- program: 8,00 - 15,00
- Telefon: 466.213

CURTICI
Str. Vasile Goldiş nr. 1
(Magazinul HOBBYLAND)
- program: 9,00 - 18,00

SAVÂRŞIN
Magazinul alimentar Mixt „Hans auto", Str. A. Iancu Nr. 411
- Telefon: 557.339

CERMEI
Primăria Cermei
- agent publicitar
Florica Nagy

ŞOMOŞCHEŞ
- agent publicitar înv.
Ioan Nagy
- Telefon: 511.860

ŞIRIA
Asociaţia Agricolă I. Slavici sau la domiciliul d-nei Bot Adriana, din Şiria nr. 516
- agent publicitar Bot Adriana
- Telefon 531.084

Anunţurile se primesc în regim de urgenţă şi pot să apară în ziarul „ADEVĂRUL" de a doua zi. Informaţii - telefon 280904.

ÎŢI PLACE CE VEZI? SUNĂ ŞI ALEGE!!!

891 888

89.18.18

ARCOMMAT GRUP S.A.
2900 Arad - Romania
Str. Voevod Moga nr. 65-67
Tel/Fax. 0040 57 281779, 0040 57 276333

dealer autorizat
DERMATINA S.A.
Vinde la preţ de producător:

ECHIPAMENT DE PROTECŢIE
* CIZME * MĂNUŞI * PELERINE * ŞORŢURI *
* COVOARE PVC * MATERIAL PT. PRELATE *

ARTICOLE TEHNICE DIN CAUCIUC ŞI PVC
* FIRE * TUBURI * FURTUNE * CHEDERE *
* FOLIE POLIPROPILENĂ

ETICHETE AUTOCOLANTE
BENZI ADEZIVE

SOCIETATE COMERCIALĂ

Angajează personal pentru
STAŢIE DISTRIBUŢIE CARBURANŢI

CONDIŢII: ■ liceu + bacalaureat
■ stagiu militar satisfăcut

RELAŢII TEL. 057- 468829.

(5224487)

VÂNZĂRI APARTAMENTE O CAMERĂ

Vând garsonieră confort I, zonă centrală, etaj II, îmbunătățită; 16.000 DM. Telefon 235784; 092.308.400. (32505)

Ocazie! Vând garsonieră condiții deosebite (ne)mobilată, Miorița, str. Abrud, bloc 124, ap. 77, după ora 13. (32463)

Vând garsonieră confort I, îmbunătățită, Calea Radnei; bloc 108, sc. E, ap. 7; etaj II. (32517)

Vând apartament central 1 cameră, 60 mp, cu posibilități extindere, etaj V/V, acoperiș țiglă, preț 14.000 DM. Telefon 092.509.397. (30146)

Vând urgent garsonieră, Grădiște, et. III, confortabilă. Telefon 237065, seara. (31952)

Vând garsonieră cf. I, lângă Piața Soarelui, preț 9.000 DM, negociabil. Informații telefon 267118, 283373. (32629)

Vând urgent garsonieră parter, Micălaca (Piața Soarelui), 8.000 DM. Telefon 249806, 094 778 462. (32665)

Vând apartament 1 camere, decomandat, parter, Vlaicu (zona Dinamo), absolut toate îmbunătățirile, 10.000 DM, negociabil. Telefon 242305. (32673)

Vând garsonieră confort I, Micălaca, parter, scurgere separată, gresie, faianță, balcon închis, preț 10.000 DM. Telefon 262555 sau 249025. (32670)

Vând garsonieră confort I, str. Simfoniei, bloc 224. Informații telefon 092.626.185. (33032)

VÂNZĂRI APARTAMENTE DOUĂ CAMERE

Vând apartament 2 camere, zonă bună, etaj inferior; preț negociabil. Telefon 235784; 092.208.400. (32505)

Vând urgent apartament 2 camere, preț acceptabil, str. 6 Vânători bl. V2, sc. B, et. III, ap. 14. Telefon 057-222530, 277337, 092 836 421. (32656)

Vând ieftin apartament 2 camere, excelent, etaj IV, acoperiș fără probleme, Confecții; absolut toate îmbunătățirile. Nu veți regreta alegerea făcută! Încercați! Merită! Telefon 252009. (32555)

Vând apartament 2 camere, Micălaca, bl. 512, ap. 19. Telefon 279634. (32313)

Vând apartament 2 camere, Vlaicu, 10.000 DM. Telefon 270856. (31938)

Ocazie! Vând urgent apartament 2 camere, decomandate, etaj II, str. Andrei Mureșanu, nr. 3-7; preț 28.000 DM negociabil. Telefon 231410. (32463)

Vând apartament 2 camere, Vlaicu, str. Hațeg, 11.200 DM. Telefon 212221; 092.620.475. (32449)

Vând apartament 2 camere, central, 26.500 DM. Telefon 232569. (32486)

Vând apartament 2 camere, îmbunătățit, Fortuna, etaj, 2/4. Informații telefon 273628. (32487)

Vând urgent apartament 2 camere, preț avantajos, vizibil zilnic orele 17-21, bloc A11, sc. F, ap. 4, Vlaicu. (32526)

Vând apartament 2 camere, confort II, semidecomandat, Fortuna, etaj III, îmbunătățiri; 11.500 DM. Telefon 272657. (32506)

Vând apartament 2 camere, ultracentral. Telefon 252120. (32510)

Vând apartament 2 camere, decomandat, Banu Mărăcine, etaj III, îmbunătățiri; 25.000 DM. Telefon 267109. (32523)

Ocazie! Vând apartament 2 camere, zona Fortuna, 9.000 DM, negociabil. Telefon 270834. (32300)

Vând apartament 2 camere, mobilat, amenajat stil occidental, str. Miron Costin, bloc 1, etaj 3, preț 43.000 DM negociabil. Telefon 094. 122.434; 223729. (28965)

Vând apartament 2 camere, str. Mioriței. Telefon 263431; 263505. (32439)

Vând urgent apartament 2 camere, zona Intim, et. III. Telefon 237377, 230958. (32540)

Vând (schimb cu Timișoara) apartament central, bloc, 2 camere, mari, et. IV, fără probleme cu acoperișul. Telefon 210928. (32609)

Vând apartament 2 camere, decomandat, zona Polivalentă. Telefon 237986, seara. (32657)

Vând apartament 2 camere, Maiakovski, et. III, 25.000 DM. Telefon 094 778 462, 249806. (32665)

Vând urgent apartament 2 camere, Micălaca, parter, 17.500 DM. Telefon 249806, 094 778 462. (32665)

Vând apartament mobilat (nemobilat), zona 300, contorizat, toate îmbunătățirile, et. I, cu garaj autorizat. Telefon 092 748 663. (32668)

Vând apartament 2 camere, Micălaca. Telefon 265057, după ora 16. (32651)

Vând apartament 2 camere, îmbunătățit, faianțat, gresiat, scurgere separată, balcon închis, preț negociabil. Telefon 269213. (32970)

Vând apartament 2 camere, Confecții, bl. 12, sc. B, 10.000 DM. Telefon 092 295 340. (32981)

Vând apartament 2 camere, Calea Aurel Vlaicu, Aleea Tomis nr. 1, bl. X6, sc. A, ap. 30, et. 7.

Vând apartament 2 camere, reamenajat, telefon, satelit, în Micălaca, pe Faleză, 25.000 DM negociabil. Telefon 092.458.126. (33037)

VÂNZĂRI APARTAMENTE TREI CAMERE

OCAZIE UNICĂ! Deosebit de avantajos, vând 2 apartamente 3 camere sau 1 apartament 6 camere; mobilat sau nemobilat. Telefon 258920, după ora 17. (31914)

Vând urgent apartament 3 camere, Samantha urcător. Telefon 531594. (32436)

Vând apartament central Banu Mărăcine, 3 camere, multiple îmbunătățiri. Interesant este să-l vedeți! Telefon 092.241.017. (3231053)

Vând urgent, rate, apartament 3 camere, ultracentral, etaj II, balcon; 26.000 DM. Telefon 262462; 092.990.164. (31998)

Vând apartament 3 camere, Banu Mărăcine, et. III. Telefon 250209. (32562)

Vând apartament 3 camere, Micălaca-506, 16.000 DM. Telefon 057-210066, 092 706 028. (32583)

Vând apartament 3 camere, Confecții, gresie, faianță, balcon închis, et. 4/4, 16.000 DM, negociabil. Telefon 254796. (32645)

Vând apartament 3 camere, ultracentral, decomandat, et. I. Telefon 252014, 094 531 805. (32672)

Vând apartament 3 camere, central (str. Horia) confort I îmbunătățit, interfon, șarpantă. Telefon 254375. (33009)

VÂNZĂRI APARTAMENTE PATRU-CINCI CAMERE

Vând apartament stil italian, 4 camere, bucătărie, 2 băi, garaj, Micălaca. Telefon 092 470 607. (32189)

Vând apartament 4 camere, Micălaca 500, etaj III decomandat; contorizat. Telefon 264060. (32518)

Vând urgent apartament 4 camere, bl. 255, sc. A, ap. 6, etaj I, parchetat, gresiat, tapetat; 22.000 DM negociabil. Telefon 261368. (32551)

Vând apartament 4 camere, toate îmbunătățirile, zona 300, malul Mureșului; garaj autorizat. Telefon 259891. (32588)

Vând apartament 4 camere, Alfa, îmbunătățit, bloc contorizat. Telefon 258857. (32323)

Vând apartament 4 camere, Vlaicu, cu 17.000 DM sau schimb cu mașină sau garsonieră. Telefon 235331. (32637)

VÂNZĂRI CASE

Vând casă cu curte 400 mp, mobilier. Telefon 092.599.416. (32425)

Vând casă, comuna Mișca și 4 ha pământ. Telefon 252517. (32081)

OCAZIE! VÂND CASĂ, toate utilitățile, suprafața 900 mp. Telefon 092.239.471; 256543 - până la ora 16. (31726, 31955)

Vând casă cu grădină mare, localitatea Zimand Cuz nr. 114. (32210)

Vând convenabil casă cu 3 camere, Iratoș nr. 370. Telefon 249506. (32214)

Vând vilă lux deosebit, nouă, etaj, cartierul Calea Romanilor, str. Triumfului nr. 6. Telefon 092.344.705. (32389)

Vând casă cu tot confortul, comuna Vladimirescu. Telefon 255981; 092.284.409. (32501)

Vând casă central, etaj, 3 camere, (alimentară, restaurant). Telefon 234862. (32504)

Vând casă mare, grădină, dependințe, comuna Seleuș. Telefon 251302. (32521)

Vând urgent casă în Sânicolau Mic, 24.000 DM negociabil. Telefon 234608; 094.183.043. (32569)

Vând casă Macea 2 corpuri, șopron, grajd, cotarcă, grădină 1440 mp, 18.000 DM, negociabil. Telefon 057/267817. (31936)

Vând casă central (la șosea) Macea, la cheie, 3 camere, cu teracote, coridor, bucătărie, (teracotă), cămară + anexe, curte betonată, grădină 1440 mp, posibilități apă, telefon, 21.000 DM, negociabil. Telefon 057/267817. (21936)

Vând urgent și convenabil casă mare, comuna Livada. Telefon 412204. (32469)

Vând casă în Pecica, 3 camere, baie, anexe, și grădină sau schimb cu apartament în Arad. Telefon 468540. (3042157)

Vând urgent casă, sat Cruceni. Telefon 270854. (32566)

Vând urgent casă 3 camere, curte, grădină mică. Telefon 270854. (32566)

Vând casă mare, cu grădină, în Micălaca, str. Abrud nr. 20. (32571)

Vând (schimb cu apartament) casă în Zăbrani. Telefon 219331, 092 823 772. (32586)

Vând casă cu grădină în Zăbrani nr. 5, preț 16.500 DM, negociabil. Informații în Zăbrani sau telefon 267585, Arad. (32281)

Vând casă în Curtici, str. Andrei Brâncoveanu nr. 59, 4 camere, 2 bucătării, baie și grădină. Telefon 464840. (32612)

Vând (schimb) urgent casă mare, cu spațiu comercial, canalizare, apă, gaz, garaj, str. Eftimie Murgu nr. 71, zilnic, între orele 17-18. (32631)

Vând casă și grădină în Ineu, str. Argeșului nr. 3 (cartier), preț acceptabil. Telefon 511298, 511712. (2055815)

Vând casă în Gai, str. Tribunul Corcheș nr. 21. (32664)

Vând casă cu grădină în localitatea Frumușeni nr. 565. Informații telefon 119. (32676)

Vând casă mare, cu spațiu comercial, gaz, canal, zonă excelentă. Telefon 267124. (32688)

VÂNZĂRI SPAȚII

Vând motel compus din: bar ABC funcționabil, restaurant și spații de cazare 7 camere în curs de finalizare și casă 5 camere, 2 băi, localitatea Bodrogul Nou nr. 75. Telefon 270312. (32971)

Vând ieftin gheretă, Piața Pâncota. Telefon 512844, orele 8-10. (30325)

Vând spațiu central (birouri, prestări servicii, etc.). Telefon 259715, 280753. (33001)

VÂNZĂRI TERENURI

Vând teren intravilan 600 mp front 15 m. Telefon 262619. (32090)

Vând loc de casă, Macea, 1440 mp, 4.500 DM, negociabil. Telefon 057/267817. (31936)

Vând pământ în Pecica, preț avantajos. Informații localitatea Zimandul Nou, nr. 220, telefon 165, seara. (32591)

Vând 1,8 ha Asociația „Muscă", Curtici. Telefon 242173. (32644)

Vând urgent teren 1680 mp, 11.500 DM, Grădiște, str. Iacob Mureșan, nr. 25. Telefon 092.537.335. (33031)

VÂNZĂRI AUTO

Vând Dacia 1310, octombrie 1998, stare perfectă, 5.000 DM. Telefon 235784, 092.308.400. (32505)

Vând convenabil Dacia 0 km, orice model, livrare imediată. Telefon 094.391.896. (30897)

Vând convenabil BMW 525i, 1990, înmatriculat, stare excelentă. Telefon 092 274 828. (32977)

Vând Peugeot 605 SL, 1990, persoană fizică, stare foarte bună. Telefon 258667, 092 645 129. (32985)

Vând urgent OPEL VECTRA 1,8 i EURO 2, an 1991 - 5.000 DM; BMW 318 Md 1982 - 1.000 DM; ambele neînmatriculate. Telefon 212076; 092.989.127. (32589)

Vând Dacia 1410 Berlină, an 1994, stare perfectă; str. Salontei, nr. 37/A. Telefon 222806. (32511)

Vând avantajos ANVELOPE CAMION diametru 17,5; ARO, JEEP 15, 16; AUTOTURISME 12, 13, 14, 15, 16, 17 țoli. Telefon 259339, 563027. (3040386)

Vând Saviem izotermă 5,5 tone, preț avantajos; negociabil. Telefon 094.517.763. (30964)

Vând Lada 1500, 1979, stare foarte bună funcționare. Telefon 057/274095. (32318)

Vând Dacia 1410 L, fabricație 1995, albă, preț 3.600 DM, preț negociabil. Telefon 241497. (32440)

Vând OPEL VECTRA 1,7 TDI înmatriculat persoană fizică an fabricație 1996, 35.000 km rulați și FORD SIERRA an fabricație 1989, benzină injecție. Telefon 092.529.611.

Vând Dacia papuc acoperită, an 09.1994; 2.700 DM. Telefon 276541. (32526)

Vând Dacia Break, 27.000 km, la bord. Telefon 210727, după ora 19. (32295)

Vând Dacia 1990, stare foarte bună, 2.900 DM, negociabil. Telefon 238425. (31027)

Vând microbuz transport marfă Peugeot Boxer, an fabricație 1996, 2.500 cmc Diesel. Telefon 092.344.798. (31877)

Vând tractor U650M cu CIV. Telefon 094 802 028. (32563)

Vând Dacia Break, fabricație 1987; Dacia 1310, fabricație 1984; remorcă auto 5 to; plug 3 capuri; motoare Dacia, complete. Informații Cherelus nr. 72. (32592)

Vând Volkswagen Golf II, stare foarte bună. Telefon 092 777 361. (32603)

Vând microbus Isuzu Midi Long, Turbo Diesel, an 1995, Euro 2, 80.000 km, preț 8.500 DM, negociabil. Telefon 092 998 710. (32617)

Vând Dacia camionetă, stare foarte bună, preț 16.000.000 lei. Informații telefon 514392, după ora 16. (32619)

Vând VW Golf I, stare bună, înscris în circulație, non profit, 2.500 DM, negociabil. Telefon 511524. (2055816)

Vând, în Ineu, tractor U650, complet refăcut. Telefon 511606. (2055814)

Vând Dacia 1310, 1986, 2.000 DM, negociabil. Telefon 258616. (32643)

Vând Ford Fiesta, an '93, Euro 2, benzină, preț 4.400 DM. Telefon 092 413 147. (32669)

Vând OLTCIT 1991, stare excepțională, 1.300 DM. Telefon 210366; 094.245.572. (33004)

Vând OPEL KADETT înmatriculat non-profit + motor rezervă, 1.500 DM. Telefon 210366, 094.245.572. (33004)

Vând Dacia papuc, 2.300 DM; Dacia 1310, 1.600 DM; ARO 243, 2.700 DM. Telefon 464027. (32668)

Vând Dacia 1310, stare bună, fabricație 1989, preț fix 1.800 DM. Telefon 466632. (5226662)

Vând Dacia, fabricație 1978, stare bună, preț fix 1.400 DM. Telefon 466017. (5226661)

Vând Dacia 1310, 1987, CIV, 1.400 DM, negociabil. Telefon 241728. (32973)

Vând Citroen Xantia, an 1995, full extra, înmatriculat persoană fizică, km puțini, preț avantajos. Telefon 094 164 665. (32979)

Vând autodubă Iveco 3,5 to. Telefon 280753, 259715. (33001)

Vând autodubă frigorifică MAN, 3 to. Telefon 259715, 280753. (33001)

Vând motoare Peugeot 1,6 D; Mitsubishi Pajero 2,i TD; Mazda 3232 1,7 D; Ford Escort 1,6 D; Mercedes 200-240 D și diverse piese schimb. Telefon 094.872.611. (33041)

Vând Mercedes 300 D, stare impecabilă, numere de Germania, preț 3.000 DM negociabil. Telefon 094.872.611. (33041)

Vând autobenă Saviem 6,5 tone, an 1980, stare foarte bună. Telefon 276488.

VÂNZĂRI ELECTRO

Vând ieftin INSTALAȚII SATELIT și BOXE 50 W. Telefon: Arad 237471; Ineu 511485. (28770)

Vindem o gamă mare de TELEVIZOARE COLOR stereo (100 modele), prețuri convenabile. Informații telefon 280260, 211213, orele 10-20. (31022)

Vând TV COLOR en - gros, en - detail, multe modele, prețuri minime; negociabil. Telefon 289456; 092.239.242. (33027)

Vindem TV COLOR: de bandă largă, preț 1.600.000 - 2.000.000 lei; cu TELECOMANDĂ NOUĂ. Telefon 244904, orele 9-17. (32146)

Vând MAȘINĂ SPĂLAT AUTOMATĂ, 880.000 lei; TV COLOR 700.000 lei; LADĂ FRIGORIFICĂ 1.300.000 lei, ofer garanție. Telefon 259339, 563027. (3040385)

Vând TV color Philips și Grundig, stero, teletext. Telefon 264004. (32479)

Vând COMBINĂ frigorifică și CONGELATOR; vitrină frigorifică, un an garanție. Telefon 274118. (32305)

Vând TV color, 80 DM, șase luni garanție. Telefon 274118. (32305)

Vând mașină automată spălat, 80 DM, un an garanție. Telefon 274118. (32305)

Vând TV color 51 cm, 59 cm, mașină spălat Automatica, calorifer electric cu ulei; cu garanție. Telefon 284604. (32556)

Vând mașină spălat automată 1.000.000 lei; TV color 700.000 lei; combină frigorifică 1.500.000 lei, chiuvetă inox 300.000 lei. Telefon 275277. (28757)

Vând diferite TELECOMENZI pentru televizor (165.000 lei), video, satelit, transformatoare linii. Telefon 092. 368.868. (31923)

Vând CÂNTARE ELECTRONICE și CASE MARCAT FISCALE pentru comerț, servicii, restaurant, benzinărie. Telefon 272727. (31961)

Vând mașină de cusut Tehnometalica. Telefon 279874. (32549)

Vând frigider, TV color, ladă frig, combină frig, mașină spălat automată, congelator, robot telefon, uscător rufe, garanție 1 an. telefon 220926. (32598)

Vând cântar electronic. Informații telefon 464430. (3039738)

Vând calculatoare Pentium II cu monitor 15 și CD ROM 950 DM. Telefon 284045. (32675)

VÂNZĂRI DIVERSE

Vând FIER BETON 5.900 lei/kg; B.C.A. 605.000 lei/mc; str. Independenței, nr. 7, BUJAC. Telefon 273785; 092.457.280. (32159)

Vând PLASĂ GARD zincată, orice dimensiuni, PLASĂ RABITZ și CUIE CONSTRUCȚII, str. Vrabiei nr. 4. Telefon 289997, 094.558.552. (27190)

Vând CASE BANI dimensiuni 40, 85, 105 cm. Telefon 092.443.416. (32482)

Vând, en gros, HAINE SECOND HAND, import Germania, peste 20 sortimente. Telefon 289456, 092 239 242. (33027)

Vând coș-leagăn pentru copii. Micălaca, bl. 305, sc. C, et. I, ap. 6, vizibil zilnic, orele 9-21.

Vând LEMNE FOC tăiate, 160.000 lei/mc. Telefon 214010. (32383)

Vând BCA 610.000 lei/ mc; VAR - 23.000 lei/ sac; CIMENT. Telefon 094.524. 456; 054-211807. (f.)

Vând EUROBOLȚARI TERMOIZOLANȚI cu garanție; 300x250x200; 3.600 lei/bucata; 1 mc - 240.000 lei. Telefon 281491; 092.381.750. (32057)

Vând canapea piele, germană. Telefon 274118. (32305)

Vând parchet fag aburit, uscat; pervazuri; palux. Telefon 235271; 094.555.338. (32522)

Vând un loc de veci, Cimitrul UTA, în față. Telefon 252636. (32524)

Vând mașină tocat carne, 400 kg/ oră și mobilier vechi. Telefon 512844, orele 8-10. (30325)

Ocazie! Vând Audi 80 cu numere de Germania, injectoare sigilate Raba; parbrize Volskwagen Derbi sau Polo și celular Nokia 5110, nou, în cutie. Informații telefon 534311. (32429)

Vând saxofon Sibemol, masă de tenis, în stare bună. Localitatea Zimandul Nou nr. 220, telefon 165. (32591)

Vând urgent, convenabil, mobilier antic. Telefon 464899. (32282)

Vând (închiriez) garaj zona Podgoria, preț 2.200 DM. Telefon 094 840 314, 221679. (32624)

Vând mașini de spălat automate, cu un an garanție; mochetă import Austria. Telefon 275558, str. Trotușului nr. 53, cartier Bujac. (32627)

Vând termoteka gaz, instant baie, bucătărie, calorifere, ofer un an garanție. Telefon 092 989 017. (32626)

Vând toate tipurile de termoteci și convertoare, sigilate. Telefon 259854. (32605)

(Continuare în pagina 15)

(Urmare din pagina 14)

Vând colțar mare, pluș maro, stare bună, 1.500.000 lei; calorifer electric 300.000 lei; 2 cărucioare pentru copii (import). Telefon 254796. (32645)

Vând pătuț copil, masă birou, diferite piese auto Fiat. Telefon 281821. (32662)

Vând mobilă combinată, cazan încălzire centrală, 200 DM. Telefon 276019. (32661)

Vând aragaz 2 focuri, cuptor, 2 scaune furnir. Telefon 232585. (32655)

Vând teren, mașină tâmplărie, cazan încălzire. Telefon 287965. (32678)

Vând haine de iarnă, second hand, 3 DM/ kg, negociabil. Telefon 279582. (32680)

Vând termoteca Beretta și convectoare, boilere pe gaz. Telefon 253973. (32679)

Vând grâu bun,10 to; porumb 2 to. Telefon 057-281994. (32682)

Vând tablă cutată, neagră, dimensiunea 2/65. Telefon 057-281994. (32682)

Vând asistență tehnică TV, remorcă cisternă, remorcă basculantă 5 to, banc centicubat pompe injecție, mașină șlefuit tâmplărie, convertizor sudură, freză tâmplărie. Telefon 258296, 092 315 686. (32983)

CUMPĂRĂRI TERENURI, IMOBILIARE

Cumpăr casă la șoseaua principală, în Arad. Telefon 289456, 092.239.242. (33027)

CUMPĂRĂRI AUTO

Cumpăr talon RENAULT 5. Telefon 092.242.399. (f. 0974091)

CUMPĂRĂRI DIVERSE

Cumpărăm: ORZ, GRÂU FURAJER, ORZOAICĂ, PORUMB, recolta 1999, plata la ridicare. Telefon 065-163885, 094 789 036; 094 789 037. (0974068)

Cumpăr-vând acțiuni Feroneria. Sunați la telefon 094 693 516. (32632)

Cumpărăm acțiuni: Astoria, Arădeanca, Astra Vagoane, Apromat, Feroneria. Telefon 092 308 389. (32634)

Cumpărăm COMBUSTIBIL CALORIFER (cantități 5.000-10.000 lt) sau mai mici. Telefon 057-287626. (32654)

Cumpăr stejar. Telefon 233340, orele 10-15. (32666)

Cumpăr AUR, plata pe loc: 14 k - 80.000 lei/gr; 18 k - 100.000 lei/gr; 24 k - 130.000 lei/gr. Telefon 094.287.166. (33014)

CERERI ȘI OFERTE DE SERVICII

ATENȚIE ABSOLVENȚI DE LICEU sub 25 ani! Disponibilități limitate pentru posturi cu salarizare super-avantajoasă. Programul? Flexibil! Domeniul: RELAȚII CU PUBLICUL. Ținuta obligatorie. Sunați acum la 094.512.856. (32391)

CĂUTĂM TINERI pentru a presta servicii deosebite. Condiții: studii medii, vârsta maximă 30 ani. Telefon 057 - 251759. (32579)

SOCIETATE COMERCIALĂ angajează PERSONAL pentru spălătorie-curățătorie chimică. Telefon 270151. (32607)

SC „SFERA COMPANY" SRL angajează AGENT VÂNZĂRI cu permis de conducere. Telefon 279303. (32608)

Angajăm VÂNZĂTOARE, Alimentara AMARETTO, Z20, Vlaicu (lângă Snack Bar). Telefon 274344. (32593)

SOCIETATE COMERCIALĂ angajăm CONFECȚIONARE croitorie serie. Condiții deosebite. Telefon 211214. (32584)

Angajăm AGENȚI COMERCIALI cu experiență produse alimentare. Telefon 092 423 399. (32585)

Angajăm tineri cu carte muncă. Str. Ivrianu nr. 2, orele 14-17. (32567)

Angajez SPĂLĂTORI AUTO, str. Pădurii nr. 147. (32621)

CARMANGERIE angajează 2 FEMEI pentru mățărie și curățenie. Informații telefon 288199, orele 8-15. (32638)

„DIALMA" SRL, str. Câmpul Liniștii nr. 1, angajează TEHNOLOG și ȘEF DE LINIE pentru industria confecțiilor. (32646)

SERVICE AUTORIZAT PHILIPS angajează INGINER ELECTRONIST (TEHNICIAN R-TV). Telefon 094 607 109, 284900. (32972)

Angajez VÂNZĂTOR piață (legume-fructe). Telefon 271175, după ora 16. (32974)

SC TE TE LIZA HONG KONG RESTAURANT angajează OSPĂTARI (fete sau băieți) cu experiență. Telefon 252401, orele 10-24. (32997)

ANGAJEZ ABSOLVENTĂ de anul acesta, pentru Club INTERNET CAFÉ. Telefon 094.847.220. (33014)

ANGAJĂM MECANICI auto, lăcătuși, sudori și electricieni auto și de forță. Telefon 287412.

PRESTĂRI SERVICII

Execut CONSTRUCȚII, interioare, renovări, CONTRA IGRASIEI, zugrăveli lavabile, fațade, vopsitorii. Telefon 272695. (32484)

REPARĂM: aragaze, mașini spălat; frigidere; instalații electrice, sanitare. Telefon 270098. (31765)

Execut lucrări ÎNCĂLZIRE CENTRALE - SANITARE (cupru). Telefon 094.391.892 216552. (c.)

Repar la domiciliu: FRIGIDERE, CONGELATOARE, cu garanție. Telefon 094. 257.151. (31755)

RECTIFICĂM ARBORI COTIȚI în incinta Autoservice Micălaca. Telefon 262098. (32476)

REPAR termoteci gaz, instanturi baie, bucătărie. Telefon 092 989 017. (32626)

„IZOREX" execută HIDROIZOLAȚII cu membrană hidroizolatoare cu ardezie, import Austria. Garanție 10 ani. Telefon 057-266230, 094 612 877. (32681)

TRANSPORT MARFĂ 3-5 tone; avantajos. Telefon 251502 după ora 16.

„DISCONSTRUCT" execută lucrări: ZUGRĂVIT-VOPSIT; GRESIAT; FAIANȚAT. Telefon 275950. (33040)

DIVERSE

Dr. RADU BRAȘOVAN, ANDROLOGIE, STERILITATE MASCULINĂ, DISFUNCȚII SEXUALE MASCULINE, Bd. Vasile Milea nr. 23, vineri, orele 15-19; sâmbătă, orele 9-12. (32623)

La data de 21 octombrie 1999, ora 13, se va vinde la licitație publică 2 tractoare U650, în stare de funcționare. Prețul de strigare pentru fiecare tractor este de 33.500.000 lei și licitația va avea loc în Șeitin, str. Republicii nr. 43. (32614)

CENTRUL DE ÎNGRIJIRE ȘI ASISTENȚĂ TĂMAND organizează licitație, în data de 22 octombrie 1999, pentru cumpărarea de 600 mc LEMNE FOC. (2055813)

OFERIM ÎMPRUMUTURI avantajoase ÎN LEI. Relații telefon 212020. (32671)

CITAȚII

În vederea soluționării prezentei cauze, având ca reclamant Honig Tibor și ca pârât SC Gama SRL Arad, având ca obiect ieșirea din indiviziune întrucât reclamantul solicită ieșirea din indiviziune prin vânzare a imobilului situat în Arad, str. Gh. Barițiu nr. 10-12, CF 906, vinde acest imobil, pornind de la prețul de circulație stabilit prin expertiză de 420.000.000 lei. (32685)

TURISM

ATLASSIB

Efectuează zilnic transport de persoane în GERMANIA, AUSTRIA și FRANȚA, la prețuri accesibile cu autocare moderne.

NOU!!! ITALIA cu tranzit AUSTRIA, SUEDIA cu tranzit POLONIA și UNGARIA la BUDAPESTA.

IMPORTANT! Prin „ATLASSIB" puteți călători în toată EUROPA: BELGIA, OLANDA, DANEMARCA, FINLANDA, NORVEGIA, ANGLIA, SPANIA, PORTUGALIA.

Pentru grupuri organizate, închiriem autocare și microbuze moderne.

„ATLASSIB" efectuează servicii de mesagerie, asigurări medicale și cărți verzi.

Agențiile din centru: telefon 251871 și 252727 și AUTOGARĂ, telefon 270562.

VĂ AȘTEPTĂM, zilnic. (c. 17)

NOU!!! REDUCERI DE PREȚURI

„Pletl"

vă oferă:

zilnic spre Germania

PASSAU - REGENSBURG - NÜRNBERG - HEILBRONN - STUTTGART - KARLSRUHE - HEIDELBERG - WÜRZBURG - FRANKFURT - MAINZ - GIESSEN.

SERVICII: călătorie în autocare noi, moderne; 2 bagaje gratuite; însoțitoare de bord; o masă caldă în Ungaria.

Informații și înscrieri la AGENȚIILE PLETL: ARAD, telefon 057-252291; LIPOVA, telefon 057-561377, telefon 057-563011; TIMIȘOARA, telefon 056-200119; LUGOJ, telefon 056-359651; REȘIȚA, telefon 055-224904. (c.)

ÎNCHIRIERI

Doresc să închiriez garsonieră și apartament (ne)mobilat. Telefon 235784; 092.308.400. (32504)

Închiriez (ofer) locuință (ne)mobilată. Telefon 235784; 092.308.400. (32504)

Primesc în gazdă 2 eleve (studente), str. Bella Bartok nr. 7. Telefon 237159. (32649)

Ofer spre închiriere SPAȚIU COMERCIAL 270 mp cu încălzire centrală, faianțat, gresiat, str. Andrei Șaguna nr. 135. Telefon 092.344.740.

Închiriez spații comerciale și depozit pe Calea Lipovei, nr. 113, vizavi Restaurant „Flora". Telefon 092.921.103. (32499)

Închiriez apartament cu 2 camere, ultracentral, lângă Tribunal. Telefon 252120. (32510)

Ofer spre închiriere, garaj, cărămidă, zona Podgoria. Telefon 511662. (2055812)

AGENȚIA TERITORIALĂ A TABERELOR ȘI TURISMULUI ȘCOLAR ARAD închiriază spații în tabere (taberele): PĂULIȘ, ILTEU, ODVOȘ. Informații la sediul ATTTS ARAD, Bd. Revoluției nr. 69. Telefon 253703. (32604)

Ofer spre închiriere apartament nemobilat, 3 camere, bucătărie, 2 băi, anexe, telefon, la casă, zona Piața Pompierilor. Telefon 288212. (32573)

Ofer spre închiriere apartament 1 cameră, bucătărie, baie, balcon închis, gaz, cablu TV, mobilat, Confecții, plata anticipat. Telefon 250997. (32574)

Doresc să închiriez garsonieră cf. I sau apartament cu o cameră, pe termen lung, ofer 50 DM + cheltuieli. Telefon 216161. (32570)

Închiriez cameră separată, bloc central. Telefon 231064. (32509)

Ofer spre închiriere cameră mobilată cu încălzire, str. Ural nr. 8. (32647)

Închiriez apartament 2 camere, decomandate (ne)mobilat, bl. 303, Micălaca. Informații telefon 057-270995, 092 255 385. (32639)

Ofer spre închiriere garsonieră în Micălaca. Telefon 259919. (32653)

Ofer pentru închiriere apartament 2 camere, mobilat, central. Telefon 289149. (32663)

Închiriez apartament ultracentral, nemobilat, 2 camere, dependințe. Telefon 284032. (32677)

Ofer spre închiriere apartament 2 camere, mobilat, telefon, zona I, Micălaca, plata anticipat 6 luni. Telefon 267159. (32686)

PIERDERI

Pierdut certificat de atestare categoria A, eliberat de Registrul Auto Român R.A. pentru autovehiculul MAN 19463 cu numărul de circulație AR 023XPG. (32611)

Pierdut certificat poluare seria AR D1X00438, eliberat de RAR Arad, pentru H&L AUTOTRANS ARAD SRL. Îl declar nul. (32610)

SC INFINITI LACTATE SRL declară pierdut serie chitanțier 5761151-5761200; anunț greșit cu seria 1873301-1873350. (32606)

Pierdut carnet student eliberat de Universitatea de Vest V. Goldiș, Facultatea de Drept, pe numele Mihali Cristina Nicoleta. Îl declar nul. (32564)

Pierdut chitanțier seria AR 1027101-1027150, aparținând SC H&L AUTOTRANS SRL. Îl declar nul. (32571)

Pierdut legitimație de acces eliberată de Regia Autonomă Apă-Canal, pe numele Dinga Emil. O declar nulă. (32595)

Pierdut adeverință de primire și plată seria A nr. 3121 din 6.09.1999, eliberată de SC Prodaliment SA Salonta, pe numele Moț Dimitrie. O declar nulă. (32628)

Pierdut carnet student și legitimație nr. 617, eliberate de Universitatea Aurel Vlaicu, pe numele Opriș Eleonora. Le declar nule. (32625)

Pierdut legitimație de acces eliberată de SC Alfar SA pe numele Crainic Maricica. O declar nulă. (32613)

Pierdut carnet de șomaj nr. 44951, eliberat de DMPS Arad, pe numele Iankura Ștefan. Îl declar nul. (32660)

Pierdut legitimație văduvă veteran război nr. 879348, eliberată de ANVR Arad, pe numele Suciu Suzana. O declar nulă. (32674)

Pierdut legitimație veteran război nr. B.8.503787, bilet călătorie gratuit eliberate de ANVR Arad, pe numele Bulboacă Sofia. Îi declar nul. (32683)

Pierdut carnet șomer nr. 2569-3 pe numele Fărău Simona, eliberat de Oficiul Muncă Lipova. Îl declar nul. (4113064)

DECESE

Cu adâncă durere anunțăm trecerea în neființă a celui ce a fost soț, tată, frate și bunic, ALEXANDRU KAFLIKIEWICZ în vârstă de 79 ani. Înmormântarea va avea loc azi, 20 octombrie 1999, ora 15, la Cimitirul Eternitatea. Familia îndoliată KAFLIKIEWICZ.

Cu adâncă durere anunțăm moartea celui care a fost MĂGURAN ALEXANDRU, din GURAHONȚ. Înmormântarea va avea loc joi, 21 octombrie 1999, ora 13. Te plâng soția, copiii și nepoții precum și verișorii primari Creț Iustin și Anuța.

Cu inima frântă de durere anunț pe toți cei care l-au cunoscut și apreciat că sufletul iubitului meu soț GANCEA GHEORGHE s-a înălțat la ceruri. Înmormântarea va avea loc joi, ora 14, la Cimitirul din Aradul Nou. Domnul să-l odihnească în pace! Veșnic nemângâiată soția Gancea Elena.

Cu adâncă durere anunțăm moartea tragică a iubitului nostru fiu, tată, frate și cumnat DÎRGEAN VASILE în vârstă de 38 de ani. Înmormântarea va avea loc, joi, 21 octombrie 1999, ora 15.00, de la domiciliul din strada Tribunul Corcheș nr. 26 la Cimitirul din Gai. Dumnezeu să-l odihnească. Familia veșnic îndoliată și îndurerată.

SERVICII FUNERARE

SC „NOSFERATU" SRL, str. Ghiba Birta nr. 26, telefon 270437; 094.554.874. Sprijinul de care aveți nevoie în momentele grele NON - STOP SERVICII FUNERARE COMPLETE. SICRIE: diferite esențe și modele occidentale. RESPETE: pânză, mătase (seturi complete), voal. CRUCI: lemn și metal. ACCESORII: prosoape, batiste, panglică neagră, baticuri, mânere, lumânări, catafalc, sfeșnice, steag de doliu. SERVICII: spălat, îmbălsămat, îmbrăcat, transport intern și internațional; ASIGURĂM colaci, colivă, coroane, jerbe, fotografii profesionale, fanfară; ORGANIZĂM pomeni; INTERMEDIEM gratuit obținerea actelor necesare înhumării. Oferta brad: sicriu brad, respete, cruce - 750.000 lei. TRANSPORTUL SICRIULUI LA DOMICILIU, este GRATUIT!!!. Experiența noastră, este garanția dumneavoastră! (c)

NON-STOP

RO-STYL-COMPANY firmă producătoare de sicrie, str. M. Eminescu nr. 4, (vizavi Cinema MUREȘUL) telefon 211929, 094.537.715; 094.558.712.

TOTUL ÎNTR-UN SINGUR LOC, LA PREȚ DE PRODUCĂTOR, CALITATE și OPERATIVITATE OCCIDENTALĂ:

- îmbălsămat, îmbrăcat, cosmetizat
- sicrie: 400-1.600.000 lei
- sicrie lux
- lenjerie deces: 160.000-600.000 lei
- cruci, mânere - sicriu etc.

OFERTĂ: sicriu, lenjerie, cruce - 730.000 lei;

Transport în Arad GRATUIT.

Transport GRATUIT la firmele concurente, pentru ca să puteți compara prețurile și calitatea. (c.)

CONDOLEANȚE

Suntem alături de familia Dîrgean în marea durere pricinuită de moartea tragică a fulgerătoare a celui care a fost DÎRGEAN VASILE. Odihnească-se în pace! Familia Purcariu. (32988)

Împărtășim durerea colegei noastre, Nagy Ghizela, acum, la despărțirea de mama ei dragă, VOZAR ILEANA și transmitem întregii familii îndurerate, sincere condoleanțe. Colectivul Spitalului Matern Arad. (32650)

Suntem alături de colega noastră ESSIG AURICA, în marea durere pricinuită de moartea tatălui său. Colegii de la Sucursala Județeană CEC Arad. (32667)

Lacrimi și tristețe la dispariția prematură a educatoarei Lucia Pagubă. Dumnezeu s-o odihnească! Învățătoarele de la Liceul Curtici. (3039739)

Colectivul Grădiniței P.N. 1 Curtici anunță încetarea din viață a colegei lor, educatoarea Pagubă Lucia. Sincere condoleanțe. (3039740)

Un ultim omagiu celei care a fost colega noastră, educatoarea Lucia Pagubă. Colectivul de educatoare de la Grădinița nr. 2, Curtici. (3039741)

Colectivul Secției Laborator Clinic al Spitalului Județean Arad este alături de colegul lor, dr. CURIN AURELIAN, la trista despărțire de mama sa. Sincere condoleanțe întregii familii. (32975)

Doamnei Gancea Elena, sincere condoleanțe pentru tragica pierdere a soțului GANCEA GHEORGHE. Din partea lui Ovidiu și Petronela. (33039)

Aducem un ultim și îndurerat omagiu celui ce a fost bunul nostru vecin ALEXANDRU KAFLIKIEWICZ și suntem alături de familia îndoliată. Sincere condoleanțe din partea Asociației de Locatari, str. CLOȘCA, NR. 12. (33043)

COMEMORĂRI

Azi, 20 octombrie 1999, se împlinesc 6 luni de la decesul dragei noastre mame, ONEȘ BARBURA. Fie-i țărâna ușoară! Familiile: ONEȘ FLORIAN, CRĂCIUN și VITIȘAN MARIA. (32326)

Se împlinesc 9 ani de durere de la decesul soțului meu, TAT DIMITRIE din Semlac. Te plânge, soția Lucreția. (32483)

O lacrimă, o floare, pe tristul mormânt al părinților noștri: DUDAȘ ISAIA și DUDAȘ FLORICA, la împlinirea unui an respectiv 1 an și 7 luni de la plecarea în eternitate. Dumnezeu să-i odihnească în pace! Fiul Mircea și familia. (32503)

Astăzi, se împlinesc 4 ani de la trecerea în neființă a scumpului nostru MUNTEAN GHEORGHE PETRU. Nu te vom uita niciodată! Soția Zena, fiica Carmen, ginerele Ghiță. (32544)

S-au împlinit 3 ani, de când soțul meu ȘEST IOAN, fost croitor, a plecat, în veșnicie. Dumnezeu să-l odihnească în pace! Soția Silvia. (32059)

BOBI & ANGELA

are plăcerea de a vă anunța deschiderea **clubului de noapte**, cu program de striptease **PLAYGIRL**. Atmosferă deosebită, program de calitate, servicii ireproșabile!!, zilnic de la 22,00 la 04,00. Rezervări la telefon 092-277765.

Închiriază depozit tel:092402225

Calitate europeană prin

INFOGO

Noi nu facem rabat CALITĂȚII !

Aparatură audio-video: SONY, PHILIPS, PANASONIC

Produse electrocasnice: MOULINEX, PHILIPS, TEFAL ROWENTA, WHIRLPOOL

Calculatoare în orice configurație

24 RATE lunare FĂRĂ AVANS!

Toate actele se fac în magazin

Garanție+service

str. Lucian Blaga, nr. 2-4 tel. 280175, 281800

Ferestre și uși meseriașe

din profile PVC TROCAL și HUEK Aluminium

cu feronerie Schüring și SIEGENIA

Mondo Style

uși de interior, rulouri, pervaze, jaluzele, podele laminate, plase anti insecte

ARAD, magazin Ziridava, parter, tel: 256.388

TIMISOARA, Calea Aradului, 87

tel/fax: 056-200.321, -200.355, -1999.09 - fax: 056-204.745

Show-room: Magazin Bega, etajul III, tel: 056-293.104

CAMERA DE COMERȚ ARAD

DEPARTAMENTUL ÎNVĂȚĂMÂNT

anunță organizarea următoarelor cursuri:

- Contabilitate;
- Inițiere în utilizarea calculatoarelor (Windows, World);
- Limbi străine (engleză, italiană, franceză).

Cursurile de contabilitate se organizează în colaborare cu Direcția Muncii și Protecției Sociale Arad.

Informații suplimentare la sediul CCIA Arad, str. Cloșca nr. 5, camera 31, etajul 2, telefon: 25.22.50 sau 25.30.00.

(c. 219)

S.C. „FRANCKMAR" ARAD

DAEWOO AUTOMOBILE ROMÂNIA

DEALER AUTORIZAT

Str. Andrei Șaguna nr. 16 tel. 251179

Vă oferă autoturisme din gama DAEWOO în cele mai atractive condiții:

NUBIRA, LEGANZA, MATIZ, MUSOO, KORANDO, CIELO, TICO, DAMAS, LUBLIN, AVIA

- Se pot cumpăra în rate și leasing cu avans de 20%.
- Se asigură service în perioada de garanție și post garanție.
- Dispunem de service modern cu dotare de specialitate și personal cu înaltă calificare.

(658989)

Service-ul Franckmar din str. Andrei Șaguna 16 este singurul service Daewoo autorizat de RAR din județul Arad.

KNAUF

Telefon: 057 - 256.243

prin GI MOTOR

Ofertă promoțională !

SISTEME ȘI PLĂCI GIPS-CARTON:

- placă normală 12,5 mm 3,9DM/mp
- perete despărțitor 10cm pe structură metalică 14DM/mp
- tavan fals pe structură metalică..11DM/mp

Prețurile nu includ TVA

BIROTICĂ

Leximis — Splaiul Gen. Gh. Magheru Bl. 329B (Micalaca) Tel./Fax: 057/270111; 270100, Arad

- Tehnică de calcul
  - PC Garanție 3 ani Compace
  - imprimante EPSON
- Copiatoare MINOLTA
- Seifuri
- Mobilier de birou
- Mașini de numărat bancnote
- Centrale telefonice SOLOMON

La prezentarea acestui cupon se va acorda o reducere de 5%, la comenzile ce depășesc suma de 10.000.000 lei.

CULTIVATORI DE SFECLĂ DE ZAHĂR

Luați toate măsurile necesare pentru ca sfecla de zahăr să fie predată la S.C. ZAHĂR SA Arad sau la punctele de depozitare până la data de **24.10.1999**, dată după care întreprinderea își încetează activitatea.

S.C. ZAHĂR SA Arad nu se face răspunzătoare pentru cantitățile de sfeclă nelivrată până la data de mai sus.

CONDUCEREA

TotalBau

Magazinul de vopsele TOTAL BAU

VINDE LA CELE MAI MICI PREȚURI VOPSELE, UNELTE ȘI ACCESORII DE VOPSIT DIN IMPORT

• vopsele lavabile pentru fatade și interior, 800 nuanțe (DISZPERZIT TITAN, SUPRA-LUX, LIMIT, MODAKRIL)

• Vopsele pentru lemn și metal - 1000 nuanțe; **VAPOREX (soluție pentru pereți cu igrasie)**

OFERTA LUNII :

vopsea lavabilă HERA 25 kg - 360.000 lei

Arad, str. Lucian Blaga nr. 19 (fost Miron Constantinescu)

TELEFON 210676;

PROGRAM ZILNIC 8,30-16,30; SÂMBĂTĂ 9,00-12,00

(658988)

MINISTERUL FINANȚELOR
ADMINISTRAȚIA FINANCIARĂ A MUNICIPIULUI ARAD
Serviciul Colectarea Veniturilor

PUBLICAȚIE DE VÂNZARE

Anul 1999, luna octombrie ziua 22

*În temeiul art. 55 din OG 11/1996 privind executarea creanțelor bugetare, se face cunoscut prin prezenta, că în ziua de **22 octombrie 1999, orele 11,** în localitatea **Vladimirescu**, strada **Gării**, la **secția Vladimirescu** a **S. C. SERVAGROMEC S. A.** se vor vinde prin licitație publică următoarele bunuri mobile aparținând debitorului **S. C. SERVAGROMEC S. A.***

Denumirea bunului mobil:	Prețul minim de la care se pornește licitația		
1) Autoturism Dacia 1310	10.034.000 lei	4) Remorcă specializată RFC-7	10.648.000 lei
2) Autoturism ARO 244D	7.418.000 lei	5) Tractor agricol U 650 M	35.736.000 lei
3) Autoturism ARO 244D	44.234.000 lei	6) Tractor agricol U 650 M	40.860.000 lei
		7) Tractor agricol A 1800 A	17.968.000 lei
		8) Autoturism Dacia 1310 Break	25.266.000 lei

Alte informații suplimentare se pot obține zilnic la sediul Administrației Financiare a Municipiului Arad, Bd. Revoluției nr. 77, Serviciul Colectarea Veniturilor, camera 26, între orele 8-10, precum și la sediul debitorului din Arad, strada M. Kogălniceanu nr. 22.

(974143)

BANCA ROMÂNĂ PENTRU DEZVOLTARE
BRD
GROUPE SOCIÉTÉ GÉNÉRALE
Sucursala Județeană ARAD
Bd. Revoluției nr. 5-7
Telefon 253280

ADEVĂRUL

COTIDIAN INDEPENDENT ARAD
Anul XI, nr. 2828
Joi, 21 octombrie 1999 ● 16 pagini ● 1400 lei ● e-mail: adevarul@arad.ro

WEST BANK
ARAD, B-dul Revoluției nr. 88
TELEFON: 284.888; FAX: 285.202
BANCA COMERCIALĂ WEST BANK S.A. acordă dobânzi avantajoase la depozitele la termen ale persoanelor fizice (suma minimă 500,0 mii lei)
1 lună - 50%
2 luni - 51%
3 luni - 53%

BRAT
Publicație auditată în semestrul I 1998.
Tiraj mediu zilnic vândut: 35.948

ISTORIA CA ALIBI

„Ce-i mai rece și mai rece decât apa rece la români?" Este o glumă amară care a început să circule acum când România a fost luată, încă o dată „prin surprindere", de iarnă. Răspunsul: „«Apa caldă» abia poate smulge un zâmbet de pe buzele învinețite de frig ale multora care în cel mai fericit caz au de optat. Ori apă caldă, ori căldură." În aceste condiții, îndemnul unui Torquemada al Senatului de a face foc cu un manual de istorie a încins, dacă nu trupurile, măcar spiritele și a adus în centrul atenției opiniei publice o problemă care, altminteri, ar fi putut fi abordată probabil „la rece". Era poate mai cald în vremea când a fost adoptată Legea învățământului care prevedea apariția unor manuale alternative. Evident, inclusiv de istorie. Ministrul Educației Naționale a avizat cinci. Patru au apărut deja și unul urmează să fie difuzat.

Cel menit a fi folosit drept combustibil a fost primul lansat pe piață și, prin urmare, a fost cel care a atras atenția că există și un alt mod de a vedea istoria decât cel însușit din manualul unic, avizat de PCR. Șocul a reverberat. Asta să fie istoria noastră?, se întrebau mulți. Și condamnările de genul „antinațional" „subversiv", chiar „antistatal" au început să curgă. Andrei Marga a fost chemat să dea explicații în fața comisiilor de învățământ ale Parlamentului ca cel responsabil de atentat împotriva panteonului național. Toate manualele de istorie au fost întocmite pe scheletul programei. Aceasta a fost elaborată de istorici (cine sunt aceștia nu se știe exact, întrucât unii au negat după declanșarea scandalului că au avut vreo contribuție) și cuprinde reperele esențiale pe care oricare manual trebuie să le cuprindă. Sigur, unul ori altul dintre aceste manuale poate fi mai bun sau mai neinspirat. Dar reperele, fundamentele istoriei României, sunt prezente în fiecare. Profesorii care nu mai sunt obligați să rămână la remorca unuia, au libertatea să opteze. Selecția va opera. Și, în fond, nici chiar programa de istorie nu e bătută în cuie.

DORU SAVA

(Continuare în pagina 5)

ZONA LIBERĂ CURTICI-ARAD A FOST ÎNFIINȚATĂ CU ÎNCĂLCAREA FLAGRANTĂ A DREPTULUI DE PROPRIETATE

Într-o vreme în care toate partidele fac mare tapaj pe respectarea dreptului de proprietate, Cabinetul Vasile vrea să ne arate, cu tot dinadinsul că acest drept trebuie să-l respecte oricine în afară de Guvernul pe care domnia-sa îl conduce. Și când spunem acest lucru ne gândim la două hotărâri de Guvern, prin care acest drept a fost grav încălcat. E vorba, evident, de două hotărâri care vizează în mod direct Aradul. Prima, pe care s-a făcut mult tapaj în presă este cea cu privire la terenul pe care urma să ia ființă „Parcul prieteniei româno-maghiare". Cu siguranță, vă amintiți că era vorba despre un teren care era în proprietatea orașului Arad, teren pe care Guvernul l-a trecut în proprietatea sa, nu se știe în ce bază legală.

A doua, cea despre care veți citi în rândurile care urmează, se referă la înființarea Zonei Libere Curtici Arad.

DANA LASC

(Continuare în pagina 6)

Pag. 6

Pentru că legea funcționarului public întârzie să apară

ANGAJAȚII DE LA DIRECȚIA MUNCII SUNT AMENINȚAȚI CĂ VOR FI SUGRUMAȚI ȘI LI SE VA DA FOC

UȘI ȘI FERESTRE DIN ALUMINIU ȘI P.V.C.
GEAM TERMOPAN
ALGLASS
MOBILIER LA COMANDĂ
FIRME ȘI RECLAME
STR ROȘIORI 26
TEL/FAX/ 057/289053

Centrul de Limbi Moderne
INTERNATIONAL HOUSE
Str. G.Cosbuc nr.1

Curs de ENGLEZĂ pentru COPII
INFORMAȚII și ÎNSCRIERI: 18-22 oct orele 16-20

„Nu-mi place lumea de astăzi... Totu-i confecționat"

- afirmă, după o carieră artistică de 63 de ani, actorul

COLEA RĂUTU

Pag. 8

Foto: ONORIU FELEA

Duminică, Ministrul MARGA participă la un simpozion în Arad

Pag. 4

UȘI ȘI FERESTRE DIN PVC ARMAT
GEAM TERMOPAN
Profile TROCAL Germania
SATLINE
Tel-fax: 251461
094 507211
Arad B-dul I.Maniu bl.26 ap.1

După o noapte petrecută în județ, concluzia este:

„DISTRACȚIA CU «ADEVĂRUL» ȘI CLUB ALPIN '92 ESTE... SUPER"

Pag. 9

Foto: VIOREL MUSCA

PREȚURI DECENTE la tâmplărie din ALUMINIU
SERGIU-GEANINA
Vă oferă
● Tâmplărie aluminiu din import și românești
● P.V.C. și geamuri termopan
● Rolete și jaluzele
Telefon: 279699; 092292559
Arad, Str. Voinicilor, Nr. 34.

Pe strada, în cartierul și în localitatea ta se întâmplă multe lucruri interesante. Vrei să le cunoști, vrei să afli tot ce se petrece în jurul tău. Vrei să știi ce fac, dar mai ales ce nu fac autoritățile locale, cum te reprezintă cei pe care i-ai ales, cum sunt cheltuiți banii tăi. Vrei să fii zilnic bine și corect informat? Ai nevoie de un ziar în care să găsești răspuns la întrebările care te frământă?

ABONEAZĂ-TE LA ADEVĂRUL

■ Pentru luna noiembrie, prețul abonamentului este de numai 20.000 lei ■ Se pot face abonamente și pe următoarele trei, șase luni și un an ■ Abonații pot câștiga lunar 10 premii de fidelitate în valoare de o jumătate de milion de lei fiecare.

◆ *La sfârșitul anului, abonaților le vor fi oferite premii speciale în valoare de zeci de milioane de lei.*

Citește „ADEVARUL" - cotidianul care îți oferă, cu promptitudine, cele mai interesante și utile informații

MOBIL VENEZIA
■ MOBILIER MODERN LA COMANDĂ
■ AMENAJĂRI SPAȚII COMERCIALE
■ MATERIALE IMPORT
■ CALITATE SUPERIOARĂ
STR. VIȘINULUI NR. 74
TEL: 057/224885
092/777361

CALENDAR

■ Astăzi, Soarele răsare la ora 7 și 32 de minute și apune la ora 18 și 47 de minute.

■ Au trecut 293 de zile din acest an. Au mai rămas 72 zile până în 2000!

■ **Praznicul zilei: Biserica ortodoxă**: Cuv. Mărt. Visarion, Sofronie și Mc. Oprea; Sf. Preoți Mărturisitori Ioan din Galeș și Moise Măcinic din Sibiel; **Biserica romano-catolică**: Ursula, Celina; **Biserica greco-catolică:** Cuv. Ilarion cel Mare.

A venit BARZA

LA ARAD: Bătrânuț Iasmin Nicolae, Ciaian Ian Valentin, Matei Alois, Danok Karolina, Lujar Roxana Cosmina, Sarmaș David Samuel, Mercea Bogdan Andrei, Novac Eugen.

CHIȘINEU-CRIȘ: Lupu Mădălina Flavia.

INEU: Peterfi Ancuța Livia, Mercuța David Ionel.

LIPOVA: Grițar Gabriela.

HOROSCOP

Joi, 21 octombrie 1999

BERBECUL (21.03-20.04). Prietenii vă fac program pentru sfârșitul zilei și sunteți decis să dați curs invitației lor.

TAURUL (21.04-20.05). Sunteți puțin cam distrat și tratați cu superficialitate chiar și problemele serioase, ceea ce poate avea consecințe nefaste.

GEMENII (21.05-20.06). Zvonurile care circulă la serviciu nu pot constitui o sursă de informație pe care să vă puteți baza.

RACUL (21.06-22.07). Este necesar să vă implicați mai mult în rezolvarea problemelor apărute la locul de muncă, cu atât mai mult cu cât colegii nu reușesc să facă față situației dacă nu sunt ajutați.

LEUL (23.07-22.08). Dacă acționați cu promptitudine e posibil să câștigați o sumă mare de bani. Nu vă mai pierdeți timpul de pomană prin oraș după orele de program! Există numeroase treburi în gospodărie, de a căror rezolvare ar trebui să vă ocupați.

FECIOARA (23.08-22.09). Cu prietenii și colegii de serviciu sau de facultate vă înțelegeți mai bine decât cu cei de acasă, care sunt nemulțumiți de prestația dvs. și au tot timpul ceva să vă reproșeze.

MOCHETA
Arad, Piața Gării
Telefon 235221
Vinde și montează mochetă la prețuri cu o reducere de 10-20%

BALANȚA (23.09-22.10). Nu este o zi favorabilă pentru încheierea de afaceri profitabile și nici pentru susținerea de examene sau eventuale concursuri.

SCORPIONUL (23.10-21.11). Reușita, atât pe plan profesional, cât și personal, presupune, pe lângă muncă, ambiție și seriozitate și o doză de noroc. Strădaniile vor fi zadarnice dacă șansa nu e de partea dvs. și împrejurările vă sunt potrivnice.

SĂGETĂTORUL (22.11-21.12). Dovediți multă siguranță în tot ceea ce întreprindeți, iar atitudinea sinceră și deschisă pe care o adoptați face din persoana dvs. una extrem de agreată de către cei din jur.

CAPRICORNUL (22.12-19.01). De ce țineți morțiș să faceți totul de unul singur - n-aveți încredere în colaboratorii și subalternii dvs.?! Obișnuiți-vă să delegați sarcinile și apoi verificați dacă s-a procedat cum ați stabilit și ce rezultate s-au obținut.

VĂRSĂTORUL (20.01-19.02). Deși vă place să vă aflați mereu în centrul evenimentelor, azi, ar fi bine să evitați societățile numeroase și reuniunile, căci vrând-nevrând, interlocutorii dvs. ar putea afla ce puneți la cale, lucru care v-ar dezavantaja.

PEȘTII (20.02-20.03). Faptul că afacerile merg bine nu poate decât să vă bucure și deja vă gândiți să faceți noi investiții. O asociere cu un partener străin ar putea fi o idee bună, deși va fi destul de greu să găsiți unul serios.

„ADEVĂRUL" LA DISPOZIȚIA DUMNEAVOASTRĂ

La telefonul dimineții, 280.944, între orele 9,00-12,00

■ Dl. **Ștrengar Teodor** spune: „Fiul meu lucrează și în același timp face și seralul. Nu înțeleg, însă, de ce pentru a-și motiva absențele nu sunt valabile decât motivările medicale. De ce nu se primesc și motivări care să dovedească faptul că lucrează?"

■ Dl. **Viorel Chifar**, din Cuvin, transmite prin intermediul ziarului nostru mulțumiri domnilor locotenenți Borta și Rista din Lipova, care l-au ajutat să-și recupereze bunurile furate din mașină în noaptea de 29/30 august.

Redactor de serviciu
A. B.

Alo, Ambulanța!

În cursul dimineții de ieri, ambulanța a fost solicitată pentru cazuri destul de obișnuite și pentru tratamente la domiciliu.

■ De la recepția Hotelului Parc, în cursul dimineții de ieri a fost solicitată ambulanța pentru J.J., în vârstă de 42 de ani. Acesta este un poet chinez, care suferă de gastrită acută. I s-a administrat tratament de urgență și i s-a prescris o rețetă.

■ Tot în cursul dimineții zilei de ieri, ambulanța a fost solicitată la domiciliul lui L.F., în vârstă de 20 ani. Bărbatul, care suferă de schizofrenie, a fost transportat la Psihiatrie.

A. BUGARIU

VREMEA

Vremea va intra într-un proces de încălzire. Cerul va fi variabil. Vântul va sufla slab până la moderat din sector sudic.Temperatura maximă 10 la 14° C; Temperatura minimă 3 la 6° C.

Meteorolog,
PETRU DĂNUȚ

UTILITARE

● *PIEȚE, TÂRGURI*

Astăzi, este zi de piață agroalimentară la Curtici, Sebiș, Bata, Cermei, Zădăreni, Ghioroc, Săvârșin, Secusigiu, Sântana, Târnova, Zăbrani, Zerind. Tot astăzi au loc târguri săptămânale la Curtici, Sebiș, Cermei, Săvârșin, Secusigiu, Zerind.

Mâine, se desfășoară târguri săptămânale la Ineu, Șepreuș, Șimand.

● *FARMACIA DE SERVICIU*

În noaptea de joi spre vineri este de serviciu, cu program non-stop, farmacia „Farmavit", strada Dâmboviței nr. 44, telefon 274.794.

Farmacia „Crai Nou Alfa", situată la parterul blocului 68, cartierul Alfa, telefon 277644 și „Noua Farmacie", strada Andrei Șaguna nr. 15, telefon 948, sunt de serviciu cu program non-stop.

● *CONSULTAȚII ȘI TRATAMENTE CU PROGRAM NON-STOP*

Cabinetul „Apollonia", situat la parterul blocului din spatele Casei Albe (zona Gării), str. Miron Costin nr. 13, sc. A, ap. 1, tel. 251225, efectuează tratamente injectabile (intramuscular și intravenos), aerosoli, E.K.G., ecografie și analize laborator.

● *CABINET STOMATOLOGIC*

Cabinet stomatologic privat, Bd. Revoluției nr. 62 (vizavi de Biserica Roșie), telefon 256665, deschis zilnic între orele 8,00-12,00 și 14,00-20,00.

● *ÎNTRERUPERI DE CURENT*

JOI: Perimetrul dintre Crișan, Revoluției, Horea, Gh. Popa - întreruperile vor avea maxim 60 de minute.

VINERI: Perimetrul dintre Crișan, Revoluției, Horea, Gh. Popa - întreruperile vor avea maxim 60 de minute.

ACTUALITATEA CULTURALĂ

CINEMATOGRAFE

Dacia: Inspectorul Gadget (SUA) 9,30; 11,45; 14; 16; 19

Mureșul: Legionarul (SUA) 10; 12; 14; 16; 18

Arta: După faptă și răsplată (SUA) 15; 17; 19

Sala mică: Armageddon (SUA) 15; 17,30

Progresul: Salvați soldatul Ryan (SUA) 18

TEATRE

■ Teatrul de Stat prezintă sâmbătă, 23 octombrie, ora 18, piesa „Noaptea încurcăturilor" de Oliver Goldsmith.

■ Duminică, 24 octombrie, ora 11, piesa „Zâna Aluna cea bună" de Dorel Sibii.

■ Teatrul de Marionete prezintă duminică, 24 octombrie, ora 11, spectacolul cu piesa „Albă ca zăpada" în regia lui Ildiko Kovacs.

LANSARE DE CARTE

SC „PRO LIBRIS" S.A. invită joi, 21 octombrie a.c., orele 14,00, la Librăria Ioan Slavici, la lansarea cărții **„FILE DIN ISTORIA ARADULUI"** - de **ISAIA TOLAN**, ediție îngrijită de **HORIA MEDELEANU** și **CĂLIN TOLAN**.

Anunț

În conformitate cu OUG 63/1998 și PE 001/1/1999, în ziua de 13 noiembrie 1999, va avea loc examenul de autorizare a electricienilor instalatori gradul I, II, III și IV, precum și reexaminarea electricienilor autorizați până în sesiunea aprilie 1999 inclusiv. Înscrierile se fac în data de 11 și 12 noiembrie 1999, între orele 8,00-13,00. Lămuriri suplimentare privind înscrierile, tematica, taxele de examinare etc. se pot obține de la S.C. Electrica SA - S.D. Arad, Serviciul Marketing, telefon 235.689 sau 237.707 interior 851.

AU PLECAT DINTRE NOI

Zaharia Viorica (1925), Rațiu Ana (1910).

ANUNȚ

S-a găsit o legătură de chei cu un medalion pe care scrie Asociația Chinologică Română și numărul 18.804. Cheile s-au găsit în zona UTA. Cel care le-a pierdut este rugat să sune la numărul 245.301.

De la 1 noiembrie, de pe Aeroportul Arad mai pleacă două curse internaționale

Din 1 noiembrie, traficul internațional de pe Aeroportul Internațional Arad se va suplimenta cu încă două curse. Prima, București-Arad-Frankfurt și retur, iar cea de a doua București-Arad-Ancona și retur. Această inițiativă a fost sprijinită de Consiliul Județean Arad, landul Hessen și Consiliul Regional Lombardia. De asemenea, s-au obținut reduceri substanțiale ale taxelor aeroportuare în vederea promovării curselor respective. Cristian Sallai, purtător de cuvânt al Consiliului Județean Arad, spune: „Pe această cale am dori să mulțumim domnului Bruno Tercatin, reprezentantul companiei TAROM la Milano, pentru sprijinul acordat în introducerea cursei București-Arad-Ancona."

A. B.

Cooperativa de Credit Banca Populara MINERVA
acorda urmatoarele dobanzi pentru depozitele la termen:
1luna - 67%
3luni - 70%
6luni - 72%
9luni - 72%
12luni - 72%
La cererea clientului dobanda se poate capitaliza.
DEPOZITELE SUNT ASIGURATE !
Acordam credite in sistem C.A.R. cu dobanda anuala de
22 %
Informatii la agentia din Arad Piata Spitalului de copii, bl. H - parter (langa Intim) sau la tel/fax 057 / 256229

ANGAJARE

Asociația Handicapaților Neuromotor din România - AHNR - Filiala Județeană Arad angajează în convenție civilă asistent program.

Condiții: absolvent de liceu, cunoștințe de limba engleză, cunoștințe de operare PC (redactare text Windows).

Candidații vor depune Curriculum Vitae începând de joi, 21.10.1999 până marți, 26.10.1999 inclusiv, între orele 14,00-16,00, la sediul asociației din str. Tribunul Dobra nr. 9 (intrare pe str. Soarelui).

MONICA ANTOCI,
președinte

ADEVĂRUL
COTIDIAN INDEPENDENT ARAD

Editor: S.c. ADEVĂRUL s.r.l. Arad
● COD FISCAL R 1681938 ● COD SICOMEX 19.604 ● CERTIFICAT J 02/1886 din 31 X 1991 ● COD SIRUES 020956601 ● ISSN 1220 - 7489

Redacția și administrația: 2900 Arad, Bd. Revoluției nr. 81. **Telefoane:** SECRETARIAT - **281802**, fax **280655, 280625;** ADMINISTRAȚIE - CONTABILITATE- **281797;** MICA PUBLICITATE - **210775.** MAREA PUBLICITATE - **280904;** CLUBUL PRESEI - **280989.**

Consiliul de administrație: DOREL ZĂVOIANU (președinte) telefon 281802, 280625; ȘTEFAN TABUIA (vicepreședinte) telefon 210776; MIRCEA CONTRAȘ (redactor-șef) telefon 281802, 280854; NICU COJOCARU (director comercial) telefon 280904; DOREL BARBU (contabil-șef) telefon 281797.

Colegiul de redacție: MIRCEA CONTRAȘ (redactor-șef); AUREL DARIE (secretar general de redacție) telefon 281802, 280854; MIRCEA DORGOȘAN (șef secție actualități); telefon 281855; 280003; IOAN IERCAN (șef secție politică), telefon 280943; DORU SAVA (șef secție social-economic), telefon 281738; VASILE FILIP (șef secție cultură-învățământ), telefon 281855; 280003; ALEXANDRU CHEBELEU (șef secție sport), telefon 281701; SORIN GHILEA (șef secție tineret) telefon 281855, 280003; MARCEL CANCIU (șef secție foto), telefon 280943; NICU COJOCARU (șef secție publicitate) telefon/fax: 280904.

Tiparul executat la Imprimeria S.C. MEDIAGRAF S.A. ARAD, str. Feleacului F.N., telefon 250902, fax 250920.

Ziarul „ADEVĂRUL" utilizează informații transmise de agențiile de presă MEDIAFAX și ROMPRES.

Echipa de serviciu
IOAN TULEU - secretar de redacție.
Bianca Felea, Adela Homorâceanu, Ioan Leac, Dina Rujan, - tehnoredactare computerizată.
Ioana Frățilă, Doina Jurcă, Aurica Telcian - corectură.

CURSUL VALUTAR*

- VALORI ÎNREGISTRATE IERI, 20 OCTOMBRIE

Denumirea valutei	BNR	BCR		BRD		Banca Transilvania		Banca Agricolă		BIR		Bursa neagră	
		C	V	C	V	C	V	C	V	C	V	C	V
Dolar	16751	16725	16825	16700	16820	16650	16790	16670	16870	16675	17000	16700	16800
Marca germană	9236	9172	9414	9157	9316	9100	9300	9130	9300	8950	9325	9250	9350

PREȚUL AURULUI

BANCA NAȚIONALĂ.
Pentru gramul de aur de 24K: prețul cu ridicata - 166.324 lei, iar prețul de achiziție - 149.691 lei. Prețuri valabile ieri.

PIAȚA NEAGRĂ - Aur 14 K cumpărare: 85.000 lei/g, vânzare: 100.000 lei/g.

Aur 18 K cumpărare: 95.000 lei/g, vânzare: 110.000 lei/g.

Pentru a-și încasa salariile compensatorii

DISPONIBILIZAȚII DE LA SCHELA DE FORAJ ZĂDĂRENI AU LUAT CU ASALT SUCURSALA CEC

Ieri, în urma unei sesizări primite la redacția cotidianului nostru, ne-am deplasat la sucursala CEC de pe strada Horia.

Am fost întâmpinați de o mulțime de oameni care de cum ne-au văzut au început să-și spună păsurile. Așa am aflat că sunt disponibilizații de la Schela de Foraj Zădăreni, și așteptau să-și primească plățile compensatorii pe ultimele luni.

„N-am primit banii din luna iulie"

Oamenii au început să-și manifeste nemulțumirea când au fost informați că li se vor da banii doar pe luna august, iar pe septembrie nimeni n-a putut să le spună când își vor primi drepturile ce li se cuvin. Vă prezentăm mai jos câteva opinii ale disponibilizaților, disperați fiind de consecințele acestei întârzieri.

Bara Virgil - „Suntem disponibilizați cu ordonanța din aprilie și nu primim decât banii pe luna august. Am fost plătiți la timp până în luna iulie, dar acum toate s-au dat peste cap. Șomajul întârzie și el, avem familii, avem copii și nu știm ce să le mai dăm de mâncare."

Zoica Dumitru are 53 de ani și la această vârstă nu speră să-l mai angajeze cineva. „Am fost la Direcția Muncii și ne-au spus că au primit banii cu întârziere. Dar pe mine nu mă întreabă nimeni dacă am bani sau nu. Acum am rămas fără curent electric pentru că nu am avut bani să-l plătesc."

Cei disponibilizați în august nu primesc, deocamdată, nici un leu

Necazul mai mare este însă a celor care au fost disponibilizați în 19 august deoarece , aceștia nu primesc deocamdată nici un leu.

„Eu sunt dintre ultimii disponibilizați și am auzit că noi nu vom primi banii până în decembrie, ianuarie. Eu am un copil bolnav, pentru care ar trebui să cumpăr medicamente de 500.000 lei și nu am pe ce. Ce să mă fac cu el?", spune Apetrei Angelica.

În situația acestor persoane se mai află încă aproape 400 de foști salariați ai Schelei de Foraj Zădăreni, fără a-i adăuga pe ceilalți de la alte societăți.

Pentru a lămuri situația într-un fel sau altul, ne-am adresat filialelor județene ale instituțiilor care se ocupă de acest aspect.

„Dacă ar fi bani, noi i-am distribui imediat"

Horhat Ioan, director CEC Arad: „Banii de la schelă au intrat și momentan plătim ordonanța 9 pe luna august. Pentru luna septembrie nu am primit bani pentru nici o societate. Am discutat cu dl. Pascu, dar nu mi-a putut confirma cu exactitate data la care se vor acorda restanțele pentru luna septembrie. Oricum, îi asigurăm pe oameni că dacă am avea bani, i-am distribui imediat. Dar nu avem, și noi nu putem face nimic."

„Situația este la nivel de țară"

Ștefan Pascu, directorul Agenției Județene de Ocupare și Formare Profesională: „Noi nu am primit de la Agenția Națională nici un ban pentru disponibilizați. Am făcut solicitări până în data de trei octombrie, dar nu s-a rezolvat nimic. În județ sunt 4.000 de disponibilizați care se confruntă cu această problemă. Situația este aceeași la nivel de țară. Avem, totuși o veste îmbucurătoare. Ni s-a comunicat verbal de la București că ni s-au virat banii, dar va mai dura ceva timp până ca oamenii să intre în posesia lor."

Cam așa stau lucrurile, și deocamdată spre disperarea oamenilor, nu se poate face nimic. Totuși, se pare că într-un viitor apropiat lucrurile se vor reglementa.

SORINA AMBRUS
Foto: **ȘT. MATYAȘ**

RAZIE, ÎN ARAD

Cu ocazia raziei efectuate, marți, de polițiștii arădeni, razie despre care am scris în ziarul nostru de ieri și la care au participat 150 de persoane au fost identificate 14 persoane cunoscute că se ocupă cu jocul „alba-neagra", care au fost avertizate să renunțe la... ocupație. De asemenea, un număr de 57 de persoane au fost depistate în locurile unde se practică schimburile ilegale de valută, care la rându-le au fost avertizate. Și lor li s-a pus în vedere că dacă vor fi depistate, vor fi sancțioante conform Legii 58/1998.

Tot cu ocazia raidului de marți, informează Biroul de presă al I. J. P. Arad, au fost amprentate și fotografiate un număr de 86 de persoane, în scopuri operative.

LA TURNU, AU FOST PRINȘI 15 TURCI

Printre ei - patru femei cu copilașii în brațe

În noaptea de marți spre miercuri, în jurul orei 1,00, polițiștii de frontieră de la Turnu au reținut 15 cetățeni turci, de etnie kurdă, se pare. Ei erau îmbarcați în trei autoturisme înmatriculate în Bulgaria, conduse de trei șoferi bulgari, plus șoferul de rezervă, așa cum stă bine la drum lung, destinația fiind Germania.

Încercând vigilența polițiștilor de frontieră de la Turnu, turcii s-au dat și ei... bulgari, prezentând la control pașapoarte bulgărești. Cu o specificare: pașapoartele erau false.

Legat de componența grupului.:. ei bine, patru femei cu cinci copilași de la doi la zece ani în brațe, plus încă șase bărbați (deoarece identitatea lor era falsă, până vine interpretul și se vor face cercetările de rigoare, încă nu se știe ce și cum cu aceștia).

Cât despre îmbrăcăminte... tremurau cu toții de frig și de ce nu și de frică.

„Cetățenii turci, care au intrat în țară în cursul zilei de marți, vor fi cercetați pentru tentativă de trecere frauduloasă a frontierei, fals și uz de fals", nea declarat dl. mr. Gheorghe Bozga, purtătorul de cuvânt al Poliției de frontieră Arad.

Parchetul urmează să facă încadrarea juridică și pentru cei patru cetățeni bulgari. Pe lângă asta, mai trebuie stabilit pe unde și cu ce fel de acte au intrat turcii pe teritoriul României.

Reamintim că, în ultimele 10 zile, polițiștii de frontieră arădeni au reținut trei grupuri numeroase: la Nădlac au fost prinși 25 de cetățeni din Bangladesh, la Curtici, mai zilele trecute, încă nouă turci, plus cei reținuți în noaptea de marți spre miercuri.

N. OPREAN

POLIȚIA, PE ȘOSELE

În puncte fixe și pe trasee, polițiștii au testat și verificat 3250 autovehicule în trafic. Ca urmare, s-au reținut 8 certificate de înmatriculare pentru defecțiuni tehnice și s-au aplicat 151 de amenzi pentru încălcarea Legii circulației, în valoare de 15.100.000 lei. S-au ridicat în vederea suspendării 7 permise de conducere, din care unul pentru conducerea sub influența alcoolului, respectiv cel al lui Știațni Pavel, din Nădlac, ce conducea sub influența alcoolului autoturismul AR-01-SGB.

POLIȚIA, PE SCURT

- În urma măsurilor specifice întreprinse, a fost depistat și este cercetat în stare de libertate, **Marciuc Vasile**, 39 de ani, din Horia, care a pus în circulație pe drumurile publice un tractor, fără a poseda permis de coducere.
- Poliția l-a identificat și încarcerat pe **Păcurar Sorin**, 27 ani, din Șeitin, cunoscut cu antecedente penale, care are de executat un mandat de 3 ani de închisoare pentru furt. Aceeași soartă a avut-o și **Loghin Neculai**, 28 de ani, din Verești, județul Suceava, care are de executat un mandat de 3 ani închisoare, pentru săvârșirea infracțiunii de vătămare corporală gravă.

GUVERNUL EXPLICĂ SALARIILE MARI...

Coeficienții de salarizare prevăzuți în Hotărîrea Guvernului nr. 364/1999 exprimă valori maxime și sunt orientativi, în funcție de cifra de afaceri și numărul de salariați ai societății comerciale respective, și negociabili prin contractul încheiat cu adunarea generală a acționarilor, informează purtătorul de cuvînt al Guvernului, în replică la afirmațiile deputatului țărănist Vasile Lupu, care a apreciat drept excesiv nivelul salariilor directorilor de societăți comerciale și de regii prevăzut în actul normativ menționat.

Vicepreședintele PNȚCD Vasile Lupu a declarat, într-o conferință de presă, că va cere parlamentarilor țărăniști să se disocieze de "jaful public" legiferat de Ordonanța de urgență privind administrarea societăților comerciale cu capital majoritar de stat, companiilor naționale și regiilor autonome și va solicita Guvernului să revină asupra acestui act normativ care instituie "niște salarii sfidătoare" pentru directorii, președinții și membrii Comisiei de selecție a managerului unic.

Salarizarea administratorilor societăților comerciale de stat și ai regiilor autonome este reglementată prin Ordonanța de Urgență 49/1999 privind administrarea companiilor și a societăților naționale, respectiv prin Hotărîrea de Guvern nr.364/1999, privind normele metodologice pentru încheierea contractelor de administrare a companiilor și a societăților naționale.

"Primul ministru regretă că aceste declarații nu au fost precedate de o consultare a factorilor guvernamentali care au inițiat cele două acte normative, cu atît mai mult cu cît sunt colegi de partid cu domnul Vasile Lupu. Această lipsă de consultare a generat o interpretare complet eronată a celor două acte normative", se precizează în comunicatul Guvernului.

Obiectul Ordonanței de Urgență 49/1999 îl constituie unificarea cadrului legal privind administrarea societăților comerciale și desființarea consiliilor de administrație, care în unele cazuri ajungeau pînă la 13 persoane remunerate. În plus, se introduc contractele de administrare care prevăd drepturi și obligații ale administratorilor.

Indemnizația membrilor comisiilor de selecție a administratorilor poate fi de maximum 40% din actualele indemnizații ale directorilor generali ai societăților respective. În plus, FPS poate să participe cu membri în aceste comisii la maximum 20% din societățile comerciale cu capital majoritar de stat, respectiv acele societăți comerciale care se află în portofoliul său.

Prin aceste acte normative s-a urmărit reducerea cheltuielilor societăților comerciale cu salarizarea membrilor consiliilor de administrație și condiționarea indemnizației de performanțele economice ale societăților comerciale.

Mai mult, în funcție de rezultatele economice semestriale, acestor indemnizații li se aplică un coeficient de reducere de pînă la 50% sau chiar rezilierea contractului. Această indemnizație, care se acordă administratorului, are același cuantum indiferent dacă administratorul este o persoană fizică sau juridică, singură sau în asociere.

Totodată, aceste acte normative au fost analizate în detaliu cu cele patru confederații sindicale care au agreat în totalitate prevederile celor două acte normative.

LIGA CAMPIONILOR

Grupa E

F.C. Porto - Real Madrid 2 - 1

Molde F.K. - Olympiakos Pireu 3 - 2

Grupa F

Glasgow Rangers - P.S.V. Eindhoven 4 - 1

Valencia - Bayern München 1 - 1

Grupa G

Spartak Moscova - Girondins Bordeaux 1 - 2

Willem II Tilburg - Sparta Praga 3 - 4

Grupa H

Hertha Berlin - A.C. Milan 1 - 0

Galatasaray Istanbul - Chelsea Londra 0 - 5

Astăzi se decide prețul de referință al energiei termice

Guvernul va decide în ședința de joi prețul național de referință al energiei termice, care va fi de 230.000 lei/Gcal, a declarat miercuri ministrul Industriei și Comerțului, Radu Berceanu.

"Acolo unde centralele produc sub acest preț, cetățenii vor plăti prețul respectiv. Acolo unde costurile depășesc prețul național de referință, intervine solidaritatea socială și cetățenii vor primi ajutoarele stabilite de Guvern", a precizat Berceanu.

El spune că la stabilirea prețului de referință au fost analizate costurile de producție ale fiecărei centrale.

Pentru sprijinirea familiilor cu venituri reduse, ale căror locuințe sînt racordate la sisteme centralizate de furnizare a energiei termice, pentru suportarea cheltuielilor suplimentare determinate de creșterea consumului de energie termică în sezonul rece (1 noiembrie - 30 martie), autoritățile administrației publice locale vor acorda acestora un ajutor bănesc lunar, în funcție de venitul mediu net pe membru de familie.

INVITAȚIE

Cu ocazia aniversării a 55 de ani de la eliberarea ultimei palme de pământ românesc (Orașul Carei) de sub jugul hoardelor nazisto-hortyste - 25 octombrie 1944, fiind declarată, prin Decret Prezidențial, Ziua Armatei Române - Organizația Județeană Arad a Uniunii Naționale a Cadrelor Militare în rezervă și în retragere din M.Ap.N. invită cadrele militare în rezervă și retragere din M.Ap.N., M.I, S.R.I și autoritatea judecătorească să participe la aceste manifestații organizate de Cercul Militar, în ziua de 22 octombrie 1999, ora 14,00. În ziua de 25 octombrie 1999, se vor depune coroane de flori la monumentele ridicate în cinstea eroilor patriei. Datoria noastră, a cadrelor militare în rezervă și în retragere este să participăm la această ceremonie, care se desfășoară începând cu ora 9,00 în Piața Avram Iancu.

Președintele Organizației Județene Arad a Uniunii Naționale a Cadrelor Militare în rezervă și în retragere din M.Ap.N.
Col (r) Constantin Fâcea

SRI-ul arădean a fost „inspectat"

Ieri, o parte a Comisiei parlamentare de control a activității SRI, condusă de către vicepreședintele Ovidiu Petrescu - deputat PDSR - a efectuat o vizită la Arad. Cum tot în cursul zilei de ieri a fost prezent la Arad și Mircea Gheordunescu, adjunctul șefului SRI, pe diferite canele circulau diferite zvonuri referitoare la unele schimbări sau confirmări pe funcții. Deputatul Petrescu a infirmat zvonurile, spunându-ne că a fost o vizită de rutină, în scop de informare asupra activității SRI-ului arădean.

Înafară de Arad, comisia a mai fost - în cadrul scurtului turneu - în județele Bihor și Cluj.

DORU SINACI
SIMION TODOCA

Duminică
MINISTRUL MARGA PARTICIPĂ LA UN SIMPOZION ÎN ARAD

Duminică, 24 octombrie 1999, orele 10,00, se deschide la Arad, în Aula Facultății de Drept, B-dul Revoluției nr. 94, simpozionul **„Locul învățământului preuniversitar particular în cadrul reformei sistemului educativ românesc"**.

Vor participa: * ministrul Educației Naționale, **ANDREI MARGA**; * rectorul Universității de Vest „Vasile Goldiș" Arad, Aurel Ardelean; * Comisia de Evaluare și Acreditare a Învățământului Preuniversitar; * managerii școlilor particulare din partea de vest a țării.

DEPONENȚII DE LA BANCA AGRICOLĂ PRIMESC ASIGURĂRI

Deponenții de la Banca Agricolă sunt asigurați, pe perioada desfășurării procesului de restructurare și privatizare, în privința integrității sumelor depuse și a dobînzilor cuvenite, afirmă Consiliul de Administrație al BNR, ca reacție la retragerile de fonduri înregistrate, miercuri, la filialele Băncii Agricole, situație determinată de apariția în presă a unor informații privind intrarea băncii în administrarea specială a BNR.

"În ședința Consiliului de Administrație al BNR nu a fost pusă problema administrării speciale a Băncii Agricole. De altfel realitățile din această bancă nici nu impun o astfel de măsură. Este regretabil că, în goana după senzațional, se transmit informații distorsionate, care dăunează sistemului bancar și fac deservicii publicului", se arată într-un comunicat al CA al BNR.

În general, intrarea unei bănci în administrare specială a BNR este percepută negativ de către depunători, care nu au uitat de experiența Bancorex.

Consiliul de Administrație al BNR a luat în discuție evoluțiile recente din activitatea Băncii Agricole. "Analiza a reliefat faptul că procesul de restructurare se încadrează în parametrii stabiliți, iar activitatea băncii este în curs de îmbunătățire", precizează comunicatul.

JOI, 21 OCTOMBRIE 1999

TVR 1

7,00 Matinal național
9,00 TVR Iași
10,00 Cafe Corso - rel.
11,00 TVR Cluj-Napoca
12,00 Lumea dansului - rel.
13,00 TVR Timișoara
14,00 Jurnal
14,15 CiberFan
14,30 Destinul unei națiuni
15,00 Conviețuiri
16,00 Pentru dv., doamnă!
17,00 La telefon, muzica populară!
17,25 Casa mea
17,55 Tragerile Loto
18,00 Corect!
18,05 Jumătatea ta
19,00 Avanpremieră Știri
19,05 Amintiri din secolul 20
19,10 Sunset Beach - ep. 554
20,00 Jurnal * Meteo * Sport
20,40 Fotbal: **Steaua București - West Ham**, în direct
22,05 Teatrul Național de Televiziune prezintă: **„Doamna ministru"** de Branislav Nusici. Cu Mariana Mihuț, Dorina Lazăr, Dorel Vișan, Virgil Ogășanu - ultima parte
23,35 Jurnalul de noapte
23,50 Punct ochit
0,50 Rock la miezul nopții
1,50 Pariul Trio

TVR 2

7,00 TVM. Telematinal
8,00 Desene animate
8,50 Emisiune pentru copii
10,15 Limbi străine: germană
10,40 O familie ciudată - rel.
11,10 Desene animate
12,00 Alfa și Omega
13,00 Un cântec, o glumă...
13,10 Mistere și minuni
14,00 Emisiune în limba germană
15,00 Desene animate
16,00 Obsesia - s.
16,45 Santa Barbara - s.
17,30 Portrete în acvaforte
18,00 Soldatul necunoscut - ultimul episod
18,50 Știri bancare
19,05 Marile voci negre
19,55 Videoclipuri
20,10 Cinematograful de artă: **S-a întâmplat mâine** - comedie, SUA, 1944
21,35 Festivalul Național al interpreților cântecului popular „Maria Tănase", Craiova 1999 - III
22,35 Time Out
23,20 Măiestria tinerilor muzicieni
23,40 În compania vedetelor
0,30 TVM * Mesager

PRO TV

7,00 Bună dimineața, Pro TV e al tău!
10,00 Tânăr și neliniștit - rel.
10,45 Dreptul la viață - dramă, SUA, 1996
12,35 Royal Canadian Air Force - s.
12,55 Știrile Pro TV * O propoziție pe zi
13,05 Babylon 5 - s.
13,50 Ani de liceu - s.
14,15 Miracolul tinereții - s.
14,45 Familia Bundy - s.
15,15 Aripile pasiunii - s.
16,00 Tânăr și neliniștit - ep. 859
17,00 Știrile Pro TV * O propoziție pe zi
17,15 Știrile Pro TV Arad
17,30 Rosalinda - ep. 40, 41 * Extragerea cărții poștale „Te uiți și câștigi"
19,30 Știrile Pro TV
20,00 Știrile Pro TV Arad
20,30 În pat cu dușmanul - thriller, SUA, 1991
22,25 Știrile Pro TV
22,30 Chestiunea zilei, cu Florin Călinescu
23,30 Știrile Pro TV * Profit * O propoziție pe zi
0,00 Criminaliștii - s.
1,00 Știle Pro TV
1,30 Chestiunea zilei - rel.
2,30 Cine-i șeful? - s.
3,00 Accapulco Heat - s.
4,00 Poltergeist - s.
4,45 Babylon - rel.
5,30 Suflet de femeie - s.
6,15 Aripile pasiunii - rel.

TV ACASĂ

7,00 Maria - s.
6,50 Acasă la bunica - rel.
7,00 Renzo și Adriana - s.
7,50 Preciosa - rel.
8,40 Căsuța poveștilor - rel.
9,15 Înger sălbatic - s.
10,10 Lanțurile iubirii - rel.
11,00 Dragoste și putere - rel.
11,50 Sânge din sângele meu - rel.
12,35 De vorbă cu Dumnezeu II - rel.
14,15 Nimic personal - s.
15,00 Viața noastră - s.
16,00 Preciosa - s.
17,00 Desene animate
17,25 Vremea de acasă
17,30 Dragoste și putere - s.
18,20 Acasă la bunica
18,30 Renzo și Adriana - s.
19,25 Vremea de acasă
19,30 Lanțurile iubirii - s.
20,20 Somn ușor!
20,30 Înger sălbatic - s.
21,30 Sânge din sângele meu - s.
22,25 Vremea de acasă
22,30 Perry Mason: Crimă în lumea cosmeticelor - acțiune, SUA, 1992

ANTENA 1

7,00 Observator
8,00 Dimineața devreme
10,00 Știri
10,15 Colivia de aur - s.
11,00 Inspirația Carolinei - s
12,00 Baywatch Nights - s.
13,00 Știrile amiezii
13,15 Viitorul începe azi - s.
14,00 Esmeralda - s.
15,00 Luz Maria - ep. 121, 122
17,00 Știri
17,25 Elena, viața mea - ep. 110, 111
19,00 Observator
20,00 VIP - ep. 8
20,50 Air America - ep. 8
21,40 Brigada mobilă
22,00 Observator
22,30 Marius Tucă Show
0,00 Minutul Zero
0,30 Șoimii - dramă, Anglia, 1989
2,00 Observator - rel.
2,30 Inspirația Carolinei - rel.
3,00 Elena, viața mea! - rel.
5,00 Dallas - s.

PRIMA TV

7,00 Karaoke show
8,00 Dimineața cu Prima
12,00 Nadine show - Despre problemele de cuplu cu Nadine, rel.
13,00 Politica de mâine - rel.
15,00 Viața în direct. Răzvan Tucaliuc vă propune să trăiți viața „în direct"
16,00 Focus
16,15 Celebri și bogați - s.
17,15 Nadine Show
18,00 Focus * Sport, Meteo
18,55 Clip Art
19,00 Românie, Românie...
19,15 Karaoke Show. Cu Cristina Țicală și Marius Rădmănăstean
20,00 Film artistic
21,30 Apel de urgență, cu Marian Stan
22,00 Românie, Românie...
22,15 Focus
22,45 Revista presei. Principalele evenimente ale zilei în presa de azi
23,00 Politica de mâine. Moderatorul Dan Dumitru și invitații săi discută despre viața politică românească
1,00 Film artistic
2,30 Focus - rel.

TELE 7 ABC

7,00 Știri
7,10 Bună dimineața, România
9,00 Lou Grant - rel.
10,00 Știri
10,30 Dintre sute de ziare - rel.
11,10 Derrick - rel.
12,15 Reporter Tele 7 - rel.
12,45 24 din 24 - rel.
13,15 Drumuri printre amintiri - rel.
14,00 Medici la datorie - s.
15,00 Știri
15,15 Post Meridian
16,30 O singură viață - s.
17,30 Documentar
18,00 Știri
18,10 Lou Grant - s.
18,55 Pariul Trio
19,00 Secția de poliție - s.
20,00 Actualitatea Tele 7
20,30 Documentar
21,00 Dintre sute de ziare
21,40 Pariul Trio
21,45 Loto
22,00 Linia întâi
23,00 Derrick - s.
0,00 Știri
0,30 Ora H - emisiune de confesiuni
1,35 Teleshopping
2,00 Actualitatea Tele 7 - rel.
2,35 Documentar - rel.
3,00 Medici la datorie - rel.
4,00 Linia întâi - rel.

TV ARAD

8,00 Știri TVA - rel.
8,30 Club T - rel.
9,50 Anunțuri - rel.
10,00 Știri
10,10 Colivia de aur - s.
11,00 Inspirația Carolinei - s.
12,00 Baywatch Nights - s.
13,00 Știrile amiezii
13,15 Viitorul începe azi - s.
14,00 Esmeralda - s.
15,00 Luz Maria - s.
17,00 Știri
17,25 Divertisment
18,20 Anunțuri
18,30 Știri TVA
19,00 Observator
20,00 Fiți cu ochii pe noi!
21,20 Anunțuri
21,30 Știri TVA
22,00 Observator
În continuare programul este identic cu cel al Antenei 1.

TV INTERSAT

8,55 Deschiderea programului
9,00 Intersat Music
9,30 Moarte falsă - film
11,00 Știrile Intersat
11,30 Dulce ispită - s.
12,15 Comorile lumii
12,30 Micul geniu - film
14,00 Forțele speciale de elită
15,25 Aventurierii
15,45 Joia bănățeană
17,45 Emisiune în lb. maghiară
18,45 Știrile Intersat
19,20 Dulce ispită - s.
20,05 Mistere, farmece, miracole
20,30 Microb - emisiune sportivă în direct
22,00 Holocaustul roboților - film
23,30 Știrile Intersat
0,00 Erotica
0,45 Închiderea programului

HBO

10,00 Detectivul Fantomă - comedie, SUA, 1997
12,00 Celibatarii - comedie, SUA, 1992
13,45 Oliver Twist - dramă, SUA, 1997
15,15 Creaturile - horror, SUA, 1994
17,15 Turbulențe - thriller, SUA, 1996
19,00 Copacul - dramă, SUA, 1999
20,30 Crimă la nr. 1.600 - acțiune, SUA, 1997
22,15 Două zile în Los Angeles - acțiune, SUA, 1996
0,00 The Chippendales
1,00 Dentistul II - horror, SUA, 1998

TVR INTERNAȚIONAL

21,30 S-a întâmplat... azi
21,35 Revista presei
21,40 Vox populi
21,45 Avocatul vă răspunde
22,00 Jurnal
22,40 Români fără frontiere
23,40 Scena. Emisiune de actualitate teatrală
0,10 Descoperă România
0,40 Bijuterii muzicale

ATOMIC TV

7,00 Selector
10,25 Reactor - rel.
10,30 Atomic Café - rel.
11,00 Atomix cu Ina - rel.
14,00 Interactiv
15,55 Reactor
16,00 Metropolis - rel.
17,00 Selector
19,00 Atomix
21,55 Reactor
22,00 Hăi Hui - rel.
22,30 South Park - d. a.
23,00 Klub Bizzar - rel.
0,00 Insomnia

RADIO ARAD & RADIO CONTACT (65,95 MHZ)

5,00 - 8,00 BUNĂ DIMINEAȚA! - program Radio Contact
8,00 - 11,00 BUNĂ DIMINEAȚA, ARAD! - cu Gabriela Gavrilescu și Radu Mustafa - Știri (8,30; 9,30; 10,30). Informații locale; Dedicații muzicale (9,30 - 10,30); În poiana dorului, muzică populară (10,30 - 11,00)
11,00 - 19,00 CONTACT FM - program Radio Contact
19,00 - 22,00 BUNĂ SEARA ARAD! - Univers ambiental, cu Sergiu Rusu și Darius Dârlea (19,00 - 19,30); Maxi chestionarul de joi, cu Codruța Belean și Darius Dârlea (19,30 - 21,00); Viața spirituală (21,00 - 22,00)
23,00 - 1,00 RADIO CONTACT - În arșița muzicii; Contact jazz

RADIO PRO FM (92,1 MHz)

0,00 - 5,00 PRO FM BY NIGHT
5,00 - 6,00 BULETIN DE ȘTIRI la fiecare sfert de oră
6,00 - 7,00 RONDUL DE DIMINEAȚĂ - INFO PRO cu Dan Apostol și Laura Călăceanu
7,00 - 10,00 PRO FM PÂNĂ LA 10 - cu Flavius Esnican
10,00 - 13,00 MIHAI CU NOI - cu Mihai Dobrovolschi
13,00 - 14,00 13-14 CU ANDREI - cu Andrei Gheorghe
14,00 - 17,00 ORAȘUL SUB LUPĂ - cu Cătălin Lăpuscă
17,00 - 19,00 STAR STATION MIX - cu Mihai Gurei
19,00 - 21,00 ASCULTĂ-ȚI MUZICA! - cu Călin Gheorghe
21,00 - 22,00 PRO FM GREATEST HITS - cu Marius Vintilă
22,00 - 24,00 RONDUL DE NOAPTE - cu Răzvan Exarhu

RADIO TIMIȘOARA

6,00 Ceasurile dimineții
8,00 Muzică populară cu dedicații
9,00 Diminețile cetății
10,00 Radio circuit
11,00 Radio cocktail
13,00 Emisiune în lb. germană; maghiară
15,00 Emisiune în lb. sârbă
16,00 Actualitatea, în 60 de minute
17,00 Gramofon
18,00 Un răspuns pentru fiecare
19,00 Radiojurnal
19,15 Vă place opera?
20,05 Călătorie în lumea poveștilor
20,15 Școala pământului
21,00 Curierul de seară
Știri: 6,00; 7,55; 9,00; 11,00; 12,55; 17,00; 18,00; 20,00; 21,00; 21,55.
Radio Jurnal: 7,00; 16,00; 19,00.

RADIO SEBIȘ

6,00 Detașamentul de trezire
8,00 Cântă-mi lăutare - muzică populară
9,00 Alo, tu alegi!
11,00 Cafeaua de zece
12,00 La porțile dorului - muzică populară
13,00 FM-ul de prânz
14,00 Om bun - muzică folk
15,00 Astăzi sărbătorim - muzică populară și dedicații muzicale
16,00 După patru
18,00 Telefonul cu butoane
19,00 La Mulți Ani! - dedicații muzicale
20,00 Casa noastră
21,00 Șueta cu Magi - talk show
23,00 Ascultă și tu!
0,00 92,1 insomnii!
2,00 Nocturna muzicală

BASTONUL MAJURULUI ȘI PIXUL ZIARISTULUI

Tableta zilei

Lucrând pe șest, în lipsa ministrului Dudu Ionescu și dându-i cu „flit" președintelui Emil Constantinescu, un grup de specialiști din Ministerul de Interne (din lotul celor 15000) a elaborat un proiect de lege care prevede înăsprirea pedepselor pentru ziariștii care îndrăznesc să atenteze la integritatea „sfintei instituții a bastonului". Trecându-i pe ziariștii recalcitranți în rândul escrocilor, violatorilor și proxeneților, inițiatorii proiectului au învârtit o sumă de cuvinte precum în rețeta dadaismului și au scos la iveală un text care prevede că orice luare de poziție a ziariștilor împotriva corupției din Ministerul de Interne constituie un delict de presă. Ziaristul care are de gând să „sară la gâtul" puternicilor zilei va trebui să se asigure din timp că va avea pe cineva care să-i trimită chiftele cu praștia printre gratii. Reacția liderilor de partid a fost destul de promptă, toți considerând că este nevoie de libertatea presei. Cel puțin la modul declarativ. Chipurile, pentru a sări în ajutorul presei, mai mulți senatori s-au gândit că este necesară de urgență o Lege a presei. Aparent, aceasta ar fi menită să-i apere pe ziariști de represaliile Puterii vizate de către condeieri. În realitate, legea nu ar face decât să îngrădească libertatea de exprimare, cel care are „pâinea și cuțitul" putând s-o interpreteze după bunul plac. Ca orice lege, va prevedea și sancțiuni pentru cei care o încalcă. Mai mult, ziaristul care „a fluierat în biserică" se va afla în postura de dublu acuzat: o dată ca ziarist și o dată ca simplu contravenient. Va fi pedepsit atât ziaristul, cât și cetățeanul care a încălcat prevederile Codului Penal. În atari condiții, bastonul majurului va sta drept și amenințător, ca un semn de exclamare în fața pixului timorat.

SIMION TODOCA

O SOLUȚIE FIREASCĂ

Interviu cu Gelu Roman, președintele UFD Arad

– D-le președinte, în timp ce unele partide aflate astăzi la putere scad în preferințele electoratului, iar altele se sparg, UFD-ul figurează pentru prima dată în sondajele de opinie...

– Înțeleg întrebarea dumneavoastră. Această creștere a noastră are mai multe motivații. În primul rând, cred că societatea românească reclamă din ce în ce mai mult o dreaptă autentică. O dreaptă națională...

– Totuși, inclusiv actualii guvernanți promovează o politică de dreapta. Altfel spus, drepta nu a lipsit nici până acum de pe eșichierul politic...

– Tocmai aici este problema: nu toate partidele care-și agață de gât pandantul dreptei înseamnă că și promovează o politică de dreapta. Din nefericire, actualii guvernanți au promovat un adevărat mozaic politic și nicidecum o ofertă a dreptei. În consecință, au eșuat lamentabil. Noi am înțeles acest lucru cu mult timp în urmă și am preferat să ne retragem atât din CDR, cât și de la guvernare.

– N-ați dorit să vă asumați eșecul?

– Nimeni nu dorește să-și încarce biografia cu eșecuri, dar noi ne-am convins de faptul că astăzi nu se promovează o politică autentică de dreapta. Cu alte cuvinte, am preferat să părăsim o coaliție eterogenă și nefirească, preferând să oferim electoratului o soluție cât se poate de omogenă și de firească: Uniunea Forțelor de Dreapta...

– Sunteți doar un partid. De ce vorbiți despre o Uniune?

– Dintr-un calcul politic elementar. Pe actuala secenă politică există foarte mulți oameni de dreapta, oameni care ar fi păcat să se piardă doar de dragul unui atașament care i-ar compromite. Noi le-am oferit o supapă onorabilă: o alianță o uniune, un creuzet al dreptei românești...

– Numai că liderul partidului d-voastră este un român... armean. Mă refer la dl. Varujan Vosganian, lider care cu greu s-ar putea impune ca fiind mai catolic decât papa...

– Suntem conștienți de aceste acuze, dar țin să precizez faptul că președintele nostru se comportă mai bine decât mulți politicieni care se declară români... Dar, dincolo de lideri, partidul nostru s-a exprimat pentru o politică națională și pentru promovarea capitalului autohton. Nu liderii momentului sunt importanți, ci ideea...

– Cum stați în județul Arad?

– Stăm bine! Pe lângă faptul că la nivelul municipiului suntem curtați, uneori peste așteptările noastre, în ceea ce privește județul căutăm să penetrăm în cât mai multe localități.

– Ne puteți da exemple?

– Sigur că da. La Hășmaș avem una dintre cele mai puternice organizații: Jula Aurel, Ioan Florin Dudaș și Pavel Mihoc conduc această filială care însumează peste 70 de membri de partid. Iar dacă vă ofer ca exemplu Hășmașul, asta înseamnă că localitățile importante ale județului sunt deja „organizate" din punctul nostru de vedere. Acest lucru ne îndreptățește să privim cu încredere alegerile locale.

DORU SINACI
Foto: V. MUSCA

PNR avertizează

„Riscăm să dispărem de pe harta lumii!"

■ Partidul Național Român lansează „un apel disperat" către toți românii din țară și din lume: „dacă nu ne unim, dispărem!" ■ Încotro apucăm?" - se întreabă Teodor Mara, președintele PNR Arad. „Am ajuns în impas..." ■ „În patru ani, populația României se va reduce cu două milioane de locuitori."

Conferința de presă organizată ieri de către PNR Arad s-a axat pe ideea Apelului făcut de către această formațiune politică către toți românii din țară și din lume.

„Prăbușirea biologică și materială a neamului românesc este însoțită și de prăbușirea lui morală" - avertizează Teodor Mara. **„Am ajuns un popor fără trecut (vezi manualele de istorie), fără prezent (vezi „traiul" cotidian) și fără viitor, (vezi incertitudinile integrării)."**

Conform datelor statistice, până în anul 2003, populația României se va reduce cu două milioane de locuitori față de anul 1999.

Așa stând lucrurile, România riscă să dispară ca stat (Teodor Mara). **„Asta - ne declara dl. Costel Buzatu - în condițiile în care la guvernare se află două partide care-și zic naționale"** (PNȚCD, PNL).

◆◆◆

Întrebările noastre au vizat, evident, tema propusă: **„Sunt sau nu granițele răsăritene ale Europei religioase?"**

Teodor Mara: „Nu avem argumente pentru a contrazice aspectul religios al granițelor, dar credem că Europa n-ar fi decât o jumătate de continent fără zona ortodoxă."

O a doua întrebare a noastră s-a referit la **„afacerea manualelor școlare"**: este, sau nu, vorba despre un furt în toată regula? Ne-a răspuns dl. Ioniță: **„Nu este un furt dovedit. Pornim de la prezumția de nevinovăție..."**

Ultima noastră întebare a vizat posibilele alianțe ale PNR: **„Nu le excludem, dar nici nu le căutăm oriunde și orișicând..."** (Costel Buzatu).

DORU SINACI
Foto: ȘT. MATYAȘ

DEPUTATUL TITUS GHEORGHIOF NU ȘTIE CE SE PETRECE ÎN PROPRIUL PARTID

Dacă tăcea, dl. deputat Titus Gheorghiof filosof rămânea. Pentru că ne scrie dl. deputat:

„Convinși de profesionalismul colectivului redacțional al ziarului pe care cu succes îl conduceți, am fost mirați ieri, 18 octombrie 1999, citind la rubrica Politică din ziarul dumneavoastră, o știre care pe lângă că nu a fost suficient verificată, transmite către locuitorii Aradului o informație nereală, cu efect de a induce în eroare pe cititorii ziarului și de a denigra imaginea ministrului Valeriu Stoica. Această știre privește o presupusă întâlnire a dl. Valeriu Stoica, ministru de justiție în Guvernul României, cu omologul domniei sale din Guvernul maghiar.

Cunosc poziția dumneavoastră față de deontologia profesiunii de ziarist și de aceea rugăm a corecta neadevărul din ziarul de luni, prin recunoașterea celui care a emis știrea, că a fost dezinformat și că printr-o greșită analiză a știrii, a introdus-o în coloanele ziarului, revenind astfel asupra erorii în care a fost pusă opinia publică din Arad.

Sperând în continuare în buna colaborare dintre filiala Arad a PNL și dumneavoastră și membrii colectivului de redacție al ziarului, vă dorim în continuare un cât mai mare tiraj al ziarului «Adevărul»."

Ne mirăm la rândul nostru că ceea ce știe o țară întreagă nu știe deputatul T. Gheorghiof. De unde se (dez)informează dl. deputat nu știm. Dar un lucru e cert: nu e prima dată când dânsul nu știe ce se petrece prin partidul din care face parte. Dacă dorește îi servim câteva cazuri și evenimente în care dumnealui era pe lângă problemă. Precum în cazul de față.

Așadar, dl. ministru Valeriu Stoica (PNL, tot PNL fiind și dl. Titus Gheorghiof) s-a întâlnit cu omologul său David Ibolya din guvernul maghiar. Prin urmare, informația dată de ziarul nostru nu este **„nereală"**, după cum s-a exprimat dl. deputat și nu i-am **„indus în eroare pe cititorii ziarului"**. Mai mult, nu am denigrat imaginea ministrului V. Stoica. Pentru că, cunoscând evenimentele petrecute în ziua de 6 octombrie, ne-am exprimat o părere de bun simț. Și anume că, fiind pus într-o situație delicată - generată de propriile-i demersuri în legătură cu Monumentul Libertății - dl. V. Stoica a făcut coada colac și nu a mai venit la Arad. După toate normele unui comportament civilizat și, de ce nu, diplomatic, dl. Valeriu Stoica avea obligația să-i dea niște explicații omologului său maghiar și, poate, chiar să-i ceară niște scuze. N-ar fi fost un capăt de țară și, probabil, dl. V. Stoica, dându-și seama că așa ar fi bine, s-a decis să-i facă o vizită d-nei David Ibolya. Și a și făcut-o, fără să-l anunțe și pe dl. Titus Gheorghiof. Probabil că aici a greșit dl. ministru. Nu și noi însă, care am informat **corect** despre întâlnirea dintre cei doi miniștri.

Iar în ceea ce privește profesionalismul îi doresc d-lui Gheorghiof să fie la fel de profesionist în „meseria" de deputat precum sunt ziariștii de la **„Adevărul"**. Și asta fără falsă modestie. În ceea ce privește colaborarea, lucrurile sunt clare: ziarul **„Adevărul"** colaborează cu toți cei care dau dovadă de seriozitate și nu ne dezinformează. Drept argument îl rog pe dl. deputat să-l întrebe pe dl. ministru V. Stoica ce a discutat cu omologul său maghiar și, dacă vrea colaborare reală, să ne informeze și pe noi asupra dialogului dintre cei doi, în speță dacă s-a discutat despre monument.

Așadar, nu ziaristul trebuie să-și facă **mea culpa**, ci dl. deputat Gheorghiof. În rest, îi dorim și noi d-lui deputat succese tot mai mari în munca pe care o prestează pentru binele țării și al arădenilor.

IOAN IERCAN

Rodica Stănoiu, vicepreședinte PDSR:

„ÎN INTERNAȚIONALA SOCIALISTĂ SE VOR PRODUCE SCHIMBĂRI"

La Congresul Extraordinar al PSDR, Connie Frederikson, secretar general pentru Europa al Internaționalei Socialiste a declarat, în mesajul transmis, că PSDR este „singurul partid social-democrat" din România. Cum și PDSR-ul ar dori să acceadă în Internaționala Socialistă, am întrebat-o pe d-na Rodica Stănoiu, vicepreședinte al PDSR dacă afirmația lui Connie Frederikson nu este un mesaj negativ indirect.

„Dacă am considera că este un mesaj negativ indirect, acesta s-ar adresa nu doar nouă, ci tuturor partidelor social-democrate din România. Nu vreau să acuz pe nimeni, dar dl. Frederikson nu este singurul personaj de talie europeană care nu prea cunoaște realitățile din România la ora actuală. Cred că mai degrabă a fost o simplă declarație de curtoazie față de PSDR, care este membru al Internaționalei Socialiste. Oricum, după părerea mea, și în Internaționala Socialistă se vor produce schimbări și nu cred că un partid social-democrat puternic, care a fost și va fi la guvernare - mă refer la PDSR - nu va fi luat în calcul."

S. TODOCA

Partidul Pensionarilor și-a ales conducerea

Peste 100 de delegați din mai multe localități ale județului au participat ieri la Conferința Județeană a Partidului Pensionarilor, desfășurată la Casa Sindicatelor. La ordinea de zi - Darea de seamă asupra activității Comitetului Județean, prezentată de către președintele interimar Gheorghe Ghenof, ales cu puțin timp în urmă după suspendarea lui Leontin Buha, discuții, alegerea noului președinte și a celorlalte structuri de conducere.

După cum era de așteptat, discuțiile au fost destul de aprinse, având în vedere evenimentele din cadrul partidului. Fosta conducere a fost acuzată că nu a colaborat cu organizațiile din județ. Există totuși șanse de îmbunătățire, conducerea interimară reușind în timp record să alcătuiască programul de măsuri și să pregătească desfășurarea în bune condiții a Conferinței Județene. Cei doi „suspendați" - Cornel Flutur și Leontin Buha fiind prezenți la lucrări, a fost abordată, cum era și normal, inițiativa celor doi de trecere în bloc a pensionarilor la PDSR. Cornel Flutur l-a atacat la modul violent pe Gheorghe Ghenof și pe ceilalți, susținând că aceștia nu au făcut nimic pentru partid, în timp ce domnia-sa și Buha au fost singurii care au dat bani din buzunar pentru plătirea cheltuielilor legate de întreținerea sediului. Leontin Buha a recunoscut că nu a fost cel mai bun președinte de partid dar nici cel mai rău. Având în vedere că la inițiativa domniei-sale în partid a început să se „miște" ceva, Buha consideră că a făcut un lucru bun, impulsionând activitatea.

Lucrările s-au prelungit până seara târziu, președinte fiind ales fostul interimar Gheorghe Ghenof.

S. TODOCA

ISTORIA CA ALIBI

(Urmare din pagina 1)

Este un fapt ce ține de evidență că istoria națională îi procură omului obișnuit sentimente de mândrie, securitate și unitate, atât de necesare în vremuri de dislocări traumatizante. Trecutul este un factor stabilizator și unificator. Forța crezului marxist a căzut în spațiul est-european. Tocmai pentru că societatea este imprevizibilă, societatea civilă este slab dezvoltată și partidele politice lipsite de consistență, oamenii își investesc aspirația de solidaritate și sentimentul apartenenței în națiune. Naționalismul justifică și întemeiază identitatea și oferă individului certitudinea că stările de singurătate, înfrângere și înstrăinare pot fi depășite într-o comunitate. Dar ce fel de coeziune poate fi obținută cu ajutorul miturilor unei istorii de secol XIX și a figurilor istorice hiperbolizate. Nimic altceva decât un patriotism șchiop, gol și fără vlagă, întrucât îi lipsește o dimensiune - prezentul. De teama acestuia românii se retrag într-o istorie ideologizată precum strămoșii noștri în codrii pe vremuri de războaie. Alții se redescoperă ca români după ce ajung în America. Invocarea lui Țepes nu rezolvă lipsa de securitate și justiție. Ștefan nu poate opri disoluția autorității statului și Iancu nu are nici o treabă cu tensiunile dintre cetățenii României de etnii diferite. În general, istoria nu oferă soluții pentru problemele prezentului nostru pentru simplul motiv că nu e decât înregistrarea faptelor istorice. Prin istorie se face educație civică. Aceasta presupune și asumarea critică și responsabilă a propriului trecut. Marile decizii care trebuie să le ia astăzi societatea românească reprezintă o ruptură față de trecut.

Nu ne cere nimeni să renunțăm la a fi români, să ne lăsăm opincile la bariera Europei, nici să ne spălăm creierele, să ștergem simbolurile de unitate, de eroi ori mituri fondatoare. Trebuie doar să ne asumăm critic și responsabil trecutul, să renunțăm la o istorie pe care doar ne-o imaginăm: cea cu români altfel decât ceilalți și persecutați de alții. Prezentul, fără a șterge pur și simplu istoria, este ceea ce trebuie să ne preocupe. Istoria nu este un alibi care ne absolvă de modul în care gestionăm provocările prezentului. Cred că acest lucru trebuie înțeles din tot scandalul manualelor alternative de istorie.

Pentru că legea funcționarului public întârzie să apară

ANGAJAȚII DE LA DIRECȚIA MUNCII SUNT AMENINȚAȚI CĂ VOR FI SUGRUMAȚI ȘI LI SE VA DA FOC

„În ziua de 19 octombrie 1999, la sediul D.G.M.P.S. Arad, la compartimentul „Alocații de stat pentru copii", s-a prezentat un domn domiciliat în Arad, reclamând că nu a primit alocația pentru copil, din vina noastră.

În urma verificării, în prezența reclamantului s-a constatat că alocația a fost la poștă încă din luna iunie, urmând ca de la această dată să-și încaseze drepturile aferente.

Cu toate că timp de patru luni nu s-a interesat de acestă problemă și în loc să reclame la oficiul poștal, a adus acuzații grave și cuvinte jignitoare la adresa personalului și a instituției juridice, deci D.G.M.P.S.- ului, de genul că „ar trebui să strângă de gât personalul din instituțiile bugetare și să dea foc acestei instituții."

Întrebarea noastră legată de această problemă este următoarea: Chiar nu mai există un pic de bun simț din partea unor cetățeni, am ajuns bătaie de joc sau nu mai avem nici un statut?"

Această sesizare este semnată de către angajații din compartimentul „ Alocații" al D.G.M.-P.S. Arad.

❖❖❖

În ceea ce privește „bunul simț" este clar că nu se poate generaliza. Asta pe de o parte. Pe de altă parte, lumea este disperată, a ajuns la capătul răbdării.

Referitor însă la **statutul** celor de la D.G.M.P.S. și al tuturor funcționarilor publici, de altfel, am luat legătura cu conducerea instituției: „Atât timp cât legea funcționarului public se află undeva prin mapele guvernanților, fără a ști care sunt drepturile și obligațiile funcționarilor publici, noi suntem la cheremul unor cetățeni care se manifestă violent. Și nici măcar nu avem cum ne apăra."

Cât despre frecvența unor astfel de incidente, vă putem informa că ele sunt zilnice! Poate când amenințările sunt puse în practică, și ne vom trezi cu instituțiile în flăcări, se vor trezi și guvernanții.

NICOLAE OPREAN

„ACUM COPIII SE CRESC MAI GREU DECÂT ÎN ANII '60 - '70"

Familia Măluțan din Șeitin are 14 copii. Capul familiei, Macedon Măluțan, de 44 de ani, este singurul membru al familiei care lucrează și care aduce un venit în casă.

Și-acela modest, de 650.000 lei. Cu acești bani e greu să întreții o familie atât de numeroasă. Chiar dacă doi copii lucrează și una din fete este căsătorită, trebuie întreținuți ceilalți.

În casa lui Măluțan, bani se cheltuiesc doar pe strictul necesar. Copiii au înțeles că nu pot să primească mai mult. Un ajutor vine din partea fraților mamei, stabiliți în Austria, care mai trimit familiei îmbrăcăminte. Macedon Măluțan lucrează împreună cu copiii, un hectar de pământ. Cu cerealele cultivate crește în gospodărie porci și păsări ca să se descurce mai ușor cu mâncarea.

Singurul mare necaz al familiei e că unul dintre copii nu stă bine cu sănătatea. De la cinci ani a început să facă convulsii și se află sub tratament de doi ani. După 14 nașteri și mama copiilor a devenit bolnăvicioasă. Dar suferința merită dacă copiii cresc și sunt sănătoși.

Macedon Măluțan spune că de când, în casă, copiii s-au înmulțit, **„minute de liniște nu sunt decât noaptea."** Cei doi n-au avut o zi de concediu de când s-au căsătorit.

Tatăl copiilor provine dintr-o familie numeroasă. El spune că **„acum copiii se cresc mai greu decât în anii '60-'70."**

TEODORA MATICA

ZONA LIBERĂ CURTICI - ARAD A FOST ÎNFIINȚATĂ CU ÎNCĂLCAREA FLAGRANTĂ A DREPTULUI DE PROPRIETATE

(Urmare din pagina 1)

La art. 5 a acestei hotărâri se spune: „Terenurile care intră în perimetrul Zonei Libere Curtici Arad sunt bunuri proprietate publică a statului, dobândind acest regim potrivit Legii nr. 213/1998, privind proprietatea publică și regimul juridic al acesteia...".

Una dintre societățile comerciale care au în proprietate teren în perimetrul Zonei Libere Curtici este S. C. COMCEREAL S. A. Arad. Fapt dovedit și prin extrasul CF nr. 9735 al localității Curtici, unde la nr. top 1174/2/2 suprafața de 39.874 m. p. apare ca proprietate a S. C. COMCEREAL S. A.

Terenul a ajuns în proprietatea S. C. COMCEREAL S. A. în baza Legii nr. 15/1990 și H. G. R. 834/1991, prin efectul cărora a fost eliberat certificatul de atestare a dreptului de proprietate M07 nr. 1926/4.02.1999. Documentațiile au fost legal aprobate de Consiliul Local Curtici și Consiliul Județean Arad, fără obiecțiuni! Ca urmare, terenurile au fost legal întabulate în CF 9735 Curtici - 39874 m. p. (suprafață aflată în perimetrul Zonei Libere Curtici) și în CF 9740 Curtici suprafața de 20555 m. p.

Mai apoi, în baza actului adițional 102/1999 și încheierii judecătorului delegat de Tribunalul Arad la ORC de pe lângă CCIA Arad, capitalul social al S. C. COMCEREAL Arad a fost majorat cu valoarea terenurilor inclusiv cu cel al bazei Curtici, acțiunile trecând în proprietatea FPS-ului.

În procesul de privatizare, FPS-ul a vândut partea sa de acțiuni către fabrica de ulei din Carei, lucru care demonstrează că niciodată FPS n-a avut intenția să cedeze teren Zonei libere.

În perioada când terenul bazei Curtici era proprietatea statului, nu a făcut parte din domeniul public sau privat al Consiliului Local Curtici, ci a fost în proprietatea exclusivă a F. P. S., astfel că nu putea fi preluat decât în condițiile art. 8 al. 3 din Legea 213/1998 „Trecerea în domeniul public a unor terenuri din patrimoniul societăților comerciale, la care statul sau o unitate adminstrativ-teritorială este acționar, se poate face numai cu plată și cu acordul adunării generale a acționarilor societății comerciale respective. În lipsa acordului menționat, terenurile societății comerciale respective pot fi trecute în domeniul public numai prin procedura exproprierii pentru cauză de utilitate publică și după o justă și prealabilă despăgubire." Fapt de altfel prevăzut și-n art. 41, alin. 3 din Constituția României.

Or, în cazul de față nu există acordul adunării generale a acționarilor, iar pentru teren nu s-a făcut nici o plată. Deci trebuia să se treacă la expropriere după o justă și prealabilă despăgubire, fapt care nu s-a întâmplat. De unde rezultă foarte clar că H. G. 449/1999, cu privire la înființarea Zonei Libere Curtici Arad este ilegală, încălcând chiar și prevederile Constituției. N-am vrea să se înțeleagă de aici că am fi împotriva Zonei Libere Curtici Arad. Dimpotrivă, de câte ori a fost posibil, am susținut în coloanele ziarului „Adevărul" această inițiativă, considerând că punerea ei în practică nu poate fi decât benefică pentru economia arădeană.

Nu putem însă să trecem pe lângă faptul că acest Guvern, condus de Radu Vasile, și-a făcut, pare-se, o obișnuință din a încălca flagrant dreptul de proprietate.

S. C. COMCEREAL S. A. s-a adresat Guvernului printr-o reclamație administrativă în care a arătat că H. G. 449/1999 este ilegală și a solicitat anularea ei parțială. În termen de 30 de zile, termen prevăzut de Legea contenciosului administrativ, COMCEREAL n-a primit însă nici un răspuns de la Guvern și ca urmare s-a adresat Curții de Apel Timișoara cu o acțiune în contenciosul administrativ prin care s-a solicitat fie menținerea celor aprox. 4 ha de teren în perimetrul Zonei Libere Curtici Arad, dar în proprietatea COMCEREAL. Ceea ce este practic imposibil, având în vedere faptul că legislația cu privire la zonele libere nu permite acest lucru, ea impunând ca terenurile care intră în perimetrele zonelor libere să fie proprietate de stat. Fie delimitarea zonei libere în afara perimetrului S.C. COMCEREAL S. A. Arad, ceea ce înseamnă diminuarea Zonei Libere Curtici Arad, cu cele aproximativ 4 ha de teren.

Ar mai fi o soluție, aceea a exproprierii pentru cauză de utilitate publică, dar cu prealabilă și dreaptă despăgubire.

În aceste condiții e greu de crezut că vreo instanță din România nu va fi de acord cu S. C. COMCEREAL S. A. că H. G. 449/1999, pe alocuri este... ilegală!

„GUNOAIELE LA ... GUNOI TRAG"

Civilizația străzii

... Nu demult am aflat că în Arad, prin grija „Salubrității" au fost amplasate pe străzi și bulevarde aproape 1000 de cutii (coșuri) de gunoi în care trecătorii să poată arunca ce le prisosește: hârtii, diverse ambalaje mici - de bomboane, înghețată pe băț etc. - mucuri de țigări și altele... Ba, am mai aflat că pe domeniul public al municipiului au fost amplasate mai bine de 420 de containere care, de regulă, tot la două zile se golesc.

Că e mult, că e puțin - nu stăm acum să analizăm, dar din câte ne-a fost dat să vedem și să auzim de la o vreme, trist e faptul că nici pe acestea, atâtea câte sunt, nu le utilizăm în mod civilizat. Ba, îl mai auzi pe câte unul - și nu zic că n-are dreptate, căci am văzut cu propriii mei ochi și m-am convins: „Domnule, așa ceva în străinătate nu vezi"! - de parcă, vezi Doamne, nemții, francezii, austriecii, ungurii și alții, ar fi iarăși (și iarăși) mai civilizați și mai bine educați decât noi! Or fi, mai ales prin prisma buzunarului, căci acolo amenzile sunt drastice. La noi dacă întrebi: cine a făcut murdăria pe stradă?; cine a aruncat gunoiul menajer unde numai groapă de gunoi nu e?; cine nu știe să folosească containerele?; - toată lumea dă din umeri, nu știe și n-a văzut cine, dar urlă când tarifele pentru transport gunoi urcă precum rachetele la cer! Nu gândesc că, totuși, acele gunoaie – aruncate aiurea! - cineva trebuie să le ridice, iar acei „cineva" trebuie plătiți și cu cât acei „cineva" (slugi pentru unii!) sunt mai mulți, cu atât plata e mai mare!

Acum, mai aflarăm că, din nou, niște bezmetici, care au „deșteptăciunea" mai degrabă în mușchi, s-au apucat să se lupte cu coșurile de gunoi și să-și arate, public „genialitatea" prin a le distruge. Oare până când îi vom mai tolera printre noi? Nu credeți că zicala din titlu: „Gunoaiele la ... gunoi trag" ar trebui aplicată în practică, asigurând astfel... curățenia orașului? Reflectați!

CONSTANTIN SIMION

LA PORȚILE ORAȘULUI: HAOS, NEPĂSARE ȘI SFIDARE

Gara, autogara sau aeroportul unui oraș este cartea de vizită pentru orice comunitate. Turistul, navetistul sau „baci Gheorghe" de la „Afumații de Deal" își fac prima impresie despre Arad, în cele două stații CFR și Autogara Arad. Scandalos e un cuvânt prea blând pentru halul în care am găsit porțile de intrare în orașul nostru...

GARA ARADUL NOU = COLIBA LU'LAE

WC-ul public din Stația CFR Aradul Nou nu merită nici denumirea de hazna. Aspectul exterior e jalnic, înăuntru domnește un miros pestilențial, pereții sunt mânjiți cu fecale, iar coșurile cu reziduuri își revarsă conținutul pe jos. Deși mi s-a făcut părul măciucă, un „cerber" țigan mai că mă ia de guler, să-i plătesc taxa de o mie de lei. Nu vrea s-audă de presă și spune că WC-ul nu e garsoniera lui, să facă ordine. Țiganul Bujorel și nu mai știu cum, bruschează imediat alt cetățean, încă amețit de duhoare: „Plătește, mă, fir'ai al dracu'! Ce, firma mea lucră pe gratis?" Într-o altă țară, firma Novo-Pan SRL, căci despre ea este vorba, ar trebui să plătească oamenilor despăgubiri pentru jignirile și agresivitatea lucrătorului său.

Peroanele sunt ticsite de hârtii, gunoaie, sticle goale. Ghereta din gară afișează gunoaiele lângă ușă. Același patron gestionează și haznaua de alături. Dacă vrei să bei apă, ai toate șansele să-ți rupi gâtul în groapa de lângă cișmea. Rondourile, dotate cu flori, sunt scrumiere, iar în sala de așteptare e un frig pătrunzător.

Pentru lămuriri, m-am adresat impiegatului de serviciu, care a refuzat să-și decline identitatea, de teama represaliilor Regionalei CFR Timișoara. Abia la final, am smuls de la dumnealui un (alt) nume de floare: Trandafir.

„Nu mai țin minte când am renovat. Nu-s bani, nu-i personal, femeie de serviciu n-avem; de asta WC-ul și peroanele arată scandalos. Majoritatea spațiului e concesionat de firmele private, ei ar trebui să țină curat. Avem doar personal pentru curățenie în vagoane, când pot mai pun mâna și pe afară."

Pe peron, mai bine ca în sala de așteptare

AUTOGARA - BOSCHETARII, LA PRIMA DRAGOSTE

În zona care delimitează autogara de curtea IMAR SA, boschetarii amenajează febril canalul care le va prinde bine la iarnă. Deși au fost goniți de „n" ori, activează nestingheriți și-n acest an căci, nu-i așa, prima dragoste nu se uită niciodată. Se mai întrerup doar la plecările-sosirile curselor de Ungaria, când sunt șanse la o banană, un salam unguresc sau un buzunar prea încărcat de forinți... În zona Autogării sunt trei dughene, dar nici una nu are grup sanitar, deși servesc băuturi alcoolice. Rămâne WC-ul CTP, unde, cu un miar în plus, se rezolvă problema. La biroul „Informații" un bărbat moțăie, în (probabil) singura încăpere încălzită din clădire. Îl trezesc ușurel, rugându-l să-mi arate măcar o persoană responsabilă de mizeria din sălile de așteptare, reci și neprimitoare. „Nu-i decât ofițerul de serviciu, dar a plecat să mănânce"...

Somnorosul interlocutor spune că sala de așteptare din spate e închiriată de SC Transdara, deci nu e problema Companiei de Transport Public că sala e rece, băncile claie peste grămadă, iar gunoaiele înconjoară un calorifer vandalizat. O cetățeancă germană privește mizeria și se înfofolește mai tare în blănuri. Imaginea Aradului e dată și de aceste „scăpări", domnilor de la Transdara...

BAZARUL S-A MUTAT LA GARĂ

Principala poartă de acces în Arad e Stația CFR de pe Calea Aurel Vlaicu. Taximetriștii iau o pauză până la următorul tren internațional, căci din partea turiștilor de la autocarele spre Ungaria nu primesc decât zâmbete. În fundal, jucătorii de „alba-neagra" driblează un raid al poliției (prietenii știu de ce) iar vânzătorii ambulanți oferă mărunțișuri: casetofoane, geci de piele, ce s-a putut șterpeli. Intrarea în holul gării este îngreunată de tarabe cu un comerț năucitor: pufuleți, cornuri, ziare, țigări netimbrate (mai mult de zece tarabe, în văzul lumii!), pop-corn, vodcă etc. Taraba cu pop-corn aproape blochează accesul spre sala de așteptare, iar firma cu jocuri electronice și-a scos aparatele în hol! Debandada întrece orice închipuire, țiganii și „șuții" din buzunare studiază călătorii neatenți. Sala de așteptare de la clasa I beneficiază de ceva căldură, cât permit geamurile sparte, iar cea de clasa a II-a e acaparată de vagabonzi. Un cetățean bruschează automatul de cartele telefonice, defect, ca de obicei. Înțelegem că ați blocat telefoanele cu fise, dar asta, domnilor de la Romtelecom, ce vrea să însemne? Peroanele sunt pline de gropi, iar treptele de acces în pasajul subteran sunt sparte. Poate când își va rupe gâtul vreun călător neatent, vom vedea o mână de gospodar pe acolo. Cât despre pasaj, acesta e luminat slab, iar în semi-obscuritate văd faianța murdară și lipsa acelor postere și tablouri CFR care odată înfățișau trenuri și alte lucruri.

▼▼▼

Ne place sau nu, aceasta este fața pe care o arată Aradul unui străin ce pătrunde în orașul nostru. Dacă lipsa banilor sau reducerile de personal mai scuză, oarecum, haosul și mizeria, nu găsesc nici o explicație pentru nepăsarea, lenea sau ce-o mai fi la mijloc, din partea conducerii gărilor și autogării. Măturile, fărașele și vopseaua nu vor lucra niciodată singure, domnilor!

ADRIAN IOSIF

HĂLMAGIU - COMUNA CU CEI MAI MULȚI ȘOMERI!

De la 13% în urmă cu câteva luni, rata șomajului la Hălmagiu a ajuns la circa 35% în prezent. În comunele de la capătul județului, Hălmagiu și Hălmăgel, au rămas pe drumuri, numai în acest an, vreo 300 de salariați. Mulți dintre ei și-au pierdut locul de muncă fără să beneficieze de șomaj. Nici șomerii nu sunt cu mult mai protejați din punct de vedere social „O parte din banii de șomaj se duc pe drumuri, șomerii fiind plimbați de la Hălmagiu la Sebiș și Gurahonț, pentru vizele necesare ajutorului de șomaj. Doar într-o singură zi din lună se fac vizele la Gurahonț pentru trei comune: Vârfurile, Hălmagiu și Hălmăgel. Ar fi foarte bine ca o dată pe lună, de preferință sâmbătă, în zi de târg, un reprezentant al Oficiului de Pregătire și Formare Profesională să se deplaseze la Hălmagiu. Astfel ar fi eliminate drumurile inutile a sute de șomeri", spune Emil Marin Iorga, primarul comunei Hălmagiu. Acesta a mai precizat că în primăvara anului în curs au început demersurile pentru obținerea statutului de zonă defavorizată pentru comuna Hălmagiu. „Principalul, avantaj pentru noi, dacă am obține acest statut, ar fi atragerea de investiții în zonă, ceea ce ar crea pentru disponibilizați noi locuri de muncă", a mai spus Iorga.

FLORIN TRUȚ

ÎN DOI ANI ȘI JUMĂTATE DOAR 20 DE PACIENȚI ȘI-AU RECLAMAT MEDICII

În ultimii doi ani și jumătate, de când Colegiul Medicilor lucrează după „noul" cod de procedură, în județul Arad au fost înregistrate doar 15-20 de sesizări formulate la adresa medicilor.

Pacienții nemulțumiți de modul în care medicii își desfășoară activitatea s-au adresat Departamentului de Jurisdicție Profesională din cadrul Colegiului Medicilor. Aici funcționează trei comisii: una de **jurisdicție disciplinară** (al cărei obiect îl constituie relația medic-pacient, cu stările tensionate/conflictuale, reclamațiile și nelămuririle dintre cele două părți), o comisie de etică (ce se ocupă cu relațiile din cadrul breslei) și una de reprimare a practicii medicinei ilegale (cu o activitate neintensă, datorită vidurilor legislative).

Până la stabilirea noii conduceri a Colegiului Medicilor, dr. Ervin Herman coordonează activitatea Departamentului de Jurisdicție Profesională.

„Cele mai multe probleme s-au aflat în atenția comisiei de etică. În principal, acestea au avut la bază neînțelegerile dintre medici, legate de obținerea spațiilor pentru cabinete medicale" - ne-a spus **dr. Ervin Herman**, coordonator al Departamentului de Jurisdicție Profesională (până la stabilirea noii conducerii a Colegiului Medicilor).

În ceea ce privește reclamațiile pacienților la adresa doctorilor, acestea au fost supuse atenției unei comisii medicale formată dintr-un grup de experți, dar și din persoane neutre. În mare parte însă, nemulțumirile oamenilor au fost nefondate, fiind determinate, în principal, de lipsa de comunicare dintre medic și pacient.

Toate cele aproximativ 20 de cazuri au fost soluționate și doar unul dintre ele a fost sancționat cu mustrare. „La nivel local s-au dat rezolvări corespunzătoare, neînregistrându-se nici o contestație adresată Colegiului Central al Medicilor" - a mai spus dr. Herman. Chiar dacă nu s-au dat sancțiuni disciplinare, Departamentul de Jurisdicție Profesională a luat totuși unele măsuri de ordin intern pentru a evita stările conflictuale și pentru a îmbunătăți relația medic-pacient.

Dr. Ervin Herman a dorit să atragă atenția asupra următorului aspect: „Nu există o suprapunere între Colegiu și Parchet/Tribunal/Judecătorie. Atunci când ne confruntăm cu o culpă medicală care are un caracter penal, noi suntem consultați doar ca un for tehnic și avem obligația de a sesiza organele competente, respectiv Parchetul. Instituția noastră are datoria de a asigura populației o prestație medicală de calitate."

DIANA DUȚU
Foto: ONORIU FELEA

PE RELAȚIA BRAD - ARAD CIRCULĂ TRENUL FANTOMĂ...

Urcăm în personalul Brad - Arad 3122, din stația CFR - Vârfurile. Suntem nevoiți să bâjbâim pe culoare pentru că vagoanele sunt neiluminate. De când s-a lăsat frigul, trenul s-a transformat într-un adevărat congelator iar pasagerii se plimbă dintr-un vagon în altul pentru a nu îngheța. Am luat legătura cu conductorul de serviciu - acesta având dorința să-i păstrăm anonimatul - care ne-a spus: „Îmi este rușine să mai cer pasagerilor biletul de călătorie. În condițiile astea, recunosc că nu se poate călători. Oamenii ne amenință când cerem tichetele. Trenul pleacă din Arad cu acumulatorii încărcați, dar pe traseu aceștia, nu funcționează. O fi vreo defecțiune pe care cei îndreptățiți nu o remediază. Călătorii aduc tot felul de injurii la adresa CFR-ului și ministrului Băsescu."

Oricine poate să observe că trenul BRAD - ARAD este „dotat" cu geamuri care nu se închid și cu banchete având mușamaua ruptă. Pe această relație circulă tot felul de haimanale care nu catadisesc să-și ia bilet, fapt confirmat de conductorul de tren: „Săptămâna trecută, am cerut unor persoane dubioase să prezinte tichetele. Indivizii ne-au înjurat și unul dintre aceștia mi-a arătat de sub haină cuțitul. Mi-au spus că mă aruncă din tren. Din păcate, controalele polițiștilor au devenit o raritate. Vagabonzii profită de acest lucru și davastează totul în cale. Am întocmit tot felul de rapoarte cu privire la această situație dar nu s-au luat măsuri."

Dacă și lucrătorii din CFR recunosc că pe trenul 3122 nu se mai poate circula în condițiile semnalate, cei din fruntea instituției sunt obligați să schimbe starea în care se circulă pe acest tren, la ora actuală. Pentru că, la urma-urmei, ei trăiesc din banii noștri, ai călătorilor.

VOICU SIDA
Foto: ȘTEFAN MATYAȘ

ELEVII DIN APATEU FUG DE LA ORE PENTRU A PRINDE AUTOBUZUL

Părinții mai multor copii, din satele Apateu, Satu-Nou, Mișca și Vânători, care sunt nevoiți să facă naveta zilnic la Chișineu - Criș, sunt nemulțumiți de ora de întoarcere a autobuzului spre localitățile de domiciliu. Circa 40 de elevi din satele menționate învață la una din cele trei mari școli din Chișineu-Criș și anume: Grupul Școlar Agricol, Școala profesională și Liceul Teoretic. Părinții ne-au spus că „elevii au cursuri până la ora 14,00 sau 15,00 iar autobuzul pleacă din autogara Chișineu - Criș la ora 13,15. Vă dați seama dumneavoastră, pentru ca elevii să nu stea până la următorul autobuz, care este la ora 16,45, ei fug aproape zilnic de la ultima oră." Din cele relatate de părinți am aflat că elevii care totuși nu doresc să lipsească de la cursuri, vrând-nevrând, hoinăresc prin parc sau își cheltuiesc banii prin cofetării până la 16,45. Copiii ajung acasă pe la ora 18,00 și frânți de oboseală nu mai au chef de învățat având în vedere că se trezesc zilnic în jurul orei 5,30.

Oamenii sunt îngrijorați pentru că odraslele lor au acumulat absențe iar diriginții îi trag la răspundere. Părinții acestor elevi doresc ca autobuzul respectiv să pornească de la Chișineu-Criș, spre satele menționate, într-o perioadă de timp dintre orele 14,00 și 15,00.

Ei spun că au apelat în câteva rânduri atât telefonic cât și scris, la Compania de Transport Public Arad, însă n-au primit nici un răspuns. Grupul de părinți menționează că elevii au întocmit un tabel din care să reiasă că toți doresc modificarea orarului autobuzului. Din cele povestite de săteni am concluzionat că tabelul cu semnăturile n-a mai ajuns la CTP, pentru că un anume șofer care lucrează pe această rută a început să terorizeze tinerii navetiști. „Na, vă dau eu tot semnături, să mergeți până la moș Crăciun și înapoi și autobuz nu o să primiți."

Părinții se plâng de acest conducător auto, pe nume Malița, care bruschează copiii la urcare încercând să-i convingă să renunțe la doleanțele lor.

Am luat legătura cu doi dintre reprezentanții CTP, pentru a-și prezenta poziția în legătură cu acest caz. Șeful secției circulație, Jurj Maxim, ne-a spus că ora de plecare a autobuzului din Chișineu-Criș se poate modifica dar în mod justificat. El recomandă părinților să ceară directorilor școlilor respective, să trimită pe adresa CTP un grafic cu orarul elevilor care fac naveta pe ruta amintită. Dacă majoritatea copiilor, într-adevăr, termină zilnic cursurile la ora 14,00, cursa de întoarcere va fi reprogramată. Referitor la comportamentul șoferului criticat de părinți, directorul tehnic al CTP ne-a spus: „Va trebui să luăm legătura cu dl. Malița, să vedem ce are de zis în privința celor declarate de părinții reclamanți."

FLAVIUS NĂSTĂSACHE

ÎN CĂUTAREA FIICEI PIERDUTE

Zilele trecute, am stat de vorbă cu o femeie care se postase vizavi de redacția noastră și dădea impresia că cerșea. Trecătorii indiferenți, credeau că asta e singura ei îndeletnicire și n-o băgau în seamă. Zoița Moldovan în vârstă de 43 de ani, ținea în mână un carton pe care scria: „Ajutați-mă să-mi găsesc fetița!" Lângă text era atașată o poză a unui copil de vreo doi anișori. Femeia pipernicită și curat îmbrăcată ne-a mărturisit că nu locuiește în Arad. Cu lacrimi în ochi, ne-a povestit: „Sunt din Turda. În urmă cu două luni am plecat împreună cu fetița mea la Alba-Iulia pentru a vizita un unchi. Când am ajuns acolo, în gară, ni s-a făcut foame și m-am gândit să iau ceva de-ale gurii. Am lăsat-o pe Monica-Alexandra pe o bancă din sala de așteptare și după câteva minute m-am întors cu niște sandvișuri. Fetița dispăruse."

După cum spune doamna Moldovan, Monica are acum 6 ani, dar n-a putut prezenta o poză recentă. În ultimii ani, n-a avut bani nici măcar pentru acest lucru. La puțin timp după nașterea fetiței a fost părăsită de bărbatul care i-a jurat iubire veșnică. Singurul lucru bun făcut de fostul concubin al Zoiței Moldovan este că și-a recunoscut paternitatea. Dar nu s-a mai interesat de aceste ființe nefericite niciodată.

Până să ajungă în Arad, femeia și-a căutat odrasla printr-o mulțime de centre de plasament, din principalele orașe aflate în centrul țării. Nu s-a mulțumit doar să întrebe dacă printre cei mai proaspăt cazați copii se găsește o fetiță zglobie și cuminte, care răspunde la numele de Monica-Alexandra. A intrat prin zeci de camere și a văzut mii de copii. Multe fetițe, crezând că în sfârșit a venit mama să le ducă acasă, o îmbrățișau cu inocență și o întrebau de ce plânge. Femeia primea frânturi din căldura sufletească a fetiței dispărute. Dar nici una nu era Monica-Alexandra. După ce a hoinărit fără nici un rezultat prin Timișoara, la îndemnul unei cunoștințe, a poposit, trei zile, în orașul nostru. Nu și-a găsit fetița nici printre găștile de aurolaci. Doamna Moldovan s-a împrietenit cu o bătrânică miloasă, care, datorită circumstanței de moment, s-a oferit să o găzduiască. De astăzi, femeia este hotărâtă să-și caute fetița prin orașele aflate în sudul țării. Timp de trei zile, cât a stat pe bulevard, Zoița Moldovan, într-adevăr și-a pus în față o cutiuță. Cerșea ocazional. Doar atât cât să adune bani pentru biletul de tren spre o nouă călătorie la capătul căreia să o găsească pe Monica-Alexandra. Femeia, cu un glas tremurat, ne-a spus că deși e șomeră, i-a promis fetiței că din această toamnă o trimite la școală. Micuța era nerăbdătoare să învețe carte. Din păcate această premieră s-a amânat. Zoița Moldovan nu și-a pierdut ultima speranță. Crede că Dumnezeu, prin puterea Sa nemărginită, o va ajuta să-și recapete fiica pierdută. Pentru că, fără Monica-Alexandra, viața femeii n-ar avea nici un sens.

FLAVIUS NĂSTĂSACHE

În decurs de șase luni

PESTE 6000 DE ELEVI ȘI TINERI VOR FI VACCINAȚI CONTRA HEPATITEI B

În cadrul strategiei de control a infecției cu virusul hepatitei B, Ministerul Sănătății a organizat o campanie de vaccinare a copiilor născuți începând de la 1 ianuarie 1995. În acest an școlar, vor fi vaccinați toți elevii cuprinși în clasa a III-a urmând ca în viitor vaccinarea antihepatită B să cuprindă toți copiii născuți începând din anul 1990.

Administrarea vaccinului se desfășoară în decursul a șase luni, în trei doze. Prima doză este în curs de administrare (18-22 octombrie), următoarea doză se va aplica în perioada 22-26 noiembrie, iar ultima, între 17-22 aprilie 2000.

În județul Arad, responsabilitatea organizării și supravegherii campaniei de vaccinare revine Direcției de Sănătate Publică. Prin Compartimentul de Epidemiologie a Bolilor Transmisibile s-a făcut instruirea echipelor vaccinatorii din întregul județ și s-a asigurat aprovizionarea cu cantitățile de vaccin necesare etapei 18-22 octombrie.

6103 copii de clasa a treia sunt înscriși în această campanie. 89 dintre ei au avut hepatită sau au fost vaccinați, ceea ce înseamnă că doar 6014 sunt eligibili la vaccinare. Lor li se alătură încă 65 de studenți din anul I la Facultatea de Medicină Generală și Stomatologie și 259 de elevi din anul I, ai celor trei școli sanitare postliceale din municipiu. **„Campania de vaccinare s-a extins și în rândul tinerilor pentru a preveni îmbolnăvirea viitoarelor cadre medico-sanitare, considerate cu risc crescut de infecție"** - ne-a spus dr. **Eugen Vancu**, director al Direcției Județene de Sănătate Publică.

Vaccinarea antihepatita B se efectuează în toate unitățile școlare care cuprind grupele de copii și tineri eligibili la vaccinare. În municipiu și în orașele din județ, vaccinul este administrat de către medicii școlari, iar în mediul rural, de către medicul de familie.

Vaccinul antihepatitei B asigură imunitate de lungă durată organismului. El nu este obligatoriu, însă neadministrarea sa crește riscul îmbolnăvirii cu hepatita B, o boală gravă, cu complicații de multe ori letale (hepatite cronice, ciroze hepatice).

Chiar dacă în farmacii prețul vaccinului depășește 200.000 de lei, în această campanie administrarea sa este gratuită. Vaccinul Engerix B este proprietatea Ministerului Sănătății, el fiind administrat cu instrumentar steril, de unică folosință, asigurat de Direcția Județeană de Sănătate Publică.

DIANA DUȚU

2.000 DE LEI ÎN PLUS, PENTRU FIECARE MEDICAMENT ÎNSCRIS PE REȚETELE COMPENSATE

Bolnavii vor plăti, cîte 2.000 de lei în plus pentru fiecare medicament mai scump de 10.000 de lei, înscris pe rețetele compensate, fondurile astfel colectate urmînd să fie virate Casei de asigurări de sănătate, în bugetul destinat plății medicamentelor compensate și gratuite,

Farmaciștii vor ridica, bonurile valorice de 2.000 de lei de la sediul Casei de Asigurări de Sănătate, acestea urmînd să fie distribuite posesorilor de rețete compensate la cumpărarea produselor respective, a mai spus Petca.

Bonurile trebuie păstrate de către beneficiarii rețetelor, întrucît, în momentul aplicării impozitului pe venitul global, aceste sume vor fi deductibile.

CÂT DE DULCE E SFECLA DE ZAHĂR?

La centrul de achiziții a sfeclei de zahăr, din Cermei, activitatea este în toi. Zeci de producători din Apateu, Șepreuș, Beliu, Berechiu, Cermei și Craiva își aduc cu diferite mijloace de transport sfecla. „Media achizițiilor este de 100 t zilnic", spune Iosif Stana, șeful sectorului. Pe platoul din Cermei și la gheretă se muncește zi lumină. Uneori cantaragiii Flore Rus și Angelica Faur nu au timp nici să mănânce. Sunt conectați cu atenție maximă la cântărire, la stabilirea procentului de impurități, care oscilează între 8-14% și prevalarea unor probe. Acestea sunt expediate conform unui grafic la Fabrica de zahăr din Arad. Între producătorii agricoli am întâlnit pe Isai Jurcă din Cermei. Era nemulțumit de producția obținută, 2000 kg pe 30 arii de teren. O opinie asemănătoare a împărtășit ing. Maria Costea din Cermei. Era la fel de întristată de producție dar și de răsplata muncii, 4,6 kg zahăr la 100 kg de sfeclă.

Moț Aurel din Cermei este totuși satisfăcut: pe 5-6 arii a obținut 1900 kg de sfeclă. Campania de recoltare a sfeclei merge cu motorul în plin.

IOAN NAGY

„NU-MI PLACE LUMEA DE ASTĂZI ... TOTU-I CONFECȚIONAT"

afirmă actorul COLEA RĂUTU

– Sunteți cel mai longeviv actor din teatrul românesc...

– Deocamdată.

– De când sunteți pe scenă?

– Din '36 până acum câți ani sunt?

– 63. Alții nu reușesc să trăiască atât.

– N-au îndrăznit, probabil!

– Spuneți-ne, cum era teatrul pe vremea când ați început și cum îl vedeți acum?

– Eu am intrat foarte târziu în teatru-teatru. Am început cu revista. Făcusem un liceu miltiar, nu m-am dus la școala militară. Am făcut frontul. Sunt singurul dintre actori care am făcut frontul. Vreo trei sute și ceva de zile de zonă operatorie. Am fost în stepa calmucă, Caucaz, până spre Azov și încoace, până la Pișchia. Am fost cu echipa teatrului pe front. Sunt veteran de război.

– Pe front ați fost actor sau combatant?

– A fost mai mult ca o mitralieră sau ca un tun ceea ce spuneam eu. Eram în plutoanele de propagandă, în Marele Cartier General. Dacă m-ar fi prins nu m-ar fi luat prizonier, ci pușcat! Teatru făcusem și la liceu, prin anul 6 dirijam chiar corul liceului. „Regele Ferdinand I", din Chișinău. Profesor de muzică l-am avut pe Aurel Bobescu, unul din frații Bobești. Coincidența face că atunci când am intrat în teatru m-am întâlnit cu Emil Bobescu, profesorul de la Opera din Cluj. Prin '35-'36 venisem să joc fotbal la București. Am fost la spectacol, am văzut „Floare din Hawai", la Tănase. Venise și Paul Abraham, compozitorul, chiar el a dirijat premiera. Succes mare! Am văzut că se caută coriști. Tănase pleca în turneu prin țară. Sala de la Eforie rămânea liberă și atunci a venit Emil Bobescu, el conducea și regiza trupa venită de la Cluj. Și i-a plăcut lui cum cântam, cum mă mișcam și-n balet. M-a băgat și în octetul cu „Să mergem la Maxim". Venea Tănase din turneu și am rămas un bun al lui Tănase până în '41. Am trecut apoi în comedie muzicală, am făcut operetă la doamna Vlădoian până s-au etatizat teatrele, în '48. Asta se întâmpla prin iunie. Am rămas pe afară vreo patru luni. Am plecat la Pitești, unde am fost la înființarea teatrului în '49. Am stat până-n '52. Am cerut să mă retrag la teatrul de origine, adică muzical. La Pitești a fost o trupă foarte bună. Am jucat mult. Am spus că plec la muzical ca să-mi dea voie Ministerul Culturii și partidul. Am reușit să plec și nu m-am dus la operetă, m-am dus la teatru, la Giulești.

– Care era atmosfera de atunci în teatru? Cum se comporta lumea? Care erau preocupările?

– Ce să mi se pară? Ori că-i muzical, ori că-i proză, teatru-i teatru. Are niște reguli ale lui!

– De la cine le-ați învățat?

– Păi, te obișnuiești. Trăiesc într-un colectiv, în lume. Mă uit și eu adică. Avem o meserie care se cam fură. Eu nu trebuie să fac cum face ăla, eu fac ce face ăla, dar să mi se potrivească mie. Și am avut atâta bun-simț ca să pot prinde.

– Cum e lumea de astăzi a teatrului?

– Lumea vine la teatru pentru că nu se schimbă. Se schimbă, eu știu, poate regizorii, compozitorii, unii se lasă la placul lumii...

– Dumneavoastră, ca actor, cum ați reacționat la gustul publicului? V-ați adaptat lui?

– Nu m-am dus după gustul publicului, pentru nimic în lume!

– Dar după al cui?

– După al meu! Și gustul meu este cu foarte mult bun-simț!

– Există azi în teatru bunul-simț ca etalon?

– A încărca la socoteală asta înseamnă cabotinism. Dacă ar fi cea mai mare născocire, dacă n-are puțin veridic într-însa, nu-i bună la nimic. Pentru că trebuie să fie ceva adevărat. Mă, dar se întâmplă așa în viață? Omul, în societate nu trebuie să aibă nici explozii vulcanice, nici vulgarități. Dacă ești în anul 2000 cred că te-ai cioplit! N-ai voie după două mii de ani! Adică de ce să nu

repetăm noi înțelepciunea anticilor cu mijloacele noastre de acum.

– E cumsecade lumea de astăzi?

– Nu-mi place!

– De ce?

– Prea încarcă la socoteală! S-au luat prea multe libertăți. Nici nu știu să petreacă, nici să bea un pahar. Totu-i confecționat. Se imită ca cimpanzeii toți. Și femeile. Nu-mi place! Nu sunt retrograd! Vai de mine! Câte-am făcut și eu, Doamne, Dumnezeule! Dar parcă nu erau chiar așa! Eu știu că toți bătrânii vorbesc așa! Dar au dreptate!

– Ne spuneți ceva și despre film?

– Dar asta, ce, n-a fost film?

– Ba da, chiar un spectacol. Vă mulțumim!

A consemnat
DANA TODOR
Foto: **ONORIU FELEA**

LICEUL „MOISE NICOARĂ" REPREZENTAT ÎN... OLANDA

O constantă a preocupărilor din ultimii ani de la Liceul Teoretic „Moise Nicoară" o constituie formarea și dezvoltarea relațiilor internaționale. Parteneriatul dintre renumitul liceu arădean și Colegiul AQUINAS din Anglia constituie deja o tradiție.

Începutul acestui an școlar a adus cu sine posibilitatea antrenării liceului într-un proiect multinațional în cadrul acțiunilor Comenius. Ca sub-program al lui Socrates, COMENIUS înseamnă comunicare și parteneriat prin elaborarea unor proiecte comune (de către școli aparținând țărilor membre sau asociate ale U.E.), scopul fiind deschiderea către diversitatea culturală și lingvistică a Europei, respectiv dezvoltarea dimensiunii europene în curriculum-ul școlar.

„Proiectul la care urmează să participăm - afirmă directorul liceului, prof. Vilhelm Portal - antrenează școli din diverse țări europene cum ar fi: Olanda, Franța, Italia, Anglia. Implicarea profesorilor și elevilor în realizarea acestui proiect - care are o tematică generoasă, e vorba de „EUROPA MULTICULTURALĂ" - va avea ca prim efect posibilitatea realizării unui contact direct cu școli de peste hotare, iar în al doilea rând câștigarea unei experiențe în urma acestui dialog". Un prim pas al colaborării l-a constituit „vizita pregătitoare" în Olanda a unei delegații compusă din prof. Vilhelm Portal, directorul liceului, prof. Gheorghe Herlo, director adjunct și prof. Janina Fluieraș, coordonatorul proiectului .

„Cambreur College, școala olandeză unde s-a efectuat vizita pregătitoare, are experiență în acest do-meniu, afirmă prof. Gheor-ghe Herlo. Scopul principal al vizitei a fost acela de a ne familiariza cu ceea ce în-seamnă implicarea unui pro-iect de o asemenea anvergură. Și, trebuie să recunosc, am avut ce învăța!"

Discuțiile dintre membrii delegației române și celei olandeze s-au axat pe probleme ca: realizarea unor comparații între sistemul educațional olandez și românesc, probleme specifice de management școlar, de formare a factorilor. Dar, mai ales, discutarea detaliilor proiectului, a felului în care vor fi implicați profesorii și elevii la realizarea lui.

Deși problemele organizatorice și administrative pe care realizarea acestui proiect le presupune nu lipsesc, conducerea liceului e optimistă, atâta vreme cât în școală există preocupare pentru deschiderea spre spațiul cultural european.

V. F.

MIHAI TAKACS - „PERSONALĂ" LA PARIS

Artistul plastic MIHAI TAKACS s-a întors de curând de la Paris unde a avut o expoziție personală la galeria SNCF Paris Est. Expoziția a fost deschisă de doamna Anca Opriș, atașat cultural la Ambasada României din Paris. Tot cu ajutorul d-nei Anca Opriș a participat la o expoziție internațională de la BUXIERES LES MINES unde a expus patru tablouri cu peisaje românești.

„A fost foarte benefic pentru mine - ne declară artistul arădean - am vizitat muzee și galerii, locul unde cu un secol în urmă pictorul nostru național Nicolae Grigorescu ne reprezenta la școala de la Barbizon, am fost la casa memorială și muzeul Claude Monet de la Giverny: m-au impresionat grădinile, lacurile cu nuferi atât de îndrăgiți de artist, podurile japoneze și, să nu uit, de colecția de stampe japoneze a lui Monet. Am vizitat și filmat cimitirele PERE LACHAISE, MONTMARTRE, MONTPARNASE adevărate muzee în aer liber."

Nu numai o lume de vis, o amintire de neuitat, ci și un alt început de drum pentru pictorul arădean Mihai Takacs care ne-a promis ... „PARISUL LA ARAD"; El s-a și ținut, lucrările reprezentând Parisul așteptând să fie expuse publicului arădean probabil în luna decembrie.

„MOȘTENITORII"

Orchestra populară „Rapsozii Zărandului", în colaborare cu Televiziunea Română București, organizează concurs de preselecție pentru tineri interpreți de muzică populară, vârsta 15-25 ani, în vederea realizării la Arad a concertului concurs „Moștenitorii".

Concertul va fi preluat și difuzat în cadrul emisiunii „Tezaur folcloric", prezentată de Mărioara Murărescu.

Preselecția va avea loc în data de 2 noiembrie 1999, ora 10, la sediul Orchestrei Populare Rapsozii Zărandului din Arad, B-dul Revoluției nr. 85, informații la telefon 281.522.

Cartea cu povești

CE LI SE MAI OFERĂ COPIILOR?

De la o vreme, copiii își fac povești pe computer, cei care mai citesc povești din cărți sunt tot mai puțini. În aceste condițiuni vitrege, doamna Lucia Bibarț, căsătorită Ionescu, are curajul de a mai edita o culegere de trei povești **(Sirena Surena, Rușinea Macului Roșu, Crenguța înghețată)**. Prima și a treia poveste sunt lirice și voievodale.

Sirena Surena îi atrage pe cititori în lumea submarină, unde se joacă de-a ascunselea cu tot felul de peștișori. Sirena principală are trei surori. Uneori ele își pun probleme filosofice, cum ar fi aceea a necunoscutului. Autoarea le numește „frumoasele mării". Locuința lor este la părinți, în Palatul Rubiniu.

Câteodată, cele patru plutesc pe ape și cântă, de tulbură mințile marinarilor. Însă, pe urmă, repede dispar în adâncuri.

Luptele dintre **Negură-Vodă** și **Papură-Vodă**, doi împărați foarte războinici, degenerează într-o poveste de dragoste care, însă, întâmpină dureroase dificultăți datorate deosebirilor dintre zonele de climă **(Crenguța înghețată)**.

În povestea cu **Macul Roșu,** un mac roșu, dintre aceia care-și fac veacul prin lanurile de grâu, cules de un moșneag și dus în dar babei sale, prinde grai și deplânge răutățile oamenilor. La auzul acestor nemulțumiri, moșul din poveste o ia razna prin lume și se întoarce la nevastă, abia după trei ani. Plecase înțelept și s-a întors și mai înțelept. Nu se mai da dus de lângă floarea respectivă și trăgeau laolaltă concluzii. Cine poate ști pe unde o fi umblat moșul în cei trei ani?

Istoria basmului românesc este foarte bogată, ea atinge nivelul capodoperei **(Tinerețe fără bătrânețe...)**. A scrie azi, pentru generația de copii computerizați și instruiți deja în cursul mărcii și al dolarului, basme, este o întreprindere pe cât de riscantă, pe atât de dificilă. Puțini mai cred că, în final, binele învinge. Mulți sunt tentați să creadă contrariul, iar faptul că Prâslea mai iese la suprafață după cele cei i le aranjează frații săi, li se pare, pur și simplu, **abureală**.

Ilustrațiile cărții de povești a Luciei Bibarț Ionescu sunt semnate de Luminița Penișoară.

PETRU M. HAȘ

RECREAȚIA MARE

Prea frumoasele amintiri (I)

Precizez de la bun început că nu este vorba despre cartea regretatului Mircea Sântimbrean cu același titlu, carte ce a făcut deliciul multor generații de elevi din școlile românești și nu greșesc spunând că la bibliotecile școlare era cea mai căutată.

Așa cum știe fiecare arădean, B-dul Dragalina adăpostește majoritatea școlilor arădene de prestigiu. Dacă o luăm de la Boul Roșu înspre Palatul Cultural, prima întâlnită pe dreapta este Preparandia arădeană sau Școala Normală, iar pe stânga se găsește intrarea principală a Liceului industrial „Aurel Vlaicu", continuând drumul spre Palat mai întâlnim pe partea stângă Liceul „Moise Nicoară", urmat apoi de Liceul „Elena Ghiba Birta" și încheind cu Liceul Economic (comercial). Se cuvine, credem noi, să amintim că aceste vestite școli arădene au fost conduse de-a lungul vremii de o pleiadă de educatori și dascăli de mare anvergură științifică și adâncă probitate pedagogică.

Astfel, la Preparandia arădeană au strălucit în acest sens: Teodor Botiș, Ion Olaru, Caius Lepa, Octavian Doboș etc. Liceul „Moise Nicoară" a fost condus, peste trei decenii, de către eminentul matematician Ascaniu Crișan, apoi de Mihai Păun, de Ioan Cioată etc. Liceul „Elena Ghiba Birta" a avut în profesoara Ana Păcățean o directoare cu o îndelungă activitate, așa cum Liceul comercial a avut în Ion Suciu un ilustru dascăl de matematică și un director sever, dar drept.

Elevi ce veneau în aceste școli, veneau în primul rând, ca să învețe carte. Prin aceasta urmăreau să-și asigure o profesie și să ajungă oameni între oameni și profesioniști de înaltă ținută.

La Preparandie veneau în special copii de la țară cu mărturisitul gând de a deveni învățători și preoți. La „Moise Nicoară" și „Ghiba Birta", pe atunci unul liceu de băieți și celălalt de fete, veneau copii din oraș, unii cu o stare materială bună sau foarte bună și alții mai săraci, dar mai ambițioși. La Liceul comercial veneau cei care voiau să lucreze în domeniul bancar, comercial, contabil.

Pentru toate școlile era valabilă uniforma, chipiul, basca, numărul matricol pe mâna stângă. Nimeni nu se rușina purtând uniforma de elev, iar mândria apărea la intrarea în cursul superior, când pe chipiu apărea firul galben vestind acest lucru. Toți respectau regulamentul școlar și o făceau din profundă convingere.

Prof. **S. PĂCURARIU**

Lipsa banilor O PROBLEMĂ (ȘI) A GENERAȚIEI TINERE

În societatea în care trăim, dominată de starea precară a economiei, factorii de stres sunt întâlniți în aproape toate dimensiunile vieții: la serviciu, în sălile de clasă, pe stradă sau pe băncile facultăților. Găsirea momentelor pentru timp liber devine deci necesară pentru confortul nostru psihic. În încercarea de a contrabalansa „zona gri" a vieții de zi cu zi mulți încearcă să-și găsească hobby-uri pe care să le desfășoare în timpul liber sau pur și simplu ies în oraș la un suc, o bere, un film bun sau orice altceva ce ar putea constitui la un moment dat o modalitate de recreere. În marea lor majoritate, aceste alternative presupun o oarecare sumă de bani pe care să o ai în buzunar. Ce se întâmplă atunci când aceasta îți lipsește? Exact asta încercăm să aflăm în rândurile ce urmează.

PART-TIME JOB... O SOLUȚIE?

Mariana Ardelean are 21 de ani și este studentă în anul IV la Politehnică, în Timișoara. Pentru ea timpul liber are două dimensiuni: cel petrecut în Complexul studențesc, cu colegii de facultate și week-endurile petrecute acasă, cu prietenii din Arad. Să vedem ce ne spune ea: **„Fiind studentă, normal, banii îmi vin de la părinți. Săptămânal primesc o sumă care îmi asigură minimul necesar. Îmi ajung pentru țigări și, eventual, mai pot merge la câte un suc. Asta se întâmplă atât înTimișoara cât și în Arad. Mai mult nu este. Ocazional, am mai lucrat la niște firme, pentru campanii publicitare. Se plătea destul de bine. Poate mi-ar fi mai ușor dacă aș găsi ceva de lucru, dar fiind studentă timpul pe care-l am la dispoziție pentru așa ceva este destul de puțin. Firmele nu prea acceptă să lucrezi doar două-trei ore pe zi, sau dacă o fac, salariul este infim. Aceste „part-time job"-uri sunt modalitatea pe care o folosesc studenții din occident pentru a-și face bani de buzunar. Din păcate, la noi nu prea merge."**

„... PE CHESTIA ASTA AM RENUNȚAT LA FACULTATE"

Alin J. are 22 de ani, a absolvit doi ani de medicină la Timișoara. Situația lui este mai dificilă. Cu doi frați mai mici și părinți cu venituri modeste, el ne spunea: **„Am făcut doi ani de medicină la Timișoara, iar anul trei l-am înghețat fiindcă n-am mai avut bani. Cheltuielile cu cazarea și masa erau mari, de bani de buzunar nici vorbă. Pe chestia asta am renunțat la facultate. Vă rog să nu-mi treceți numele în ziar. Părinților le-ar fi rușine."** În prezent Alin muncește și speră ca anul viitor să-și poată relua cursurile.

ELEVII DE LICEU STAU CAM LA FEL

Într-o după-amiază, într-un local, am întâlnit câțiva tineri povestind la un suc. Ne-am apropiat și am intrat în vorbă cu ei. Erau elevi de liceu. **Ioana**, 18 ani: **„Părinții mei câștigă destul de bine, însă la mine banii ajung mai greu. Mai ales că și fumez, fără ca ei să știe. Îmi iau țigări și de-abia mai pot ieși la un suc din când în când."** **Cătălin**, 19 ani: **„Eu învăț aproape toată săptămâna pentru bac. Ies în week-end și atunci am bani pentru că nu prea cheltui în timpul săptămânii. Oricum, nici așa nu sunt prea mulți. Mai ales în excursii, dar... de unde?"**

Aceștia sunt câțiva tineri care - din păcate - se constituie într-un etalon al generației pe care o reprezintă. Vremea ceaiurilor dansante a trecut. Acum tinerii se cunosc, leagă prietenii în discoteci sau în alte locuri, unde au nevoie de suport financiar. Lipsa banilor este, și pentru tineri, un mod de departajare socială, care pentru unii - cei defavorizați - lasă urme adânci. Ceea ce ar fi trebuit să fie cei mai frumoși ani, se transformă pentru mulți dintre ei într-o perioadă dificilă a vieții și asta, mai mult ca sigur, se întâmplă nu din vina lor sau a părinților.

ȘTEFAN TUDOSE
Foto: **VIOREL MUSCA**

SOACRĂ, SOACRĂ, POAMĂ ACRĂ

Mama hiperprotectoare este mama model, mama ce se îngrijește de tot: de la pachețelul de a doua zi și șosetele din picioare, până la școala sau viața pe care trebuie, să o aleagă copilul ei.

■ Este persoana de bază din casă, cea care ia direct sau indirect deciziile importante, care are grijă de toți cei din jurul ei, care afișează perfecțiunea, o pune în act și o demonstrează.

■ Este mama desăvârșită, care muncește până la epuizare, nu cheltuie aproape niciodată banii pentru nevoile proprii, se dedică membrilor familiei și doar câteodată cere și ea ceva în schimb.

■ Accesele ei de furie, izbucnirile nervoase sunt foarte rare, dar cresc ca frecvență în momentul în care **copilul** se apropie de stadiul de adult și încearcă să-și afirme **propria personalitate**.

■ Este un moment critic pentru **mama hiperprotectoare**, este momentul când realizează (poate) că ceilalți nu depind de ea, ci este exact invers: că ea nu are o viață a ei, independentă, ci trăiește doar pentru/prin ceilalți.

■ Această protecție extremă de care „se bucură" copiii ei este manifestarea inconștientă a nevoii de control asupra celorlalți și nu o manifestare a grijii materne.

Deși nu pare, mama-cloșcă este un adevărat tiran care folosește cu iscusință (la nivel inconștient, desigur) cele mai fine instrumente de control: culpabilizarea celorlalți, boala și moralitatea și, deși nu-și dă seama, acestea au efect emoțional-distructiv asupra copiilor săi.

Mama hiperprotectoare este mama care oferă totul copiilor săi - **mai puțin șansa de a deveni liberi și puternici. Având astfel de copii, care ar mai fi rostul său?**

MAMA AJUNSĂ ... SOACRĂ

La această întrebare a răspuns tot d-na psiholog **Loredana Jurcă**. Ei bine, în momentul în care în viața individului cu o astfel de mamă intervine „cineva", „altcineva", se pune problema unei **alegeri** - pentru că, în ciuda conflictului ce apare invariabil între mama și ginere/noră - opțiunea o face - în principal - copilul. El trebuie să aleagă între a rămâne în zona de protecție pe care o oferă mama (alegerea cea mai **comodă** la urma urmei) și de a evolua la stadiul de adult (într-o zonă mai aspră, unde există responsabilități și mult mai multe greutăți dar și mai multe bucurii și realizări de care ești singur „vinovat").

Există și calea de mijloc: rămânerea în stadiul de „copilul-mamei" (atunci când este în apropierea mamei) și adultul care **știe ce vrea** și **face ceea ce vrea** (în afara spațiului cald al casei). Este o alegere care implică destul de mult consum emoțional, dar nu este nimeni rănit ... poate doar nora/ginerele care rămâne exclus (sau alege să se excludă) din această relație ...

Situații: mama: „cum vrei tu, dar să nu-l (o) prind la mine în casă"; **nora/ginerele:** „e mama ta, dar eu pe la voi nu mai calc"

Copilul trăiește (resimte puternic) această situație și tensiunile acumulate pot duce la ruperea uneia din relații: fie cu mama fie cu partenerul ...

O SOLUȚIE

Dacă relația este suficient de puternică, dacă rezistă în timp în ciuda tensiunilor existente, la un moment dat discuția **deschisă** între cele două părți (mamă - ginere/noră) ar putea duce la detensionarea relațiilor și la găsirea echilibrului acestei triade mama - fiu/fiică - partener!

AVERTISMENT!

„Pe parcursul lecturii este posibil să fi resimțit sentimente de iritare, de enervare, de dezacord total cu cele citite. Este un simptom semnificativ pe care îl manifestă - de obicei - mamele hiperprotectoare sau copiii (adulți acum) ce au ales să rămână copii", a mai apreciat d-na **Loredana Jurcă**. Fără comentarii.

NICOLAE OPREAN

După o noapte petrecută în județ, concluzia este:

„DISTRACȚIA CU „ADEVĂRUL" ȘI CLUB ALPIN '92 ESTE... SUPER"

Câștigătorii concursului de la rubrica **„Ce facem sâmbăta asta?"**, din discoteca Club Alpin '92 Socodor - desemnați prin tragere la sorți în baza talonului publicat în ziarul nostru de sâmbătă - au fost: 1. **Adina Loredana Misarăș** (care pe lângă premii a câștigat și un... cocoș viu); 2. **Ovidiu Mihu** și 3. **Silviu Corpașiu**. Au mai fost premiați: **Flavia Puica, Raul Palcu, Dan Ivanovici** și **Silviu Ciurar**.

Iată ce ne-au declarat primii trei câștigători de la disco **Club Alpin '92 Socodor**: **Adina Misarăș** (din Socodor, studentă la Facultatea de Biologie din Timișoara, anul IV, 21 ani) - **„Îmi place foarte mult la Club Alpin '92. Vin deseori împreună cu prietenul meu Rogerius. Cine vine o dată aici nu va ezita să-i calce pragul și a doua oară." Ovidiu Mihu** (din Șimand, elev cl. a IX-a, 17 ani) - **„Distracția cu „Adevărul" și Club Alpin '92 este super. Altfel vă dați seama că nu veneam aici tocmai din Șimand." Silviu Corpașiu** (din Socodor, elev la Liceul Teoretic Ch. Criș) - **„Mi-am sărbătorit ziua de naștere chiar în Club Alpin '92 Socodor, am 17 ani. M-am simțit excelent și vreau să-i mulțumesc lui D.J. Dani pentru muzica bună din discotecă." Cu acest prilej îi urăm și noi lui Silviu Corpașiu un călduros „La Mulți Ani".**

S. GHILEA
Foto: **V. MUSCA**

SPONSORIZAT DE MAGAZINUL BIG STAR DE PE B-DUL REVOLUȚIEI NR. 24, LA PODGORIA

CONCURS BIG STAR

Răspundeți corect la întrebarea *din talonul concursului* și puteți intra în posesia *premiilor „BIG STAR"*. Scrisorile cu răspunsul corect le așteptăm pe adresa B-dul Revoluției nr. 81, secția Tineret - *ADEVĂRUL, sau la sediul magazinului „BIG STAR", Bd. Revoluției nr. 24, la Podgoria.* Așteptăm scrisorile voastre în perioada 15-31 octombrie a.c..

TALON

Întrebare: În ce ziar apare talonul BIG STAR

Răspuns: ____
Nume ____
Prenume ____
Adresă ____
Telefon ____
Vârstă ____
Ocupație ____

TINERII – ÎN AUDIENȚĂ LA PRIMAR...

Venind în întâmpinarea voastră, pagina Tineret a ziarului „Adevărul" vă întinde o mână de ajutor pentru a vă putea rezolva unele dintre problemele care cad în competența Primăriei și a Consiliului Local Arad. Nu trebuie decât să puneți mâna pe creion și să ne scrieți ce probleme vă nemulțumesc. Prin amabilitatea domnului primar **Paul Valentin Neamț**, orice problemă în ce privește primăria arădeană poate fi rezolvată cu ajutorul rubricii **„Tinerii în audiență la primar..."**. Scrieți pe adresa **B-dul Revoluției nr. 81**, Adevărul - Tineret, pentru **„Tinerii în audiență la primar..."**. Noi vom publica răspunsurile d-lui primar **Paul Valentin Neamț** la problemele prezentate de voi în scrisori. Nu ezitați să ne scrieți pentru a vă rezolva problemele!

DRUMURILE DE LA DISCOTECĂ VOR FI, NOAPTEA, CA... ZIUA!

Pe adresa redacției ne-au sosit două scrisori, în care tinerii îi cer primarului Aradului dl. **Valentin Neamț**, să răspundă la probleme ce îi frământă pe aceștia.

Petru Ardelean (26 ani) - **„Aș vrea să-l întreb pe domnul primar când va fi lumină, noaptea și în cartierele mărginașe. Când vin cu prietena mea de la discotecă mă tem întotdeauna că ne va da cineva în cap și nici nu știu cui să mulțumesc. Ba mă mai fac și de râs față de prietenă. Cred că ar fi normal să intrăm în secolul următor cu puțină lumină pe străzi."**

Primarul Valentin Neamț - „Printr-o hotărâre de Consiliu adoptată în primăvară, s-a aprobat cheltuirea a 23 miliarde lei, bani ce urma să fie plătiți în mod eșalonat - timp de patru ani - unei firme care ar fi câștigat licitația de reabilitare a iluminatului public. A intervenit însă o schimbare ferică de situație deoarece S. C. CONEL a reușit obținerea unor fonduri destinate reabilitării iluminatului public în tot orașul. Asta înseamnă că probabil licitația și cheltuirea celor 23 de miliarde nu vor mai fi necesare. Deja s-a reabilitat circa 30% din iluminatul urban. Iar acțiunea continuă."

Adina Fodor (14 ani) - „S-a scris în ziar că tinerii vor avea un primar și o Primărie a lor. Aici vom putea lupta pentru locuri de joacă și tot ceea ce ne interesează pe noi, copiii. Domnule primar, când se vor face acele alegeri pentru Primăria copiilor și la ce ne va ajuta o astfel de Primărie?"

Primarul Valentin Paul Neamț - „E vorba de un proiect demarat în anul 1998, la inițiativa organizației Club 2020, la această inițiativă asociindu-se și D.J.T.S.-ul. Inițiativa avea ca obiectiv educația civică a copiilor cu realizări practice. Astfel că li se explică cum funcționează o Primărie, un Consiliu local. De asemenea, tinerii vor învăța ce rol au și cum se desfășoară alegerile democratice, alegerea de consilieri și primari, promovarea de proiecte, la modul concret.

Tinerii vor realiza proiecte de hotărâri pe care le aprobă în ședințe. În acest timp se va păstra o strânsă legătură cu Consiliul Local. Proiectele pe care tinerii și copii le inițiază îi privesc doar pe aceștia și se aplică. În aceste zile se pregătesc alegerile pentru Primăria și Consiliul Local al tinerilor. Va fi și o campanie electorală a tinerilor. Se preconizează ca alegerile să aibă loc după jumătatea lunii noiembrie."

S. GHILEA

CONCURS

CEL MAI BUN PRIETEN AL TĂU!

Hy-Ration Eagle Pack

Întrebare: Care animal este cel mai bun prieten al omului: câinele sau pisica?

Răspuns: ____
Nume: ____ Prenume ____
Adresă: ____
Telefon: ____

Cele trei mari premii sunt oferite de **SC Speed Partner Nădlac** (telefon 094-631008 și fax 057/ 473665).

Cel mai bun prieten al tău se va simți bine alături de noi! Trimiteți răspunsurile pe adresa: B-dul Revoluției nr. 81, Adevărul - Tineret, pentru **„Cel mai bun prieten al tău!"**.

FETELE FIERBINȚI DE LA „EXOTIC" AU CÂNTAT LA ARAD PE 500 DE DOLARI

Sâmbătă, a avut loc Balul bobocilor la Liceul „Vasile Goldiș". După ce **Pacha Man** a părăsit scena într-un cor de fluierături, au urmat eroticele fete de la **„EXOTIC"**. Ele au reușit să încălzească atmosfera în Casa de Cultură prin cântecele lor și dansurile lascive. Pentru cele cinci sau șase melodii cântate ele au încasat „doar" ... 500 $. Am remarcat coregrafia excelentă a bobocilor asigurată de către **Maura Stoica.**

O. BULZAN

FRAUDELE BANCARE - ÎNREGISTRATE DE CENTRALA INCIDENTELOR DE PLĂȚI

Pe lista neagră a rău-platnicilor sunt și arădeni

În cadrul BNR există un serviciu care administrează o bază de date cu referințe despre agenții economici din România care au produs incidente la plata cu cecuri, cambii și bilete la ordin. Acesta este **Centrala Incidentelor de Plăți** (CIP), care a intrat în funcțiune în 1997. Toate băncile din țară adună și transmit CIP-ului informații privind fraudele bancare depistate.

Incidentul de plată se constată fie când instrumentul de plată respectiv este refuzat de către banca plătitorului, fie când acesta este pierdut, furat sau distrus.

În momentul în care o bancă refuză plata unui cec ca urmare a producerii unui incident de plată major asupra contului unui client, banca are obligația ca în aceeași zi bancară să notifice incidentul în plată la CIP. Totodată, banca trebuie să adreseze titularului de cont o somație prin care îi va interzice emiterea de cecuri pe timp de 1 an, începând cu data emiterii cecului. Iar titularul de cont va fi obligat să restituie băncii sau băncilor al căror client este formularele de cecuri aflate în posesia sa.

CIP-ul poate fi consultat de orice persoană, numai că nu este posibil accesul la întreaga listă a incidentelor. De asemenea, nu se face publicarea rău-platnicilor.

Cum se procedează pentru obținerea unor informații de la CIP? Se completează o cerere de consultare, care se poate adresa oricărei bănci. În formular pot fi puse maxim 3 întrebări, legate de instrumentul de plată, despre tras, trăgător, beneficiar, întrebări la care se va răspunde cu „da" sau „nu".

Pentru a afla informații despre un anume agent economic trebuie cunoscut codul fiscal al acestuia; pentru informații despre o anume filă de cec trebuie cunoscute seria și numărul acesteia.

Până nu de mult, în topul fraudelor bancare pe primul loc s-au situat cecurile (cazuri de file de cec false, fără acoperire, emise de plătitori inexistenți). Acum, însă, ponderea cea mai mare între fraude o dețin **biletele la ordin**.

Printre titularii de cont ce au ajuns pe lista neagră a CIP-ului fiindcă au produs incidente de plăți se numără și firme arădene. „Pe listă sunt persoane juridice din toate județele și Aradul nu face excepție. Din păcate, nu prea e consultată lista CIP-ului, ceea ce este în defavoarea persoanelor juridice. Astfel de incidente ar putea fi prevenite, dacă un agent economic, înainte de a face o afacere cu alt agent pentru prima dată, ar consulta CIP-ul. În plus, băncile ar trebui să promoveze acest sistem de prevenire a riscului fraudelor bancare", ne spune Traian Boboc, din cadrul BNR, centrala București.

Pentru diminuarea riscului în derularea afacerilor, consultarea CIP-ului este o condiție esențială pentru liniștea oricărui agent economic.

GERLINDE KNAP

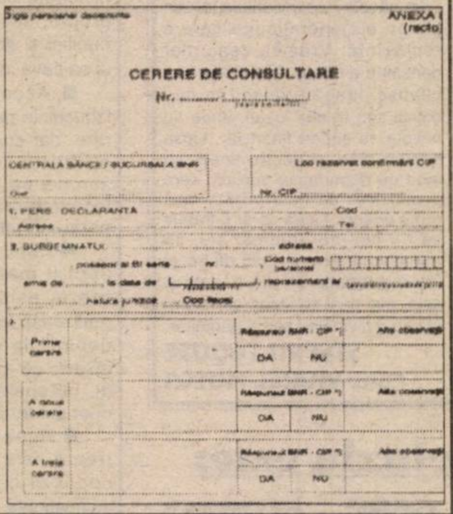
ANEXA (recto)

CERERE DE CONSULTARE

Nr. ......

CENTRALA BĂNCII / SUCURSALA A BNR ...... Loc rezervat confirmări CIP

Nr. CIP ......

1. PERS. DECLARANTA ...... Cod ......

Adresa ...... Tel ......

2. SUBSEMNATUL ...... adresa ......

Prima cerere — Răspunsul BNR - CIP — DA / NU — Alte observații

A doua cerere — Răspunsul BNR - CIP — DA / NU — Alte observații

A treia cerere — Răspunsul BNR - CIP — DA / NU — Alte observații

VEDETELE BURSEI

Din toamna anului 1997, Bursa de Valori București a căzut într-un con de umbră. Sigur, volumul tranzacțiilor și în general efervescența unei burse este în directă corelație cu starea economiei. Stare pe care o simțim cu toții. Care este însă situația la zi? Bursa de Valori București a înregistrat săptămâna aceasta un volum zilnic de tranzacționare de 2,1 miliarde lei, ceea ce înseamnă o scădere cu mai mult de 40% față de săptămâna precedentă. Raportat la acțiuni, tranzacțiile au căzut cu 66,54%.

Cinci societăți au fost vedetele Bursei, ele cumulând 68,06% din volumul tranzacțiilor.

ALRO Slatina, societate la care valoarea acțiunilor tranzacționate a atins 3.800.757.500 lei reprezentând 35,94% din volumul total. Banca Agricolă a luat o felie de 11,77%, SC Automobile Dacia SA - 8,09%, Banca Transilvania SA 6,74% și Terapia Cluj-Napoca 5,53%.

De fapt acțiunile acestor societăți au făcut în acești doi ani de declin, ca ideea de piață de valori mobiliare să nu rămână doar o amintire.

La începutul acestei săptămâni s-au tranzacționat 625.000 de acțiuni Agras, la un preț de 2.150 lei. Aceasta a fost prima tranzacție importantă pentru Agras, dar brokerii cred însă că a fost o reglare de conturi între principalii acționari ai societății.

Un semn de stabilizare relativă îl dau câteva bănci cotate la B.V.B. Astfel, Banca Agricolă s-a menținut pe un palier variind între 490 și 500 lei pe acțiune, iar Banca Turco-Română și Banca Transilvania au crescut cu câte un procent la 2.679 lei, respectiv 2.427 lei.

Capitalizarea cumulată a B.V.B și a Pieței de Capital RASDAQ a înregistrat la finele săptămânii trecute o valoare de 10.213 miliarde de lei, mai puțin cu 4,01% față de săptămâna trecută.

G. CONSTANTINESCU

BRD A LANSAT PRIMUL CARD DE CREDIT PENTRU PERSOANELE FIZICE

Băncile din România care emit carduri sunt BRD, BCR, Banc Post, Banca Agricolă, B.C. Ion Țiriac. De puțină vreme, BRD a mai lansat șase tipuri de carduri în lei și dolari, destinate atât persoanelor fizice, cât și persoanelor juridice.

Cardul Visa Classic în lei destinat persoanelor fizice, este singurul card de credit de pe piața românească. „Acesta este un card de credit de care poate beneficia oricine. În urma unei analize de bonitate făcută de bancă, posesorul poate primi un credit de 1000 dolari, echivalent în lei, rambursabil în 5 luni cu 20% lunar din sold. Deocamdată dobânda este 60% pe an", ne spune Florentin Mihuț de la BRD Arad.

BRD emite deja carduri Visa Classic. Cererile făcute de arădeni sunt trimise la București pentru aprobare.

În Arad, BRD a instalat, deocamdată, un ATM (automatic teller machine), în sediul băncii. Alte ATM-uri vor fi instalate în funcție de numărul de carduri emise. Cardurile BRD pot fi folosite și la ATM-urile altor bănci.

„Dacă la început vor prinde mai greu, noi avem convingerea că după anul 2000, 90% din operațiunile bancare se vor face cu ajutorul cardurilor", adaugă Mihuț.

G. KNAP

BANKCOOP: COZILE ÎNCEP SĂ DISPARĂ

Deponenții fac liste și sunt primiți în audiență

Pentru că Bankcoop a intrat, din vară în încetare temporară de plăți, la sucursala locală în jur de 2000 de cetățeni au depus cereri de retragere a banilor. Oamenii care așteaptă să intre în posesia economiilor depuse ne-au spus că, de câteva zile, coada de la poarta băncii s-a subțiat vizibil. Conform unei liste alcătuite chiar de deponenți, până acum au fost rezolvate peste 800 de cereri. Oamenii care își scot banii de la Bankcoop Arad, primesc sumele în mai multe tranșe. Când un client ajunge la rând, banca îi restituie acestuia o sumă în limita curentă a 300 de mii de lei. Deponenții au menționat că, conducerea băncii a dat dovadă de înțelegere în unele situații critice. În urma audiențelor, au fost restituiți bani deponenților care au avut deces în familie, sau în cazuri de boală.

La Adunarea generală extraordinară a acționarilor Bankcoop - Banca Generală de Credit și Promovare S.A., desfășurată în 14 octombrie la București, acționarii au hotărât majorarea capitalului social al băncii de la 875 miliarde lei la 2.574 miliarde. Prin această măsură se speră ca activitatea băncii să reintre în normalitate.

FLAVIUS NĂSTĂSACHE

INVOLUȚIA LEULUI

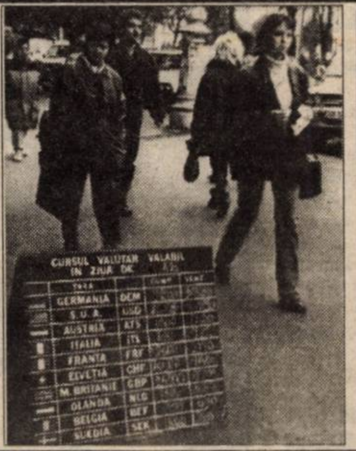

Începând cu a doua jumătate a lunii septembrie, leul a început să se deprecieze în raport cu dolarul. Această tendință de slăbire bruscă se înregistrează de ani buni încoace. Odată cu apropierea sezonului rece, importurile, să le numim energetice, se intensifică. Iar toate acestea trebuie plătite în devize (și) de aceea există o foame de valută, iar cursul se dezechilibrează sensibil în această perioadă.

Astfel la 1 octombrie, un dolar SUA era cotat la 16.500 lei, iar o marcă germană la 9067 lei. În decurs de o săptămână, la 8 octombrie, dolarul a sărit la 16.632 lei, iar marca germană a atins pragul de 9115 lei. După alte 7 zile, leul a mai pierdut 80 de unități în raport cu dolarul și 168 în raport cu marca germană. A fost săptămâna în care moneda germană s-a apreciat în raport cu dolarul, iar leul a continuat să se devalorizeze față de ambele.

Ieri, cotațiile au fost de 16.742 lei pentru un dolar, respectiv 9263 lei pentru o marcă germană. Practic cursul de schimb leu dolar a intrat pe un trend de creștere lentă, dar sigură, apreciază dealerii.

G. C.

RATA INFLAȚIEI ÎN LUNA SEPTEMBRIE A ATINS NIVELUL DE 3,2%

Rata inflației în luna septembrie a atins nivelul de 3,2%, unul dintre cele mai mari de la începutul acestui an, iar menținerea acestei evoluții pune sub semnul întrebării obiectivul Guvernului de a se încadra, în acest an, într-o limită a inflației de 40-42%.

Creșterea inflației intervine după două luni de relativă stabilizare a prețurilor, respectiv iulie - cu 1,7% și august - cu 1,2%, trend care era de așteptat să continue și în septembrie, conform analiștilor, ceea ce nu s-a întîmplat.

Potrivit Comisiei Naționale pentru Statistică, în luna septembrie, mărfurile alimentare s-au scumpit cu 3,6%, iar cele nealimentare - cu 2,9%. De asemenea, tarifele la servicii s-au majorat cu 2,9%.

La capitolul mărfuri alimentare, datele CNS indică evoluții semnificative ale prețurilor la ouă - care s-au scumpit cu 17,1%, la cartofi - cu 12,3%, citrice și fructe meridionale - cu 11,4%, brînză de vacă - 5,5%, zahăr - 4,3%, lapte și produse lactate - 3,8%.

Directorul Direcției Comunicare din BNR, Adrian Vasilescu, apreciază că rata inflației din septembrie "este surprinzătoare", mai ales în ce privește cuantumul majorării prețurilor la produsele alimentare.

La acest capitol, exporturile sînt nesemnificative, iar importurile continuă să crească semnificativ. "Oricîte circumstanțe ar putea fi găsite, este inadmisibil că o componentă cum este producția alimentară, care ar putea să ne ducă mult înainte - pentru că avem și tradiție - determină în continuare cifre care împovărează balanța importurilor și, implicit, balanța de plăți externe", a adăugat oficialul BNR.

La rîndul său, analistul economic Ilie Șerbănescu afirmă că evoluția din septembrie a inflației era previzibilă, avînd în vedere că, de regulă, în toamnă încetează influența pozitivă de temperare a inflației din partea pieței țărănești, care este, practic, singura piață care funcționează, în mod real, după regulile cererii și ofertei.

BANC POST ARE ÎN CIRCULAȚIE PESTE 100.000 DE CARDURI VISA

Banc Post a depășit, în luna septembrie, numărul de 100.000 de carduri VISA emise și aflate în circulație, informează banca.

Banc Post a devenit membru VISA International în 1995 și a fost prima bancă emitentă de carduri de debit VISA în lei din România.

Numărul de carduri VISA emise de Banc Post a cunoscut o creștere importantă. La sfîrșitul anului 1997 existau 10.000 carduri, la 31 decembrie 1998 - 55.000, pentru ca la jumătatea lunii septembrie a acestui an, numărul de carduri să depășească 100.000.

FONDURILE MUTUALE ȘI-AU MENȚINUT EVOLUȚIA ȘI ÎN LUNĂ SEPTEMBRIE

Numărul de investitori în fondurile mutuale a crescut, în luna septembrie, cu 6,6%, iar numărul de titluri de participare în fond s-a majorat cu 4,7%.

Valoarea activului net unitar - titlu de participare - la nivelul fondurilor mutuale a crescut, în septembrie cu 8,8%. De la începutul anului, valoarea titlului de participare s-a îmbunătățit cu 114,3%. Prin comparație, leul s-a depreciat față de dolar cu 50,6% în aceeași perioadă, iar rata inflației s-a situat la circa 38%.

Valoarea activelor nete este de aproape 2.340 miliarde lei, cu 10,8% mai mult decît în luna precedentă. Cel mai important fond mutual din România este Fondul Național de Investiții (FNI), care, la sfîrșitul lunii septembrie, înregistra un activ net de 1.898,347 miliarde lei.

PREMIUL PENTRU CEA MAI BUNĂ BANCĂ DIN ROMÂNIA ÎN ANUL 1999

Banca Comercială Română a fost desemnată drept "cea mai bună bancă din România în 1999", în cadrul clasamentului revistei economice americane Global Finance, la secțiunea "Piețe în curs de dezvoltare", informează BCR.

LA BURSA DIN SIBIU, DOLARUL ESTE COTAT PENTRU SFÂRȘITUL LUNII LA 16.900 LEI

Contractul leu/dolar cu scadența la sfîrșitul lunii octombrie a fost cotat vineri, la bursa din Sibiu, la 16.900 lei, iar contractul leu/dolar cu scadența la 31 decembrie a fost cotat la 18.250 lei, în creștere cu 100 de lei față de 8 octombrie.

Deprecierea cu doar 0,27% a monedei naționale din săptămîna trecută a influențat deciziile operatorilor, presiunea exercitată de vînzători ducînd la scăderea cotațiilor dolarului. "Pînă la sfîrșitul lunii, situația se poate schimba, dolarul avînd destul timp să se apropie de cotația de 17.000 lei, dacă se va menține ritmul de depreciere zilnică de 15-20 lei", a apreciat un dealer.

Dacă la 1 octombrie, prețul dolarului a fost de 16.825 lei, la 8 octombrie s-a atins 16.970 lei, care reprezintă maximul din această lună. Luni, 11 octombrie, prețul a coborît la 16.950 lei/dolar, pentru a scădea ulterior la 16.939 lei/dolar și la 16.902 lei/dolar, spre a încheia la 16.900 lei/dolar. Pentru săptămîna viitoare, operatorii așteaptă o creștere a cotațiilor.

Invitatul nostru

„CA ANTRENOR, ÎMI PLAC PROVOCĂRILE”

■ declară SANDU GAICA, tehnicianul echipei Crișana Sebiș

Ne-am decis să îl invităm la o discuție pe Sandu Gaica, plecând de la performanțele obținute de acesta ca antrenor. A fost mai întâi acea promovare extraordinară în Divizia C cu Șoimii Pâncota, după care a urmat „episodul Cermei”. Acum, Sandu Gaica se află la cârma Crișanei Sebiș, echipă care, vara trecută, a retrogradat după două baraje, datorită unor mizerii de tip ajefist, cu puternic iz de răzbunare. După ce a obținut locul Cermeiului în Divizia D, prin retragerea acesteia din campionat, acum, aproape de finele turului, Crișana e pe un onorant loc patru, iar mâna antrenorului se simte. Așadar, după Dan Mănăilă, iată și Sandu Gaica se află printre antrenorii care se afirmă încet, dar sigur și în această „meserie”, după cea de fotbalist. Să reamintim mai tinerilor noștri cititori că Sandu Gaica a fost unul dintre stâlpii apărării la UTA și o bună bucată de timp căpitan de echipă. A prins un sezon în „A” cu UTA și un altul cu F. C. Brașov, după care a evoluat în prima ligă din Ungaria, la Debrecen, echipă cu care în sezonul 95/96 a obținut cea mai bună performanță din istoria acestui club, locul III. Actualmente, Sandu Gaica urmează cursurile anului I la Școala de Antrenori de la Timișoara.

– Hai să dăm puțin timpul înapoi. De ce ai plecat de la Pâncota, după acea promovare superbă?

– Din motive personale, dar cred că a contat și renunțarea la locul din Divizia C, pe care l-am câștigat cu atâta trudă. Decât să stric o prietenie de mulți ani cu cineva din Pâncota am preferat să renunț la echipă și ne-am despărțit în mod amiabil.

– A urmat experiența Cermei...

– Cred că la ora aceea Gloria Cermei a avut unul din cele mai bune loturi din Divizia D. Din cauza problemelor de natură financiară am reușit doar o clasare în primele locuri. Până la urmă am plecat, deoarece, nu sunt tipul de om conformist și dacă nu se rezolvă problemele echipei, mult mai importante decât cele personale, atunci mai bine renunț.

– Și uite-așa ai ajuns la Sebiș. De ce ai acceptat oferta Crișanei?

– În general îmi plac provocările. Am acceptat oferta Crișanei datorită relațiilor cu dl primar Gheorghe Feieș, cu care mă cunosc de mulți ani, amândoi fiind din Ineu.Vreau să spun că la început lumea din Sebiș a fost foarte pesimistă, primeam tot felul de informații despre jucători, cum că nu le place munca și nu o să pot face treabă bună aici. Cred că prin rezultatele de până acum am reușit să le demonstrăm contrariul.

– Cum ai găsit echipa la preluare?

– Destul de subțiată numeric și valoric. Lotul a trebuit completat cu 7 jucători, în vară. Nu ne-am fixat un obiectiv anume, ci să construim o echipă care să joace un fotbal frumos și modern.

– Campionatul acesta e aproape jucat. Nu v-ați gândit să atacați promovarea în sezonul următor?

– Deși Motorul s-a detașat de restul plutonului, campionatul încă se joacă și până în ultima etapă multe se mai pot întâmpla. Obiectivul nostru de promovare într-un eșalon superior ni l-am propus pentru sezonul următor. Asta nu înseamnă că, dacă ni se oferă vreo conjunctură în acest campionat, vom renunța la luptă. În nici un caz.

– Are Sebișul toate resursele pentru a ține o echipă în Divizia C ?

– Din punct de vedere financiar, Sebișul poate ține o echipă în eșalonul trei. Mă bazez pe primarul orașului, dl. Feieș, care este trup și suflet alături de echipă. Ne ajută de asemenea cei doi conducători ai clubului, președintele Hârja și vicepreședintele Valea, precum și alți agenți economici din oraș. E drept, ne-ar mai trebui doi-trei jucători de valoare, pe care în vara anului viitor îi vom căuta.

– Acceptă jucătorii Crișanei antrenamentele zilnice?

– Da, nu am nici un fel de probleme. Doar Moțiu și Pap, datorită serviciului nu pot veni în fiecare zi. Mai mă confrunt cu o problemă, dar una ce mă bucură. Această echipă ar trebui să se numească Universitatea, și nu Crișana, asta pentru că mai toți jucătorii mei sunt studenți. Cred că la ora actuală suntem cea mai intelectuală echipă din Divizia D.

– Apropo, cum apreciezi nivelul primului eșalon al fotbalului județean?

– Sunt foarte multe meciuri care depășesc valoarea acestui eșalon și un lucru îmbucurător este că a crescut numărul echipelor bune, fiind vreo zece formații de valori apropiate.

– Sandu, vine lumea la meciurile de acasă ale Crișanei, ținând cont că voi jucați vinerea după-amiază?

– Da, avem cam 200 de spectatori plătitori pe meci. Probabil, dacă am juca sâmbătă ar fi mai mulți. Am ales ziua de vineri, datorită mentalității jucătorilor și a tentațiilor mari de la sfârșitul săptămânii, ce le oferă Sebișul și Moneasa. Din două rele am ales răul cel mai mic.

– După ce actualul portar al Crișanei, Laza, a debutat în prima echipă la doar 15 ani, mai vine ceva din urmă?

– Da, mai avem un portar de mare perspectivă, Sârb (13 ani), pe care, în vară, vreau să-l recomand spre un lot UEFA de juniori. Mai mult, cineva din conducerea echipei Corvinul Hunedoara s-a arătat interesat de acest tânăr. Eu aș vrea să ajungă la UTA, dar nu depinde numai de mine...

– O ultimă întrebare. Cum vezi duelul de mâine cu Mănăilă? Mai ieri, erați adversari ca jucători, iar acum sunteți față în față ca antrenori la două echipe de frunte ale Diviziei D.

– Este un meci mai deosebit prin prisma locurilor ocupate în clasament și a tradiționalei rivalități dintre Sebiș și Pâncota. Se întâlnesc două echipe care vor să joace un fotbal spectaculos, ce au la timonă doi antrenori tineri, cu dorință de afirmare și cred că rezultatul final va fi decis de forma de moment a jucătorilor mai experimentați. Sper ca cel mai bun să învingă.

– Sandu, îți mulțumim și îți dorim să duci Sebișul fotbalistic cât mai curând în Divizia C.

ALEXANDRU CHEBELEU
DANIEL SCRIDON

Ieri, în Divizia A de baschet feminin

B.C. ICIM ARAD - SPORTUL STUDENȚESC 59-55 (27-26)

Mult au mai transpirat fetele de la B.C. ICIM, împreună cu antrenorul Mandache și managerul Văduva, în timpul meciului de aseară. Evoluând inexplicabil de slab, deconectate de la miza meciului, arădencele au fost la un pas de a se face de râs în fața celor aproximativ 150 de spectatori prezenți la partida cu Sportul Studențesc.

Este, după jocul cu Rapid, al doilea meci în care fetele de la ICIM parcă nu se mai trezesc dintr-un somn prelungit. Doar greșelile, neatenția oaspetelor și... alte fenomene au făcut ca, totuși, B.C. ICIM Arad să treacă de Sportul Studențesc, scor 59-55 (27-26).

Pe lângă faptul că mai toată lumea era nervoasă, de vină fiind arbitrii Roceanu și Roșu, aceștia fluierând după cum au avut chef, la orizont a apărut și nerușinarea galeriei conduse de Zoran Arsenov, care în loc să încurajeze propriile favorite, au început să le înjure pe studentele bucureștene, iar în repriza secundă cei aproximativ 25 de suporteri s-au mutat chiar în spatele vizitatoarelor, pentru a pune, astfel, și „frișca pe tort”.

B.C. ICIM nu putea să evolueze la capacitate maximă, atâta timp cât Nițulescu, dar mai ales Andra Mandache au făcut figurație în teren, iar Stoenescu și antrenorul George Mandache nu și-au putut stăpânii nervii, Ancuța scăpând ca prin urechile acului de un fault tehnic, ce se impunea să fie acordat, după ce a lovit-o intenționat pe Marcovici. Pentru proteste, tehnicianul arădean nu a scăpat de acest lucru.

În rest, nu multe ar fi de spus. Poate doar că mai toată lumea a urmărit meciul, alternativ, cu tabela de marcaj. Cert e că arădencele s-au impus, mult mai greu decât arată scorul.

B.C. ICIM: Stoenescu 17 (1x3); Mandache 5, A. Nițulescu 9, Nastor 10, Matei 11, Iaroska 4, Sandu, Tretiak 3. **Sportul:** Porumbel, Șofan, Tocală - Vasile 9, Marcovici 25 (1x3), Laszlo, Ciortan, G. Szoke 13, E. Szoke 8.

Au arbitrat slab: G. Roceanu (București) și A. Roșu (Oradea).

Comisar F.R.B.: A. Vermeșan (Timișoara).

LEO SFÂRA

C.S. UTA - ADUNARE GENERALĂ NESTATUTARĂ

Adunarea Generală de marți a C.S. UTA , desfășurată la baza de pe malul Mureșului, s-a dovedit nestatutară. Doar 10 dintre cei 26 membri - asociați ai grupării au participat la aceasta, alți 10 fiind reprezentați prin procură neautentificată la Notariat. Pentru data de 29 octombrie, la orele 16,00, este reconvocată Adunarea Generală, atunci desemnându-se Consiliul de Administrație al C.S. UTA și studiindu-se totodată, propunerea de acceptare a unor noi membri - asociați cu drept de vot.

A. HĂRȚĂU

ȘI LA UTA E TRANZIȚIE

Conferință de presă

Obișnuita conferință de presă organizată de clubul UTA l-a avut ca amfitrion pe consultantul clubului, Luigi Piedimonte. Acesta, după părerea generală, chiar dacă a încercat să fie cât mai destins, a fost destul de încordat, problemele stringente care amenință UTA ducându-l în această stare. Chiar dacă s-a ferit să o spună direct, Piedimonte este nemulțumit de tergiversarea transformării clubului în societate pe acțiuni, deziderat dorit de patronii Gandolfi și Salami. De asemenea, pe Piedimonte îl necăjesc problemele de la club, lipsa căldurii în vestiare, lipsa unor facilități de ordin interior, neîntâlnite în Italia. Piedimonte a spus: **„Pentru a forma o societate pe acțiuni puternică, trebuie să o îmbunătățim pe cea prezentă.”** Nimic mai adevărat!

Strategia clubului UTA a fost aceia de a forma un lot numeros, tânăr și competitiv. Acum obiectivul este acela de a rezista la tentațiile de a vinde acești jucători de perspectivă. La încheierea turului, cei 14-15 jucători născuți '83 -'84 vor participa în Italia la un stagiu de jocuri amicale tocmai pentru a le fi verificată valoarea. Piedimonte a subliniat că munca de la club este făcută de profesioniști, care nu iau lecții de la nimeni pentru că știu să-și facă treaba la UTA nu vor fi aduși jucători în vârstă, chiar dacă președintele Lupaș și-ar fi dorit acest lucru, nu aceasta este calea aleasă de investitorii italieni. Președintelui Lupaș nu i-a rămas decât să se conformeze.

Piedimonte a dorit să ridice și problema spectatorilor, a celor care iubesc UTA. Menționând că și în Italia se „practică” sistemul cu 5000 de spectatori în tribună, din care 1800 plătitori, consultantul clubului UTA face un apel către susținătorii echipei, deoarece prețul de 10.000 de lei al unui bilet nu înseamnă prea mult pentru omul de rând.

Piedimonte a concluzionat faptul că UTA se află într-o perioadă de tranziție, problemele care se ivesc pe zi ce trece trebuind depășite într-o manieră profesionistă, cu tact și eficiență.

DACIAN TÓDUȚA

Astă-seară, în Cupa UEFA

STEAUA - WEST HAM

Stadionul „Ghencea” din Capitală va găzdui, în această seară, meciul dintre Steaua și West Ham United, contând ca primă manșă a turului doi al Cupei UEFA la fotbal.

Meciul, care va începe la ora 20,45, va fi transmis în direct pe TV România 1.

FOTBAL - CUPA ROMÂNIEI, FAZA JUDEȚEANĂ

Ieri după-amiază s-au disputat șapte din partidele contând pentru optimile de finală ale Cupei României - „Tuborg” la fotbal, faza județeană, ediția 2000 - 2001. Singura surpiză a constituit-o scorul cu care a fost întrecută divizionara D, Romvest Arad, în partida cu Șiriana Șiria pentru că, în rest, favoritele s-au calificat în faza următoare a competiției. Dar iată rezultatele înregistrate:

■ Șiriana Șiria - Romvest Arad 4-0

■ Armonia Ineu - **Crișana Sebiș** 0-2

■ Șoimii Șimand - Dacia Beliu 3-0 (f. j.)

■ Stăruința Dorobanți - **Comera** 2-4

■ Înainte Sânmartin - **Motorul Arad** 0-8

■ **Șoimii Lipova** - Șoimii Pâncota 3-1

■ Păulișana Păuliș - **Gloria Arad** 0-1 (meci disputat pe stadionul CPL).

Astăzi, de la ora 14,00, se dispută ultimul joc al optimilor I.C.R.T.I. - Victoria Nădlac.

CĂLIN MNERIE

FOTBAL - CUPA TRANDAFIRUL

Ediția a V-a a Cupei Trandafirul, la fotbal în sală pentru amatori, a ajuns în faza sferturilor de finală, cele mai bune echipe rămânând în lupta pentru premiile în valoare de peste 5 milioane lei.

Echipa ziarului nostru nu a reușit să reediteze performanța de anul trecut, ratând calificarea în „sferturi”. După un început excelent (5-4, cu Poliția), a urmat două înfrângeri categorice cu PD și CET, care ne-au plasat pe locul III în Grupa A.

Iată ultimele rezultate din faza grupelor...

GRUPA A: PD Arad - Dinamo Arad 5-2 și CET - Adevărul 7-1

GRUPA B: Juventus - Electrica 8-2; Ceala - Electrica 3-0 și Juventus - Intersat 1-1

Grupa C: Org. de elevi PD - Sport Arad 2-13; Astoria - Sport Arad 2-3 (contestație, 3-0 pentru Astoria); PD-elevi - Baroul Arad 4-1

Grupa D: CDZ - Finanțe 6-5; Vama Arad - Finanțe 2-5 și CDZ - Observator 7-2

Sferturile de finală ale competiției se vor desfășura joi (ora 21,30 și ora 22,30) și vineri (ora 20,00 și ora 21,00), urmând ca la sfârșitul săptămânii „careul de ași“ să-și dispute premiile puse la bătaie de organizația de tineret a Partidului Democrat, filiala Arad.

TRANDAFIRUL GALBEN

UTA SELECTEAZA FOTBALIȘTI

F.C. UTA, prin Centrul de Copii și Juniori, efectuează selecție la copiii născuți în anul 1991, după următorul program: Stadionul UTA - miercuri și vineri, la orele 9 dimineața (pentru cei care învață după-amiaza) și 15,00 (pentru cei ce învață dimineața). Fotbaliștii vor avea asupra lor echipament sportiv, trening și teniși.

Judo

MIHAI STANISLAV TELECHI - AL CINCILEA TITLU DE CAMPION NAȚIONAL

Zilele trecute, la Oradea s-au desfășurat finalele C.N. de judo, rezervate juniorilor mari. Cea mai bună performanță a obținut-o în cadrul cat. 66 kg, sportivul **Mihai Stanislav Telechi** (legitimat la CSM Conar Arad), care a cucerit al cincilea titlu de campion național. Judokanul arădean pregătit de tatăl său, Mihai Telechi a câștigat cinci întâlniri, în finală învingându-l prin ippon pe Ciprian Lefter (CSȘ Unirea Iași). Pentru campionul nostru național a fost o ultimă verificare înaintea „europenelor“ de juniori, ce vor avea loc la Roma, între 18-21 noiembrie, unde sperăm într-o medalie.

Alte rezultate bune au mai realizat și trei sportivi de la CSȘ Gloria Arad, pregătiți de Mihai Telechi și Gheorghe Andraș. La cat. 90 kg - Marius Ciochină a obținut „bronzul“. Pe locul V s-a clasat Claudiu Șchiopu la cat. + 100 kg, în timp ce, în concursul feminin, la cat. 52 kg, Ioana Clăian a trebuit să se mulțumească cu locul IX.

D. SCRIDON

În atenția jucătorilor de ȘAH

Cercul cultural al Casei de Ajutor Reciproc a Pensionarilor din Arad, organizează în cinstea zilei de 1 Decembrie un concurs de șah cu participarea jucătorilor clasificați ctg. I și mai mari.

Ședința tehnică va avea loc marți 26 oct., orele 17, la Clubul CARP din Piața Avram Iancu nr. 21.

Participanții sunt rugați a se prezenta la ședința tehnică având asupra lor carnetul de clasificare sportivă, cu garnitura de șah și tablă mărime regulamentară. Concursul va fi dotat cu premii.

COLEC... ...NIZARE

DEPOZITUL CONSTRUCTION HOUSE

Arad, str. Pădurii nr. 49, tel.:254457

VINDE DIN STOC LA PREȚURI DE DEPOZIT!

❑UȘI METALICE (UȘI BLINDATE) ❑Tablă zincată ❑Oțel beton ❑P.C. ❑Placaj ❑PFL ❑PAL ❑BINALE (uși, ferestre - peste 20 modele) ❑Podele și lambriuri din brad ❑Parchet - fag ❑CAHLE TERACOTĂ (mecanice și manuale) ❑Cărămidă șamotă ❑ȚIGLĂ - Târnăveni ❑Plăci azbociment ❑Bitum ❑Carton asfaltat ❑Carbid ❑Electrozi

Ofertă specială:
- MARMORĂ import
- RIGIPS import
- VATĂ MINERALĂ import

VIZITÂND DEPOZITUL NOSTRU VĂ PUTEȚI CONSTRUI O CASĂ LA UN PREȚ ACCESIBIL (570457)

S.C. HO&HO TRADE S.R.L.

Program zilnic: 10 - 17
Duminica închis

ACHIZIȚIONĂM ȘI VINDEM STICLE, BORCANE ȘI LĂZI P.V.C.

Orice tip sau cantitate
Tel. 279739, 094813342
Str. Crinului nr. 2 colț cu Iuliu Maniu
(vizavi de restaurantul FLORA) (974038)

S.C. ROLAND PLUS S.R.L
ARAD, STR. ANDREI SAGUNA NR. 38, TEL. 257323

CALORIFERE DE ALUMINIU IMPORT ITALIA LA CELE MAI MICI PREȚURI!

EVOLUTO H600 - 159.000 lei/element
SINTESI } REVER H600 - 179.000 lei/element

PARCHET

TEI PREȚ 79.000 lei / mp
CARPEN PREȚ 95.000 lei / mp

STOC LIMITAT

UȘI BLINDATE PENTRU APARTAMENTE
PREȚ 4.300.000 lei

GRESIE ȘI FAIANȚĂ IMPORT SPANIA, ITALIA

ADEZIV PENTRU FAIANȚĂ ȘI GRESIE 25 kg
PREȚ 67.000 lei

OFERTĂ SPECIALĂ

S.C. FLASH 1H ITALIA S.R.L.

NOU! *Curățătorie chimică* NOU!
și
spălătorie

Servicii ireproșabile !

Calea Victoriei nr.41-43 Tel.057/270151 Program: zilnic L - V 7-19 S 10-14

TAXI ARDEAL

Întotdeauna mai IEFTIN decât cel mai IEFTIN
Prezentare gratuită la comenzi. Comisioane.
Toate acestea la un tarif de 2100 lei / km.
TELEFOANE: 284444 și 285555. (c.b)

S.C. ROMANSTON IMPEX S.R.L.
ROMANSTON IMPEX
2900 Arad, str. Maramureș, nr. 2
tel/fax: 057/289116

Vă oferă cu livrare din stoc sau la comandă:
- marmură, granit, travertin;
- scule și accesorii pentru prelucrarea rocilor naturale;
- adezivi pentru gresie, faianță și roci naturale

DEPARTAMENTUL TÂRGURI-EXPOZIȚII AL CCIA ARAD

TÂRG INTERNAȚIONAL,
SALON DE MODĂ, SALON DE STICLĂRIE ȘI PORȚELAN,
SALON DE TELECOMUNICAȚII ȘI ELECTROCASNICE,
SALON DE CADOURI (COSMETICE, BIJUTERII, JUCĂRII),
SALON FOTO, MUZICĂ, DIVERTISMENT.
Tel: 057-254052; 253000, Fax: 057-250014; 252212,
E-mail: expo-ccia@arad.ro Persoană de contact: MIRELA ONIȚĂ

CLUBUL PRESEI

Arad, B-dul Revoluției nr. 81

Organizează într-o ambianță plăcută, intimă și la prețuri deosebit de avantajoase nunți, botezuri, banchete, mese festive etc. De asemenea, organizează mese prilejuite de diverse ceremonii: parastasuri, comemorări etc.

În sălile de 15, 30 și respectiv 70 de locuri pot fi organizate în condiții optime întâlniri de afaceri, simpozioane, conferințe de presă.

Informații: zilnic, între orele 8-16, la telefon 280989.

S.C. TERMOROH IMPEX S.R.L.
Vă oferă următoarele produse:
- CAZANE (micro centrale)
  - BERETTA (Italia), ARISTON (Italia), POTTERTON (Anglia), UNIOR (Ungaria), TERMOMAX (Ungaria)
- BOILERE INSTANT
  - JUNKERS (Germania)11-14 l /min., BERETTA(Italia) 13-17 l /min.
- BOILERE CU ACUMULARE
  - ARISTON (Italia) 50-500 l
- RADIATOARE DIN OȚEL
  - DUNAFERR (Ungaria)
- ȚEAVA ȘI FITINGURI DIN CUPRU
  - SANCO (Germania)
- ȚEAVĂ MULTISTRAT ȘI FITINGURI
  - HENCO (Belgia)
- ȚEAVĂ ȘI FITINGURI PVC
  - PANNON PIPE (Ungaria)
- ROBINETĂRIE
  - COMAP (Franța), KLUDI (Germania)
- USTENSILE ȘI MATERIALE DE LUCRU
- POMPE DE RECIRCULARE
  - GRUNDFOSS
- VASE DE EXPANSIUNE TOATE CAPACITĂȚILE
- IZOLAȚII
  - THERMAFLEX

Pentru fiecare cazan **BERETTA** cumpărat se acordă un **Termostat** digital de cameră gratuit

Arad, Str. Brâncoveanu 12A TEL: 273780; 271828

SILDOR PROD S.R.L.

REPARAȚII **FRIGIDERE** *CASNICE COMERCIALE;* **CONGELATOARE**

VÂNZĂRI - *accesorii frigorifice* - *frigidere second-hand*

CLIMATIZĂRI - *interioare;* - *auto*

Prețuri avantajoase, acordăm garanție la reparații.
Transportul este asigurat de către firmă
Arad, [illegible] Maniu nr. 2-10 sc. C ap. 1
[illegible]22 mobil: 092.570.877; 092.251.535

ÎȚI PLACE CE VEZI?
SUNĂ ȘI ALEGE!!!

MINISTERUL FINANȚELOR

ADMINISTRAȚIA FINANCIARĂ A MUNICIPIULUI ARAD
Serviciul Colectarea Veniturilor
PUBLICAȚIE DE VÂNZARE
Anul 1999 luna Octombrie ziua 25

În temeiul art. 55 din OG 11/1996 privind executarea creanțelor bugetare, se face cunoscut prin prezenta, că în ziua de 25 octombrie 1999, orele 11, în localitatea Arad, B-dul Decebal, nr. 36, se vor vinde prin licitație publică următoarele bunuri mobile aparținând debitorului SC ELECTRO SERVICE RAPID SRL.:

Denumirea bunului mobil:	Prețul minim de la care se pornește licitația
1) PEUGEOT 104	8.209.100
2) DACIA 1300	21.000.000
3) MICROB VW	7.880.000
4) AUTOUTILITARĂ MARCA BARCAS	21.300.000
5) P.C. IBM	5.919.536

ALTE INFORMAȚII SUPLIMENTARE se pot obține zilnic la sediul Administrației Financiare a Municipiului Arad, B-dul Revoluției nr. 77, Serviciul Colectarea Veniturilor, camera 26, între orele 8-10, precum și la sediul debitorului din Arad, B-dul Decebal, nr. 36. (974150)

Matizol

PLOIEȘTI - ROMÂNIA

Matizol prin GI MOTOR ARAD
Tel/Fax: 057/. 288009

S.C. MATIZOL S.A. PLOIEȘTI produce și comercializează la prețuri avantajoase:

Membrane hidroizolatoare pe bază de bitumuri modificate cu cauciuc termoplastic, care se aplică prin lipire cu flacără, la grosimi de 2-6 mm. pe suporturi diferite și presărate cu nisip sau ardezie colorată;

Membrane hidroizolatoare autoadezive pentru construcții civile și industriale, drumuri, poduri și viaducturi de șosea;

Membrane hidroizolatoare cu bitum oxidat care se aplică prin lipire cu bitum cald;

Șindrile hidroizolatoare cu **ardezie colorată**, adaptabile la toate formele de acoperiș;

Masticuri bituminoase aditivate pentru lipire la rece;

Materiale termo și fonoizolatoare din vată minerală - **SILAN**.

Produsele noastre sunt agrementate în România prin MLPAT - PROCEMA, cât și în Germania, la "MATERIAL PRÜFUNGSAMT NORDRHEIN - WESTFALEN", iar CALITATEA acestora este asigurată prin ISO 9002.

S.C.A. „ARNO" ARADUL NOU S.A.

Șoseaua Timișoarei km 7

Anunță toți locatorii și acționarii care nu și-au ridicat drepturile curente și restante în porumb că sunt invitați la sediul societății pentru a le ridica până în data de 15 noiembrie 1999.

(5224491)

Primele 20 secunde netaxate
Tarif: 7450 lei 30 de secunde

89.18.18
GRATUIT primele 20 secunde
(Tarif - 6950 lei / 30 secunde
INTERZIS MINORILOR

COMUNICAT

În ședința din 19.10.1999 Consiliul de Administrație a hotărât următoarele:

- devizul de lucrări pentru golirea instalației la încălzire în vederea montării contoarelor este de 1.449 lei/m. p. de suprafața radiantă;
- pentru debranșări de corpuri de încălzire dacă este necesară golirea punctului termic, nu se aprobă, dacă se golește un singur imobil sau o singură coloană, golirea instalației se va face cu suportarea tuturor costurilor necesare conform devizului.

Președintele Consiliului de Administrație
Ing. Doru Câmpan

(974158)

SC INTERSAT ȘI SC STARLINE SRL

ANUNȚĂ

PE CEI CARE DORESC SĂ SE CONECTEZE LA REȚEAUA DE TELEVIZIUNE PRIN CABLU, CĂ ÎNCEPÂND DIN DATA DE 18 OCTOMBRIE, O POT FACE PLĂTIND ABONAMENTUL INTEGRAL, PÂNĂ LA SFÂRȘITUL ANULUI, FĂRĂ A SE PERCEPE TAXĂ DE INSTALARE.

VĂ AȘTEPTĂM LA CASIERIILE NOASTRE:
- **INTERSAT:** CALEA A. VLAICU BL. 27
- MICĂLACA BL. 501
- AFLA BL. 47 SC. A
- STR. M. EMINESCU, CINEMA MUREȘUL
- **STARLINE:** - B-DUL IULIU MANIU, BL. 26 FĂRĂ TAXĂ DE INSTALARE

CONECTAȚI-VĂ LA REȚEAUA DE TELEVIZIUNE PRIN CABLU!

(974159)

TRIBUNALUL JUDEȚEAN ARAD

Vinde la licitație publică prin intermediul Executorilor Judecătorești din cadrul Tribunalului Județean Arad

3 LINII DE PANIFICAȚIE ȘI PATISERIE - tip SIMER Italia

Licitația va avea loc în data de 25.10.1999, ora 13,00 la sediul Tribunalului Arad, str. General V. Milea nr. 2, Arad, camera 104.

Informații suplimentare la Tribunalul Arad, telefon: 057-237179, executor judecătoresc ȘTEFAN VITAN.

(974157)

Consiliul de administrație al S. C. AGROINDUSTRIALA S. A. ȘAGU

Convoacă

Adunarea Generală a Acționarilor la data de 9.11.1999, orele 11,00, la sediul societății.

Ordine de zi:

1. Aprobarea de principiu a modificării prevederilor statutului referitor la administrarea societății.
2. Începerea procedurii de selecție a administratorilor respectiv:
   a) constituirea comisiei de selecție
   b) probarea sumei cu care vor fi remunerați membrii comisiei de selecție.

Președintele Consiliului de Administrație
Ing. Iancu Gheorghe

(5224490)

SC TRANS ARAD SA

Angajează:

- **mecanici auto - 2 posturi**
- **electricieni auto - 1 post**
- **sudor - 1 post**
- **gestionari - 2 posturi**

Condiții:
- **experiență în domeniu**
- **seriozitate la locul de muncă**

Informații la tel. 270898, 256245 sau la sediul întreprinderii, str. E. Murgu nr. 82.

MATRIMONIALE

DOMNI ITALIENI doresc să cunoască doamne serioase între 20-45 ani, fără obligații familiare, pentru prietenie serioasă, eventual căsătorie. Dacă vă interesează trimiteți scrisoare cu toate datele și 2 foto recente, număr de telefon la adresa: PAGGI ADRIAN, VIA CESARINA, nr. 35, 37060 SOMMACAMPAGNA VERONA - ITALIA. Telefon 0039 - 045 - 8960707. (32062)

Doamne (domnișoare) serioase între 20-45 ani, fără obligații, disponibile să cunoască domni italieni serioși pentru prietenie, căsătorie. Trimiteți scrisorile și 2 fotografii la adresa: BARBAZZENI LORIS, VIA DEL CONCILIO 13 E, 37060 SOMMACAMPAGNA VERONA - ITALIA. Telefon 0039 - 045-8581873; 0039 - 339-8454732. (32062)

AGENȚIE MATRIMONIALĂ caută doamne și domnișoare vârsta 18-50 ani, pentru căsătorie AUSTRIA, ITALIA, SLOVENIA. Telefon 514755; 092.807.917, orele 9-13. (33006)

ANIVERSĂRI

Cu ocazia împlinirii frumoasei vârste de 35 ani, îi urează lui MICULIȚ IOAN DAN multă sănătate, fericire și un călduros „LA MULȚI ANI", soția Fibia și fiica Rahela. (33122)

VÂNZĂRI APARTAMENTE O CAMERĂ

Vând garsonieră confort I, zonă centrală, etaj II, îmbunătățită, 16.000 DM. Telefon 235784; 092.308.400. (32505)

Vând garsonieră confort I, îmbunătățită, Calea Radnei, bloc 108, sc. E, ap. 7, etaj II. (32517)

Vând urgent garsonieră, Grădiște, et. III, confortabilă. Telefon 237065, seara. (31952)

Vând urgent garsonieră parter, Micălaca (Piața Soarelui), 8.000 DM. Telefon 249806, 094 778 462. (32665)

Vând garsonieră (schimb apartament 2 camere + diferență). Telefon 267820. (32157)

Vând garsonieră bloc G1, 2.800 DM. Telefon 249770; 094.153.989. (32684)

Vând garsonieră confort I, zona Miorița, bloc 232, etaj III, ap. 60, aranjat, 8.800 DM. Telefon 260804. (33008)

Vând convenabil apartament 1 cameră, Grădiște, etaj 3, confort I. Telefon 233098; 222050. (33027)

Vând garsonieră, confort I, et. IV, zona UTA. Telefon 469081. (3042159)

Vând (închiriez) apartament 1 cameră, confort I, în bloc apartamente, zona Vlaicu, bl. Z.26. Informații telefon 277105. (33088)

VÂNZĂRI APARTAMENTE DOUĂ CAMERE

Vând apartament 2 camere, zonă bună, etaj inferior; preț negociabil. Telefon 235784; 092.208.400. (32505)

Vând urgent apartament 2 camere, preț acceptabil, str. 6 Vânători bl. V2, sc. B, et. III, ap. 14. Telefon 057-222530, 277337, 092 836 421. (32656)

Vând ieftin apartament 2 camere, excelent, etaj IV, acoperiș fără probleme, Confecții; absolut toate îmbunătățirile. Nu veți regreta alegerea făcută! Încercați! Merită! Telefon 252009. (32555)

Vând apartament 2 camere, Micălaca, bl. 512, ap. 19. Telefon 279634. (32313)

Vând apartament 2 camere, Vlaicu, str. Hațeg, 11.200 DM. Telefon 212221; 092.620.475. (32449)

Vând apartament 2 camere, central, 26.500 DM. Telefon 232569. (32486)

Vând urgent apartament 2 camere, preț avantajos, vizibil zilnic orele 17-21, bloc A11, sc. F, ap. 4, Vlaicu. (32516)

Vând apartament 2 camere, confort II, semidecomandat, Fortuna, etaj III, îmbunătățiri; 11.500 DM. Telefon 272657. (32506)

Vând apartament 2 camere, decomandat, Banu Mărăcine, etaj III, îmbunătățiri; 25.000 DM. Telefon 267109. (32523)

Ocazie! Vând apartament 2 camere, zona Fortuna, 9.000 DM, negociabil. Telefon 270834. (32300)

Vând apartament 2 camere, mobilat, amenajat stil occidental, str. Miron Costin, bloc 1, etaj 3, preț 43.000 DM negociabil. Telefon 094.122.434; 223729. (28965)

Vând urgent apartament 2 camere, zona Intim, et. III. Telefon 237377, 230958. (32540)

Vând apartament 2 camere, decomandat, zona Polivalentă. Telefon 237986, seara. (32657)

Vând apartament 2 camere, Maiakovski, et. III, 25.000 DM. Telefon 094 778 462, 249806. (32665)

Vând urgent apartament 2 camere, Micălaca, parter, 17.500 DM. Telefon 249806, 094 778 462. (32665)

Vând apartament 2 camere, Confecții, bl. 12, sc. B, 10.000 DM. Telefon 092 295 340. (32981)

Vând apartament 2 camere, confort I, îmbunătățit, str. Banu Mărăcine, bl. 2. Telefon 235017, după ora 16. (31936)

Vând (închiriez) apartament 2 camere, confort I, etaj I, complet îmbunătățit, Vlaicu, zona Z-turi. Telefon 272710, 275904, după ora 17. (32999)

Vând urgent apartament 2 camere, parter, Podgoria, îmbunătățit, preț 21.500 DM negociabil. Telefon 220400. (32976)

Vând apartament 2 camere, reamenajat, telefon, satelit, în Micălaca pe faleză, 25.000 DM, negociabil. Telefon 092.458.126; 092.458.126. (33037)

Vând apartament 2 camere, bl. A.12, sc. F, ap. 9, et.2/4, Aleea Saturn. Telefon 273628. (33046)

Vând (închiriez) apartament două camere, confort I, str. Poetului bl. A.22. Telefon 244717. (33050)

Vând apartament 2 camere în Vlaicu. Telefon 222937. (33060)

Vând apartament 2 camere, etaj 4, îmbunătățit; 16.500 DM negociabil. Telefon 264732 după ora 16.

VÂNZĂRI APARTAMENTE TREI CAMERE

Vând urgent apartament 3 camere, Samantha urcător. Telefon 531594. (32436)

Vând apartament la casă, parter, 150 mp, 39.999 DM. Telefon 281195. (31913)

Vând urgent, rate, apartament 3 camere, ultracentral, etaj II, balcon; 26.000 DM. Telefon 262462; 092.990.164. (31998)

Vând apartament 3 camere, Micălaca-506, 16.000 DM. Telefon 057-210066, 092 706 028. (32583)

Vând apartament 3 camere, modificat stil occidental, design deosebit. Merită văzut! Telefon 289706. (32513)

Vând urgent apartament 3 camere, confort I sporit, decomandat, îmbunătățit, zona UTA. Telefon 253660. (32986)

Vând apartament 3 camere, garaj; Alfa. Telefon 258271; 283064. (33007)

Vând apartament 3 camere, posibil vad comercial. Informații telefon 271937, între orele 16-18. (33052)

Vând apartament 3 camere, central (str. Horia), confort I îmbunătățit, interfon; șarpantă. Telefon 254375. (30131)

Vând urgent apartament 3 camere, Alfa, et. II, 17.000 DM. Telefon 270872. (33070)

VÂNZĂRI APARTAMENTE PATRU-CINCI CAMERE

Vând apartament stil italian, 4 camere, bucătărie, 2 băi, garaj, Micălaca. Telefon 092 470 607. (32189)

(Continuare în pagina 14)

(Urmare din pagina 13)

Vând apartament 4 camere, Micălaca 500, etaj III decomandat; contorizat. Telefon 264060. (32518)

Vând apartament 4 camere, 160 mp, str. Coșbuc; apartament 3 camere, 140 mp, str. Coziei. Telefon 092.227.450. (33109)

Vând apartament 4 camere, toate îmbunătățirile, zona 300, malul Mureșului; garaj autorizat. Telefon 259891. (32588)

Vând apartament 4 camere, Vlaicu, cu 17.000 DM sau schimb cu mașină sau garsonieră. Telefon 235331. (32637)

VÂNZĂRI CASE

Vând casă, Grădiște, toate utilitățile. Telefon 092.207.518; 276353. (33110)

Vând casă 2 camere, dependințe, cu grădină, Pîrneava. Telefon 231836. (33010)

Vând casă cu grădină 2 camere, bucătărie, spaiț, mobilate, Zimandul Nou. Telefon 264198, orele 7-12. (33012)

Vând (schimb) casă în Galșa cu apartament cu 2 camere. Informații telefon 466723. (33018)

Vând casă cu curte 400 mp, mobilier. Telefon 092.599.416. (32425)

Vând casă, comuna Mișca și 4 ha pământ. Telefon 252517. (32081)

OCAZIE! VÂND CASĂ, toate utilitățile, suprafața 900 mp. Telefon 092.239.471; 256543 - până la ora 16. (31726, 31955)

Vând casă cu grădină mare, localitatea Zimand Cuz nr. 114. (32210)

Vând convenabil casă cu 3 camere, Iratoș nr. 370. Telefon 249506. (32214)

Vând vilă lux deosebit, nouă, etaj, cartierul Calea Romanilor, str. Triumfului nr. 6. Telefon 092.344.705. (32389)

Vând casă tot confortul, comuna Vladimirescu. Telefon 255981; 092.284. 409. (32501)

Vând casă central, etaj, 3 camere, (alimentară, restaurant). Telefon 234862. (32504)

Vând casă mare, grădină, dependințe, comuna Seleuș. Telefon 251302. (32521)

Vând urgent casă în Sânicolau Mic, 24.000 DM negociabil. Telefon 234608; 094.183.043. (32569)

Vând urgent casă, sat Cruceni. Telefon 270854. (32566)

Vând urgent casă 3 camere, curte, grădină mică. Telefon 270854. (32566)

Vând (schimb cu apartament) casă în Zăbrani. Telefon 219331, 092 823 772. (32586)

Vând casă la Iratoș, nr. 83. Telefon 092.691.339. (31982)

Vând, în Covăsînț, nr. 177, 2 corpuri casă cu baie + grajd, grădină irigată, 120 milioane lei, negociabil. Informații telefon 094.121.983. (29580)

Vând casă nouă, grădină, Grădiște, 65.000 DM, negociabil. Telefon 276724. (31695)

Vând casă mare, pe colț, Grădiște, după pod, 59.999 DM. Telefon 281195. (31913)

Vând casă 4 camere, încălzire centrală gaz, grădină, garaj, str. Arhitect M. Tabacovici nr. 35, Arad. Telefon 092.640.821; 473012. (32312)

Vând casă în Vladimirescu, zonă centrală, 4 camere, dependințe, încălzire centrală automată, preț negociabil. Informații telefon 514207. (32993)

Vând casă veche, cu teren 2.200 mp zonă industrială, front stradal. Telefon 288560. (32415)

Vând casă spațioasă Aradul Nou, stradă asfaltată. Telefon 092.226.357. (32387)

Vând casă etaj. Telefon 248581. (33011)

Vând casă în comuna Vladimirescu, str. Reformei, nr. 6, gaz stradal, apă, garaj, grădină, locuibilă. Telefon 057 - 514896. (33017)

Vând casă cu grădină, localitatea Sântana. Informații telefon 462766 sau 094.122.727. (3041943)

Vând casă în Sântana, 5 camere, baie, apă curentă, scurgere, 2 garaje, grădină. Telefon 462718, după ora 15. (3041944)

Vând casă mare tip vilă, 170 mp, cu încălzire centrală proprie pe gaz metan, str. Grigore Alexandrescu, nr. 42, cu 60.000 DM. Informații telefon 256661; 288686 sau 094.785.866. (33029)

Vând casă mare, cu grădină, pivniță, încălzire gaz, calorifere, toate facilitățile, total 1200 mp; preț 55.000 dolari, str. Gheorghe Doja, nr. 94. Telefon 284811. (32548)

Vând casă mare, încălzire pe gaz, canalizare, Arad, str. Porumbului nr. 16. Telefon 276646. (3041391)

Vând casă cu etaj în roșu, Chișineu Criș, str. Dragoș Vodă nr. 2. Telefon 521186. (3041394)

Vând casă în Miniș nr. 197. Telefon 092.520.454. (33065)

Vând casă 3 camere, central, 29.000 DM, negociabil. Telefon 270872. (33070)

Vând casă mare, 3 camere, dependințe, posibilități privatizare sau creștere a animalelor, zona Aradul Nou, sau schimb cu apartament 2 camere + diferență, preț 28.000 DM, negociabil. Telefon 057/278908. (31954)

VÂNZĂRI SPAȚII

Vând spațiu central (birouri, prestări servicii, etc.). Telefon 259715, 280753. (33001)

Vând (închiriez) gheretă Aradul Nou, pe peronul gării. Telefon 287283. (33031)

VÂNZĂRI TERENURI

Vând LOC DE CASĂ cu GRĂDINĂ, central ȘIRIA. Telefon 094.624.078. (32542)

Vând 0,5 ha pământ arabil în Sînicolaul Mic, lângă SMT, preț 4 milioane lei, negociabil. Telefon 057/278908. (31953)

Vând teren în Grădiște, 500 mp, toate utilitățile. Telefon 253366; 253575. (32582)

Vând 1,75 ha pământ în Asociația Șiclău. Telefon 212080. (33019)

Vând cabană localitatea Barațca cu 500 mp teren; 1080 mp, grădină intravilan Zimand Cuz; 0,50 ha teren localitatea Arăneag (zonă turistică); grădină cu pomi și vie, localitatea Ghioroc. Telefon 282940, orele 18-23. (32486)

Vând urgent teren 1680 mp, 11.500 DM, Grădiște, str. Iacob Mureșan nr. 25. Telefon 092/537.335. (33021)

Vând teren intravilan 600 mp, front 15 m. Telefon 262619. (33045)

Vând teren intravilan, Subcetate, str. 13 Martiri nr. 6, 921 mp. Telefon 280231; 092.645.958. (33068)

VÂNZĂRI AUTO

Vând Mercedes 350 S, Jeep Toyota Land Chrysler. Telefon 092.227.450. (33109)

Vând convenabil sau schimb cu altă mașină + diferență, OPEL ASTRA, consum 5/100, adus recent, înmatriculat persoană fizică, fabricație 1993, stare ireproșabilă, toate condițiile. Timișoara. Telefon 056/225901 și 094.845.888. (32572)

Vând Dacia 1310, an 1993, alb 13, stare foarte bună, preț 2.800 DM, negociabil. Telefon 094.164.665. (33005)

Vând Dacia 1310, octombrie 1998, stare perfectă, 5.000 DM. Telefon 235784, 092.308.400. (32505)

Vând convenabil Dacia 0 km, orice model, livrare imediată. Telefon 094.391.896. (30897)

Vând Peugeot 605 SL, 1990, persoană fizică, stare foarte bună. Telefon 258667, 092 645 129. (32985)

Vând avantajos ANVELOPE CAMION diametru 17,5; ARO, JEEP 15, 16; AUTOTURISME 12, 13, 14, 15, 16, 17 țoli. Telefon 259339, 563027. (3040386)

Vând Saviem izotermă 5,5 tone, preț avantajos; negociabil. Telefon 094.517.763. (30964)

Vând Lada 1500, 1979, stare foarte bună funcționare. Telefon 057/274095. (32318)

Vând Dacia 1410 L, fabricație 1995, albă, preț 3.600 DM, preț negociabil. Telefon 241497. (32440)

Vând OPEL VECTRA 1,7 TDI înmatriculat persoană fizică an fabricație 1996, 35.000 km rulați și FORD SIERRA an fabricație 1989, benzină injecție. Telefon 092.529.611.

Vând Dacia papuc acoperită, an 09.1994; 2.700 DM. Telefon 276541. (32526)

Vând Volkswagen Golf II, stare foarte bună. Telefon 092 777 361. (32603)

Vând Dacia 1310, 1986, 2.000 DM, negociabil. Telefon 258616. (32643)

Vând Dacia papuc, 2.300 DM; Dacia 1310, 1.600 DM; ARO 243, 2.700 DM. Telefon 464027. (32668)

Vând Dacia 1310, 1987, CIV, 1.400 DM, negociabil. Telefon 241728. (32973)

Vând Citroen Xantia, an 1995, full extra, înmatriculat persoană fizică, km puțini, preț avantajos. Telefon 094 164 665. (32979)

Vând autodubă Iveco 3,5 to. Telefon 280753, 259715. (33001)

Vând autodubă frigorifică MAN, 3 to. Telefon 259715, 280753. (33001)

Vând Renault 19 Turbo Diesel, fabricație 1994, 117.000 km, înmatriculat. Telefon 259520, după ora 12. (32373)

Vând tractor U-650 M și remorcă 5 tone, ambele în stare foarte bună, localitatea Cermei nr. 945, telefon 179. (32322)

Vând Fiat Croma, benzină 2.0, an fabricație 1987. Telefon 268152. (31914)

Vând piese Fiat Croma din dezmembrare. Telefon 268152. (31914)

Vând Seat Ronda Diesel, an fabricație 1983. Telefon 275260. (32529)

Vând Dacia 1310, an 1991, stare foarte bună, 2.900 DM negociabil. Telefon 253123. (32519, 520)

Vând Ford Escort 1,8 Diesel, 1993, Volkswagen Passat 1,9 Turbo Diesel 1992, recent înmatriculate. Telefon 273415. (32498)

Vând 2 tractoare U-650, perfectă stare. Telefon 094.522.567, localitatea Răpsig nr. 237. (2055806)

Vând Volkswagen Golf I, înmatriculat. Telefon 175, Mocrea sau 092.84.85.01. (2055808)

Vând 2 motoare tip Raba, unul nou și cutie viteză de Raba cu G.V. Telefon 216556. (32198)

Vând BMW 525 i înmatriculat, an 90, toate extrasele. Informații telefon 279674; 273211. (32635)

Vând ARO 243 Diesel, CIV, numere noi, stare bună, 2.900 DM fix. Telefon 057 - 461222. (32641)

Vând ieftin Dacia 1310, 1991, stare excepțională, str. Ciobanului, bloc 513, sc. A. ap. 3, Micălaca. (32515)

Vând Audi 100 Diesel, 5 pistoane, stare bună, înscris persoană fizică, an 1981, 4.200 DM. Telefon 057 - 535140; 092.473.386. (32998)

Vând Audi 100, an fabricație 1982, stare excepțională, preț 4.800 DM negociabil, persoană fizică. Telefon 057 - 469259; mobil 094. 559.013. (32989)

Vând ARO 244 Brașov, CIV, 4400 DM, Florescu, Neudorf 158, duminică piața Arad. (4113065)

Vând Gof I, an 1984, înmatriculat, 2.500 DM negociabil, telefon 259236; vând BMW an 1986, numere valabile, preț 1.500 DM. Telefon 267236. (34003)

Vând Dacia 1310, cu instalație gaz, an 1988. Telefon 253160. (33022)

Vând Opel Vectra, fabricație 91, benzină 2,0i înmatriculată pe SRL (aport capital), multiple extrase, împreună cu firma. Telefon 420579. (33023)

Vând autobenă Saviem 6,5 tone, an 1980, stare bună de funcționare. Telefon 276488.

Vând Dacia 1310, din 1991 cu CIV, stare perfectă de funcționare și cultivator pentru U-650, negociabil. Telefon 057-521087. (3038665)

Vând Dacia 1410 L, 1994, stare perfectă, str. Salontei nr. 37/A. Telefon 222806. (33051)

Vând Renault 11 Diesel, an 1986, avariat, CIV, VT; Dacia 1320, an 1989; Renault 19, an 1990. Telefon 276646. (3041391)

Vând Audi 80 (schimb cu garsonieră) an 1989, benzină, înmatriculat, preț 8.500 DM. Telefon 057-565189. (33067)

Vând BMW 318.I, 1985 înscris persoană fizică și piese serie 3, 5, 7. Telefon 092/343731. (33074)

Vând Espero, 8.000 km, impecabil. Telefon 256732. (33141)

Vând Jetta, an 1980, înmatriculat. Telefon 264732 după ora 16.

Vând Fiat 131, an 1983, înmatriculat. Telefon 279208.

Vând combină recoltat păioase, tip John Deer 25. Telefon 420155, Sebiș. (3042213)

VÂNZĂRI ELECTRO

Vindem TV COLOR, 800.000-1.100.000 lei, garanție 6 luni. Telefon 244904, orele 9-17. (32146)

Vindem LĂZI FRIGORIFICE; CONGELATOARE; VITRINE; COMPRESOARE 5.000 W; CAMERE FRIG; DULAPURI FRIG; inox; garanție un an. Telefon 281384, orele 8-18. (29999)

Vând televizoare color, garanție, preț 1.500.000-2.500.000 lei. Telefon 211028. (33073)

Vând ieftin INSTALAȚII SATELIT și BOXE 50 W. Telefon: Arad 237471; Ineu 511485. (28770)

Vindem o gamă mare de TELEVIZOARE COLOR stereo (100 modele), prețuri convenabile. Informații telefon 280260, 211213, orele 10-20. (31022)

Vând TV COLOR en - gros, en - detail, multe modele, prețuri minime; negociabil. Telefon 289456; 092.239.242.

Vând MAȘINĂ SPĂLAT AUTOMATĂ, 880.000 lei; TV COLOR 700.000 lei; LADĂ FRIGORIFICĂ 1.300.000 lei, ofer garanție. Telefon 259339, 563027. (3040385)

Vând TV color Philips și Grundig, stero, teletext. Telefon 264004. (32479)

Vând COMBINĂ frigorifică și CONGELATOR; vitrină frigorifică, un an garanție. Telefon 274118. (32305)

Vând TV color, 80 DM, șase luni garanție. Telefon 274118. (32305)

Vând mașină automată spălat, 80 DM, un an garanție. Telefon 274118. (32305)

Vând TV color 51 cm, 59 cm, mașină spălat Automatica, calorifer electric cu ulei; cu garanție. Telefon 284604. (32556)

Vând frigider, TV color, ladă frig, combină frig, mașină spălat automată, congelator, robot telefon, uscător rufe, garanție 1 an. telefon 220926. (32598)

Vând cântar electronic. Informații telefon 464430. (3039738)

Vând CD Player Philips, stație amplificare Sony, boxe 180 W; videorecorder Nokia Cla-Tronic, stare perfectă. Telefon 094.639.508. (32537)

Vând TV color, mașini de spălat, frigidere cu congelator și lăzi frigorifice, la prețuri convenabile, cu 6 luni garanție, între orele 9-17. Telefon 251392 sau 094.293.568. (33025)

Vând celular Alcatel OTM cu 32 de unități și radiocasetofoane auto. Telefon 284045. (33078)

VÂNZĂRI DIVERSE

Vând convenabil scule tâmplărie, grosime lată 50, banzic, freză circular, toate la un preț foarte ieftin. Timișoara, telefon 094. 845.888. (32572)

Vând PLASĂ GARD zincată, orice dimensiuni, PLASĂ RABITZ și CUIE CONSTRUCȚII, str. Vrabiei nr. 4. Telefon 289997, 094.558.552. (27190)

Vând CASE BANI dimensiuni 40, 85, 105 cm. Telefon 092.443.416. (32482)

Vând, en gros, HAINE SECOND HAND, import Germania, peste 20 sortimente. Telefon 289456, 092 239 242.

Vând LEMNE FOC tăiate, 160.000 lei/mc. Telefon 214010. (32383)

Vând BCA 610.000 lei/mc; VAR - 23.000 lei/ sac; CIMENT. Telefon 094.524.456; 054-211807. (f.0974149)

Vând EUROBOLȚARI TERMOIZOLANȚI cu garanție; 300x250x200; 3.600 lei/bucata; 1 mc - 240.000 lei. Telefon 281491; 092. 381.750. (32057)

Vând canapea piele, germană. Telefon 274118. (32305)

Vând parchet fag aburit, uscat; pervazuri; palux. Telefon 235271; 094.555. 338. (32522)

Vând urgent, convenabil, mobilier antic. Telefon 464899. (32282)

Vând termoteka gaz, instant baie, bucătărie, calorifere, ofer un an garanție. Telefon 092 989 017. (32626)

Vând toate tipurile de termoteci și convertoare, sigilate. Telefon 259854. (32605)

Vând televizoare, biciclete, combine muzicale, mașini cusut electrice, mașini spălat automate, aspiratoare. Telefon 279582. (28761)

Vând urgent viței 150 kg; vacă cu lapte, iapă cu mânz și baracă metal. Telefon 514212. (32408)

Vând termotekă Beretta 24 kw, 1050 DM. Telefon 252313. (32543)

Vând colțar albastru, preț avantajos. Telefon 251412. (32312)

Vând 9,5 mp parchet, stare excepțională, din stejar + margini, preț avantajos. Telefon 211804; 092.664. 981. (31953)

Vând 2 dulapuri, 2 scaune, una ňoptieră, una toaletă, una masă, un candelabru. Telefon 234954. (32978)

Vând cazan țuică 50 litri, comuna Zimandul Nou, sat Andrei Șaguna, nr. 26. (32990)

Vând cuptor patiserie electric, fabricație Germania. Informații telefon 514207. (32995)

Vând urgent cărucior handicapați, pliant, 1.500.000 lei. Telefon 247497. (32995)

Vând câini ciobănesc americano-canadian (Lup alb), 7 luni. Telefon 057 - 461222. (32641)

Vând 4 corpuri calorifere fontă, stare foarte bună. Telefon 282784 după ora 15. (33028)

Vând apartament 2 camere, etaj II, bloc 309 Micălaca și mobilă combinată. Telefon 234881. (33036)

Vând aeroterme pe gaz, 150 DM; instant apă pe gaz, 250 DM; mașină de spălat vase, 80 DM; navete apă minerală, 30.000 lei/bucata; boiler electric 80 litri, 500.000 lei. Telefon 237607. (33030)

Vând pat copil, ușă bloc. Telefon 248925, seara. (33011)

Vând sufragerie Lengyel, hol complet nou, vitrină, masă birou, bufet, antice, fotolii sculptate, persane manuale, tablouri, porțelan, sticlă. Telefon 284811. (32548)

Vând sufragerie Lengyel; hol complet nou; vitrină, masă birou, bufet; antice, fotolii sculptate; persane manuale; tablouri; porțelan; sticlă. Telefon 284811. (32548)

(Continuare în pagina 15)

(Urmare din pagina 14)

Vând dormitor Timotei-5.500.000 lei; bibliotecă Lidia 4.900.000 lei; tineret Silvana 4.000.000 lei; bibliotecă Estera 5.000.000 lei. Telefon 094.809.884. (33047)

Vând 2 iepe, bine întreținute. Informații localitatea Păuliș nr. 204. Telefon 057-557514. (33046)

Vând armă vânătoare Merlin, calibru 12/1, producție americană. Telefon 244833. (33063)

Vând canapea, Pegas și țiglă. Telefon 261678. (33076)

CUMPĂRĂRI TERENURI, IMOBILIARE

Cumpăr casă la șoseaua principală în Arad. Telefon 289456; 092.239.242. (33027)

Cumpăr urgent apartament RALLA 2-3 camere (bloc-casă), accept variante. Telefon 245045; 094/773803. (32982)

CUMPĂRĂRI AUTO

Cumpăr talon RENAULT 5. Telefon 092.242.399. (f. 0974091)

Cumpăr set motor complet (sau motor) Renault 11 Diesel, din 1986. Telefon 468972. (32527)

Cumpăr pompă de injecție pentru Audi 100, 5 pistoane4, (motor). Telefon 057/535140; 092.473.386. (32998)

Cumpăr tractor 650, preț 25.000.000-30.000.000 lei, localitatea Agrișul Mare, telefon 139, orele 19-20. (33055)

CUMPĂRĂRI DIVERSE

Cumpărăm: ORZ, GRÂU FURAJER, ORZOAICĂ, PORUMB, recolta 1999, plata la ridicare. Telefon 065-163885, 094 789 036; 094 789 037. (0974068)

Cumpăr bușteni cireș, cantități mari. Telefon 216556, între orele 16-21. (32198)

Cumpăr contract Recons sau apartament 2 camere; plata imediat. Telefon 092. 600.220. (33033)

Cumpăr porumb boabe. Telefon 094.772259 sau 057/243905. (33075)

CERERI ȘI OFERTE DE SERVICII

ATENȚIE ABSOLVENȚI DE LICEU sub 25 ani! Disponibilități limitate pentru posturi cu salarizare super-avantajoasă. Programul? Flexibil! Domeniul: RELAȚII CU PUBLICUL. Ținuta obligatorie. Sunați acum la 094.512.856. (32391)

Angajăm tineri cu carte muncă. Str. Ivrianu nr. 2, orele 14-17. (32567)

Angajez SPĂLĂTORI AUTO, str. Pădurii nr. 147. (32621)

SOCIETATE COMERCIALĂ angajează CONFECȚIONERE la mașini cusut liniare. Telefon 279148. (32512)

„FARAON" angajează CONFECȚIONERE, salarizare bună; UCENICI pentru mașina de cusut. Telefon 250921. (32554)

„FAST - FOOD" str. Eminescu, nr. 2, angajează VÂNZĂTOARE, liceul economic obligatoriu, generația 1995-1998. Telefon 281365 sau 094.773.759. (33013)

SOCIETATE COMERCIALĂ angajează FEMEI pentru SORTARE MIEZ NUCĂ. Condiții bune. Telefon 270624. (33044)

Angajăm FETE cu VOCE PLĂCUTĂ pentru HOT LINE. Telefon 092.703.525. (33054)

Căutăm TINERE, 20-30 ani, aspect plăcut, pentru FOTOMODELE și FILME. Telefon 469081. (3042158)

Orchestra „RAPSOZII ZĂRANDULUI" Arad, organizează concurs pentru postul de CONTRABASIST. Concursul, vineri, 29 octombrie 1999, ora 11, B-dul Revoluției nr. 85. Telefon 281522. (33072)

SOCIETATE COMERCIALĂ angajăm ELECTRICIAN AUTORIZAT. Telefon 094.517.727. (33142)

PRESTĂRI SERVICII

Execut lucrări ÎNCĂLZIRE CENTRALE - SANITARE (cupru). Telefon 094.391.892; 216552. (c.)

Școala șoferi PODOABĂ, VICTORIEI 34, înscrie categoriile: B, C, E. Telefon 256050. (32765)

Firmă specializată, execută lucrări construcții, instalații sanitare - încălzire. Telefon 092.347.612. (32590)

PREDAU LIMBA GERMANĂ, la elevi. Telefon 231336. (33016)

DIVERSE

OFERIM ÎMPRUMUTURI avantajoase ÎN LEI. Relații telefon 212020. (32671)

Ne-ai părăsit atât de tânără! De ce, MONICA? Pentru noi, ai fost, ești și vei fi - DI VINĂ! Așteptăm amatorii de suferință, zilnic orele 8-16, pe CÂMPUL LINIȘTII. Colegii (parțial). (33143)

În data de 26 octombrie 1999, ora 12, se va vinde la licitație publică, apartamentul 12, situat în Arad, str. Aleea Saturn, bloc A16, sc. A, etaj III, proprietatea lui NEAG MARIA. Prețul de strigare este de 30.000.000 lei și licitația se va ține la Judecătorie, camera 41. (32969)

SC „IMAR" SA cu sediul în Arad, Calea Aurel Vlaicu nr. 14 solicită oferte pentru transporturi auto la intern (mașini de 10, 16 și 20 tone). Ofertele se depun la registratura societății. Relații suplimentare la telefon 222750. (33084)

Primăria BÎRSA vinde sau închiriază prin licitație publică în, 4 noiembrie 1999, SPAȚII COMERCIALE de PRODUCȚIE și ALTE CONSTRUCȚII, bunuri mobile și imobile. (3042212)

CITAȚII

Judecătoria Gurahonț, dosar 560/1999, pârâții Fericean Veselie și Fericean Ștefan cu domiciliul necunoscut sau eventualii lor moștenitori sunt citați la această instanță pentru termenul din, 26.10.1999, în proces cu Avram Moisă pentru uzucapiune. În caz de neprezentare, cauza se judecă în lipsă. (5213484)

Judecătorie Gurahonț, dosar 679/1999, numiții Margea Veselie, Margea Gheorghe, Margea Floare, Margea Floare căsătorită Soritău Teodor, toți cu domiciliul necunoscut sau eventualii moștenitori sunt citați la această instanță pe data de, 2 noiembrie 1999, în proces cu Margea Gheorghe și Margea Mărioara pentru uzucapiune. În caz de neprezentare, cauza se judecă în lipsă. (5213485)

TURISM

ATLASSIB

Efectuează zilnic transport de persoane în GERMANIA, AUSTRIA și FRANȚA, la prețuri accesibile cu autocare moderne.

NOU!!! ITALIA cu tranzit AUSTRIA, SUEDIA cu tranzit POLONIA și UNGARIA la BUDAPESTA.

IMPORTANT! Prin „ATLASSIB" puteți călători în toată EUROPA: BELGIA, OLANDA, DANEMARCA, FINLANDA, NORVEGIA, ANGLIA, SPANIA, PORTUGALIA.

Pentru grupuri organizate, închiriem autocare și microbuze moderne.

„ATLASSIB" efectuează servicii de mesagerie, asigurări medicale și cărți verzi.

Agențiile din centru: telefon 251871 și 252727 și AUTOGARĂ, telefon 270562.

VĂ AȘTEPTĂM, zilnic. (c. 17)

SCHIMBURI

Schimb (vând) apartament 3 camere, Alfa, etaj II, îmbunătățiri multiple, cu casă în Arad, plus diferență. Telefon 277818. (33035)

Schimb apartament 3 camere, et. 3/4, Micălaca, bl. 110 cu apartament 2 camere, Piața M. Viteazu (împrejurimi). Telefon 092.605.833. (33058)

ÎNCHIRIERI

Doresc să închiriez garsonieră și apartament (ne)mobilat. Telefon 235784; 092. 308.400. (32504)

Închiriez (ofer) locuință (ne)mobilată. Telefon 235784; 092.308.400. (32504)

Închiriez la preț convenabil spațiu depozitare 600 mp + birouri, excelent! Telefon 092.207.518; 276353. (33110)

Ofer spre închiriere SPAȚIU COMERCIAL 270 mp cu încălzire centrală, faianțat, gresiat, str. Andrei Șaguna nr. 135. Telefon 092.344.740. (32430)

Închiriez spații comerciale și depozit pe Calea Lipovei, nr. 113, vizavi Restaurant „Flora". Telefon 092.921.103. (32499)

Ofer spre închiriere apartament nemobilat, 3 camere, bucătărie, 2 băi, anexe, telefon, la casă, zona Piata Pompierilor. Telefon 288212. (32573)

Ofer spre închiriere apartament 1 cameră, bucătărie, baie, balcon închis, gaz, cablu TV, mobilat, Confecții, plata anticipat. Telefon 250997. (32574)

Ofer spre închiriere garsonieră în Micălaca. Telefon 259919. (32653)

Închiriez spațiu comercial 269 mp sau 1/2, Piața Soarelui, bl. 246, sc. B. Telefon 264397, orele 9-17. (29300)

Închiriez apartament bloc 2 camere, zonă centrală, preț 200 DM + cheltuieli. Telefon 288560. (32417)

Dau în chirie spațiu 60 mp, str. A. Șaguna, nr. 180, gaz, canalizare plus curte. Telefon 232301. (32630)

Oferim spre închiriere apartament mobilat, 3 camere, Banu Mărăcine. Telefon 288566, după ora 17. (32568)

Ofer spre închiriere apartament 2 camere, mobilat, telefon, pe termen lung. Informații telefon 222784. (33038)

Închiriem HALĂ PRODUCȚIE cu pod rulant, 300 mp. Telefon 250692, orele 9-13; telefon 412119, după ora 14. (33002)

Primesc în gazdă 2 fete eleve-studente. Telefon 237662. (33053)

Ofer spre închiriere spațiu comercial, central, situat în Chișineu Criș. Telefon 520664. (3041393)

Ofer spre închiriere garaj, zona Podgoria. Telefon 221278. (33061)

Ofer spre închiriere spațiu ultracentral pentru birou sau cabinet. Telefon 230757. (33119)

Ofer spre închiriere apartament 2 camere, bloc Romanilor, telefon, satelit. Telefon 284106. (33086)

PIERDERI

Pierdut autorizație de funcționare nr. 749 aparținând Bisericii Creștine Baptiste din Beliu, jud. Arad, eliberată de Uniunea Bisericilor Creștine Baptiste București. O declar nulă. (32991)

✝ DECESE ✝

Cu adâncă durere anunțăm moartea tragică a iubitului nostru fiu, tată, frate și cumnat

DÎRGEAN VASILE,

în vârstă de 38 de ani. Înmormântarea va avea loc azi, 21 octombrie 1999, ora 15, de la domiciliul din str. Tribuni Corcheș nr. 26, la Cimitirul din Gai. Dumnezeu să-l odihnească în liniște și pace! Familia veșnic îndoliată și îndurerată.

Cu adâncă durere anunțăm trecerea în neființă a celui care a fost

DUBEȘTEAN IOAN

în vârstă de 67 ani. Înmormântarea va avea loc azi, 21 octombrie 1999, ora 13, de la Capela Cimitirului Pomenirea. Familia îndoliată.

✝ SERVICII FUNERARE ✝

POMPE FUNEBRE „SOLEMN"

str. Barițiu (în spatele Vechii Catedrale Ortodoxă): articole și servicii complete pentru înmormântări și parastase, LA CELE MAI MICI PREȚURI din ARAD. Telefon 281090. NON - STOP - 094.837.528. (5224395)

SC „NOSFERATU" SRL,

str. Ghiba Birta nr. 26, telefon 270437; 094.554. 874. Sprijinul de care aveți nevoie în momentele grele

NON - STOP

SERVICII FUNERARE COMPLETE.

SICRIE: diferite esențe și modele occidentale. RESPETE: pânză, mătase (seturi complete), voal. CRUCI: lemn și metal. ACCESORII: prosoape, batiste, panglică neagră, baticuri, mânere, lumânări, catafalc, sfeșnice, steag de doliu. SERVICII: spălat, îmbălsămat, îmbrăcat, transport intern și internațional; ASIGURĂM colaci, colivă, coroane, jerbe, fotografii profesionale, fanfară; ORGANIZĂM pomeni; INTERMEDIEM gratuit obținerea actelor necesare înhumării. Oferta brad: sicriu brad, respete, cruce - 750.000 lei. TRANSPORTUL SICRIULUI LA DOMICILIU, este GRATUIT!!!. Experiența noastră, este garanția dumneavoastră! (c)

✝ CONDOLEANȚE ✝

Codruța soție, familia Moraru părinți, familia Cotrău socri și toți cei care au ținut la CRISTI mulțumesc din suflet și-i vor fi veșnic recunoscători celui care l-a găsit la locul tragicului accident pe cel care a fost

CRISTIAN MORARU.

Dumnezeu să-i răsplătească fapta lui deosebită de omenie și bunătate. Familia îndoliată. (33106)

Un ultim omagiu celui care a fost

ALEXANDRU MĂGURAN

fost intendent la Spitalul Gurahonț, azi, cu respect îl conducem pe ultimul drum și ne amintim de omul care a fost. Colectivul Serviciului Administrativ din Spitalul Gurahonț. (5213486)

Lacrimi și flori pentru cea care a fost educatoarea

LUCIA PAGUBĂ.

Părinții și copiii de la grupa mare pregătitoare A. (3039742)

Suntem alături de colega noastră CORINA DUBEȘTEANU în greaua încercare provocată de decesul tatălui socru transmițându-i sincere condoleanțe. Conducerea firmelor „DANIELA PRODCOM" & „CRIS D.V.". (33123)

✝ COMEMORĂRI ✝

Cu nemărginită durere comemorăm azi, 21 octombrie, 1 an de când l-am pierdut pe cel care a fost sfătuitorul și ocrotitorul familiei noastre, iubitul soț, tată și bunic

REZBAN MATEI

din HĂȘMAȘ. Nu vom uita niciodată bunătatea și dragostea pe care ne-ai dăruit-o toată viața. Soția Iuliana, fiul Ioan cu soția Rodica și nepoții: Raul, Ramona Vasile. (2055816)

Un an trist, greu, s-a scurs de când ai plecat dintre noi, scumpul nostru tată

REZBAN MATEI

din HĂȘMAȘ, dar noi trăim cu speranța revederii, că vom fi din nou împreună. Dumnezeu să te aibă în pază! Te iubim și nu te vom uita niciodată! Fiica Sofia, soțul Petru și nepoata Iuliana din Șicula. (2055817)

S-a scurs un an amar și greu de când nu mai văd chipul tău, te văd numai în vis și în gând, și nu am să te uit nicicând. Te voi plânge mereu, scumpul meu bunic,

REZBAN MATEI

din HĂȘMAȘ. Nu te vom uita niciodată! Nepoata Emilia, soțul Mircea, copiii: Florin și Ana din Șicula. (2055815)

Azi se împlinește un an de la moartea iubitului meu bunic

REZBAN MATEI

din HĂȘMAȘ. Durerea despărțirii este încă în sufletele noastre iar dorul după el crește cu fiecare zi. Așteptăm cu nădejde revederea în cer. Nepotul Petrică, soția Estera, copilul Patricius din Hălmagiu. (2055819)

Azi 21 octombrie se împlinește un an de la decesul scumpului nostru bunic,

REZBAN MATEI

din HĂȘMAȘ. Mereu te vom plânge și voi regreta, cât voi fi în viață nu te voi uita. Cu durere în suflet, nepotul Doru din America. (2055820)

Pustie este casa, sufletul îndurerat, ochii înlăcrimați, ducându-ți dorul, nemaiavând sprijinul tău, grija și dragostea cu care ne-ai înconjurat. Destinul a fost crunt, despărțirea nespus de dureroasă. Cu aceeași durere în suflet amintim împlinirea unui an de la dureroasa despărțire de cea mai bună soție și mamă a trei copii

ȘANDOR MARIA

din CERMEI. Parastasul va avea loc în comuna CERMEI, la Biserica Ortodoxă, duminică, 24 octombrie 1999, ora 12. Timpul a trecut dar amintirea sufletului tău bun a rămas în inimile noastre! Ne-a mai rămas doar să-l rugăm pe bunul Dumnezeu să te ierte și să te odihnească în pace, suflet blând. Soțul Florian, copiii Florea, Nelu și Anton, nurorile și nepoții. (32577)

Azi se împlinește un an de când Dumnezeu a luat-o la Sine pe draga mea mamă

COMLOȘAN MARIA.

Fie-i țărâna ușoară și odihna veșnică alături de toți cei dragi înainte adormiți. Fiica Adriana. (33042)

QUASAR
UN BUN NECESAR

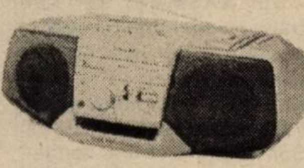

Radio casetofon cu CD
- Design compact cu bass reflex 2
- Mega Bass
- Receptie pentru FM/AM/LW
- Telecomanda pentru CD
- Putere de Iesire:60 W PMPO

SONY Model : CFD-V27L

Sistem HiFi Sony
- EQ cu 3 benzi cu 10 posturi prestabilite
- 2 x 100 W (RMS 10%)
- Înregistrare sincronizată pe CD
- FM / MW cu 30 posturi presetate
- DJ Mix, CD Text, VACS, Dolby B

SONY Model : MHC-RXD7

Magazin Quasar, Arad, P-ța A.Iancu, Nr. 10
tel.: 057-211.822.
Acest magazin comercializează produse originale **Sony** însoțite de certificatul de garanție oficial pentru România, emis și onorat de **Sony**.

BIROTICĂ

Leximis
Splaiul Gen. Gh. Magheru Bl. 329B (Micalaca)
Tel./Fax: 057/270111; 270100, Arad

- Tehnică de calcul
  - PC Garanție 3 ani compace
  - imprimante EPSON
- Copiatoare MINOLTA
- Seifuri
- Mobilier de birou
- Mașini de numărat bancnote
- Centrale telefonice SOLOMON

La prezentarea acestui cupon se va acorda o reducere de 5%, la comenzile ce depășesc suma de 10.000.000 lei.

SUCURSALA DE TRANSPORT GAZE NATURALE MEDIAȘ

Regionala Arad

angajează economist.

Concursul va avea loc în ziua de 28 oct. 1999, ora 10. Relații suplimentare se pot obține la **telefonul 289092 sau la sediul regionalei din Arad, str. Poetului nr. 56.**

(974140)

S.C. FORAJ SONDE ZĂDĂRENI S.A.

cu sediul în Zădăreni, județul Arad, anunță vânzarea dotărilor aferente cabinetelor medicale și stomatologice, la prețuri convenabile.

Informații la telefon 057/223500, 052/223550, interior 142.

(974151)

SOCIETATE COMERCIALĂ

Angajează personal pentru
STAȚIE DISTRIBUȚIE CARBURANȚI

CONDIȚII:
- liceu + bacalaureat
- stagiu militar satisfăcut

RELAȚII TEL. 057- 468829.

(5224487)

S.C. M.I.G S.R.L.

DEPOZIT MATERIALE DE CONSTRUCTII
Str. Pădurii colț cu Eftimie Murgu Tel: 057 - 256189

VINDE:
- CĂRĂMIDĂ IMPORT UNGARIA 30 X19 X 19, 36 X 21,5 X 19
- PLĂCI GIPS - CARTON KNAUF
- FIBRĂ STICLĂ ; CĂRĂMIDĂ STICLĂ
- UȘI-GEAMURI-PODELE-LAMBRIURI
- VATĂ MINERALĂ-AMPORĂ-VOPSELE
- PAVAJ CURTE-PODELE LAMINATE
- MEMBRANE HIDROIZOLANTE

(659298)

ASIGURĂM TRANSPORT

891.891

Sunt în Arad, disponibilă!

Primele 20 secunde GRATIS!
Tarif / jumătate de minut: 7950 lei

891515

GRATUIT primele 20 secunde
Tarif - 6950 lei / 30 secunde
INTERZIS MINORILOR

MEDIASOFT

Arad, str. Av. Ioan Sava nr. 5, tel/fax 057-**255886**

Organizează CURSURI

* De **calificare-perfecționare**:
1. **Operare pe calculator și rețele de calculatoare** dimineața 10.11.1999, după masa - 8.11.1999
2. **Secretariat** (prelucrare documente pe calculator)
3. **Contabilitate** (cunoștințe teoretice, practică, aplicații pe calculator) după masă - 25.10.1999
4. **Programator ajutor**

* De **instruire** în:
1. **Utilizare Word** - după masa - 2.11.1999
2. **Utilizare Excel** - după masa - 25.10.1999
3. **Proiectare asistată (AutoCad, Access)**

Plata în rate

Cursuri autorizate; diplomele de calificare - perfecționare sunt eliberate de **MINISTERUL MUNCII.**

(5224489)

LICITAȚIE PUBLICĂ

DIRECȚIA GENERALĂ A FINANȚELOR PUBLICE ȘI CONTROLULUI FINANCIAR DE STAT A JUDEȚULUI ARAD, organizează licitație publică pentru vânzare în condițiile Ord. Guv. nr. 128/1998, a următoarelor categorii de bunuri devenite proprietate de stat:

- aparate de uz casnic (televizoare, frigidere, mașini de spălat, călcătoare, aparate electrice de încălzit apa etc.);
- casetofoane, combine muzicale, CD;
- mașini de scris, de cusut și copiatoare;

Licitația se va organiza la magazia Direcției Regionale Vamale Arad, str. Câmpul Liniștii, în ziua de 28 octombrie 1999, începând cu orele 10,00.

Informații suplimentare la telefon 280633 int. 184.

(974152)

CORAURA

B-dul Revoluției (vizavi de BANKPOST)
Micălaca - Piața Soarelui (vizavi de Poștă)
Tel. 259.373; 259.721; Fax: 259.884

ZANUSI DAEWOO INDESIT NEI

- Baterii auto pt. autoturisme, camioane și tractoare
- Aeroterme, radiatoare electrice cu ulei
- Sobă de încălzit pe butelie, convectoare
- Sobă de încălzit cu lemne și cărbuni
- Sobe de gătit emailate cu ladă pt. lemne
- Sobe de gătit emailate și tip cizmă
- Împletitură sârmă gard
- Împletitură sârmă cotarcă
- Plasă rabitz
- Cazan pt. baie cu 2 surse (electric și cu lemne)
- Hidrofoare, compresoare, pompe
- Incubatoare
- Drujbe
- Televizoare color
- Combine muzicale
- Mașini de spălat automate și simple
- Frigidere, congelatoare
- Aragaze
- Gresie și faianță, adezivi pt. lipit și rostuit
- Aracet, vopsele, diluanți și lacuri

NOU!

VIZITAȚI MAGAZINUL NOSTRU DESCHIS ÎN LIPOVA, VIS A VIS DE PIAȚĂ

Produsele: electrice, electrocasnice, uz gospodăresc și agricol se vând și cu

PLATA ÎN RATE, AVANS 0.

TRANSPORT GRATUIT ÎN ORAȘ, ÎN JUDEȚ, TRANSPORT GRATUIT LA CUMPĂRĂTURI MAI MARI DE 5.000.000 LEI.

(5213799)

WHIRLPOOL SIEMENS BOSCH ARCTIC GĂIEȘTI

CUMPĂRĂ PACHETUL SURPRIZĂ !!!

ONLY N°1®

6 Baxuri PLĂTEȘTI
7 Baxuri PRIMEȘTI !
+Un Flacon de 0,5 Litri, CADOU la fiecare bax

Caută
EN GROS-istul din Zona TA !

Sau sună-ne la:LIVADA ,Jud. SATU MARE
Tel./Fax 061-737329,094-54.64.22
094-54.64.23 , 094-54.64.24

(974145)

BANCA ROMÂNĂ PENTRU DEZVOLTARE
GROUPE SOCIÉTÉ GÉNÉRALE
Sucursala Județeană ARAD
Bd. Revoluției nr. 5-7
Telefon 253280

ADEVĂRUL
COTIDIAN INDEPENDENT ARAD
Anul XI, nr. 2829
Vineri, 22 octombrie 1999 ● 20 pagini ● 1400 lei ● e-mail: adevarul@arad.ro
BRAT Publicație auditată în semestrul I 1998. Tiraj mediu zilnic vândut: 35.948

WEST BANK
ARAD, B-dul Revoluției nr. 88
TELEFON: 284.888; FAX: 285.202
BANCA COMERCIALĂ WEST BANK S.A. acordă dobânzi avantajoase la depozitele la termen ale persoanelor fizice (suma minimă 500,0 mii lei)
1 lună - 50%
2 luni - 51%
3 luni - 53%

TIMPUL RECE ÎI PRINDE IAR NEPREGĂTIȚI PE GUVERNANȚI! PENTRU A CÂTA OARĂ?

Deși calendaristic iarna nu și-a intrat în drepturile-i cunoscute, tot mai mulți români se simt cuprinși de frisoane, motivul fiind unul de-acum știut și răsștiut: lipsa căldurii în apartamente!

Sinceri să fim, după Revoluție și mai ales la 10 ani de la înlăturarea lui Ceaușescu nu credeam să mai ajungem într-o asemenea situație penibilă. Înainte de '89 adevărul e că ne cam obișnuisem cu acest gând: te îmbrăcai mai gros, mai dădeai drumul la gaz, mai puneai un calorifer electric sau mai înjurai, zicându-ți, că, na, asta e, și că odată și odată trebuie să se termine cu toată mizeria aceasta.

Și s-a terminat. **Sau cel puțin așa speram după decembrie 1989, speranță care s-a întins și s-a tot mutat de la un an la altul fără însă ca lucrurile în esența lor să se schimbe cât de cât.** Culmea este în fiecare an din cei 10 care au trecut, belferii noștri de guvernanți nu și-au bătut capul și nu și-au făcut probleme cu ce va fi în iarna care urmează, și mai ales cum vor rezolva eterna de-acum chestiune a încălzirii. Cum? Simplu: **asigurând din timp fondurile necesare pentru procurarea și plata păcurii și gazului.** De la buget, din cele o mie și una de taxe și impozite pe care le plătim, din împrumuturi externe ori de aiurea - aceasta era și este datoria celor care i-am ales. Care s-au angajat că vor face și vor drege mai mult decât ceilalți.

Ce-i drept că **s-au angajat și au promis până i-am ales,** pentru că după aceea fiecare și-a văzut de treburile și de afacerile lui, pe cei mai mulți durându-i exact undeva, cum se spune - de problemele și de necazurile românilor. Nu țin partea lui Ion Iliescu și a partidului său, dar evidența arată clar, fără dubii - și 23 de milioane de români pot să probeze acest lucru! - că până în 1996 în România nu a existat o problemă a încălzirii.

M. DORGOȘAN

(Continuare în pagina 5)

Ca să fie clar cine a câștigat... partidul

AL. ATHANASIU TRECE LA REPRESALII

Interviu cu dl. EMIL PUTIN deputat PSDR Arad

Pag. 5

PREMIILE DE FIDELITATE „ADEVĂRUL" AU FOST ÎNMÂNATE, IERI, CÂȘTIGĂTORILOR

Pag. 3

● Cele zece premii, în valoare de o jumătate de milion de lei fiecare, au fost înmânate la sediul redacției ● Premiul suplimentar - tot de 500.000 lei - a fost acordat la sediul S.C. „ARCONS" S.A.

În week-end, vreme închisă

Vremea va fi predominant închisă, ameliorându-se în ultima zi a intervalului. Cerul va fi mai mult acoperit, în primele două zile și variabil în ultima zi. Pe alocuri vor cădea ploi care pot avea și caracter de aversă în prima parte a intervalului. La munte, precipitațiile vor fi sub formă de lapoviță și ninsoare. Vântul va sufla slab la moderat, cu intensificări locale din sector sudic.

Temperaturi maxime: 10 la 16°C. Temperaturi minime: 3 la 8°C.

UȘI ȘI FERESTRE DIN ALUMINIU ȘI P.V.C.
GEAM TERMOPAN
ALGLASS
MOBILIER LA COMANDĂ
FIRME ȘI RECLAME
STR ROȘIORI 26
TEL/FAX/ 057/289053

SĂ RENUNȚI LA CURENTUL ELECTRIC - GREU DE ÎNCHIPUIT AȘA CEVA ÎN PRAGUL MILENIULUI TREI!

- dialog cu ing. CORNEL SECIANSCHI, *directorul general al Sucursalei de distribuție a energiei electrice Arad*

Pag. 6

UȘI ȘI FERESTRE DIN PVC ARMAT
GEAM TERMOPAN
Profile TROCAL Germania
SATLINE
Tel-fax: 251461
094 507211
Arad B-dul I.Maniu bl.26 ap.1

Aseară, în Cupa UEFA

STEAUA - WEST HAM 2-0 (1-0)

Stadionul „Ghencea" a găzduit, aseară, meciul dintre Steaua și West Ham United, contând pentru prima manșă a turului II din Cupa UEFA la fotbal. Scor final: 2-0 (1-0).

Returul se va disputa peste două săptămâni, pe terenul echipei engleze.

PREȚURI DECENTE la tâmplărie din ALUMINIU
SERGIU-GEANINA
Vă oferă
● Tâmplărie aluminiu din import și românești
● P.V.C. și geamuri termopan
● Rolete și jaluzele
Telefon: 279699; 092292559
Arad, Str. Voinicilor, Nr. 34.

Pe strada, în cartierul și în localitatea ta se întâmplă multe lucruri interesante. Vrei să le cunoști, vrei să afli tot ce se petrece în jurul tău. Vrei să știi ce fac, dar mai ales ce nu fac autoritățile locale, cum te reprezintă cei pe care i-ai ales, cum sunt cheltuiți banii tăi. Vrei să fii zilnic bine și corect informat? Ai nevoie de un ziar în care să găsești răspuns la întrebările care te frământă?

ABONEAZĂ-TE LA ADEVĂRUL

■ Pentru luna noiembrie, prețul abonamentului este de numai 20.000 lei ■ Se pot face abonamente și pe următoarele trei, șase luni și un an ■ Abonații pot câștiga lunar 10 premii de fidelitate în valoare de o jumătate de milion de lei fiecare.

◆ **La sfârșitul anului, abonaților le vor fi oferite premii speciale în valoare de zeci de milioane de lei.**

Pentru abonați, ziarul costă doar 770 lei

La Sebiș Cabinet de... vindecare prin descântec

Pag. 6

Centrul de Limbi Moderne
INTERNATIONAL HOUSE
Str. G. Coșbuc nr. 1
ih
Engleză
Germană
Informații și inscrieri:
18 - 22 oct, orele 16-20

CALENDAR

• Astăzi, Soarele răsare la ora 7 și 33 de minute și apune la ora 18 și 46 de minute.

• Au trecut 294 de zile din acest an. Au mai rămas 71 de zile până în 2000!

• **Praznicul zilei: Biserica ortodoxă**: Sf. Averchie, Ep. Ienopolei; Sf. 7 tineri din Efes; **Biserica romano-catolică**: Maria Salomeea; **Biserica greco-catolică:** Sf. Averchie, cel întocmai cu apostolii; cei 7 tineri din Efes;

A venit BARZA

La Arad: Cheșa Casian Viorel, Ștefănuț Adelin Darian, Micălățean Bianca Maria, Stoica Nicoleta Mihaela, Drăgan Daniel, Gera Mark Anton, Bodea Sara Simina, Bodea Beatrice Patricia, Bundea Roberto Adrian, Manciu Beatrice Mihaela, Miscovski Alexandru Viorel.

Chișineu-Criș: Lipitor Luminița.

Lipova: Petrean Dionisie.

Ineu: Covaci Marian.

VREMEA

Vremea se va încălzi treptat. Cerul va fi parțial noros. În partea a doua a zilei, trecător, vor cădea ploi slabe, iar la munte va ninge. Vântul va sufla slab la moderat din sud-est. Dimineața, local se va semnala ceață.

Temperatura maximă 8 la 12° C; Temperatura minimă 3 la 7° C

Meteorolog,
ADELA T. ROȘCA

AU PLECAT DINTRE NOI

Bosi Carol (1903), Dubeștean Ioan (1932), Viderok Ilona (1921), Boldizsar Dionisie (1934), Trif Flavia Denisa (1999), Czilmer Ioan (1916).

PREȚUL AURULUI

BANCA NAȚIONALĂ. Pentru gramul de aur de 24K: prețul cu ridicata - 166.818 lei, iar prețul de achiziție - 150.136 lei. Prețuri valabile ieri.

PIAȚA NEAGRĂ - Aur 14 K cumpărare: 95.000 lei/g, vânzare: 110.000 lei/g

Aur 18 K cumpărare: 120.000 lei/g, vânzare: 140.000 lei/g.

ACTUALITATEA CULTURALĂ

CINEMATOGRAFE

Dacia: Aventura în doi (SUA) 9,30; 11,45; 14; 16; 18; 20

Mureșul: Faimosul Paparazzo (SUA) 10; 12; 14; 16; 18

Arta: Shakespeare în love (SUA) 15; 17; 19

Sala mică: A sosit poșta (SUA) 15; 17,30

Progresul: Singur acasă 3 (SUA) 16

TEATRE

* Teatrul de Stat prezintă sâmbătă, 23 octombrie, ora 18, piesa „Noaptea încurcăturilor" de Oliver Goldsmith.

* Duminică, 24 octombrie, ora 11, piesa „Zâna Aluna cea bună" de Dorel Sibii.

* Teatrul de Marionete prezintă duminică, 24 octombrie, ora 11, spectacolul cu piesa „Albă ca zăpada" în regia lui Ildiko Kovacs.

ÎN PIEȚELE ARADULUI

CARTOFI PENTRU IARNĂ

Marii producători de cartofi din județele Covasna, Harghita, Mureș, Bacău, Neamț și Brașov, și-au prezentat ofertele în acest an mai devreme. Aceștia s-au grăbit, pentru a nu fi nevoiți să suporte cheltuielile de păstrare și pierderile ce se acumulează până în primăvară.

Pe piețele arădene prețurile variază între 1.800 și 3.000 lei/kg. În Piața Catedralei se pot cumpăra cartofi la prețuri cuprinse între 1.800 și 2.500 lei/kg. Piața Mihai Viteazul oferă acest produs cu 2.300 și chiar cu 3.000 lei/kg. Cartofii se găsesc ambalați în saci de 10, 20, 30 kg, fiind destinați aprovizionării pentru iarnă.

D. A.

CAFEA FĂRĂ ACTE

Cu ocazia unei acțiuni efectuate de polițiștii arădeni, pe linia prevenirii încălcării reglementărilor vamale, pe raza localității Șimand, a fost depistat microbuzul GJ-02-LWL, în care se aflau **Otărășan Ana,** 54 ani, pensionară, și **Dumitrescu Elena**, 25 ani, ambele din Târgu Jiu, asupra cărora s-au găsit câte 24 pachete cafea Jacobs. Cafea pentru care nu posedau documente de proveniență.

Cele două au fost sanționate contravențional conform legii 12/1990 și li s-a ridicat în vederea confiscării cafeaua, care valorează 3.250.000 lei.

UTILITARE

• PIEȚE, TÂRGURI

Astăzi este zi de piață la Ineu, Lipova, Covăsînț, Mișca, Moneasa, Șepreuș, Șimand, Vladimirescu. Tot astăzi se organizează târguri săptămânale la Ineu, Șepreuș, Șimand.

Mâine, sâmbătă, vor avea loc târguri săptămânale la Felnac, Lipova, Pâncota, Hălmagiu și Moneasa, iar duminică, la Sântana și Vinga.

• FARMACIA DE SERVICIU

În noaptea de vineri spre sâmbătă este de serviciu, cu program non-stop, farmacia **„Osyris"**, cartierul Aurel Vlaicu, telefon 289.097.

Farmacia **„Crai Nou Alfa"**, situată la parterul blocului 68, cartierul Alfa, telefon **277644** și **„Noua Farmacie"**, strada Andrei Șaguna nr. 15, telefon **948**, sunt de serviciu cu program non-stop.

• CONSULTAȚII ȘI TRATAMENTE CU PROGRAM NON-STOP

Cabinetul „Apollonia", situat la parterul blocului din spatele Casei Albe (zona Gării), str. Miron Costin nr. 13, sc. A, ap. 1, tel. 251225, efectuează tratamente injectabile (intramuscular și intravenos), aerosoli, E.K.G., ecografie și analize laborator.

• CABINET STOMATOLOGIC

Cabinet stomatologic privat, Bd. Revoluției nr. 62 (vizavi de Biserica Roșie), telefon **256665,** deschis zilnic între orele 8,00-12,00 și 14,00-20,00.

ÎNTRERUPERI DE CURENT

Vineri: Perimetrul dintre Crișan, Revoluției, Horea, Gh. Popa - întreruperile vor avea maxim 60 de minute.

HOROSCOP

Vineri, 22 octombrie

BERBECUL (21.03-20.04). Impresia pe care o aveți, cum că lumea are ceva cu dvs., este complet falsă. Oamenii care se află în preajma dvs. sunt animați de cele mai bune gânduri, însă este posibil să nu înțeleagă ce doriți să realizați de fapt. Discutați cu ei și explicați-le pe larg intențiile dvs.

TAURUL (21.04-20.05). Niciodată nu v-a convenit să lucrați sub presiunea timpului, dar de fiecare dată ați obținut rezultate remarcabile, ceea ce se va întâmpla și acum.

GEMENII (21.05-20.06). Simțiți că nu mai rezistați. Ar fi cazul să mai slăbiți ritmul. Mai ales că vă și puneți, în sinea dvs., întrebarea dacă într-adevăr merită să vă străduiți atât, având în vedere că nu sunteți retribuit atât de grozav.

RACUL (21.06-22.07). Trebuie să vă decideți care va fi în viitor prioritatea dvs. nr. 1: cariera sau familia. Vă va fi foarte greu, cel puțin deocamdată, să luptați pe ambele „fronturi" cu aceeași sorți de izbândă.

MOCHETA
Arad, Piața Gării
Telefon 235221
Vinde și montează mochetă la prețuri cu o reducere de 10-20%

LEUL (23.07-22.08). Activitatea dvs. va fi perturbată de piedicile puse de anumiți colegi, știți desigur despre cine este vorba, care nu văd cu ochi buni ascensiunea dvs. profesională și caută să vă șicaneze de oricâte ori are ocazia.

FECIOARA (23.08-22.09). Nu trebuie să vă angajați în discuții contradictorii nici la locul de muncă, dar nici acasă. N-aveți decât de pierdut.

BALANȚA (23.09-22.10). Nu vă confruntați cu probleme deosebite ba chiar am putea spune că vă merge bine.

SCORPIONUL (23.10-21.11). La locul de muncă, situația începe să se complice și, în ciuda eforturilor pe care le faceți, aveți șanse mici de reușită în tot ceea ce întreprindeți.

SĂGETĂTORUL (22.11-21.12). De bună voie sau silit de împrejurări cheltuiți destul de mulți bani, fapt ce vă afectează serios bugetul.

CAPRICORNUL (22.12-19.01). Succesul vă cam ocolește, dar acest lucru nu vă descurajează, căci sunteți conștient că nu peste mult timp situația se va ameliora.

VĂRSĂTORUL (20.01-19.02). Este bine ca azi să încercați să acționați cu prudență și să vă străduiți să vă achitați cât mai bine de sarcinile care v-au fost încredințate.

PEȘTII (20.02-20.03). Nu prea sunteți satisfăcut de felul cum evoluează evenimentele în această zi. Schimbarea tacticii de abordare a problemelor poate fi de bun augur.

„ECOPARTY '99" CU MOROMETZII...

Astă-seară, începând cu orele 17,00, la Casa de Cultură a Sindicatelor, va avea loc balul bobocilor al Liceului Economic - Ecoparty '99. Printre invitați, va susține un recital formația Morometzii.

„ADEVĂRUL" VĂ ASCULTĂ

La telefonul dimineții, 280944, între orele 9,00-12,00

● D-na D.G., din cartierul Micălaca, spune: „În legătură cu reținerile care se fac la Telecom, trebuie să spun că este o jecmăneală. Aceste rețineri sunt foarte mari și efectiv nu știm ce se face cu acești bani." Ca să fim sinceri... nici noi.

● Dl. M.M. întreabă dacă o mașină înscrisă pe biserică poate fi transcrisă pe o firmă. Noi ne-am interesat pentru dumneavoastră și răspunsul primit a fost: nu.

Redactor de serviciu,
A. B.

La telefonul după-amiezii, 280003, între orele 15,00-18,00

● Când se repară viaductul de la Ghioroc? - întreabă cititorul nostru T.I. Sperăm că problema în cauză își va găsi rezolvarea cât mai repede cu putință.

● Dl. S. Adelin se plânge de focarul de infecție din zona pasarelei Aradul Nou - Sânicolaul Mic. Situația este veche, a mai fost prezentată în paginile ziarului nostru, deci ar fi vremea să se treacă și la fapte.

Redactor de serviciu,
A. H.

Și-a însușit 38 de milioane de lei

Poliția îl cercetează în stare de libertate pe **Mihăilă Gheorghe**, 37 ani, din Alba Iulia. În calitate de administrator și asociat al S.C. AUTO SCHUNN SRL din Arad, în perioada mai-octombrie 1996, acesta și-a însușit în scop personal din patrimoniul societății suma de 38 milioane de lei.

Cooperativa de Credit Banca Populara MINERVA
acorda urmatoarele dobanzi pentru depozitele la termen:
1luna - 67%
3luni - 70%
6luni - 72%
9luni - 72%
12luni - 72%
La cererea clientului dobanda se poate capitaliza.
DEPOZITELE SUNT ASIGURATE !
Acordam credite in sistem C.A.R cu dobanda anuala de
22 %
Informatii la agentia din Arad
Piata Spitalului de copii,
bl. H - parter (langa Intim)
sau la tel/fax 057 / 255229

ADEVĂRUL
COTIDIAN INDEPENDENT ARAD
Editor: S.c. ADEVĂRUL s.r.l. Arad
● COD FISCAL R 1681938 ● COD SICOMEX 19.604 ● CERTIFICAT J 02/1886 din 31 X 1991 ● COD SIRUES 020956601 ● ISSN 1220 - 7489

Redacția și administrația: 2900 Arad, Bd. Revoluției nr. 81. **Telefoane:** SECRETARIAT - **281802**, fax **280655, 280625;** ADMINISTRAȚIE - CONTABILITATE- **281797;** MICA PUBLICITATE - **210775.** MAREA PUBLICITATE - **280904;** CLUBUL PRESEI - **280989.**

Consiliul de administrație: DOREL ZĂVOIANU (președinte) telefon 281802, 280625; ȘTEFAN TABUIA (vicepreședinte) telefon 210776; MIRCEA CONTRAȘ (redactor-șef) telefon 281802, 280854; NICU COJOCARU (director comercial) telefon 280904; DOREL BARBU (contabil-șef) telefon 281797.

Colegiul de redacție: MIRCEA CONTRAȘ (redactor-șef); AUREL DARIE (secretar general de redacție) telefon 281802, 280854; MIRCEA DORGOȘAN (șef secție actualități); telefon 281855; 280003; IOAN IERCAN (șef secție politică), telefon 280943; DORU SAVA (șef secție social-economic), telefon 281738; VASILE FILIP (șef secție cultură-învățământ), telefon 281855; 280003; ALEXANDRU CHEBELEU (șef secție sport), telefon 281701; SORIN GHILEA (șef secție tineret) telefon 281855, 280003; MARCEL CANCIU (șef-secție foto), telefon 280943; NICU COJOCARU (șef secție publicitate) telefon/fax: 280904.

Tiparul executat la Imprimeria S.C. MEDIAGRAF S.A. ARAD, str. Feleacului F.N., telefon 250902, fax 250920.

Echipa de serviciu
AUREL DARIE -secretar de redacție.
Bianca Felea, Adela Homorâceanu, Ioan Leac, Dina Rujan, – tehnoredactare computerizată.
Ioana Frățilă, Doina Jurcă, Aurica Telcian – corectură.

Rezolvati gestionarea cheltuielilor de întreținere prin
CONTOR ZENNER
Suntem o firmă specializată în gestionarea și evidențierea tuturor cheltuielilor asociațiilor de locatari / proprietari, în conformitate cu legislația română în vigoare, prin prestarea următoarelor servicii:
- **Calculul corect al cheltuielilor comune** ce revin fiecărui apartament din asociația de locatari / proprietari, cu tipărirea listelor și chitanțelor aferente;
- **Repartizarea cheltuielilor de încălzire după consumul real** prin montarea și citirea periodică a repartitoarelor de energie termică.

Noi vă oferim imparțialitate și calitate.
Relații la tel. 250889 / 251164 (974163)

CURSUL VALUTAR*

- VALORI ÎNREGISTRATE IERI, 21 OCTOMBRIE

Denumirea valutei	BNR	BCR		BRD		Banca Transilvania		Banca Agricolă		BIR		Bursa neagră	
		C	V	C	V	C	V	C	V	C	V	C	V
Dolar	16782	16725	16825	16710	16840	16670	16810	16710	17000	16675	16950	16700	16800
Marca germană	9238	9120	9360	9138	9303	9100	9270	9090	9270	8950	9300	9200	9300

PREMIILE DE FIDELITATE „ADEVĂRUL" AU FOST ÎNMÂNATE, IERI, CÂȘTIGĂTORILOR

Cumpărat zi de zi de la chioșcuri, ziarul „Adevărul" costă 1.400 lei. Procurat prin sistemul de abonament, prețul unui număr de ziar este de numai 770 lei. Fie și numai prin prisma aspectului economic, avantajul asigurării primirii cotidianului nostru prin abonament este evident. În plus, abonaților li se oferă, de ani de zile, șansa de a câștiga, lunar, câte zece premii de fidelitate, fiecare în valoare de câte 500.000 lei.

Fructificând această potențială șansă de câștig, în luna octombrie au sosit pe adresa redacției peste 10.300 de taloane de concurs. Decemarea prin tragere la sorți a celor 10 câștigători a avut loc luni, 18 octombrie, invitat principal fiind domnul ing. Constantin Buzatu, directorul general al S.C. ARCONS S.A., care a și oferit suplimentar un premiu tot în valoare de o jumătate de milion de lei. Ieri, cei 11 câștigători au fost invitați la sediul redacției „Adevărul", unde câștigătorilor celor zece premii de fidelitate pe luna octombrie le-au fost înmânate plicurile cu bani. Cu acest prilej, abonații-câștigători (**Bodârlău Dumitru - Arad, Hossu Maria - Arad, Vârtaci Ovidiu-Mircea - Arad, Grajuc Dumitru - Târnova, Lazăr Gheorghe - Lipova, Ionescu Mircea - Arad, Costea Adrian - Șeitin, Balaciu Gheorghe - Milova, Făt Flore - Șofronea, Ötvös Carol - Socodor**) ne-au împărtășit câteva dintre sugestiile și propunerile lor legate de structura și conținutul ziarului.

Câștigătorul premiului suplimentar - **Benea Elena Cristina**, din Ignești - a fost invitată la rândul său la sediul S.C. ARCONS Arad unde, în prezența reprezentanților cotidianului „Adevărul" dl. director C-tin Buzatu i-a înmânat premiul-suplimentar în valoare de 500.000 lei.

M. CONTRAȘ

Cel de-al 11-lea premiu (suplimentar) de fidelitate „Adevărul" pe luna octombrie a fost înmânat ieri, la sediul S.C. ARCONS S.A., de dl. director C-tin Buzatu.
Foto: M. CANCIU

RATA ȘOMAJULUI - ÎN SCĂDERE

Din ultimele date statistice elaborate de către Agenția județeană de ocupare și formare profesională, (AJOFP) rata șomajului în județul Arad este în ușoară scădere.

Practic, de la 8,6% (cât a fost luna trecută) s-a ajuns la 8,54%. Astfel, în plată sunt 13.437 de șomeri. Cei care se află în căutarea unui loc de muncă (dar care nu mai primesc nici un sfanț) se ridică la 6725 de persoane.

„Scăderea ratei șomajului se explică prin împuținarea celor care se află în căutarea unui loc de muncă. Efectiv, aceștia dacă nu se mai prezintă vreme îndelungată la noi, ies din evidență. Că și-au găsit loc de muncă sau că au obosit să-și mai caute o slujbă, asta nu mai știe nimeni" ne-a informat dl. Gheorghe Iancu, director ocupare și formare profesională în cadrul AJOFP Arad.

Oricum, pentru perioada următoare se așteaptă o creștere semnificativă a ratei șomajului.

N. O.

În urma unui accident de circulație

AU MURIT 150 DE OI, IAR ȘOFERUL - GRAV ACCIDENTAT

Miercuri seara, în jurul orelor 23,30, pe raza comunei Șimand, s-a petrecut un accident de circulație care a dus la rănirea gravă a conducătorului auto. De asemenea, au murit 150 de ovine, aflate în autotirul condus de **Nagy Kristian**, 23 ani, cetățean maghiar cu domiciliul în Ungaria. În timp ce acesta conducea autotirul Iveco cu numărul de înmatriculare V 2004904 cu remorca V 2086204, datorită oboselii, a adormit la volan, a ieșit în decor și s-a izbit de un copac. Urmările? Cele arătate mai sus...

3 (trei) milioane lei amendă pentru:

CONGELAREA ȘI DECONGELAREA (REPETATĂ!) A MEZELURILOR

Vorbind mai pe înțelesul tuturor congelarea și decongelarea REPETATĂ (ȘI LA INTERVALE SCURTE DE TIMP!) A MEZELURILOR, sunt operații în urma cărora procesul de degradare, de alterare a produselor din carne este foarte rapid, indiferent de termenul de valabilitate al acestora. Tocmai de aceea, aceste operații - chiar și simpla congelare a mezelurilor - sunt absolut și categoric interzise! deși unii patroni nu vor, încă, să înțeleagă ce pericol la adresa sănătății publice manipulează căutând să-și apere interesul exprimat cam așa: „Pierd marfa, d-lor; am dat banii pe ea"!

Așa au gândit și patronii S.C. „A.T.S.A.-SNC" din comuna Vladimirescu, societate care are deschis un magazin de desfacere pe str. Alba Iulia, bloc 582 din Arad - o unitate comercială mereu și mereu găsită cu grave abateri de la normele de igienă, începând cu starea de curățenie și terminând **cu spațiile frigorifice nespălate și nedezin-**

Punctul pe „i"

fectate de nu se știe când și fără a avea (așa cum cere legea!) TERMOMETRE ȘI GRAFICE DE URMĂRIRE A TEMPERATURII! Nu mai departe așa a fost situația și-n 12 octombrie când specialiștii de la Inspecția Sanitară de Stat Arad - **pe baza a numeroase reclamații sosite din zonă!** - au mai constatat că mezelurile erau păstrate total necorespunzător, nu la temperatura adecvată (4-12°C) ba ȘI ÎN STARE CONGELATĂ, total interzisă, după cum aminteam. Mai mult, s-a explicat, cu dezinvoltură, că preparatele nevândute au fost repetat introduse (pentru a 2-a zi) în congelator ca să nu se altereze!, căzându-se, astfel, într-o altă gravă greșeală. Aceasta a fost confirmată și de Buletinul de analiză nr. 1337 din 12 octombrie, conform căruia SALAMUL DE VARĂ (aflat încă în ultima zi de valabilitate!) prezenta, deja (datorită congelării și decongelării) suprafață lipicioasă; în secțiune - avea zone de culoare verzuie, iar mirosul era neplăcut, acru, de alterare! Proba nu corespunde nici pe departe cerințelor Ordinului Ministerului Sănătății nr. 975/1998, art. 3 și 15. Drept pentru care s-a aplicat o amendă de 3 milioane (putea fi și mai mare!), iar produsele au fost oprite de la consumul uman. Aviz amatorilor!

CONSTANTIN SIMION

COZILE DE LA CEC VOR FI ÎNGROȘATE CU 53 DE LIPOVENI

„COMFRUCT" LIPOVA face disponibilizări colective...

Peste câteva zile, 53 de angajați ai societății „COMFRUCT" LIPOVA vor fi disponibilizați. Aceștia beneficiază de salarii compensatorii în conformitate cu prevederile Ordonanței 98/1999, cu privire la disponibilizații colectiv de la instituții și firme particulare.

În noiembrie vor beneficia lipovenii de plățile compensatorii... Deoarece există întârzieri mari în ceea ce privește plățile compensatorii, nu se știe data la care oamenii vor intra, efectiv, în posesia banilor.

Reamintim că în județul Arad, în conformitate cu Ordonanța 98/1999, au fost disponibilizați colectiv 562 de angajați (fără cei de la „COMFRUCT" LIPOVA).

N. O.

TEATRUL DIN NĂDLAC ÎN TURNEE

În zilele de 16-17 octombrie a. c., grupul de teatru de amatori din Nădlac a fost prezent în localitatea bihoreană Șinteu cu piesa „Mama" de Iúlius Barč-Ivan. De remarcat este faptul că deplasarea s-a făcut cu sprijinul societății OPTA din Nădlac.

Regizorul dramei „Mama", dl. Keleš Ioan, ne-a mai spus că în zilele de 29, 30 și 31 octombrie a.c., grupul nădlăcan se va deplasa cu aceeași piesă în localitatea Kysác în Iugoslavia.

COMUNICAT

În legătură cu „ÎNȚELEGEREA" de care d-nul prof. Balița Ștefan, liderul Sindicatului Democrat din Învățământ Arad, face referire în Comunicat dat publicității în data de 20 octombrie 1999 - conducerea Inspectoratului Școlar al Județului Arad face următoarele precizări:

a) I.S.J. Arad nu a primit sumele necesare până în acest moment cu destinația „diferențe la Legea 154/1998".

b) Fondurile indentificate de care se amintește în comunicat (aproximativ 1 miliard) reprezintă soldul rămas la fondul de salarii.

c) I.S.J. Arad a fost de acord ca această sumă să fie repartizată tututor unităților școlare și nu mai două centre bugetare așa cum dorea d-nul prof. Balița Ștefan.

d) În data de 18 octombrie 1999, Ministerul Educației Naționale a solicitat I.S.J. Arad suma necesară acordării integrale a acestor diferențe pentru toată perioada (aproximativ 10 miliarde lei) care vor fi achitate în momentul în care banii vor fi virați în contul I.S.J. Arad.

e) Conducerea I.S.J. Arad consideră că până în acest moment au fost respectate toate înțelegerile atât verbale cât și cele scrise cu liderii celor două sindicate în conformitate cu legislația în vigoare.

CONDUCEREA I.S.J. ARAD

POLIȚIA L-A GĂSIT ȘI PE CEL DE-AL TREILEA PERSONAJ IMPLICAT ÎN CRIMA DE PE CENTURĂ

În urma măsurilor specifice întreprinse de polițiștii arădeni a fost depistat și este cercetat în stare de arest **Goja Rudolf,** 25 de ani, din Arad. Goja este cunoscut cu antecedente penale și a fost dat în urmărire generală ca final cel de-al treilea autor al infracțiunii de omor a cărei victimă a fost Dirgean Vasile, crimă petrecută într-una din serile trecute pe șoseaua de centură a Aradului.

Împotriva autorului a fost emis mandat de arestare preventivă pe timp de 30 de zile.

BĂTĂUȘI CERCETAȚI DE POLIȚIE

■ Poliția îl cercetează în stare de libertate pe **Bota Ioan Constantin**, 32 de ani, din Ghioroc, angajat la S.C. Astra S.A. Arad.

În noaptea de 17/18 octombrie, Bota, aflându-se sub influența acoolului l-a agresat fizic pe Butari Viorel, care se afla în timpul serviciului în Stația CFR Bârzava.

■ Poliția îl cercetează pentru săvârșirea infracțiunii de vătămare corporală pe **Mareț Aurel**, 34 ani, din Felnac. În calitate de revizor la Stația CFR din localitate, l-a lovit cu o bâtă pe Hosu Petru, 37 ani, tot din Felnac.

PREȚUL NAȚIONAL DE REFERINȚĂ AL ENERGIEI TERMICE VA FI DE 230.000 LEI/GCAL

Prețul național de referință pentru energia termică destinată încălzirii locuințelor a fost stabilit, printr-o hotărîre adoptată joi de Guvern, la 230.000 de lei/Gcal.

Acest preț se va aplica de la data de 1 noiembrie.

Ministrul Industriei și Comerțului, Radu Berceanu, a precizat că stabilirea prețului de referință la acest nivel permite reglarea unui mecanism de sprijin al cetățeanului.

"Pînă acum, sub nivelul acestui preț de referință nu exista nici un sprijin și toată lumea plărea aceeași sumă, la același nivel", a explicat Berceanu.

În nota de fundamentare a actului normativ, Radu Berceanu arată că sistemul de subvenționare a energiei termice livrate populației a creat pînă acum tensiuni în elaborarea bugetelor locale și dificultăți în funcționarea unităților producătoare și distribuitoare, care înregistrează debite și pierderi care periclitează continuitatea funcționării lor.

"Pe de altă parte, prețul maxim al energiei termice livrate populației, stabilit de Guvern, s-a dovedit greu de suportat pentru mulți consumatori cu venituri mici", a arătat Berceanu.

El precizează că diferențele dintre prețul local mai mare, generat de combustibili mai scumpi, și prețul național de referință va fi suportată în continuare din surse bugetare. Efortul ajutoarelor, în perioada 1 noiembrie 1999 - 30 martie 2000, va fi de circa 1.000 miliarde lei, iar pentru acoperirea diferențelor dintre prețul local și cel de referință, va fi de circa 1.800 miliarde lei.

"Pînă în prezent, erau sprijiniți numai consumatorii ale căror locuințe sînt racordate la rețelele de termoficare, iar subvenția era acordată nediferențiat, ceea ce îi avantaja pe consumatorii cu venituri și cu locuințe mai mari, reducînd resursele pentru sprijinirea adecvată a categoriilor de consumatori cu venituri reduse", a adăugat Berceanu.

SĂRĂCIA ÎN ROMÂNIA - UN FENOMEN DE PROPORȚII ÎNGRIJORĂTOARE

Sărăcia devine un fenomen de proporții îngrijorătoare în România, care are mai mulți săraci decît țările din regiune, a afirmat Cornelia Tesliuc, șeful serviciului de monitorizare al Fundației Internaționale de Management, citînd un studiu prezentat la conferința "România 2000. 10 ani de tranziție, trecut, prezent și viitor".

Potrivit standardelor internaționale, care stabilesc pragul sărăciei la un venit de 120 dolari pe lună pentru o persoană, 65% din români se încadrează în această categorie.

Tesliuc a avertizat asupra faptului că în ultimii doi ani s-a înregistrat o creștere a numărului celor care trăiesc la limita subzistenței.

În 1998 au fost 7,6 milioane de români săraci, din care, pentru 20%, nu există posibilități de îmbunătățire a situației, pe termen lung.

"Nu contează dacă ai educație sau nu, pentru că ai toate șansele să fi sărac", a apreciat Tesliuc.

Din punct de vedere al categoriilor sociale, sărăcia este localizată în special în rîndul șomerilor și al agricultorilor.

Eradicarea sărăciei ar costa circa cinci procente din PIB, fonduri care nu pot fi asigurate, și de aceea studiul propune eliminarea "sărăciei extreme", care ar costa numai 0,3% din PIB.

CENTRUL DE DIRECȚIONARE A ZBORULUI ARAD A ANIVERSAT 35 DE ANI DE LA ÎNFIINȚARE

Ieri, la Casa de oaspeți, într-un cadru festiv s-au aniversat 35 de ani de la înființarea Centrului de Direcționare a Zborului Arad precum și 5 ani de la inaugurarea noului sediu, cel mai modern și mai bine utilat din Europa de est.

La aniversare au participat reprezentanți ai forului de conducere al C.D.Z. Arad, oficialități locale, precum și invitați din toată țara.

Iată ce ne-a declarat **dl. Horia Timaru, directorul Direcției Regionale Arad, fosta Direcție Regională a Căilor Aeriene, acum la ceas de sărbătoare pentru instituția pe care o conduce: „CDZ Arad împlinește azi 35 de ani de la înființare. Am invitat conducerea R.A. Romatsa precum și colegi de la centrele de control al traficului aerian din toată țara, dintre care 80 ne-au onorat invitația și pot să spun, că mă bucură foarte tare prezența lor aici."**

La acest eveniment a fost prezent și primarul Aradului, **dl. Paul Valentin Neamț** care și-a exprimat mulțumirea cu privire la prestigiul C.D.Z. Arad în țară.

SORINA AMBRUȘ

ÎNȘELAT CU 10.000 D.M.

Poliția o cercetează în stare de libertate sub aspectul săvârșirii infracțiunii de înșelăciune pe **Turcu Carmen Lavinia,** 25 de ani, din Lipova. În sarcina acesteia s-a stabilit că în cursul lunii septembrie l-a înșelat cu suma de 10.000 DM pe cetățeanul german **Knobl Yurgr.**

Turcu Carmen a luat banii de la Knobl, promițându-i câ îi va cumpăra un apartament. Apartament pe care, de fapt, l-a și cumpărat. Doar că l-a trecut pe numele ei, fără a-i mai restitui lui Knobl cele 10.000 de D.M...

FILE DIN ISTORIA ARADULUI

Născut la Șimand acum 100 de ani, ISAIA TOLAN a avut o activitate publicistică remarcabilă în perioada interbelică. Textele din volumul **„File din istoria Aradului"** au fost preluate din publicațiile arădene aflate la Biblioteca Academiei Române din București și din manuscrisele păstrate de familia autorului.

„Dacă am încerca o definire lapidară a omului și publicistului Isaia Tolan am spune că el a fost apărătorul frecvent al unui crez național într-un timp plin de neliniști", spunea **Horia Medeleanu** în prefața volumului. Postfața cărții este semnată de către **Călin Tolan,** fiul regretatului autor.

Cartea prezintă adevărata istorie a orașului și nu cea deformată prezentată de diferite arcuri iredentiste. Dar iată ce spunea însuși autorul despre urbea noastră: **„Aradul este „piatra de hotar" a României întregite..."**

O. BULZAN
Foto: V. MUSCA

● În urma măsurilor specifice polițiștii le-au depistat și le cercetează în stare de libertate pe **Lăcătuș Viorica**, 23 ani, Cîrpaci **Garofița** 21 ani și **Muntean Liliana**, 20 ani, toate cu domiciliul în Curtici, fără ocupație și fără antecedente penale. Poliția spune că cele trei sunt autoarele furtului de legume comis pe 19 octombrie, din grădina lui Zuba Magdalena din localitate. Prejudiciul a fost recuperat.

FURTURI

● Poliția îi cercetează pentru vânzarea de băuturi alcoolice cu lipsă la măsurătoare pe **Brad Ramona** 20 de ani, din Chișineu-Criș barmană la S.C. CRIS SRL din localitate și pe **Stanciu Pavel**, 32 ani, patron la A.F. STALENE din Gurba.

● În sarcina lui **Rus Teodor** 51 ani, din Săliște, județul Sibiu, șofer la Termoconstruct Sebiș, s-a stabilit că a sustras în mod repetat piese auto de la S.C. TCIF Timișoara unde a lucrat în calitate de conducător auto. Poliția îl cercetează în stare de libertate.

● **Covaci Crâșmărița** 53 de ani din Sebiș casnică și **Harab Estera** 17 ani, fără ocupație, sunt, spune Poliția, autoarele furtului de cartofi comis pe 18 octombrie de pe parcelele lui Bud Traian din localitate. Prejudiciul a fost recuperat.

● Poliția îl cercetează în stare de libertate pe **Petcu Petru**, 40 de ani din Lipova, cunoscut cu antecedente penale (arestat în altă cauză). În sarcina lui Petcu s-a stabilit că este autorul furtului comis pe 4 octombrie din garajul lui **Enache Onofrei**, din Lipova.

D. L.

PARTENERUL DUMNEAVOASTRĂ DE DRUM

AUTO MDA

ARAD - Calea Timișorii nr. 50, Tel. 057/286283; 286085; Fax: 057/278767

CALITATE ȘI TRADIȚIE
GĂSEȘTI ÎN MAGAZINELE
AUTO M.D.A.

NOU! NOU! NOU!
NOUL MAGAZIN „AUTO M.D.A."
MICĂLACA
Calea Radnei nr. 203
Tel. 219050

Amortizoarele SACHS, nu numai pentru o călătorie confortabilă, ci mai ales pentru una sigură

TESTER AMORTIZOARE SACHS

● Testați-vă amortizoarele acum folosind tehnologia avansată oferită de firma SACHS. Noi vă vom arăta - NEGRU PE ALB - starea acestora.

TESTAREA ȘI MONTAREA AMORTIZOARELOR SACHS CUMPĂRATE DE LA AUTO M.D.A. se face în mod GRATUIT pe testerul montat la „STATION CAR SERVICE" Str. Ștefan cel Mare nr. 26 Tel. 287666.

(973867)

VARBITTOUR TRAVEL AGENCY - TOUR OPERATOR
SUNAȚI-NE PE NOI PRIMA DATĂ!

VĂ OFERIM BILETE DE AVION DUS-ÎNTORS CU PLECARE DIN TIMIȘOARA BUDAPESTA SAU BUCUREȘTI PE ZBORURILE COMPANIILOR AUSTRIAN AIRLINES, MALEV, KLM, BRITISH AIRWAYS SAU PE ORICARE ALTĂ COMPANIE PREFERATĂ DE DUMNEAVOASTRĂ

la prețuri aflate la... cea mai joasă altitudine!

ZBURAȚI PRIN VARBITTOUR TRAVEL AGENCY

- NEW YORK 368 USD
- WASHINGTON - 368 USD
- ATLANTA - 408 USD
- DALLAS - 408 USD
- DETROIT - 408 USD
- MIAMI - 408 USD
- CHICAGO - 408 USD
- HOUSTON - 408 USD
- BOSTON - 383 USD
- PITTSBURGH - 466 USD
- PHOENIX - 427 USD
- TORONTO - 364 USD
- MONTREAL - 364 USD
- OTTAWA - 364 USD
- VANCOUVER - 510 USD
- CALGARY - 510 USD
- EDMONTON 510 USD
- WINNIPEG - 472 USD
- SYDNEY - 685 USD
- AMSTERDAM - 184 USD
- ROMA - 221 USD
- PARIS - 210 USD
- LONDRA - 193 USD
- MALAGA - 290 USD
- TEL AVIV - 234 USD
- LARNACA - 201 USD

CLIENȚILOR FIDELI LE OFERIM PROGRAME FREQUENT FLYERS!!!

BUCURAȚI-VĂ DE VACANȚELE DUMNEAVOASTRĂ PRIN VARBITTOUR TRAVEL AGENCY - TOUR OPERATOR

ÎN CURÂND
REVELION 2000!

ZILNIC TRANSPORT
TIMIȘOARA - AEROPORT BUDAPESTA
la cele mai mici prețuri

ALTE SERVICII:
● TRANSPORT CU AUTOCARUL ÎN AUSTRIA, GERMANIA
DOUBLE T ● ASIGURĂRI MEDICALE - AIG -
● CĂRȚI VERZI

HEAD OFFICE: ● Timișoara, str. Alba Iulia nr. 2, Tel: 40(0) 56/221400, Tel./fax: 40(0)56/221401
BRANCH OFFICE: ● ARAD, B-dul Revoluției nr. 85, tel. 40(0)57/211818;
E-mail: startour@mail.dnttm.ro

Ca să fie clar cine a câştigat... partidul

AL. ATHANASIU TRECE LA REPRESALII

Interviu cu dl. Emil Putin, deputat PSDR Arad

– D-le deputat, sunteţi între ciocan şi nicovală. Pe de o parte aveţi oferte personale din partea ApR şi PDSR, iar pe de altă parte duceţi în spate jumătate de partid. Cum veţi ieşi din această dilemă?

– Aţi intuit exact. Sunt într-un moment de mare cumpănă interioară. Dacă m-aş ghida după propriul interes, probabil aş accepta oferta unuia dintre partidele care mi-au lansat invitaţia de a adera la aceste partide, care nu sunt doar cele două enunţate de dv.

– Care ar mai fi?

– Din păcate, sunt obligat să păstrez tăcere în privinţa aceasta. Însă, vreau să vă spun că această dilemă este determinată de faptul că mă simt responsabil faţă de cei 470 de delegaţi care au avut încredere în mine şi mi-au dat votul. Mă simt obligat faţă de colegii mei cu care doream să formez o echipă şi cu care, efectiv, sunt sigur că aş fi schimbat imaginea partidului şi cred că am fi reuşit să creăm un alt partid competitiv, puternic, realist. Cât timp cred că vor mai fi condiţii pentru o dispută corectă, bazată pe principii şi competenţă, şi nu pe interese de grup, voi rămâne în acest partid şi voi continua această luptă. Totuşi, o înfrângere la 11 voturi poate însemna şi o victorie şi doar conjunctural adversarul meu a câştigat acum. Cred că una din diferenţele dintre cele două echipe, pe lângă cele programatice, a constituit-o şi modul cum a înţeles fiecare dintre echipe această dispută. Echipa mea a înţeles aceasta ca fiind o competiţie în care cel mai bun să câştige, iar echipa adversă ca pe o problemă de viaţă şi de moarte.

– Mereu apare în discursul dvs. cuvântul adversar. La această oră mai putem vorbi de adversari în PSDR?

– Efectiv există între cele două oferte program diferenţe care duc până la incompatibilitate, care este şi între mine şi d-l Athanasiu. Dar aceasta nu înseamnă că într-un partid care are peste 40.000 de membri nu pot exista şi păreri divergente. Sper că am depăşit demult stadiul unanimităţii în partid. Şi apropo de adversitate, d-l Athanasiu, despre al cărui stil de conducere exclusivist am fost avertizat, a şi trecut la represalii împotriva celor care au fost alături de mine. Pe de o parte celor care au ieşit din sala congresului li se pregăteşte excluderea din organizaţiile lor (e vorba de membri ai unor organizaţii ai căror membri au ieşit în parte din sală) ca de exemplu Satu-Mare şi Bucureşti. Pe de altă parte se trece la epurarea unor persoane din Ministerul Muncii, fiind vizaţi cei care au fost alături de mine. Se caută, de asemenea, articole din statut şi se forţează interpretarea acestora în vederea excluderii liderilor de organizaţii judeţene care au fost alături de mine.

– Au fost sau nu excluşi din partid dnii Sorin Prişcă şi Liviu Popa?

– Da, au fost excluşi săptămâna trecută, înainte de congres, prin votul majorităţii membrilor Comitetului Judeţean. Singurul care s-a opus la excludere am fost eu.

– Dl. Prişcă spune că această excludere este o „găselniţă".

– Pentru mine aceşti oameni nu există. Cel care şi-a înşelat prietenul, cel care muşcă mâna celui care i-o întinde e demn de dispreţ. Ieri am avut Comitetul Judeţean lărgit, cu participarea liderilor din aproape toate organizaţiile noastre puternice şi am fost impresionat pentru că aceştia, în mare majoritate, şi-au exprimat ataşamentul faţă de mine şi drumul pe care-l voi urma. De altfel, astăzi mă voi întâlni la Bucureşti cu o serie de lideri ai organizaţiilor care mi-au fost alături, urmând să stabilim strategia viitoare.

I. IERCAN

CARAMITRU, OUT!

Iată că domnul ministru al culturii, Ion Caramitru, a mai dat odată-n bară, cât a putut de tare şi din nou cu capul. Demisionar de două ori din postul de ministru, lichidatorul Bibliotecii Universităţii s-a gândit că spaţiul carpato-danubiano-pontic nu-i mai ajunge pentru a-şi desfăşura calităţile intelectuale şi a încercat să sară pârleazul direct pe scena mondială, unde să joace rolul de preşedinte al UNESCO. Ce Hamlet, ce Othelo, ce cultură! UNESCO, acolo visa actorul Caramitru să ajungă şi regizor, şi scenarist, şi rolul principal. Dar n-a fost să fie. L-au trădat, spune el, în ultimul moment, tocmai cei în care avea mai mare încredere. Adică, ungurii! Nimic nou sub soare,

Tableta zilei

doar că poate Ion Caramitru a aflat în sfârşit că „ce naşte din pisică şoarece mănâncă". Prietenii domniei sale pentru care se dă de ceasul morţii împreună cu Valeriu Stoica să le facă Parcul prieteniei la Arad, i-au arătat că n-au scrupule când e vorba de interesele Ungariei. Pentru că, în ultimul moment, au ieşit cu un candidat propriu.

Ion Caramitru declară cu uimire: **„Am terminat discursul în aplauze şi n-am luat nici un vot."** Curat murdar, coane... dar poate că oamenii aplaudau de fericire că a terminat în sfârşit.

Trist dar adevărat este faptul că din nou România şi-a tras singură o palmă, în văzul întregii lumi, luându-se după piticii care aleargă prin căpşorul domnului Caramitru.

ŞERBAN POPESCU

Gheorghe Ghenof, preşedintele Partidului Pensionarilor:

„PRIN DISCIPLINĂ AM STOPAT RUPEREA ORGANIZAŢIEI"

„Punct ochit, punct lovit!", raportează cu satisfacţie colonelul (r) Gheorghe Ghenof, proaspăt preşedinte al Partidului Pensionarilor.

Recent ales preşedinte al organizaţiei judeţene a Partidului Pensionarilor, Gheorghe Ghenof a declarat că disfuncţiunile în activitatea partidului au fost posibile din cauza lipsei de disciplină. **„Ca militar de carieră şi actual întreprinzător privat, pot să vă spun că fără disciplină nu se poate realiza nimic. Acţionând conform acestui principiu, în scurtul timp cât am fost preşedinte interimar am reuşit să strâng rândurile, adunând la Conferinţa Judeţeană peste 100 de delegaţi. Prin disciplină, am reuşit să clarificăm disensiunile şi să ne trasăm o linie clară. Nu este vorba despre disciplină cazonă, ci de una de idei. Principala realizare a echipei cu care am lucrat a fost stoparea - repet, într-un timp extrem de scurt - a ruperii organizaţiei. Chiar dacă vor exista disidenţe, sunt convins că vor fi foarte puţine"**. Faptul că fostul preşedinte Leontin Buha a rămas în cadrul organizaţiei ca membru al Comitetului Judeţean, pare să-i dea dreptate d-lui Ghenof. Deocamdată!

S. TODOCA

SCHIMBARE DE TRASEU ÎN VIZITA D-LUI T. MELEŞCANU

Sosirea d-lui Teodor Meleşcanu a fost aşteptată cu real interes de către membrii şi simpatizanţii ApR. Din păcate pentru aceştia, preşedintele ApR, care trebuia să fie sâmbătă în judeţul Arad, va trebui să plece la Budapesta pentru a se întâlni cu d-l Laszlo Kovacs care deţine funcţia de vicepreşedinte al Internaţionalei Socialiste. Aşa că dl. T. Meleşcanu va pleca de la Gyula direct la Budapesta, urmând ca judeţul Arad să fie vizitat la o dată ulterioară.

I.I.

TIMPUL RECE ÎI PRINDE IAR NEPREGĂTIŢI PE GUVERNANŢI! PENTRU A CÂTA OARĂ?

(Urmare din pagina 1)

S-a spus că aşa şi pe dincolo, că pentru aceasta s-ar fi deturnat nu ştiu ce fonduri, că la unele cheltuieli a „ţinut spatele" statul, că preţul gigacaloriei pentru populaţie era nereal şi multe asemenea lucruri greu de dovedit cât sunt de adevărate sau de neadevărate, chestiune, la urma urmelor, care interesează prea puţin, cert este doar că atât de blamatul PDSR s-a descurcat mai bine la guvernare decât actuala coaliţie majoritară. **Cel puţin în privinţa asigurării şi furnizării constante a căldurii.**

Fireşte, că actuala Putere a găsit imediat explicaţii pentru situaţia mai mult decât penibilă în care s-a ajuns, **de fapt, pentru bătaia de joc** la care sunt supuşi majoritatea românilor, de vină fiind **„unele necorelări şi disfuncţionalităţi administrative"** cum declara senin mai zilele trecute un ministru. Tot acum două sau trei zile un funcţionar guvernamental arunca vina pentru aceeaşi situaţie pe ... **venirea prea timpurie a vremii reci, vreme, care dacă mai întârzia puţin - probabil, vreo 10 luni dacă nu ani! - ar fi dat posibilitatea Guvernului „să ia măsurile necesare"...**

De râsul lumii! De când lumea se ştie că iarna urmează după toamnă şi că ea creează probleme, inclusiv în ceea ce priveşte respectarea calendarului, doar drăguţii noştri de conducători nu ştiu. De fapt, nu-i interesează sau îi interesează prea puţin. Ce contează că din 25 de mari oraşe, de municipii - cu milioane de oameni! - doar 5 (!) au în mod curent căldură şi apă caldă.

Între acestea 5 se numără, cum bine se ştie şi Aradul, spre cinstea conducătorilor şi aleşilor noştri locali Aradul nesuferind din nici un punct de vedere. **Este meritul lor, dar, şi meritul celorlalte întreprinderi care concură la asigurarea continuă a apei calde şi căldurii precum CET-ului, Sucursalei de distribuţie a energiei electrice Arad S.C. „Electrica" S.A., Artermul ori Regia de apă-canal.**

Nu-i vorbă că şi pe la noi circulau mai acum vreo două săptămâni nişte veşti cam alarmante, dar, până la urmă lucrurile au intrat în normal, Aradul rămânând în continuare unul dintre oraşele invidiate, inclusiv de către bucureşteni.

Sorin Prişcă, Liviu Popa şi Sorin Neamţu, membri de marcă ai PSDR-ului arădean, gândind la unison: Treacă de la mine şi paharul acesta!" Desigur, conotaţiile sunt diferite...

Foto: ŞTEFAN MATYAŞ

SĂ RENUNȚI LA CURENTUL ELECTRIC - GREU DE ÎNCHIPUIT AȘA CEVA ÎN PRAGUL MILENIULUI TREI!

• declară dl. ing. CORNEL SECIANSCHI, directorul general al Sucursalei de distribuție a energiei electrice Arad

DIALOGURI NECONVENȚIONALE

– Domnule director ce se întâmplă cu kilowatul românesc că tot crește și nu se mai oprește. La preț, evident...

– Nu numai kilowatul românesc crește, doar că la noi datorită subțirimii pungii românului acest lucru se resimte mai mult ca prin alte părți. Oricum însă până la sfârșitul anului sperăm să-l putem menține în viață așa cum este el acum.

– Deie Domnul! Ar fi singura veste care ar salva cât de cât acest an bolnav 1999! Apropo, felicitări pentru condițiile, într-adevăr civilizate, pe care le oferă noul sediu al așa-zisei Uzine electrice arădenilor care-i calcă pragul.

– Pentru că tot veni vorba despre întreprinderea noastră aș vrea să-i fac cunoscut numele exact, nume care sună așa: Filiala de distribuție a energiei electrice, „Electrica" S.A., București, Sucursala de distribuție Arad. Rămânând încă o idee la observația dv. de mai înainte aș ține să subliniez că, în același context de optimizare continuă a condițiilor de servire a populației, vom deschide de la 1 decembrie în cartierul Micălaca o casierie pe bază de autocitire, urmată de o alta în Aradul Nou, chiar pe Calea Timișorii, iar la anul, o a treia în centru. Cum se știe, la ora actuală funcționează, cu bune rezultate o asemenea casierie modernă în cartierul Faleza Sud.

– Pe când o astfel de casierie și în cartierul Aurel Vlaicu, unul dintre cele mai mari cartiere ale Aradului?

– În cartierul Aurel Vlaicu avem o casierie, dar nu pe bază de autocitire, pe măsura procurării utilităților necesare urmând ca și această unitate să se transforme într-una de plată pe bază de autocitire.

– Sunteți tânăr...

– Da, atât cât te poți numi tânăr la 45 de ani. Dar eu sunt și mai ales mai simt așa!

– Nu asta vroiam să spun, ci doar că lumea vorbește despre dv. ca despre un om deosebit de energic, care a reușit într-un timp foarte scurt să transforme fosta Uzină electrică - eu tot așa o să-i spun, parcă îmi vine mai bine la îndemână - dintr-o întreprindere bolnavă într-una sănătoasă și viabilă. Cum ați reușit, care ar fi secretul?

– Nu știu dacă e vreun secret, dar știu că am încercat să-i conving pe oameni - și se pare că am reușit - că această întreprindere este a doua lor familie, la care trebuie să țină, și mai mult chiar, pentru a o păstra în viață și pentru a putea beneficia de pe urma ei - trebuie să dea totul din ei, să nu se cruțe deloc. Eu pe toate acestea le numesc chestie de mentalitate, cu ea cred eu, cu schimbarea ei, trebuie început orice în țara asta. Și dacă multe nu merg bine în România, nu merg tocmai datorită mentalităților care ne trag înapoi, care ne pun frână.

– Aveți copii domnule Secianschi?

– Da, am două fete, una este studentă la Facultatea de Medicină din Timișoara, iar cea mică - de fapt, le desparte doar un an și jumătate - este elevă în clasa a XII-a, la cunoscutul liceu Ghiba Birta.

– Clasa XII-a? Deci învață după celebrul manual de istorie ...

– Da, după el, dar și după manuale mai vechi, visul ei fiind să intre la Facultatea de Drept. Să vedem însă ce va fi mai departe întrucât se discută că istoria nu va mai fi obiect de admitere la Drept, ea fiind

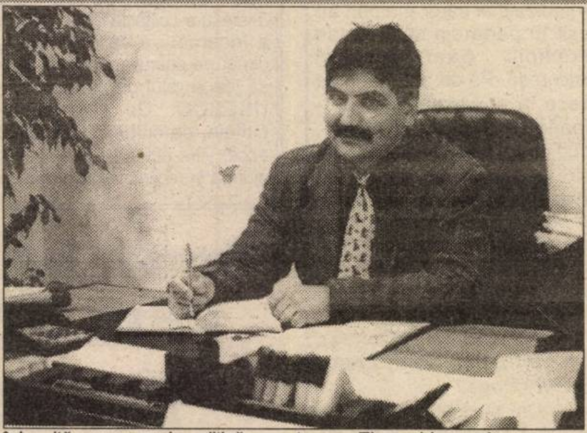

înlocuită cu economia politică.

– Și e drept să fie așa?

– Nu pare a fi drept, dar câte lucruri nedrepte nu se petrec astăzi în România?

– Asta cam seamănă a politică! Apropo, faceți politică domnule director?

– Sunt membru al Partidului Democrat, dar fără a avea vreo funcție în partid.

– Știam și spre cinstea dv. am aflat că în cazul dv. algoritmul nu a funcționat, intrarea în PD făcându-se abia la 6 luni de la numirea în funcția de director general.

– De fapt, numirea ca director s-a produs în urma unui test ținut în fața unei comisii franceze, un test deosebit de sever care a durat de la ora 9 dimineața până la 3 după-amiază și de care îmi amintesc și-mi voi aminti toată viața!

– Nu vă supărați, dar numele de Secianschi nu pare a fi sută la sută român ...

– Și nici nu e. Eu sunt născut în cartierul Gai, mama fiind bihoreană, iar tata, sârb.

– Unde ați făcut facultatea?

– La Timișoara, dar după absolvire am nimerit la Deva, la Institutul de prospecțiuni și exploatări geologice.

– Ca dl. Constantinescu ...

– Ei, nu chiar așa!

– Se zvonește că numărul angajaților dvs. depășește 2000 ... Nu e cam mult?

– Firește că ar fi mult, dacă ar fi așa, dar la ora actuală în cadrul sucursalei noastre lucrează exact 630 de oameni. Deci vedeți ce rea este lumea, deși nu știu de ce.

– Domnule director, așa de curiozitate cât reprezintă consumul casnic în consumul general de energie electrică?

– Puțin, 20-25%. Dar bănuiesc pentru ce m-ați întrebat: am auzit și eu vehiculându-se ideea că nu puțini dintre datornicii noștri provin din acest sector, lucru total neadevărat, în prezent din cele 50 de miliarde de lei pe care le avem de încasat, peste 40 de miliarde aparțin întreprinderilor mari.

– Pentru că tot suntem la capitolul zvonuri o ultimă întrebare: este adevărat că din lipsă de bani multe primării au cerut deconectarea de la curentul electric?

– Din păcate așa este, 19 primării fiind deconectate de la rețeaua de distribuție, chestiune greu de imaginat în pragul mileniului trei. Dar, ce să facem, asta e!

MIRCEA DORGOȘAN
Foto: **M. CANCIU**

La Sebiș

CABINET DE... VINDECARE PRIN DESCÂNTEC

În ultima vreme Sebișul ne-a obișnuit cu tot felul de știri șocante. Într-un orășel mic s-a organizat un mare festival de muzică ușoară, aici funcționează o universitate, se construiește un stadion uriaș și câte și mai câte nu s-au întâmplat în orașul de pe valea Deznei...

Dar, zilele trecute, aflându-ne la festivitățile prilejuite de aniversarea liceului, ne-a fost dat să aflăm că în piața orașului s-a deschis un... cabinet de ghicit și vindecare prin descântec... Vestea - de ce să n-o spunem - ne-a stârnit curiozitatea și am dorit să vedem cine „tratează" și cum se face „tratamentul" în insolitul cabinet.

Ne-a întâmpinat o tânără (cu trăsături de vraci) care ne-a spus că o cheamă Marieta.

„Sunt născută în 27 iunie 1968, în județul Dolj, satul Ghighera - ne spune. Cu aproximativ cinci ani în urmă am visat cu o bătrânică și mi-a spus că eu o să ghicesc în carte și am să descânt pentru binele omului. Mai mi-a zis să merg la marginea comunei, acolo unde se adună reziduurile. A doua zi, din curiozitate, m-am dus la locul indicat. M-am uitat bine în stânga și în dreapta și am găsit aceste șapte cărți de joc. Am fugit la o prietenă și i-am spus că eu am învățat să ghicesc. Dar, am început să mă gândesc și la descântecele pe care mi le-a spus bătrânica în vis și mi-am dat seama că le-am reținut ca pe o poezie, ceea ce m-a surprins.

– Când ți-ai dat seama că poți vindeca?

– Am început să testez și mi-am dat seama că am puterea descântecelor. Simt un curent în mine, iar în momentul în care descânt simt că mă descarc și mă ușurez. Am impresia că în mine se află o minge care se plimbă de la stomac până la genunchi. Eu cred că sunt puteri date de Dumnezeu ca să pot face bine pentru sănătatea omului.

– Cum ai ajuns la Sebiș?

– Am fost angajată, din 12 octombrie a. c., la firma A. F. Preda Dumitru, din Sebiș, care mi-a pus la dispoziție un cabinet astrologic.

– Ai avut pacienți?

– Deja am avut diferiți clienți la ghicit și descântat. Am și vindecat câteva persoane: Florica Horea, cetățean australian, Nița din Timișoara, Vasilescu Magdalena din Sebiș, Luguzan Georgeta din Buteni, Dobriu Mihai din Sebiș, Stoica Dora din Buteni - și vreau să spun că toți cei care au fost la mine s-au declarat mulțumiți.

Am vrut să aflăm mai multe de la Marieta, să ne supunem și noi unui „tratament" ori unei preziceri, dar, cum timpul nu prea are răbdare, am fost nevoiți să așteptăm o altă ocazie. Oricum, ni s-a confirmat încă o dată că Sebișul nu este locul unde nu se întâmplă nimic!

V. FILIP

DACĂ NU-I TRAMVAI, BUN E ȘI AUTOBUZUL!

Sâmbătă, între orele 9,00 - 12,00, va fi întreruptă circulația tramvaielor pe traseul UTA - Confecții - Căpitan Ignat.

Cauza acestei întreruperi o constituie lucrările de reparații la calea de rulare (șine).

În intervalul de timp 9,00 - 12,00, călătorii vor putea circula pe traseul arătat mai sus cu autobuzele Companiei de Transport Public Arad.

Reparațiile cu pricina sunt printre puținele (programate) până la sfârșitul anului. Iar asta nu atât din cauza vremii, cât a vremurilor! E de prisos să mai amintim de „bugetul de austeritate", „resurse" etc. Toate expresiile astea se traduc mai simplu: SĂRĂCIE LUCIE!

N.O.

„AVEM NEVOIE DE SPONSORI"

– Discuție cu dl. TIBERIU TULUCAN - secretarul Comisiei Internaționale de Pseudokarst

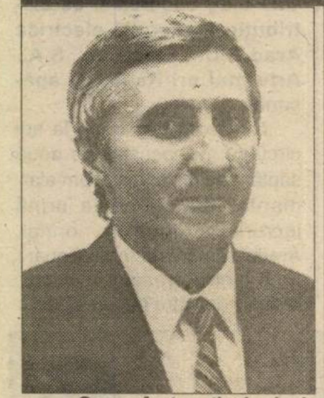

– Care a fost motivul principal al organizării simpozionului internațional de pseudokarst, cine va ajutat la realizarea lui?

– Motivul principal al organizării simpozionului a fost acela de a atrage atenția opiniei publice internaționale, dar nu numai, asupra realizărilor speologice în România. Am încercat să dăm simpozionului o ținută cât mai ridicată, fapt ce a fost realizat și prin sprijinul acordat de Fundația „Vasile Goldiș" prin Universitatea de Vest „Vasile Goldiș", la care se adaugă și cel financiar acordat de Ministerul Turismului și Sportului prin D.J.T.S. Arad.

– Dl. profesor, care este situația financiară actuală a clubului pe care îl conduceți?

– Proastă, foarte proastă. Ne descurcăm și noi ca oricare club, din venituri exterioare și din cotizațiile membrilor, care nu acoperă nici un sfert din necesar. Dar asupra potențialului adevărat al fenomenelor pseudokarstice nu ne putem pronunța deoarece cercetarea nu se poate face în condițiile financiare actuale. Desigur aceasta este o repercusiune gravă și asupra activității noastre. Prin urmare, avem nevoie urgentă de un finanțator.

– S-a tot vorbit despre fenomene pseudokarstice. Ce sunt acelea?

– Pseudokarst este o rocă necalcaroasă, prin urmare neerodabilă. La peștera Hodobana, pe care am vizitat-o cu ocazia simpozionului, s-a putut observa fenomenul pseudokarstic. Peștera se află pe orizontală, iar vizitarea ei de neavizați este imposibilă. Fenomenele pseudokarstice sunt multiple în județul nostru, dar, din păcate, nu pot fi cercetate.

– Vă mulțumesc.

LAVINIA TODOCA
FOTO: AL. MARIANUȚ

După 18 ani de suferință

UN TÂNĂR ÎȘI CERE DREPTUL LA O VIAȚĂ NORMALĂ

Claudiu Oprea a împlinit de curând 18 ani, dar nu s-a putut bucura de acest lucru la fel ca ceilalți adolescenți. Crescut la orfelinat, cu un handicap la piciorul drept viața lui a fost una tristă și plină de necazuri. L-am întâlnit la Centrul experimental de probațiune Arad, încercând, prin bunăvoința personalului să-și găsească de lucru, și o locuință. Dar iată care este povestea lui pe care ne-a relatat-o atât el, cât și consilierul de probațiune, Pescaru Alexandru.

UN VACCIN PROST FĂCUT L-A MARCAT PE VIAȚA

Cu o privire tristă, dar în care parcă am zărit o licărire de speranță, timorat și vorbind la început cu reținere, Claudiu a început să-și depene povestea. Născut într-o familie dezorganizată, cu încă șapte frați, la abia opt luni de viață, un vaccin prost făcut a avut ca urmare afectarea pe viață a piciorului drept. În urma acestei întâmplări nefericite, părinții l-au abandonat, el găsindu-și locul la Centrul de recuperare de la Dezna, unde a rămas până la vârsta de 16 ani. A urmat după aceea cursurile Școlii speciale din Ineu, de unde însă a fugit, locuind aproape jumătate de an pe străzi, foamea devenind o obișnuință.

„MI-AM GASIT MAMA ÎN GARĂ"

După perioada petrecută în mizerie, totuși o rază de speranță l-a făcut să privească viața cu mai multă încredere. **„Eu locuiam în restaurantul de la gară, iar mama mea era femeie de serviciu acolo. Ea m-a recunoscut pentru că semănam foarte tare cu tatăl meu.".**

Claudiu a crezut atunci că suferințele lui s-au sfârșit, că în sfârșit și-a găsit familia, și suferințele lui se vor încheia. Dar n-a fost să fie așa. Mama sa mai avea de îngrijit încă șapte copii și trăia într-o garsonieră cu o cameră mică și un hol în care se mai înghesuia încă o familie. **„La început m-am dus acasă la mama, dar o duceam foarte greu, nu mă împăcam cu frații mei și nu aveam ce mânca."**

INFRACTOR FĂRĂ VOIE...

... Sau cel puțin așa susține Claudiu. După câteva săptămâni de locuit cu familia sa, foamea, sărăcia, lipsa de înțelegere, de protecție, de căldură sufletească, l-au determinat să fugă, trăind din nou în gară. Aici a fost racolat de un tânăr major care l-a luat cu el spunându-i că vor merge la un prieten să facă rost de niște bani. **„M-am dus cu el la niște blocuri și m-a pus să stau de pază, iar el a spart două mașini. Când am văzut ce face am vrut să fug, dar fiind handicapat, n-am putut și m-a amenințat cu cuțitul".** Așa relatează Claudiu cele întâmplate. După o săptămână a fost prins de poliție și după câteva luni de detenție în Penitenciarul Arad, a fost mutat la Centrul de reeducare din Găești de unde s-a eliberat la data de 16 octombrie. De atunci se află în grija Centrului de probațiune Arad.

O MÂNĂ DE AJUTOR

Alexandru Pescaru, consilier de probațiune, l-a luat în grijă pe Claudiu încercând să-l ajute pentru a-i găsi o locuință și un loc de muncă. **„Acest caz este o premieră pentru serviciul nostru, care se ocupă doar cu supravegherea minorilor infractori. Această problemă ar trebui rezolvată de Serviciul Social, dar ei nu pot să ne ajute pentru că nu au locuri de cazare. Ei îi asigură doar masă la cantina socială."**

Singura speranță a celor de la centru este în dl. dr. Bârsan de la Centrul de recuperare din Dezna, dar deocamdată nu e nimic sigur.

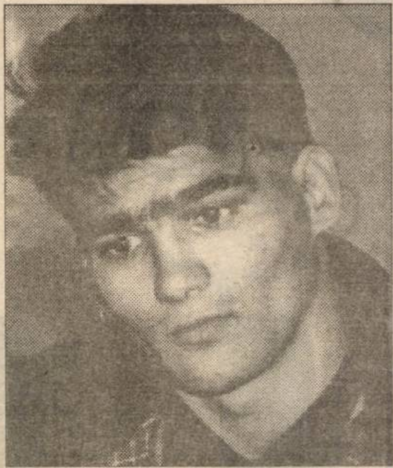

„Am mai avea o soluție, întrucât Claudiu are o mătușă la Felnac, dar și acolo sunt destule guri de hrănit, și noi nu-l vom mai putea supraveghea îndeaproape. Acum am făcut demersurile pentru a-i obține un buletin și am luat legătura cu Asociația Handicapaților locomotor din Arad, în vederea primirii unei pensii. Dacă nu rezolvăm toate aceste probleme, șansa lui de a nu recidiva este foarte mică".

Mai trebuie menționat că băiatul are o specializare, de meserie fiind tinichigiu caroserie-auto, și singura lui dorință este de a munci și de a avea o locuință stabilă.

V-am prezentat acest caz în speranța că se vor găsi oameni cu suflet care să-i acorde încredere acestui tânăr, oferindu-i un loc de muncă și ajutându-l să se integreze în societate.

SORINA AMBRUȘ

TV

supliment

ADEVĂRUL

Programele săptămânii 22-28 octombrie

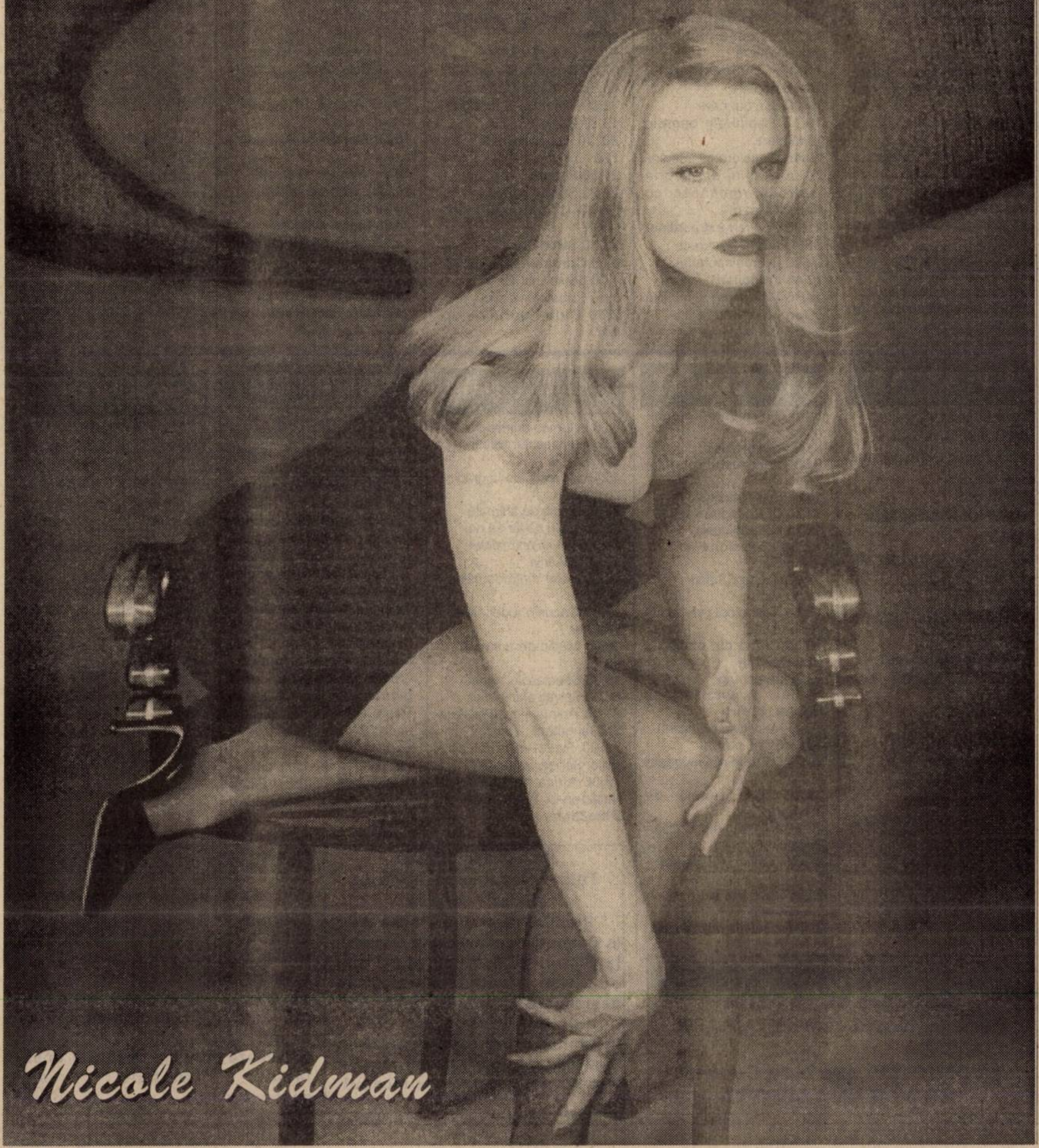

Nicole Kidman

KNAUF

Telefon:
057 - 256.243

prin GI MOTOR

Ofertă promoțională!

SISTEME ȘI PLĂCI GIPS-CARTON:

- placă normală 12,5 mm 3,9DM/mp
- perete despărțitor 10cm pe structură metalică 14DM/mp
- tavan fals pe structură metalică....................................11DM/mp

Prețurile nu includ TVA

NOU

S.C. INSTALSAN CONSTRUCTION COMPANY

ARAD, STR. PĂȘUNII (spre Piața Soarelui) nr. 13, MICĂLACA (aproape de cimitir) a deschis un

DEPOZIT DE MATERIALE

DE CONSTRUCȚII:
■ PAL ■ PFL ■ PLACAJ
toate grosimile
■ SOBE TERACOTĂ
■ UȘI ■ FERESTRE
■ BITUM ■ CARTON ASFALTAT
■ ȚIGLE ■ COAME

INSTALAȚII SANITARE: • GRESIE • FAIANȚĂ • OBIECTE SANITARE

PREȚURI PROMOȚIONALE

Adaos comercial minim

ALTE INFORMAȚII LA TELEFONUL 259088.

Program zilnic: 8,00 - 16,00
sâmbătă: 8,00 - 13,00

TVR 1

7,00 Matinal național
9,00 TVR Iași
10,00 Art-mania - rel.
11,00 TVR Cluj-Napoca
12,00 Rock la miezul nopții - rel.
13,00 TVR Timișoara
14,00 Jurnal
14,15 Ciberfan
14,30 Tribuna partidelor parlamentare
15,00 Scena - cu Tania Budi
15,30 Emisiune în limba maghiară
17,00 O vedetă cu... cântece: Gheorghe Zamfir
17,30 Cuvânt pentru necuvântătoare
18,00 Corect!
18,05 Jumătatea ta
19,00 Avanpremieră; Știri
19,05 Sunset Beach - ep. 545
19,55 Amintiri din secolul XX
20,00 Jurnal * Meteo * Sport
20,55 Doi băieți, o fată și o pizzerie - ep. 4
21,25 Știrile de sâmbăta asta
21,55 Culise - cu Irina Radu
22,40 Omul de nicăieri - s.
23,35 Jurnalul de noapte
23,45 Din viață scapă cine poate - f. Anglia, 1996

TVR 2

7,00 TVM. Telematinal
8,00 Desene animate
8,50 Emisiune pentru copii
10,15 Limbi străine - spaniolă
10,40 O familie ciudată - s.
11,10 Desene animate
12,00 Obiceiuri din Țara Lăpușului
13,00 Un cântec, o glumă...
13,10 Mistere și minuni
14,00 TVR Craiova
14,30 TVR Cluj-Napoca
15,00 Desene animate
16,00 Obsesia - s.
16,45 Santa Barbara - s.
17,30 Tribuna partidelor parlamentare
18,00 Cinematograful vremii noastre
19,00 Știri bancare
19,15 Pagini din operele lui Mozart
19,45 Clepsidra cu imagini
20,00 Pagini din istoria teatrului românesc cu Radu Beligan
21,00 Concert extraordinar Scorpions la București
22,00 Lumea sportului
22,45 Infidelități - ep. 4
23,35 Mari actori ai micului ecran: Dem Rădulescu
0,35 TVM Mesager

PRO TV

7,00 Bună dimineața, Pro TV e al tău!
10,00 Tânăr și neliniștit - s.
10,45 În pat cu dușmanul - f., rel.
12,30 Royal Canadian Air Force - ep. 15
12,55 Știrile Pro TV
13,05 Babylon 5 - ep. 48
13,50 Ani de liceu - ep. 35
14,15 Miracolul tinereții - ep. 35
14,45 Familia Bundy - ep. 198
15,15 Aripile pasiunii - ep. 117
16,00 Tânăr și neliniștit - ep. 860
17,00 Știrile Pro TV
17,30 Rosalinda - ep. 42
18,30 Urmărire generală
19,00 Reforma la români
19,30 Știrile Pro TV
20,30 Dosarele X - ep. 126
21,30 Profiler - ep. 8
22,25 Știrile Pro TV
22,30 Chestiunea zilei - live
23,30 Știrile Pro TV
0,00 Criminaliștii - ep. 28
1,00 Știrile Pro TV
1,30 Chestiunea zilei - rel.
2,30 Cine-i șeful? - ep. 147

TV ACASĂ

6,00 Maria - s.
6,50 Acasă la bunica - rețete culinare, rel.
7,00 Renzo și Adriana - rel.
7,50 Preciosa - rel.
8,40 Căsuța poveștilor - rel.
9,15 Înger sălbatic - rel.
10,10 Lanțurile iubirii - rel.
11,00 Dragoste și putere - rel.
11,50 Sânge din sângele meu - rel.
12,35 Crimă în lumea cosmeticelor - f., rel.
14,15 Nimic personal - s.
15,00 Viața noastră - s.
16,00 Preciosa - s.
17,00 Cartea cărților - d. a.
17,25 Vremea de acasă
17,30 Dragoste și putere - s.
18,20 Acasă la bunica - rețete culinare
18,30 Renzo și Adriana - s.
19,25 Vremea de acasă
19,30 Lanțurile iubirii - s.
20,20 Somn ușor! - d. a.
20,30 Înger sălbatic - s.
21,30 Sânge din sângele meu - s.
* Vremea de acasă
22,30 Tata e plecat în călătorie de afaceri II - dramă, Iugoslavia, 1985

ANTENA 1

7,00 Observator
8,00 Dimineața devreme
10,00 Știri
10,15 Colivia de aur - s.
11,00 Inspirația Carolinei
11,30 Recolta - dramă, Canada, 1994
13,00 Știrile amiezii
13,15 Viitorul începe azi - s.
14,00 Esmeralda - s.
15,00 Fotbal: CSM Reșița-Petrolul
17,00 Știri
17,25 Elena, viața mea - ep. 112, 113
19,00 Observator
20,00 Numai dragostea - dragoste, SUA, 1998 cu Marisa Tomei, partea I
22,00 Observator
22,30 Vitamina V... veselie. Clanul Popeștilor
23,00 Femeia cu două fețe - acțiune, Hong Kong, 1976 cu Jackie Chan
0,30 Surfing - dragoste, Australia, 1986 cu Nicole Kidman

TV ARAD

7,00 Observator
8,00 Știri TVA - rel.
8,30 Fiți cu ochii pe noi! - rel.
10,00 Știri
10,10 Colivia de aur - ep. 30
11,00 O familie de străini - f. SUA
13,00 Știri
13,15 Viitorul începe azi - ep. 59
14,00 Decepții - ep. 4
15,00 Luz Maria - ep. 127, 128
17,00 Știri
17,25 Divertisment
18,20 Anunțuri
18,30 Știri TVA
19,00 Observator
20,00 Politica fără prejudecăți
21,30 Știri TVA - rel.
22,00 Observator
În continuare, program identic cu Antena 1

TV INTERSAT

8,55 Deschiderea programului
9,00 Intersat Music
9,30 Holocaustul roboților - f.
11,00 Știrile Intersat
11,30 Dulce ispită - ep. 16
12,15 Intersat Music
12,30 Emisiune în lb. maghiară
13,30 Sporturi. Safari
14,00 Microb
15,30 Tehnologia de înaltă performanță
16,00 Crima din districtul Coweta - film
17,30 Bumerang
18,00 Aventurile lui Hucklebery Finn
18,25 Haideți să ne jucăm!
18,45 Știrile Intersat
19,20 Când inima așteaptă - s.
20,05 Ți-e teamă de întuneric? - s.
20,30 Impact - cu Emilian Pintea
22,00 Femeia din Saigon - f.
23,30 Știrile Intersat
0,00 Erotica
0,45 Închiderea programului

ANIMAL PLANET

8,00 În lumea animalelor
8,55 Spectacolul naturii
9,50 Lassie - s.
10,45 Povestiri de la grădina zoologică
11,40 Medic de animale
13,05 Lupii de lângă noi
14,00 Salvați animalele!
15,00 Păsările
16,00 Ham! Viață de câine - 2 ep.
17,00 Cazurile judecătorului Wapner
18,00 Medic de animale - 3 ep.
19,00 Spectacolul naturii
20,00 Salvați animalele!
21,00 Animalele de la A la Z: Orangutanii, Vampirii
22,00 Rezervația de animale: Sânge proaspăt
23,00 Africa neîmblânzită: Nașterea lui Tinga - puiul de antilopă-liră

BUDAPESTA 1

6,45 Lumea satului; 7,00 Magazin matinal; **10,05 Vin și putere** - s.; **11,00 Regele pampas-ului** - s.; **12,10 Casa pădurarului din Falkenau** - s.; 13,00 Știri; 13,30 Magazin informativ; 14,00 Magazin regional; **15,05 Senzație** - s.; 16,00 Bach - Concert Brandemburgic nr. 5; 16,25 Omagierea idealului tinerilor revoluționari; 17,30 Unde a dispărut '56 - doc.; 18,00 Mesajul locurilor dinȚara Sfântă; 18,20 Fotbal - campionatul Ungariei; 20,25 Roata timpului; 20,30 Știri, sport; 21,00 Spectacol de gală la Opera maghiară; 22,15 Amintiri - doc. despre 1956; 22,50 Știri; ; 22,15 Actual; **23,20 Frumusețe**

BUDAPESTA 2

10,00 Parlamentul în direct; **13,00 Tom Jones - istoria unui copil găsit** - s. Anglia; 14,00 Magazin informativ; 14,30 Actual; 15,00: 1100 de ani în centrul Europei - rel.; 15,30 Concert la Taba - 3/2; 16,30 Casa maghiară; 17,00 Strada școlii; 18,30 Panorama; **19,00 Goana după diamant** - f. av. SUA; 20,40 Des. anim.; 21,00 Știri; 21,30 Din atelierele secolului; 21,50 Ungaria 2000; **22,20 Sindbad** - f. Ungaria cu Latinovics Zoltan

VĂ RECOMANDĂM

HBO: ora 12,30 - Ziua Recunoștinței - dramă, SUA 1995

ATOMIC TV: ora 0,00 Concert EROS RAMAZZOTTI

ACASĂ. 22,30:

Tata e plecat în călătorie de afaceri - dramă

Premiat cu trofeul Palme d'Or la Cannes, nominalizat la Oscar și la Globul de Aur pentru cel mai bun film străin. Acțiunea se desfășoară în anii '50, după ruptura dintre Tito și Stalin, care a însemnat o perioadă confuză în lagărul comunist și mai ales în Iugoslavia, cel puțin la început. Mesha, funcționar într-un minister, este arestat în urma unei remarci deplasate, dar, în anii aceia, o mulțime de oameni dispăreau în miez de noapte chiar și pentru mai puțin. Familia reacționează cu mândrie, mințindu-i pe cei din jur că Mesha e plecat cu afaceri. Același lucru crede și micul Malik, 6 ani, prin ochii căruia se derulează întreaga dramă a unei familii luptând să supraviețuiască...

PRIMA

7,00 Karaoke show
8,00 Dimineața cu Prima
12,00 Nadine show - Despre problemele de cuplu cu Nadine, rel.
13,00 Politica de mâine - rel.
15,00 Viața în direct. Răzvan Tucaliuc vă propune să trăiți viața „în direct"
16,00 Focus
16,15 Celebri și bogați - ep. 171
17,15 Nadine Show
18,00 Focus * Sport, Meteo
18,55 Clip Art
19,00 Românie, Românie...
19,15 Karaoke Show. Cu Cristina Țicală și Marius Rădmănăștean
20,00 Film artistic
21,30 Apel de urgență, cu Marian Stan
22,00 Românie, Românie...
22,15 Focus
22,45 Revista presei. Principalele evenimente ale zilei în presa de azi
23,00 Politica de mâine. Moderatorul Dan Dumitru și invitații săi discută despre viața politică românească
1,00 Film artistic

TELE 7 ABC

7,00 Știri
7,10 Bună dimineața, România
9,00 Lou Grant - rel.
10,00 Știri
10,30 Dintre sute de ziare - rel.
11,10 Derrick - rel.
12,15 Reporter Tele 7 - rel.
12,30 24 din 24 - rel.
13,00 Drumuri printre amintiri - rel.
13,30 Documentar - rel.
14,00 Medici la datorie - s.
15,00 Știri
15,15 Post Meridian
16,30 O singură viață - ep. 237
17,30 Documentar
18,00 Știri
18,10 Lou Grant - ep. 88
18,55 Pariul Trio
19,00 Secția de poliție - s.
20,00 Actualitatea Tele 7
20,30 Documentar
21,00 Dintre sute de ziare
21,40 Pariul Trio
21,45 Loto
22,00 Linia întâi
23,00 Derrick - ep. 83
0,00 Știri
0,30 Ora H - emisiune de confesiuni
1,35 Teleshopping

HBO

10,00 Hot Boyz - f. acț. SUA, 1999
11,30 Zeus și Roxanne - comed. SUA, 1996
13,15 Iubire fără vârstă - comed. SUA, 1993 cu Shirley MacLaine
15,15 Speed: Cursă infernală - f. SUA, 1994, cu Keanu Reeves, Sandra Bullock
17,15 Totul despre sex
17,45 Joc murdar - f. SUA, 1997
19,15 Un pisoi la Hollywood - d. a.
20,30 Misiune imposibilă - f. SUA, 1996, cu Tom Cruise, Emmanuelle Béart, regia Brian De Palma
22,15 Cocoșatul - f. av. SUA, 1997, cu Daniel Auteuil
0,30 Umbra și întunericul - f. SUA, 1996, cu Michael Douglas

DISCOVERY

10,00 Universul misterios al lui Arthur C. Clarke
10,30 Prin munții Africii
11,25 Automobile în top: Lamborghini
11,50 Povestiri despre supraviețuire în Australia
12,20 Dincolo de anul 2000
12,45 Râul îndoielii
13,40 Pasul următor
14,10 În interiorul octogonului
15,05 Hitler, dictatorul
16,15 Nick și vidra uriașă
16,40 Primele zboruri
17,10 Flightline
17,35 Aventuri la pescuit
18,00 Nebuni după avioane
18,30 Magazin Discovery
19,00 Echipa timpului: Palatele regilor irlandezi
20,00 Medici veterinari
20,30 Hutan, o lume ascunsă: Elefanții
21,30 Știrile Discovery
22,00 Povești adevărate
23,00 Echipa de salvare
0,00 Spitalul de urgență
1,00 Aventura cunoașterii
2,00 Superstructuri
3,00 Știrile Discovery
3,30 Povestiri din război

TV INTERNAȚIONAL

21,30 S-a întâmplat... azi
21,35 Revista presei
21,40 Vox populi
21,45 Avocatul vă răspunde
22,00 Jurnal
22,40 Români fără frontiere
23,40 Arhive românești: P. P. Carp
0,10 Scena - emis. de actualitate teatrală
0,40 Locuri cu povești: Vila Brătianu

ATOMIC TV

7,00 Selector
10,25 Reactor - rel.
10,30 Atomic Café - rel.
11,00 Atomix cu Dinu - rel.
14,00 Interactiv
15,55 Reactor
16,00 Metropolis - rel.
17,00 Selector
19,00 Atomix cu Mircea
21,55 Reactor
22,00 Hai Hui - rel.
22,30 South Park - d. a.
23,00 Klub Bizzar - rel.
0,00 Insomnia

TV 2

7,10 Lumea satului; 7,30 Bună dimineața, Ungaria!; **9,30 Bogați și frumoși** - s; **9,55 Riviera** - s.; 10,25 Airport - doc. s. Anglia; 10,50 Clinica animalelor - s.; 11,20 Ura! Călătorim - mag. turistic; 11,50 Magazin economic; 12,20 Internet; 12,55 Follow Me!; **13,10 În trei** - s; **13,35 Riviera** - s; **14,00 Shogun - s.; 15,45 Bogați și frumoși** - s.; **16,10 Super-echipa** - s.; **17,00 Sunset Beach** - s.; **17,45 Samantha** - s. Mexic; **18,40 Luz Maria** - s.; 19,30 Fapte; 20,00 Roata norocului; **20,30 Rosalinda** - s.; 21,00 Striptease masculin - show; 22,50 Opt țintași - invitat Bajor Imre; 22,45 Bună seara, Ungaria; **1,20 Iubirea mea - thriller Franța**

PRO 7

7,05 Taff magazin; 7,30 Morning Show; **9,20 Roseanne** - s.; **9,50 Mallorca** - s.; **10,25 Luna de miere la castel - comedie, SUA, 1986**, cu Steve Guttenberg; **12,00 Diagnostic-crimă** - s.; **13,00 Matlock** - s.; 14,00 Sam - mag. amiezii; 15,00 Talkshow-uri; 18,00 Taff - magazin; **18,25 Simpsonii** - s.; **19,00 Fam. Bundy** - s.; **19,30 Roseanne - s.; 20,00 Mallorca** - s.; 20,30 Știri; 20,50 Galileo - magazin; **21,15 Trăznăile familiei Addams - comedie, SUA, 1993**, cu Anjelica Huston; 23,10 Switch; 23,40 Reporter - magazin; **0,40 IT** - f. horror SUA, 1990 p. 1

RTL

7,00 Mag. matinal; 7,30 Bună dimineața; 8,00 Mag. matinal; **8,30 Bogați și frumoși** - s.; **8,55 Între noi** - s.; **9,25 Vremuri bune...** - s.; 10,00 Dimineața mea - magazin; 11,30 Sabrina talk; 12,30 Duelul familiilor - conc. tv; 13,00 Mag. amiezii; 14,00 Talkshow-uri; **18,00 Dădaca** - s.; **18,30 Între noi** - s.; 19,00 Bună seara RTL; 19,30 Exclusiv - vedete; 19,45 Știri; 20,10 Exploziv - mag.; **20,40 Vremuri bune, vremuri rele** - s.; **21,15 Incoruptibilul - Otravă dulce** - f. pol. Germania, 1999; **22,15 Garda - s.**; 0,15 A treia repriză - show sportiv; 1,00 Știri; **1,30 Golden Girls** - s.

TV 5

7,00 Jurnal TV5; 7,30 Telematinal; 9,00 Jurnal canadian; 9,30 Magazinul consumatorului; 10,05 Zig Zag Café; **11,15 Doamna director** - s. rel.; 13,05 Întrebări 100%; 13,30 Jurnal Fr 3; 14,05 Magazin belgian - rel.; **15,15 Doamna director** - s. rel.; 17,15 Întrebări TV5; 17,30 Magazin turistic; 18,05 Piramida; 18,30 Întrebări pentru un campion; **19,15 Doamna director** - s. rel.; 21,00 Jurnal elvețian; 21,30 Jurnal Fr 2; 22,05 Secolul nostru; **23,15 Ochii Helenei** - s.; 1,00 Jurnal belgian; 1,30 Soir 3.

EUROSPORT

9,30 Yachting magazin; 1,00 Rugby - CM 1999 - selecț.; 11,00 Moto MP '99 - Africa de Sud; 13,00 Motorsport magazin; 14,00 Golf - Ladies European Tours; 15,00 Sumo-Nagoya; 16,00 Rugby CM - sferturi; 17,30 Motorsport magazin; 18,30 Tenis - turneu ATP Stuttgart ziua 4; 20,00 Tenis - turneu ATP Stuttgart - ziua 4 în direct; 23,30 Fotbal - legende CE; 0,30 Box - categ. grea Biloxi (SUA); 1,30 Motorsport - mag.

TVR 2: ora: 20,10 Cinematograful de artă:

Woyzeck - f. Germania, 1978

ANTENA 1: ora 0,30 Nebunie de Halloween - comed. SUA, 1981

HBO: ora 20,30 Misiune imposibilă - f. SUA, 1996

ACASĂ:

22,30 PERRY MASON: PSIHOLOGIA CRIMEI RADIOFONICE - acțiune/polițist SUA, 1993

Atenție! Acesta este filmul în care Perry Mason și Della Street se sărută, singura scenă de acest gen din întreaga serie. Cazul pe care îl rezolvă perfecta colaborare a celor doi vizează acuzația de omor care îi este adusă unei femei, psiholog într-un talk show radiofonic, principala suspectă în moartea patronului postului de radio.

Lămurirea întregii istorii necesită mai multă abilitate decât de obicei, din partea avocatului cu veleități detective.

TVR 1

7,00 Matinal național
9,00 TVR Iași
10,00 Judecată, fără Călin Nemeș - rel.
11,00 TVR Cluj-Napoca
12,00 Lumea dansului - rel.
13,00 TVR Timișoara
14,00 Jurnal
14,15 CiberFan
14,30 Destinul unei națiuni: Mihai Viteazu și Transilvania
15,00 Conviețuiri
16,00 Pentru dv., doamnă!
17,00 La telefon, muzica populară!
17,25 Casa mea
17,55 Tragerile Loto
18,00 Corect!
18,05 Jumătatea ta
19,00 Avanpremieră. Știri
19,05 Amintiri din secolul 20
19,10 Sunset Beach - ep. 559
20,00 Jurnal * Meteo * Sport
20,55 Moștenirea - ep. 3
21,45 Reflecții rutiere
22,00 Memorialul Timișoara, decembrie 1989
23,00 Jurnalul de noapte
23,15 Punct ochit - talk-show politic
0,15 Rock la miezul nopții
1,15 Pariul Trio

TVR 2

7,00 TVM. Telematinal
8,00 Desene animate
8,50 Emisiune pentru copii
10,15 Limbi străine: germană
10,40 O familie ciudată - d. a., rel.
11,10 Desene animate
12,00 Alfa și Omega
13,00 Un cântec, o glumă...
13,10 Mistere și minuni
14,00 Emisiune în limba germană
15,00 Delfi și prietenii săi
16,00 Obsesia - s.
16,45 Santa Barbara - s.
17,30 Portrete în acvaforte
18,00 Muzeul Orsay - ep. IV
18,55 Știri bancare
19,10 Marile voci negre americane - II
19,55 Ion Minulescu - doc.
20,10 Cinematograful de artă: **Woyzeck - f. Germania, 1978**
21,30 De la lume adunate... - spectacol de folclor
22,30 Time Out
23,20 Videoclipuri
23,35 În compania vedetelor cu Clive James în Dallas

PRO TV

7,00 Bună dimineața, Pro TV e al tău!
10,00 Tânăr și neliniștit - rel.
10,50 Faimă și decădere - f. SUA, 1995
12,30 Royal Canadian Air Force - s.
12,55 Știrile Pro TV * O propoziție pe zi
13,05 Babylon 5 - s.
13,50 Ani de liceu - s.
14,15 Miracolul tinereții - s.
14,45 Familia Bundy - s.
15,15 Nisipurile din Miami - s.
16,00 Tânăr și neliniștit - ep. 864
17,00 Știrile Pro TV * O propoziție pe zi
17,15 Știrile Pro TV Arad
17,30 Spitalul Chicago Hope - ep. 4
18,30 Doi polițiști și jumătate - ep. 2
19,30 Știrile Pro TV
20,00 Știrile Pro TV Arad
20,30 Marea prăpastie - f. SUA, 1991, cu Danny Glover, Steve Martin
22,25 Știrile Pro TV
22,30 Chestiunea zilei, cu Florin Călinescu
23,30 Știrile Pro TV * Profit * O propoziție pe zi
0,00 Criminaliștii - s.
1,00 Știrile Pro TV

TV ACASĂ

7,00 Maria - s.
6,50 Acasă la bunica - rel.
7,00 Dragoste și putere - rel.
7,30 Căsuța poveștilor
8,15 Rosalinda - s., rel.
9,00 Înger sălbatic - s., rel.
10,00 Renzo și Adriana - rel.
11,00 Lanțurile iubirii - rel.
11,50 Nimic personal - rel.
12,30 Un pezevenghi de Dumnezeu - rel.
14,15 Viața noastră - s.
15,00 Dragoste și putere - s.
15,30 Renzo și Adriana - s.
16,30 Preciosa - s.
17,25 Vremea de acasă
17,30 Rosalinda - s.
18,30 Acasă la bunica
19,25 Vremea de acasă
19,30 Acasă la bunica
19,45 Desene animate
20,20 Somn ușor!
20,30 Înger sălbatic - s.
21,30 Sânge din sângele meu - s.
22,25 Vremea de acasă
22,30 Perry Mason: Psihologia crimei radiofonice
24,15 Surorile - s.

ANTENA 1

7,00 Observator
8,00 Dimineața devreme
10,00 Știri
10,15 Colivia de aur - s.
11,00 Inspirația Carolinei - s
12,00 Baywatch Nights - s.
13,00 Știrile amiezii
13,15 Viitorul începe azi - s.
14,00 Decepții - s.
15,00 Luz Maria - ep. 125, 126
17,00 Știri
17,25 Dragostea învinge - ep. 6 și 7
19,00 Observator
20,00 VIP - ep. 9
20,50 Air America - ep. 9
21,40 Brigada mobilă
22,00 Observator
22,30 Marius Tucă Show
0,00 Minutul Zero
0,30 Nebunie de Halloween - comed. SUA, 1981
2,00 Observator - rel.
2,30 Inspirația Carolinei - rel.
3,00 Dragostea învinge - rel.
5,00 Dallas - s.

TV ARAD

7,00 Observator
8,00 Știri TVA - rel.
8,30 Club T - rel.
9,50 Anunțuri - rel.
10,00 Știri
10,10 Colivia de aur - s.
11,00 Inspirația Carolinei - s.
12,00 Baywatch Nights - s.
13,00 Știrile amiezii
13,15 Viitorul începe azi - s.
14,00 Decepții - s.
15,00 Luz Maria - s.
17,00 Știri
17,25 Divertisment
18,00 Viață Spirituală
18,20 Anunțuri
18,30 Știri TVA
19,00 Observator
20,00 Fiți cu ochii pe noi!
21,20 Anunțuri
21,30 Știri TVA
22,00 Observator
În continuare programul este identic cu cel al Antenei 1.

TV INTERSAT

8,55 Deschiderea programului
9,00 Intersat Music
9,30 Suflete întunecate - film
11,00 Știrile Intersat
11,30 Dulce ispită - s.
12,15 Comorile lumii
12,30 Comoara deșertului pierdut - film
14,00 Forțele speciale de elită
15,00 Balanța justiției - s.
15,45 Joia bănățeană
17,45 Emisiune în lb. maghiară
18,45 Știrile Intersat
19,20 Dulce ispită - s.
20,05 Mistere, farmece, miracole
20,30 Microb - emisiune sportivă în direct
22,00 Polițistul maniac - film
23,30 Știrile Intersat
0,00 Erotica
0,45 Închiderea programului

ANIMAL PLANET

8,00 În lumea animalelor
8,55 Pacienții lui Harry
9,50 Lassie - s.
10,45 Povestiri de la grădina zoologică
11,40 Medic de animale
13,05 Elefanții înotători
13,10 Suflet sălbatic. Marmotele
14,00 Salvați animalele!
15,00 Păsările
16,00 Totul despre câini: Basenji, Bull terrier
17,00 Cazurile judecătorului Wapner - 2 ep.
18,00 Medic de animale - 2 ep.
19,00 Spectacolul naturii
20,00 Salvați animalele - 2 ep.
21,00 Animalele, de la A la Z
21,30 Întâlniri subacvatice
22,00 Delfinii albi beluga

BUDAPESTA 1

6,45 Lumea satului; 7,00 Piața Libertății; **10,05 Vin și putere** - s; **11,00 Regele pampasului** - s; **12,10 Casa pădurarului Falkenau** - s; 13,00 Știri; 13,30 Magazin informativ; 14,00 Împreună - mag. minorităților; 15,05 Senzații; **16,00 Secretele nisipului** - s; 16,35 Micul deștept; **17,00 Insula fluturilor** - s.; **17,35 Vis californian** - s.; 18,00 Thalassa - magazin; 18,30 Speranța urmașilor; 18,50 Știri regionale; 19,00 Știri; 19,15 Tema; 19,30 Roata timpului - doc.; 19,30 Concurs TV; **20,00 Totul despre iubire** - s.; 20,30 Știri; **21,00 Vecinii** - s.; **21,30 Barza noastră;** 22,00 Idolul show-ului; 23,00 Știri; 23,05 Actual; 23,30 Panorama; **24,00 Twin Peaks** - s.

BUDAPESTA 2

6,45 Lumea satului; 7,00 Mag. matinal; 10,00 Formațiile Illés și Fonograf; 11,00 Vânând la lumina lunii; 12,00 Dvs. ați cerut; 12,55 Donator; **13,00 Vin și putere** - s.; 14,00 Știri; 14,30 Magazin informativ; **15,00 Trandafirul alb** - f. tv; 16,15 Eu să nu am casă?; 16,30 În lumina reflectoarelor; 17,00 Strada școlii; 18,30 Casa maghiară; 19,00 Handbal masculin; 20,40 Desene animate; 21,00 Știri, sport; **21,30 Vatican - Puterea Papei** - s.; **22,25 Un ucigaș talentat - f. Anglia**

VĂ RECOMANDĂM

PRO TV: 10,50 FAIMĂ ȘI DECĂDERE - dramă SUA 1995

Filmul este povestea adevărată a rapidei ascensiuni, gloriei și morții neașteptate a Jessicăi Savitch - una dintre primele prezentatoare de știri din America.

PRO TV:
20,30 MAREA PRĂPASTIE - dramă SUA 1991

Nominalizat la Oscarul pentru cel mai bun scenariu original în 1991 și distins cu trofeul Ursul de Aur al festivalului de la Berlin, filmul aduce în prim plan prăpastia dintre bogați și săraci, dintre albi și negri, într-o metropolă unde poliția e obișnuită să terorizeze populația de culoare. Plecând spre casă de la un meci de basseball, un avocat specializat în imigrări pe nume Mack rămâne cu mașina în pană într-un cartier rău-famat al orașului. Din fericire, el este salvat din mâinile unei bande de negri de Simon, un șofer de camion, și el negru. Pentru a-și arăta recunoștința, Mack se oferă să o ajute pe sora lui Simon, Deborah, care vrea să se mute în altă zonă, și să-i mijlocească noului prieten de culoare o întâlnire cu Jane, amica secretarei lui.

PRIMA

7,00 Karaoke show - rel.
8,00 Dimineața cu Prima. Meteo, calupuri muzicale, revista presei, bucătăria zilei
12,00 Nadine show - rel.
13,00 Politica de mâine - rel.
15,00 Viața în direct
16,00 Celebri și bogați - ep. 165
17,15 Nadine show
18,00 Focus * Sport * Meteo
18,55 Clip Art
19,00 Românie, Românie...
19,15 Karaoke show
20,00 Alegeți filmul!
21,30 Real TV
22,00 Românie, Românie...
22,15 Focus
22,45 Revista presei
23,00 Film artistic
1,00 Film artistic

TELE 7 ABC

7,00 Știri
7,10 Bună dimineața, România!
9,00 Lou Grant - rel.
10,00 Știri
10,30 Dintre sute de ziare - rel.
11,15 Secția de poliție - rel.
12,00 Linia întâi - rel.
13,00 Îți mai aduci aminte Doamnă? - rel.
14,00 Medici la datorie - rel.
15,00 Știri
15,15 Post Meridian
16,30 O singură viață - ep. 233
17,30 Documentar
18,00 Știri
18,10 Lou Grant - ep. 83
19,00 Secția de poliție - ep. 80
20,00 Actualitatea Tele 7
20,30 Documentar
21,00 Dintre sute de ziare
22,00 Lumea în clipa 2000
23,20 Tentații
0,00 Știri
0,30 Ora H - emis. de confesiuni
1,35 Teleshopping

HBO

10,00 Dragă, am micșorat copiii! - s
10,45 Puiul de urs - dramă, SUA 1997
12,30 Ziua Recunoștinței - dramă, SUA 1995
14,00 Categoria grea - comedie, SUA, 1995
15,45 Pe urmele criminalului - thriller SUA, 1995
17,15 Colegi de cameră - dramă, SUA, 1995
19,00 Afacerea Pandora - acțiune, SUA, 1997
20,30 Othello - dramă, SUA, 1996
22,30 Inimi furate - comedie, SUA, 1996
0,00 Jurnalul Pantofului Roșu - s
0,30 Răscumpărarea - thriller, SUA, 1996

DISCOVERY

10,00 Universul misterios al lui Arthur C. Clarke
10,30 Conexiuni
11,25 Automobile în top
11,50 Povestiri despre supraviețuire
12,20 Dincolo de anul 2000
12,45 Cyberspațiu
13,40 Pasul următor
14,10 Galeria răufăcătorilor: John Dillinger
15,05 Noi descoperiri: Dezvăluiri din preistorie
16,15 Anaconda
16,40 Primele zboruri
17,10 Flightline
17,35 Aventuri la pescuit cu Rex Hunt
18,00 Cazuri celebre de supraviețuire: Salvați din peșteră
18,30 Știrile Discovery
19,00 Echipa timpului: Cornwall
20,00 Dincolo de anul 2000
20,30 Construcții din fiare vechi
21,30 Avanpremiera Discovery
22,00 Spargerea barierei sunetului
23,00 O problemă de securitate națională
1,00 Mașini extreme
2,00 Spitalul de urgență
3,00 Avanpremiera Discovery

TV INTERNAȚIONAL

21,30 S-a întâmplat... azi
21,35 Revista presei
21,40 Destinația România
22,00 Jurnal * Curs valutar * Meteo
22,40 7 arte
23,40 Știrile de sâmbăta asta
0,10 Melodii de neuitat cu Florentina Satmari

ATOMIC TV

7,00 Selector
10,25 Reactor
10,30 Cybernet
11,00 Atomix cu Mircea - rel.
14,00 Interactiv
15,55 Reactor
16,00 Turnul Londrei
17,00 Selector
19,00 Atomix cu Dinu
21,55 Reactor
22,00 Album Show
23,00 Vibrații - rel.
0,00 Concert EROS RAMAZZOTTI
1,00 Insomnia

TV 2

6,55 Lumea satului; 7,30 Magazin matinal; **9,30 Bogați și frumoși** - s.; **9,55 Riviera** - s.; 10,25 Modă; 10,50 Ungaria, mâine; 11,20 Follow Me! - curs de engleză; 11,45 Magazin medical; 11,50 Magazin economic; 12,20 Internet; **13,10 În trei** - s.; **13,35 Riviera** - s.; **14,00 Luptă directă între bărbați și femei** - comed. SUA; **15,45 Bogați și frumoși** - s.; **16,10 Super echipa** - s.; **17,00 Sunset Beach** - s.; **17,45 Rosalinda** - s.; **18,40 Luz Maria** - s; 19,30 Fapte; 20,00 Roata norocului; **20,30 Rosalinda** - s.; 21,00 Darido - show; 22,45 Bună seara, Ungaria!; 23,30 Salon auto 2000; **24,00 Film SF SUA; 1,25 Pantofii roșii** - s. erotic

PRO 7

7,05 Taff - magazin; 7,30 Morning Show; **8,55 Roseanne** - s.; **9,25 Mallorca** - s.; **10,00 Karen Mc Coy-Pisica** - thriller SUA, 1992, cu Kim Basinger; **12,00 Diagnostic, crimă** - s.; **13,00 Matlock** - s.; 14,00 Sam - magazinul amiezii; 15,00 Talk-show-uri; 18,00 Taff - magazin; **18,25 Simpsonii** - s.; **19,00 Fam. Bundy** - s.; **19,30 Roseanne** - s.; **20,00 Mallorca** - s.; 20,30 Știri - sport; 20,50 Galileo - magazin de știință; **21,15 Blestemul vulcanului** - thriller, Germania, 1998; **23,20 Măcelul inocenților** - acț., SUA, 1993, cu Scott Glenn; **1,15 Bulletproof - Tigrul** - acț. SUA-Japonia, 1987; **2,55 Bad Medicine** - comed. SUA,

RTL

7,00 Magazin matinal; 7,30 Bună dimineața!; **8,30 Bogați și frumoși** - s.; **8,55 Între noi** - s.; **9,25 Vremuri bune...** - s.; **9,45 Clanul Hogan** - s.; 10,00 Dimineața mea - mag.; 11,30 Sabrina talk; 12,30 Duelul familiilor - concurs; 13,00 Magazinul amiezii; 14,00 Talk-show-uri; **18,00 Dădaca** - s.; **18,30 Între noi** - s.; 19,00 Magazinul landurilor; 19,30 Exclusiv - magazin; 19,45 Știri RTL; 20,10 Exploziv - magazin; **20,40 Vremuri bune, vremuri rele** - s.; 21,15 Total nebun - em. distract.; **22,15 Nicola** - s.; **22,45 Lumea Ritei** - s.; 23,15 7 zile, 7 capete - retrospectivă veselă; 0,15 Știrile de vineri noaptea; 1,00 Știrile; **1,30 Golden Girls** - s.

TV 5

6,30 Magazin matinal; **10,00 Misiune imposibilă** - s. **11,00 Dragi surori** - s.; 12,00 Talkshow-uri; **16,00 Star Trek** - s.; **17,00 Chicago Hope** - s.; 18,00 Fiecare contra fiecare - concurs; 18,30 Știri regionale; **19,00 Judecătoarea Barbara Salesch** - s.; 19,30 Știri, meteo, sport; 20,00 Vedete - magazin; 20,40 Adevărat; 21,15 Ora adevărului - show; **22,15 Poșta roșie** - s. Germania, 1999; 23,15 Fotbal - Bundesliga etapa 9; 0,15 Harald Schmidt show; **1,15 Banda sălbatică** - w., SUA, 1968, cu William Holden

EUROSPORT

9,30 Golf; 10,30 Jocuri olimpice - magazin; 11,00 Ciclism - Berlin în direct; 13,00 Motorsport magazin; 13,30 Yachting; 14,00 Tenis - turneu WTA Moscova în direct; 16,00 Tenis - turneu ATP Lyon sferturi în direct; 17,45 Tenis - turneu WTA Moscova, în direct sferturi; 19,00 Moto CM - MP al Braziliei în direct; 20,15 Moto 250 cmc Rio de Janeiro în direct; 21,15 Ciclism CM - Berlin în direct ; 0,00 Rugby CM; 1,00 Moto - Brazilia; 2,00 Box

RADIO ARAD & RADIO CONTACT (65,95 MHz)

5,00 - 8,00 BUNĂ DIMINEAȚA! - program Radio Contact; **8,00 - 11,00 BUNĂ DIMINEAȚA, ARAD!** - cu Zorina Barna și Marcel Haica - Știri (8,30; 9,30; 10,30). Informații locale; The album show (9,30 - 10,30); Muzică românească (10,30 - 11,00); **11,00 - 19,00 CONTACT FM** - program Radio Contact ; **19,00 - 22,00 BUNĂ SEARA ARAD!** - Noi vă propunem, dvs. alegeți! - cu Radu Mustafa (19,00 - 21,00); Viața spirituală (21,00 - 22,00); **22,00 - 5,00 RADIO CONTACT** - Vineri noaptea nu mi-e somn

RADIO PRO FM (92,1 MHz)

0,00 - 5,00 PRO FM BY NIGHT; 5,00 - 6,00 BULETIN DE ȘTIRI - la fiecare sfert de oră; **6,00 - 7,00 RONDUL DE DIMINEAȚĂ - INFO PRO** cu Dan Apostol și Laura Călăceanu; **7,00 - 10,00 PRO FM PÂNĂ LA 10** - cu Flavius Eșnican; **10,00 - 13,00 MIHAI CU NOI** - cu Mihai Dobrovolschi; **13,00 - 14,00 13-14 CU ANDREI** - cu Andrei Gheorghe; **14,00 - 17,00 ORAȘUL SUB LUPĂ** - cu Cătălin Lăpușcă; **17,00 - 19 ASCULTĂ-ȚI INIMA!** - cu Marius Dobre; **19,00 - 21,00 ASCULTĂ-ȚI MUZICA!** - cu Călin Gheorghe; **21,00 - 23,00 LATINO PARTY; 23,00 - 1,00 HOT PARTY MIX** - cu DJ MIKE

RADIO TIMIȘOARA

6,00 Ceasurile dimineții; 8,00 Muzică populară cu dedicații; 9,00 Idei în dialog; 10,00 Radio circuit; 11,00 Radio cocktail; 13,00-16,00 Emisiune în lb. germană, maghiară, sârbă; 16,00 Actualitatea în 60 de minute; 17,00 Gramofon; 18,00 Viața literară; 19,00 Radiojurnal; 19,15 Istoria muzicii rock; 20,05 Călătorie în lumea poveștilor; 20,15 Cânt din suflet; 21,00 Curierul de seară. Știri: 6,00; 7,55; 9,00; 11;00, 12,55; 17,00; 18,00; 20,00; 21,00; 21,55. **Radio Jurnal**: 7,00; 16,00; 19,00.

RADIO SEBIȘ

6,00 Detașamentul de trezire; 8,00 Cântă-mi lăutare - muzică populară; **9,00 Alo, tu alegi!; 10,00 Cafeaua de zece; 12,00 La porțile dorului** - muzică populară; **13,00 FM-ul de prânz; 14,00 Floare de colț** - muzică ușoară românească; **15,00 Astăzi te sărbătorim** - muzică populară și dedicații muzicale; **16,00 După patru; 18,00 Șueta cu Magi; 19,30 La mulți ani!** - dedicații muzicale; **20,30 Hani și Mirela Șou; 23,30 În direct cu voi; 0,00 Disco dance 21; 2,00 Week-end nocturn**

TVR 1

7,00 Doi băieți, o fată și o pizzerie - rel.
7,30 Știrile de sâmbăta asta - rel.
8,00 Povești de adormit copiii
9,00 Desene animate
10,00 Cartea de folclor
10,30 Vă place filmul?
11,00 Art-mania
12,00 Garantat 100%
13,00 Acum poți afla - cu Florin Piersic Jr.
13,30 Lumea și noi
14,00 Arca... Marinei
16,30 Război împotriva Mafiei - doc.
17,25 Teleenciclopedia
18,10 Marea schimbătoare - ep. 1
19,00 Perechea potrivită
19,30 Carol și compania - s.
20,00 Jurnal * Meteo
20,30 Surprize, surprize
22,30 Dr. Quinn - ep. 4
23,20 Jurnal
23,25 Săptămâna sportivă
23,35 Viziuni criminale - thriller, SUA, 1987 cu Liliana Komorowska

TVR 2

7,00 Cinematograful vremii noastre - rel.
8,00 Născut printre animale sălbatice
8,30 Desene animate
9,00 Bzzz
10,40 Cireșarii - ep. 3
11,30 Pas cu pas
12,30 TVR Timișoara
14,00 Poliție judiciară - ep. 7
14,55 Videoclipuri
15,05 Documente culturale
16,00 Obsesia - s.
16,45 Măiestria tinerilor muzicieni
16,55 Rugby: Cupa Mondială, la Cardiff
18,45 Varietăți de altădată...
19,30 Teatrul Național de Televiziune prezintă: **Straniul paradis**
21,15 Opera Mundi
21,55 Fotbal: Meci din Campionatul Spaniei
23,55 Panoramic Jazz
0,35 TV Mesager

PRO TV

7,00 Battletech - ep. 7
7,20 Biroul de detectare a extratereștrilor - ep. 7
7,40 Regele Arthur - ep. 13
8,00 Conan Aventurierul - ep. 28
8,30 Tom și Jerry - d. a.
9,00 Tânărul Hercule - ep. 1
10,00 Lois și Clark - ep. 45
11,00 Promotor
11,30 Magazin de tehnologia informației
12,00 Profesiunea mea, cultura - talk show
12,55 Știrile Pro TV * O propoziție pe zi
13,05 Generația Pro: **Prietenii tăi** - ep. 92 * **Dharma și Greg** - ep. 15 * **Clubul condamnaților** - ep. 8 * **Buffy, spaima vampirilor** - ep. 51 * **Fete de bani gata** - ep. 30
17,00 Profashion
17,30 Super Bingo - live
19,30 Știrile Pro TV
20,00 Vacanța mare la Pro TV
21,00 Alte 48 de ore - acțiune/comedie, SUA, 1990
22,45 Știrile Pro TV
23,00 OZ - Închisoare federală - ep. 8
0,00 Carrington - f.
1,30 Amor cu bucluc - ep. 10

TV ACASĂ

6,00 Maria - s.
6,50 Acasă la bunica - rețetă culinară - rel.
7,00 Renzo și Adriana - rel.
7,50 Preciosa - rel.
8,40 Căsuța poveștilor - rel.
9,15 Înger sălbatic - rel.
10,10 Lanțurile iubirii - rel.
11,00 Dragoste și putere - rel.
11,45 Sânge din sângele meu - rel.
12,30 Tata e plecat în călătorie de afaceri - f., rel.
14,15 Viața noastră - s.
15,10 Cartea cărților - d. a.
16,00 Fotbal: **Il Calcio** în direct
18,00 Micuțele doamne - s.
19,00 Floare de aur - s.
19,50 Fotbal Anglia - Premier League
21,30 Fotbal: **IL Calcio**, în direct
23,30 Poirot: O crimă de Crăciun - acțiune, Anglia, 1995

ANTENA 1

7,00 Odiseea americană - doc.
8,00 Povești cu cățel - doc.
8,30 Desene animate
9,00 Domnul Dior - doc.
10,00 Casa de piatră
10,30 Roata de rezervă
11,00 Orient Express cu Stelian Tănase
13,00 Cu Țopescu de la A la infinit
15,00 Fotbal: **Univ. Craiova - Extensiv**, în direct
17,50 Fashion Club - magazin de modă
18,00 Elena, viața mea - ep. 114
19,00 Observator
20,00 Fotbal: **FC Național - Rapid**, în direct
22,00 Observator
22,30 Așa tată, așa fiu - comedie, SUA, 1987 cu Kirk Cameron
0,30 Născută ieri - comedie, SUA, 1950 cu Judy Holliday
2,00 Les Petterson salvează lumea - comedie, SUA, 1987 cu Sir Les Petterson

TV ARAD

7,00 Secolul XX - doc.
8,00 Știri TVA - rel.
8,30 Politica fără prejudecăți - rel.
10,00 Casa de piatră
10,30 Roata de rezervă
11,00 Orient Expres - talk-show
13,00 Cu Țopescu de la A la infinit
14,00 Fotbal: U. Craiova-Extensiv
17,50 Fashion Club
18,00 Divertisment
18,20 Anunțuri
18,30 Știri TVA
19,00 Observator
20,00 Emisiune de tradiții și folclor
21,00 Divertisment
21,20 Anunțuri
21,30 Știri TVA - rel.
22,00 Observator
În continuare program identic cu Antena 1

TV INTERSAT

8,55 Deschiderea programului
9,00 Intersat Music
9,30 Crima în districtul Coweta - film, rel.
11,00 Știrile Intersat
11,30 Enciclopedia canină: Caniche
12,30 Femeia din Saigon - film
14,00 Impact
15,30 Lumea animalelor sălbatice
16,00 Prințul din Bel Air - film
17,30 Bumerang
18,00 Aventurile lui Hucklebery Finn
18,25 Haideți să ne jucăm!
18,45 Știrile Intersat
19,20 Neon Rider - s.
20,05 Mămica, detectiv particular
20,30 Muzică și film cu Alecu Chiriță
22,00 Z-Man - film
23,30 Știrile Intersat
0,00 Erotica
0,45 Închiderea programului

ANIMAL PLANET

8,00 Lassie - s.
8,55 Hollywood Safari
9,50 Zborul rinocerului
10,45 Păsările
11,40 Povestiri de la grădina zoologică
12,35 Școala câinelui ascultător
13,30 Cazurile judecătorului Wapner
14,00 Povestiri de la grădina zoologică
15,00 Vânătorul de crocodili
16,00 Povestiri despre cai
17,00 Zborul rinocerului
18,00 Medicii animalelor sălbatice
18,30 Suflet sălbatic
19,00 Marele rinocer indian
20,00 Detectivi de animale: Rinocerii
20,30 Echipa de intervenție
21,00 Vedete necuvântătoare

BUDAPESTA 1

6,45 Lumea satului; 7,00 Fum de aur; 9,00 Religie; 9,05 Dimineața copiilor; 10,55 Înălțarea drapelului; 11,30 Unde, ce? - mag. informativ; 12,00 Fereastra - mag. informativ; 13,00 Știri; 13,05 Octombrie 23 - sărbătoarea națiunii; 13,45 Ungaria, în flăcări - doc.; **15,10 Sentința** - f. Ungaria; 17,00 Atelierele secolului; **17,20 1100 de ani în centrul Europei** - s.; 17,50 Fotbal - Liga Campionilor; 20,00 Loto-show; **20,20 Roata timpului** - s.; 20,30 Telejurnal; **21,00 Eldorado** - f. Ungaria; 22,45 Știri; 23,10 Imaginile revoluției - doc.; 23,45 Condamnați la moarte - mărturii

BUDAPESTA 2

7,00 Magazinul minorităților; 8,40 Lumea satului; **9,00 Cer senin într-o familie** - s.; **10,00 Hitchcock - Șampania** - f. Anglia; **11,30 Emily** - s.; **12,20 Harry** - s.; **13,00 În fiecare zeamă, două linguri** - s. Anglia; 14,00 Thalassa - mag.; **14,30 Porțile nopții** - f.; **16,20 Liceeni îndrăgostiți** - s.; 17,05 Omagiu tinerilor ce au declanșat revoluția; 17,55 Spectacol de gală la Opera Maghiară; **19,10 Cei condamnați la moarte** - f. Ungaria; 21,00 Știri, sport; 21,30 Emisiune muzicală; 22,45 Știri

VĂ RECOMANDĂM

HBO: 20,30: Pact cu diavolul - dramă SUA

, Kevin Lamax este un tânăr avocat din Florida, care în pofida avertismentului mamei sale că New York-ul este „orașul demonilor" pleacă în metropolă împreună cu soția lui, Mary Ann, la o firmă de avocatură.

PRO TV:

21,00. Alte 48 de ore - comedie/acțiune

Parodie a producției „48 de ore", realizată cu opt ani mai devreme de către același regizor, „Alte 48 de ore" are în prim-plan doi actori excepționali. Nick Nolte și Eddie Murphy, care țin cu tot dinadinsul - și reușesc - să-și depășească prestațiile din filmul anterior. De această dată, Nick Nolte își riscă viața, membrele și cariera, obsedat fiind să aducă în fața justiției un maestru al crimei, cunoscut sub numele de „Iceman". Eddie Murphy este și de această dată coechipierul lui Nolte însă, ca și în primul film, cei doi nu se înghit deloc. Până aproape de finalul acțiunii când Murphy își va salva colegul de la moarte.

PRIMA

7,00 Karaoke show - rel.
8,00 Dimineața cu Prima - magazin matinal * meteo, muzică, revista presei, bucătăria zilei
12,00 Nadine Show - rel.
13,00 Politica de mâine - rel.
15,00 Viața în direct, cu Răzvan Tucaliuc
16,00 Focus
16,15 Celebri și bogați - s.
17,15 Nadine Show
18,00 Focus * Sport * Meteo
18,55 Clip Art
19,00 Românie, Românie...
19,15 Karaoke show
20,00 Comisarul Rex - s.
21,00 CI5 Profesioniștii - s.
22,00 Românie, Românie...
22,15 Focus
22,45 Revista presei
23,00 Politica de mâine
1,00 Film artistic

TELE 7 ABC

7,00 Știri
7,10 Bună dimineața, România!
9,00 Lou Grant - rel.
10,00 Știri
10,30 Dintre sute de ziare - rel.
11,15 Cutia Pandorei - rel
12,00 Dincolo de stadion - rel.
13,30 Documentar - rel.
14,00 Medici la datorie - ep. 86
15,00 Știri
15,15 Post Meridian
16,30 O singură viață - ep. 236
17,30 Documentar
18,00 Știri
18,10 Lou Grant - ep. 87
19,00 Secția de poliție - ep. 83
20,00 Actualitatea Tele 7
20,30 Documentar
21,00 Dintre sute de ziare
22,00 Reporter Tele 7
22,45 Derrick - rel.
0,00 Știri
0,30 Ora H - emisiune de confesiuni
1,35 Teleshopping

HBO

10,00 Echipa specială - thriller, SUA, 1998
11,30 Șapte ani în Tibet - dramă, SUA, 1997
13,45 Jucătorii de baseball - comedie, SUA, 1993
15,30 Cei trei mușchetari - acțiune, SUA, 1993
17,15 Concert Cher
18,45 Două zile în Los Angeles - acțiune, SUA, 1996
20,30 Despărțirea - comedie, SUA, 1997
22,00 Othello - dramă, SUA, 1996
0,00 Liceenele din Beverly Hills - comedie, SUA, 1995
1,45 Jurnalul Pantofului Roșu - s.

DISCOVERY

10,00 Universul misterios al lui Arthur C. Clarke
10,30 Căderea Saigonului
11,25 Automobile în top
11,50 Povestiri despre supraviețuire în Australia
12,20 Dincolo de anul 2000
12,45 Aripi pe mare: Etendard
13,40 Pasul următor
14,10 Jurassica
15,05 Specialiștii: Lunetiștii
16,15 Nick și liliecii - vampiri
16,40 Primele zboruri
17,10 Flightline
17,35 Aventuri la pescuit
18,00 Povestiri din război
18,30 Știrile Discovery
19,00 Echipa timpului: Teignmouth
20,00 Medici veterinari
20,30 Hutan, o lume ascunsă
21,30 Magazin Discovery
22,00 Prea extrem
23,00 Barajul Hoover
0,00 Super-structuri: Submarinul Sea Wolf
1,00 Avionul SR-71 Blackbird
2,00 Accidente auto
3,00 Magazin Discovery
3,30 Inventatorii: Whyte

TV INTERNAȚIONAL

21,30 S-a întâmplat... azi
21,35 Revista presei
21,40 Scrieți-ne! Vă răspundem!
22,00 Jurnal * Curs valutar * Meteo
22,40 Cuviosul Dimitrie cel nou din Basarabi
23,10 A-Facerea
23,40 Cu ochii'n patru
0,25 Casa mea

ATOMIC TV

7,00 Selector
10,25 Reactor - rel.
10,30 Cinematomic - rel.
11,00 Atomix cu Tudor - rel.
14,00 Interactiv
15,55 Reactor - știrile zilei
16,00 Rockada - rel.
17,00 Selector - muzică non-stop pe toate gusturile
19,00 Atomix cu Ina
21,55 Reactor - știrile zilei
22,00 Atomic Café
22,30 Cybernet
23,00 Metropolis cu Dinu
0,00 Insomnia

TV 2

7,10 Lumea satului; 7,00 Magazin matinal; 7,30 Bună dimineața, Ungaria!; **9,30 Bogați și frumoși** - s; **9,55 Riviera** - s.; 10,25 Mamă-copil - magazin; 10,50 Zoom; 11,50 Magazin economic; 12,20 Internet; 12,55 Follow Me; **13,10 În trei** - s; **13,35 Riviera** - s; **14,00 La strâmtoare** - thriller, SUA; **15,45 Bogați și frumoși** - s.; **16,10 Super-echipa** - s.; **17,00 Sunset Beach** - s.; **17,45 Samantha** - s.; **18,40 Luz Maria** - s.; 19,30 Fapte; 20,00 Roata norocului; **20,30 Rosalinda** - s.; **21,00 Comisarul Rex** - s; 21,50 Broadwayul noaptea - em. lui Vágo Istvan; 22,45 Bună seara, Ungaria!; **23,30 Anna celor 1000 de zile - f. SUA**; 2,05 Cultură pe Internet

PRO 7

7,05 Taff - magazin; 7,30 Morning Show; **8,45 Simpsonii** - s.; **9,20 Roseanne** - s.; **9,50 Mallorca** - s.; **10,20 Operațiunea Lookout - f. av. SUA**; **12,00 Diagnostic - crimă** - s.; **13,00 Matlock** - s.; 14,00 Sam - magazinul amiezii; 15,00 Talkshow-uri; 18,00 Taff - magazin; **18,25 Bill Cosby Show** - s.; **19,00 Familia Bundy** - s.; **19,30 Roseanne** - s. SUA; **20,00 Mallorca** - s.; 20,30 Știri, meteo; 20,50 Galileo - magazin științific; **21,15 Vrăjitoarele din Eastwich - comed. SUA, 1986**; Jack Nicholson; 23,35 Magazin erotic; **0,25 Căsătorie aranjată** - f. erotic, SUA, 1996; **2,00 Străzile Berlinului** - s.

RTL

7,00 Șapte fix; 7,30 Bună dimineața!; 8,00 Opt fix; **8,30 Bogați și frumoși** - s.; **8,55 Între noi** - s. Germania; **9,25 Vremuri bune...** - s. Germania; 10,00 Dimineața mea - magazin; 11,30 Sabrina - talk; 12,30 Duelul familiilor - conc. TV; 13,00 Magazinul amiezii; 14,00 Talk-show-uri; **18,00 Dădaca** - s.; **18,30 Între noi** - s. Germania; 19,00 Magazin regional; 19,30 Exclusiv magazin; 19,45 Știri, sport, meteo; 20,10 Exploziv magazin; **20,40 Vremuri bune, vremuri rele** - s. Germania; **21,15 Bodyguard - Viața ta e în mâinile mele - thriller Germania, 1999**; 23,05 Stern TV; 1,00 Jurnalul nopții; **1,30 Fete de aur** - s.

TV 5

7,00 Jurnal Tv 5; 7,30 Telematinal; 9,00 Jurnal canadian; 9,30 Cuvintele; 10,05 Zig Zag Café; **11,15 Nestor Burma** - f. FR. - rel.; 13,05 Întrebări 100%; 13,30 Jurnal Fr 3; 14,05 Timpul prezent; 15,15 Nestor Burma - rel.; 17,15 Întrebări TV5; 17,30 Magazin culinar; 18,05 Piramida; 18,30 Întrebări pentru un campion; 19,15 Nestor Burma - rel.; 21,00 Jurnal elvețian; 21,30 Jurnal Fr 2; 22,05 Magazin belgian; **23,15 Doamna director** - s.; 1,00 Jurnal belgian; 1,30 Soir 3; 2,05 Doamna director - s.

EUROSPORT

9,30 Eurogol magazin; 11,00 Moto - MP al Australiei; 13,00 Tenis - magazin ATP; 13,30 Yachting magazin; 14,05 Echitație - sărituri obstacole San Patrigano; 15,00 Sumo - Nagoya; 16,00 Rugby CM - sferturi; 17,30 Motorsport magazin; 18,30 Tenis - turneu ATP Stuttgart - înreg.; 20,00 Tenis - turneu ATP Stuttgart - ziua a 3-a; 23,30 Rugby CM selecțiuni; 0,30 Darts CM '99 Brenen; 1,30 Motorsport magazin.

VĂ RECOMANDĂM:

TVR 1: 21,00 Deșertul de foc - aventuri Italia 1997, cu Anthony Delon ultima parte

DISCOVERY: 10,30 Căderea Saigonului

TVR 2: 20,05 Inimi dăruite - dramă SUA 1995 cu Kelly Fritz

DISCOVERY: 11,50 Povestiri despre supraviețuire în Australia

ANTENA 1: Chattahooche - dramă SUA 1990, cu Gary Oldman

DISCOVERY: 16,40 Primele zboruri

VĂ RECOMANDĂM:

TV INTERSAT: 22,00 Comoara deșertului pierdut - film

DISCOVERY: 18,00 Povestiri din război

PRO 7: Vrăjitoarele din Eastwich - comedie SUA

DISCOVERY: 23,00 Barajul Hoover

TVR 2: 18,00 Muzeul Orsay (III) - documentar

DISCOVERY: 2,00 Accidente auto

TVR 1

7,00 Matinal național
9,00 TVR Iași
10,00 Universul credinței
12,00 7 arte - rel.
12,45 Top nostalgic
13,00 TVR Timișoara
14,00 Jurnal
14,15 CiberFan - România pe Internet
14,30 Evrika!
15,00 Muzica da capo al fine! - dicționar de muzică
16,00 Ecoturism
16,30 Medicina pentru toți
17,00 Hora satului...
17,30 Impas în doi
18,00 Corect!
18,05 Jumătatea ta!
19,00 Avanpremieră Știri
19,05 Amintiri din secolul 20
19,10 Sunset Beach - s.
20,00 Jurnal * Meteo * Sport
21,00 Deșertul de foc - aventuri, Italia, 1997, cu Anthony Delon ultima parte
22,35 În flagrant
23,20 Jurnalul de noapte
23,30 Judecată, fără Călin Nemeș
0,30 Lumea dansului

TVR 2

7,00 TVM * Telematinal
8,00 Desene animate
8,50 Magazin pentru copii
10,15 Limbi străine: Franceză
10,40 O familie ciudată - rel.
11,10 Desene animate
12,00 Ultimul tren
13,00 Un cântec, o glumă...
13,10 Mistere și minuni
14,00 Emisiune în limba maghiară
15,00 Desene animate
15,50 Un cântec, o glumă...
16,00 Obsesia - s.
16,45 Santa Barbara - s.
17,30 Tradiții
18,00 Muzeul Orsay (III) - doc.
18,55 Știri bancare
19,05 Tinere talente
19,40 Dreptul la adevăr
20,05 Inimi dăruite - dramă, SUA, 1995 cu Kelly Fritz
21,40 Elementele - doc.
22,30 Studioul șalgărelor
22,55 Preotul și cârciumărița - rel.
23,45 Ricchi e Poveri în concert la Constanța, 1997
0,30 TVM * Mesager

PRO TV

7,00 Bună dimineața, Pro TV e al tău!
10,00 Tânăr și neliniștit - rel.
10,50 Doctor în Alaska - s.
11,45 Melrose Place - rel.
12,30 Royal Canadian Air Force - s.
12,55 Știrile Pro TV
13,05 Babylon 5 - s.
13,50 Ani de liceu - s.
14,15 Miracolul tinereții - s.
14,45 Familia Bundy - s.
15,15 Aripile pasiunii - ultimul episod
16,00 Tânăr și neliniștit - ep. 863
17,00 Știrile PRO TV
17,30 Spitalul Chicago Hope - ep.3
18,30 Doi polițiști și jumătate - ep. 1
19,30 Știrile PRO TV
20,00 Știrile PRO TV Arad
20,30 Walker, polițist texan - ep. 18
21,20 Chestiunea zilei - ediție specială
21,30 Fotbal Liga Campionilor, în direct
22,30 Știrile PRO TV - în pauza meciului
23,30 Chestiunea zilei
0,15 Fotbal: rezumatul Ligii Campionilor
2,00 Familia Bundy - s.
2,30 Cine-i șeful? - s.

TV ACASĂ

6,00 Maria - s.
6,50 Acasă la bunica - rețete de bucătărie - rel.
7,00 Dragoste și putere - rel.
7,30 Căsuța poveștilor - rel.
8,15 Rosalinda - rel.
9,00 Înger sălbatic - rel.
10,00 Renzo și Adriana - rel.
10,45 Lanțurile iubirii - rel.
11,40 Nimic personal - rel.
12,25 Un om în genunchi - rel.
14,15 Viața noastră - s.
15,00 Dragoste și putere - s.
15,30 Renzo și Adriana - s.
16,30 Preciosa - s.
17,25 Vremea de acasă
17,30 Rosalinda - s.
18,30 Lanțurile iubirii - s.
19,25 Vremea de acasă
19,30 Acasă la bunica - rețeta culinară a zilei
19,45 Desene animate * Somn ușor!
20,30 Înger sălbatic - s.
21,30 Sânge din sângele meu - s.
22,25 Vremea de acasă
22,30 Un pezevenghi de Dumnezeu - f. SUA, 1984
24,15 Surorile - s.

ANTENA 1

7,00 Observator
8,00 Dimineața devreme
10,00 Știri
10,10 Credință și viață
11,15 Inspirația Carolinei - s.
12,00 Baywatch Nights - s.
13,00 Știrile amiezii
13,15 Viitorul începe azi - s.
14,00 Decepții - s.
15,00 Fotbal: Rocar - CSM Reșița, în Divizia A
17,00 Știri
17,25 Dragostea învinge - ep. 4 și 5
19,00 Observator
20,00 Fotbal: FC Național - Dinamo București
22,00 Observator
22,30 Marius Tucă show
0,00 Chattahooche - dramă, SUA, 1990 cu Gary Oldman
2,00 Observator - rel.
2,30 Inspirația Carolinei - rel.
3,00 Dragostea învinge - rel.
5,00 Dallas - s.

TV ARAD

7,00 Observator
8,00 Știri TVA
8,30 Poliția 955
9,50 Anunțuri
10,00 Știri
10,10 Credință și viață (ediție specială), în direct
11,15 Inspirația Carolinei - s.
12,00 Baywatch Nights - s.
13,00 Știrile amiezii
13,15 Viitorul începe azi - s.
14,00 Decepții - s.
15,00 Fotbal în direct - Divizia A Ursus: Rocar-**CSM Reșița**
17,00 Știri
17,25 Divertisment
18,00 Emisiunea în limba germană
18,20 Anunțuri
18,30 Știri TVA
19,00 Observator
20,00 Club T
21,20 Anunțuri
21,30 Știri - rel.
22,00 Observator
În continuare programul este identic cu cel al Antenei 1.

TV INTERSAT

8,55 Deschiderea programului
9,00 Intersat Music
9,30 Întâlnirea de la Aurora - film
11,00 Știrile Intersat
11,30 Dulce ispită - s.
12,15 Obiectiv economic
12,30 Influența vraciului - f.
14,00 Aradul prin gaura cheii - rel.
15,30 Emisiune în lb. sârbă
16,00 Suflete întunecate - f
17,30 Underdog Show
18,00 Deșertul vorbește
18,30 Comorile lumii
18,45 Știrile Intersat
19,20 Dulce ispită - s.
20,05 Mistere, farmece și miracole
20,30 Forțele speciale de elită
21,30 Provocarea naturii
22,00 Comoara deșertului pierdut - film
23,30 Știrile Intersat
0,00 Erotica
0,45 Închiderea programului

ANIMAL PLANET

8,00 În lumea animalelor
8,55 Spectacolul naturii
9,25 Pacienții lui Harry
9,50 Lassie - s.
10,45 Povestiri de la grădina zoologică
11,40 Medic de animale - s.
13,05 Puii animalelor de la grădina zoologică
14,00 Salvați animalele
15,00 Păsările
16,00 Școala câinelui ascultător
17,00 Cazurile judecătorului Wapner - 2 ep.
18,00 Medic de animale - s.
19,00 Spectacolul naturii cu Jeff Corwin: Parcul Național Olympus
20,00 Salvați și animalele - s
21,00 Portrete din natură: Lumea păianjenului
22,00 Insectele canibale
23,00 „Armele" animalelor
0,00 Apel de urgență

BUDAPESTA 1

6,45 Lumea satului; 7,00 Magazin matinal; **10,05 Vin și putere** - s. catalan; **11,00 Regele pampasului** - s; **12,10 Casa pădurarului din Falkenau** - s; 13,00 Știri; 13,30 Magazin informativ; 14,00 Magazinul minorităților croate și române; **15,05 Senzație** - s.; 15,50 - MC; **16,00 Secretele nisipului** - s.; 16,30 Desene animate; 17,00 Insula trandafirilor; **17,30 Vis californian** - s.; 18,00 Thalassa - Marea - doc.; 18,30 Orașele reformei; 18,50 Jurnale regionale; 19,00 Știri; 19,15 Tema; 19,25 Roata timpului; 19,30 Familia Mezga - d. a.; **20,00 Totul pentru iubire** - s.; 20,30 Știri; 21,00 Dvs. ați cerut; 21,30 Fotbal - Liga Campionilor - **Borussia Dortmund - Fayenord Rotterdam**; 23,45 Știri; 0,15 Fotbal - Liga Campionilor

BUDAPESTA 2

6,45 Lumea satului; 7,00 Magazin matinal; 10,05 Înregistrări cu Harangozo Teri; 11,00 1989 - de mâine pe mâine 12/1; 12,00 Telenoroc; 12,30 Modă; **13,00 Dl. prof. Specht** - s.; 13,45 Ai râs astăzi?; 14,00 Magazin informativ; 14,30 Aktual; 15,00 Fum de aur; 16,30 Desene animate; 17,00 Strada școlii; 18,30 Magazin economic; 19,00 Volei masculin; 20,40 Desene animate; 21,00 Știri, sport; 21,30 Talkshow; **22,25 Poliția nautică** - s.; **23,10 Zonă incredibilă** - s.

VĂ RECOMANDĂM

HBO: 20,30 Despărțirea - comedie SUA

Filmul redă povestea unui cuplu care trăiește o pasiune intensă, se confruntă cu problemele vieții de zi cu zi și descoperă că nu-i suficient să descoperi iubirea. Aceasta trebuie și păstrată. Ajunși la o răscruce, cei doi trebuie să decidă dacă vor încerca să-și facă o viață împreună ori se vor despărți pentru totdeauna.

ACASĂ.

22,30 UN PEZEVENGHI DE DUMNEZEU - comedie SUA, 1984

Satan, deghizat în agent al unei case de discuri, îl ispitește pe un tânăr cântăreț de rock, Bobby, oferindu-i celebritatea mult dorită în schimbul sufletului. Acesta acceptă târgul, dar, foarte curând, sătul și obosit de focoasele sale admiratoare, și-ar dori înapoi vechea viață. Moment în care apare Dumnezeu. Și iată că soarta nu doar a sufletului lui Bobby, ci a tuturor sufletelor furate de Satan se joacă la o partidă de poker...

PRIMA

7,00 Emisiune pentru copii
11,30 Sport magazin
13,00 Motor Plus
13,30 Apel de urgență - rel.
14,00 Real TV - rel.
14,30 Dosarele Y - rel.
15,00 Comisarul Rex - s.
16,00 Celebri și bogați - ep. 166
17,00 Nadine show
18,00 Focus * Sport * Meteo * Clip Art
18,30 Clip Art
18,35 Camera ascunsă
19,00 Popular - divertisment
20,00 Film artistic
22,30 Focus +
23,00 Show-ul de noapte
1,00 Film artistic

TELE 7 ABC

8,00 Știri
8,10 Dintre sute de ziare - rel.
9,00 Țara spiridușilor
10,10 Tentații - rel.
11,00 Documentar - rel.
11,30 Lumea în clipa 2000 - rel.
13,00 Studioul Tudor Vornicu
17,00 Celebritate - ep. 129
18,00 Rendez-vous la Tele 7 - emisiune de divertisment cu muzică și voie bună
19,00 Globetrotter - cu Cristi Dumitrache
20,00 Actualitatea Tele 7
20,45 Poveste din Brooklyn - dramă, SUA, 1945 cu Dorothy McGuire
22,30 Club ABC
0,00 Știri

HBO

10,00 Desene animate
10,30 Desene animate
11,00 Dragă, am micșorat copiii! - s.
11,45 Un pisoi la Hollywood - animație, SUA, 1997
13,15 Abuz de încredere - thriller, SUA, 1995
15,00 Oxigen - thriller, SUA, 1999
16,30 L.A. Confidential - suspans, SUA, 1997 cu Kim Basinger
18,45 Sanctuarul - acțiune, SUA, 1997
20,30 Pact cu diavolul - dramă, SUA, 1997
22,45 Iubire fără vârstă - comedie, SUA, 1993
0,45 Dorințe ucigașe - dramă, SUA, 1994

DISCOVERY

10,00 Lumea misterioasă a lui Arthur C. Clarke
10,30 Animal X
10,55 Dincolo de anul 2000
11,25 Nebuni pe roți
12,20 Prin munții Africii
13,15 Comanda flotei
13,15 Comanda flotei
14,10 Hitler, șantajistul
15,05 Aripi pe mare: Vigilante
16,15 Galeria răufăcătorilor: John Dillinger
17,10 Africa necunoscută: Călătorie în deltă
17,35 Aventuri la pescuit
18,00 Bătălii aeriene
19,00 Război și civilizație - Războinici călare
20,00 Război și civilizație: Praful de pușcă
21,00 Zgârie-nori pe mare
22,00 Invenții străvechi: Războaie și conflicte
0,00 Invenții străvechi: Sex și dragoste
1,00 Planeta singuratică: Noua Zeelandă
2,00 Tancurile
3,00 Bătălii aeriene

TV INTERNAȚIONAL

21,30 S-a întâmplat... azi
21,35 Revista presei
21,40 Kiki Riki Miki - emis. pt. copii
22,00 Jurnal * Meteo
22,30 Scrinul cu amintiri
23,00 Clipa de poezie: Șt. O Iosif
23,05 Planeta cinema * **Valentin Uritescu**
0,00 Teledivertisment

ATOMIC TV

7,00 Selector
10,15 Freestyle
10,30 Romanian Top 100
12,30 File de poveste: BAN. D. BAN-VOLTAJ
13,00 High Action Adrenalin
13,30 Cinematomic - rel.
14,00 K Lumea cu Michelle
16,00 Selector
18,30 Atomix cu Oana
21,30 Febra-party music
22,30 Vibrații
23,30 Klub Bizzar
0,30 Insomnia

TV 2

7,00 Rădăcini; 7,30 Biblia pentru copii; 8,00 Matineu, des. anim.; 10,00 Desene animate; 12,00 Party TV; **15,25 Tuse măgărească** - f. Ungaria cu Töröcsik Mari; **17,00 Prieteni buni** - s. SUA; **17,30 Dawson și prietenii** - s. SUA; **18,30 Hercules** - s.; 19,30 Fapte; **20,00 Rosalinda** - s.; **21,00 Șeherezada** - f. av. FR 2/1 cu Catherine Zeta Jones, Vittorio Gassman; **22,50 Lauda femeilor mature** - f. SUA, cu Tom Berenguer, Tom Black; 0,45 Istorie confiscată - doc. Anglia; 1,20 Mult zgomot pentru nimic - teatru

PRO 7

6,40 Desene animate; **12,05 Time Trax** - s.; 13,00 Piele de găină - d. a.; **13,30 Simpsonii** - s.; **14,00 Familia Bundy** - s.; **14,30 Dharma și Greg** - s.; **14,55 Roseanne** - s.; **15,25 Sub un acoperiș** - s.; **16,00 Pacific Blue** - s.; **17,00 Specialiștii** - s.; **18,00 Buffy** - s.; 19,00 Andreas Türk Lovestories; 20,00 Talk, talk, talk; 20,30 Știri; 20,45 Galileo extra - magazin; **21,15 Meciul secolului** - comedie, SUA, 1996, cu Michael Jordan; **23,00 Supraviețuitorul** - **acț. SUA, 1996**, cu Bruce Willis, Bruce Dern; 1,05 TV Total; 2,00 Quatsch Comedy Club; 2,30 Switch

RTL

6,30 Desene animate; 9,00 Disney Club; **12,00 Power Rangers** - s.; 12,30 Desene animate; **13,15 Familia Clayton** - s; **13,40 Mocsha** - s.; **14,05 Treptat, treptat** - s.; **14,35 A treia planetă de la Soare** - s.; **15,30 Prințul din Bel Air** - s.; **16,00 Meșterul casei** - s.; **16,55 Beverly Hills 90210** - s.; 18,45 Top of the Pops; 19,45 Știri, sport; 20,10 Exploziv week-end; 21,15 Un show de 100.000 DM; 23,05 Karl Dall show - talkshow; 23,45 Box extra; 0,00 Box în direct; **1,15 South Park** - s.; 1,45 Retrospectivă veselă

TV 5

7,00 Jurnal TV5; 8,05 Ceai sau cafea; 9,00 Jurnal canadian; 9,03 Magazin multimedia; 10,05 Emisiune pentru tineret; 11,15 Geniile; 12,05 Aproape de mare; 13,05 Cu ochii pe publicitate; 13,30 Jurnal Fr. 3; 14,05 Actualitatea africană; 15,15 Bouillon de culture; 16,30 Invențiile vieții; 17,15 Întrebări TV5; 17,30 Magazin sportiv; 18,05 Piramida; 18,30 Întrebări pentru un campion; 19,15 Rădăcini și aripi; 21,00 Jurnal belgian; 21,30 Jurnal Fr. 2; 22,05 Thalassa; 23,15 Repor-taje; 1,00 Jurnal elvețian

EUROSPORT

9,30 Sporturi extreme - Florența; 11,30 Moto - MP al Braziliei; 12,30 Tenis - turneu WTA Moscova în direct semifinale; 14,30 Tenis - turneu ATP Lyon în direct semifinale; 16,30 Rugby - CM, sferturi Cardiff în direct; 18,45 Moto - MP al Braziliei, Rio de Janeiro 125 cmc în direct; 19,00 Moto - Rio de Janeiro 500 cmc; 20,15 Moto CM - calificări 250 cmc în direct; 21,45 Ciclism CM pe pistă Berlin; 23,00 Box - Saratoga Springs; 0,00 Echitație Monterey; 1,00 Moto-Brazilia

SC INTERSAT ȘI SC STARLINE SRL

ANUNȚĂ

PE CEI CARE DORESC SĂ SE CONECTEZE LA REȚEAUA DE TELEVIZIUNE PRIN CABLU, CĂ ÎNCEPÂND DIN DATA DE 18 OCTOMBRIE, O POT FACE PLĂTIND ABONAMENTUL INTEGRAL, PÂNĂ LA SFÂRȘITUL ANULUI, FĂRĂ A SE PERCEPE TAXĂ DE INSTALARE.

VĂ AȘTEPTĂM LA CASIERIILE NOASTRE:

- **INTERSAT:** CALEA A. VLAICU BL. 27
  - MICĂLACA BL. 501
  - ALFA BL. 47 SC. A
  - STR. M. EMINESCU, CINEMA MUREȘUL
- **STARLINE:** - B-DUL IULIU MANIU, BL. 26

FĂRĂ TAXĂ DE INSTALARE

(974159)

CONECTAȚI-VĂ LA REȚEAUA DE TELEVIZIUNE PRIN CABLU!

TVR 1

7,00 Ceasul deșteptător
8,00 Universul credinței
9,00 Desene animate
9,30 Kiki Riki Miki - magazin pentru copii
11,00 Viața satului
12,30 Tezaur folcloric
13,30 De luni până duminică
14,15 Auto Club
14,50 **Rugby** - Cupa Mondială, al doilea sfert de finală, în direct
16,50 Blankenése - s.
17,45 Spectacolul lumii
18,15 Trupa de șoc
18,55 Tragerile Loto Special
19,00 Perechea potrivită
19,30 21 cu Ștefan Bănică Jr.
20,00 Jurnal * Meteo
20,25 Duminica sportivă
20,50 Zodia VIP
21,50 Phenomenon - dragoste, SUA, 1996, cu John Travolta
23,50 Jurnal
23,55 Pe față
0,55 Pariul Trio

TVR 2

7,00 Sălbăticie într-o grădină - rel.
8,00 Documentar
8,30 Născuți printre animalele sălbatice
9,00 La izvorul dorului...
9,15 Cireșarii - s.
10,00 Orizont spiritual
12,00 TVR Iași
13,30 Știrile XXL pentru copii și tineret
14,00 Poliția judiciară - s.
14,50 Infidelități - rel.
15,40 Videoclipuri
16,00 Obsesia - s.
16,45 Santa Barbara - s.
17,30 În pas cu voi
18,30 Tip-top, mini-top
19,00 Un secol de cinema
19,45 Măiestria tinerilor muzicieni
20,00 **Rugby**: Cupa Mondială, la Edinborough
21,45 MTV Show, în direct
22,25 Povestea lui Lizzie Borden - dramă, SUA, 1975, cu Elisabeth Montgomery
0,00 Maroc, o experiență care merită trăită - doc.
0,25 TVM * Mesager

PRO TV

7,00 Battletech - ep. 8
7,20 Biroul de detectare a extratereștrilor - ep. 8
7,40 Regele Arthur - ep. 14
8,00 Conan Aventurierul - ep. 28
8,30 Tom și Jerry - d. a.
9,00 Super Abracadabra
9,30 Lassie II - ep. 15
11,00 Destine celebre: Regele care n-a vrut să fie rege - doc.
12,00 Profeții despre trecut - talk show
12,55 Știrile Pro TV - Un altfel de jurnal
13,25 O propoziție pe zi - retrospectiva săptămânii
13,30 Te uiți și câștigi! * Extragerea cărții poștale „Te uiți și câștigi" * Ce se vede?
13,35 Ce se vede
13,50 Prețul corect
14,20 Chestiunea zilei - retrospectiva săptămânii
15,00 Bangkok Hilton I - ultima parte
16,45 Echipa mobilă
17,00 Beverly Hills 90210 - s.
18,00 Te uiți și câștigi!
19,30 Știrile Pro TV
20,00 Cupidon - ep. 8
21,00 Rasputin - dramă, SUA, 1996
23,00 Procesul etapei
1,00 Magazin sportiv
2,00 Amor cu bucluc - s.

TV ACASĂ

6,00 Maria - s.
7,45 Floare de aur - rel.
8,45 Căsuța poveștilor - rel.
9,15 Înger sălbatic - rezumatul săptămânii
10,05 Micuțele doamne - rel.
11,00 Acasă la Gheorghe Zamfir cu Ruxandra Săraru (II)
11,30 Doctorul casei
12,10 Jackie Collins - Hollywood
12,30 Poirot: O crimă de Crăciun - rel.
14,15 Viața noastră - s.
15,10 Cartea cărților
16,00 Fotbal IL Calcio, în direct
* Vremea de acasă
18,00 Micuțele doamne - s.
19,00 Floare de aur - s.
19,50 Fotbal Anglia - Premier League: WATFORD - MIDDLESBOROUGH
21,30 Motown Live 1999
* Vremea de acasă
22,30 Iubire și iertare - partea a II-a
0,15 Motown Live 1999 - rel.

ANTENA 1

8,00 Credința și viața
9,00 Desene animate
10,00 Godzilla - desene animate
11,00 Aventurile lui Sindbad - ep. 6
11,30 Buni prieteni
12,15 Eu și prietenul meu și O zi perfectă - comedie, SUA, 1933, cu Stan Laurel
13,00 Duminica în familie
17,00 Fotbal: **Steaua - Dinamo**, în direct
19,00 Observator
20,00 TeleEurobingo show
22,30 Meciul Meciurilor cu Adrian Păunescu
0,30 O șansă pentru fiecare

TV ARAD

7,00 Secolul XX - doc.
8,00 Știri TVA - rel.
8,30 Emisiune de tradiții și folclor - rel.
9,30 Anunțuri - rel.
9,40 Divertisment
10,00 Godzilla - s.
11,00 Aventurile lui Sindbad - s.
11,30 Buni prieteni
12,15 Stan și Bran
13,00 Duminica în familie
17,00 Fotbal: Steaua - Dinamo, în direct; în pauză Știri TVA
19,00 Observator
În continuare program identic cu Antena 1

TV INTERSAT

8,55 Deschiderea programului
9,00 Intersat Music
9,30 Z-Man - film
11,00 Știrile Intersat
11,30 Grădini în miniatură
12,00 Muzică populară
14,00 Muzică și film cu Alecu Chiriță
15,30 Oameni obișnuiți - film
17,00 Intersat Sport Show
18,00 Kelly - s.
18,25 Micile lecții ale vieții
18,35 Desene animate
18,45 Știrile Intersat
19,20 Copiii porumbului - film
21,00 Astronomii - s.
22,00 Omul surfingului - film
23,30 Știrile Intersat
0,00 Erotica
0,45 Închiderea programului

ANIMAL PLANET

8,00 Lassie - s.
8,55 Noile aventuri ale lui Black Beauty
9,50 Yindi, ultimul urs koala
10,45 Povestiri despre cai
11,40 Povestiri de la grădina zoologică
12,35 Totul despre câini
13,30 Cazurile judecătorului Wapner
14,00 Povestiri de la grădina zoologică
15,00 Întâlniri cu animale
16,00 Vedete necuvântătoare
17,00 Lassie
18,00 Școala câinelui ascultător: Câinele gelos
19,00 Pet Project
20,00 Salvați și salvatori
21,00 Tigrii de pădure: Povestea lui Sita
22,00 Candamo: O călătorie în iad

BUDAPESTA 1

7,00 Viața satului; 7,20 Mesajul Bibliei; 7,30 Desene animate; **10,00 Viața cu tata** - f. SUA, cu Irene Dune, William Powell; 12,00 Slujbă evaghelică; 13,00 Știri, meteo; 13,10 Operete; **13,40 Întoarcerea la Eden** - s.; **14,45 Comoara piraților** - f. av. IT, cu Silvia Monti, Bud Spencer, Terence Hill; 16,15 Religie ortodoxă; 16,40 Paracas - doc. Anglia; **17,35 Emily** - s.; 18,25 Roata timpului; 18,30 Șasele magic - conc. tv; 18,55 Rezumatul partidelor din PNB; 20,00 Știri; 20,10 Săptămâna; 21,00 Repede - em. lui Vamos Miklos; **22,00 Holocaust** - s. SUA, 4/3 cu Meryl Streep, James Woods; 23,30 Rock Cafe

BUDAPESTA 2

7,50 Împreună; 8,40 Viața satului; 9,00 Cronică catolică; **10,40 Minune cu lupi** - f. Franța; **12,30 Harry** - s.; **13,00 În orice zeamă două linguri** - s.; 14,00 Thalassa; 14,30 Iluzie ce-i iubirea; **15,15 Aventurile unui câine** - s.; **15,45 Liceeni îndrăgostiți** - s.; 16,30 Mesajul locurilor din Țara Sfântă; 16,50 Jurnalul închisorii mele - teatru istoric; 18,05 Cerc familial; 19,05 Degeaba tragi în lume...; **19,30 Un pumn de praf** - f. Anglia; 21,30 Șasele magic - conc. tv; 22,00 Știri. Săptămâna; 23,10 Telesport

VĂ RECOMANDĂM

PRO TV: ora 21,00 - Rasputin - dramă

Dramatizare a vieții uneia dintre cele mai fascinante figuri istorice din toate timpurile, „Rasputin" se concentrează asupra relației dintre fostul țăran originar din Siberia, ajuns în preajma personalităților Rusiei imperiale de la începutul secolului.

ACASĂ:

22,30 Iubire și iertare - dramă

Miniserie programată în trei părți, despre destinul deosebit al unei tinere femei, frumoasă și bogată, care îmbrățișează viața aspră și periculoasă a misionarilor.

Stella, o frumoasă milaneză dintr-o familie bogată ajunge, în urma unei călătorii în India, unde îl întâlnește pe părintele Sandro, conducătorul unei misiuni creștine, să renunțe la lux și să devină călugăriță. Ea își ia numele de sora Maria și este trimisă în Brazilia, într-o zonă bogată în zăcăminte minerale, pe malul Amazonului. Aici, ea întemeiază o școală pentru băștinași, precum și un lazaret. Într-o bună zi însă, liniștea micii ei misiuni este tulburată de o armată de muncitori, care vor să degajeze locul pentru a construi un șantier. Ei sunt conduși de Pacheco, un individ fără scrupule care o violează pe sora Maria

PRIMA

7,00 Karaoke show - rel.
8,00 Dimineața cu Prima - magazin matinal * Știri și reportaje, meteo, muzică și concursuri
12,00 Nadine Show - rel.
13,00 Politica de mâine - rel.
15,00 Viața în direct
16,00 **Celebri și bogați** - s.
17,15 Nadine Show
18,00 Focus * Sport * Meteo
18,55 Clip Art
19,00 Românie, Românie...
19,15 Karaoke show
20,00 Film artistic
21,30 Bilanț
22,00 Românie, Românie...
22,15 Focus
22,45 Revista presei
23,00 Politica de mâine
1,00 Film artistic

TELE 7 ABC

7,00 Știri
7,10 Bună dimineața, România
9,00 Lou Grant - rel.
10,00 Știri
10,30 Dintre sute de ziare - rel.
11,15 Studioul Tudor Vornicu - rel.
14,00 Medici la datorie - s.
14,45 Teleshopping
15,00 Știri
15,15 Post Meridian
16,30 O singură viață - s.
17,30 Documentar
18,00 Știri
18,10 Lou Grant - s.
19,00 Secția de poliție - s.
20,00 Actualitatea Tele 7
20,30 Documentar
21,00 Dintre sute de ziare
22,00 Cutia Pandorei
22,45 24 din 24
23,15 Concert
0,00 Știri
0,30 Ora H - emis. de confesiuni
1,35 Teleshoping

HBO

10,00 Dincolo de tăcere - dramă, SUA, 1994
11,45 Nemesis 2: Nebula - SF, SUA, 1995
13,15 Des. animate: Războinicii stelari
13,45 Banii - dramă, SUA, 1995
15,45 Tom și Huck - acțiune, SUA, 1995
17,15 Beverly Hills Ninja - comedie, SUA, 1997
18,45 În vizorul mafiei - thriller, SUA, 1996
20,30 Glorie și onoare - dramă, SUA, 1997
22,00 Pact cu diavolul - dramă, SUA, 1997
0,00 Guvernanta - dramă, SUA, 1998

DISCOVERY

10,00 Universul misterios al lui Arthur C. Clarke
10,30 Expediție în Antarctica
11,25 Automobile în top
11,50 Povestiri despre supraviețuire în Australia
12,20 Dincolo de anul 2000
12,45 Lumea viitorului: Avioanele
13,40 Pasul următor
14,10 Regina stâncilor
15,05 Ariane 5: Numărătoarea inversă
16,15 Nick și gorilele
16,40 Primele zboruri: Bombardierele supersonice
17,10 Flightline
17,35 Aventuri la pescuit cu Rex Hunt
18,00 Inventatorii: Whyte
18,30 Magazin Discovery
19,00 Echipa timpului
20,00 Medici veterinari
20,30 Hutan, o lume ascunsă
21,30 Știrile Discovery
22,00 Școala de scufundări
22,30 Veterinari în Africa
23,00 Vânătorul de crocodili
0,00 Accidente auto
1,00 Tancurile

TV INTERNAȚIONAL

21,30 S-a întâmplat... azi
21,35 Revista presei
21,40 Vox Populi
21,45 De la cincinal ... la capital
22,00 Jurnal * Curs valutar * Meteo
22,40 Lumea și noi
23,10 Ecoturism
23,40 Atelier 21
0,40 Povestea unui oraș: București

ATOMIC TV

7,00 Selector
10,25 Reactor - rel.
10,30 File de poveste - rel.
11,00 Atomix cu Michelle- rel.
14,00 Interactiv
15,55 Reactor
16,00 Aria 52 - rel.
17,00 Freestyle - rel.
17,15 Selector
19,00 Atomix cu Tudor
21,55 Reactor
22,00 Cinematomic cu Ina
22,30 High action adrenalin
23,00 Rockada
0,00 Insomnia

TV 2

7,10 Lumea satului; 7,25 Aerobic; 7,30 Bună dimineața; **9,30 Bogați și frumoși** - s.; **9,55 Riviera** - s.; 10,25 De-a lungul firului de păr; 10,50 Adrenalină; 11,20 Ajută-te singur; 11,50 Ofertă directă; **12,45 Airport** - s; **13,10 În trei** - s.; **13,35 Riviera** - s.; **14,00 Shogun** - s. SUA ep. 1 cu Richard Chamberlain; **15,45 Bogați și frumoși** - s.; **16,10 Super echipa**- s.; **17,00 Sunset Beach** - s.; **17,45 Samantha** - s.; **18,40 Luz Maria** - s.; 19,30 Fapte; 20,00 Roata norocului; **20,30 Rosalinda** - s.; **21,00 Urmă fierbinte** - s.; **21,55 J.A.G.** - Justiție militară - s.; 22,45 Bună seara, Ungaria; **23,30 Foc!** - s.; 0,25 Inamici jurați; 1,20 Internet

PRO 7

7,05 Taff - magazin; 7,30 Morning Show; **8,00 Bill Cosby Show** - s.; **8,55 Roseanne** - s; **9,25 Mallorca** - s.; **10,00 Omul cu masca de fier** - aventuri, Anglia, cu R. Chamberlain, rel.; **12,00 Diagnostic - crimă** - s.; **13,00 Matlock** - s.; 14,00 Sam - magazin; 15,00 Talkshow-uri; 18,00 Taff - magazin; **18,25 Bill Cosby Show** - s.; **19,00 Familia Bundy** - s.; **19,30 Roseanne** - s.; **20,00 Mallorca** - s.; 20,30 Știri; 20,50 Galileo - magazin științific; **21,15 Străzile Berlinului** - s.; 23,20 Reportaj; **0,00 Prințul întunericului**- f. fant. SUA, 1987; **1,50 Dosarele X** - s.; **2,50 Buffy, spaima vampirilor** - s.

RTL

7,00 Șapte fix; 7,30 Bună dimineața!; 8,00 Opt fix; **8,30 Bogați și frumoși** - s.; **8,55 Între noi** - rel.; **9,25 Vremuri bune, vremuri rele** - s.; 10,00 Dimineața mea - magazin; 11,30 Sabrina talk; 12,30 Duelul familiilor - concurs; 13,00 Magazinul amiezii; 14,00 Talkshow-uri; **18,00 Dădaca** - s.; **18,30 Între noi** - s.; 19,00 Bună seara! - magazinul landurilor; 19,30 Exclusiv - magazinul vedetelor; 19,45 Știri; 20,10 Exploziv - magazin; **20,40 Vremuri bune, vremuri rele** - s.; **21,15 Medicopter 117 - Fiecare viață contează** - s.; **22,15 În numele legii** - s.; **23,15 Quincy** - s.; **0,15 Magnum** - s.; 1,10 Jurnalul nopții; **1,40 Fete de aur** - s;

TV 5

7,00 Jurnal; 7,30 Telematinal; 9,00 Jurnal canadian; 9,30 Descoperirea: 10,05 Zig Zag Café; 11,15 Magazin literar; 12,00 Claire Lamarche; 13,05 Întrebări 100%; 13,30 Jurnal Fr 3; 14,05 Liniile vieții; **15,15 Pușcăriașele** - f. '88- rel.; 17,15 Întrebări TV5; 17,30 Un taxi pentru America; 18,05 Piramida; 18,30 Întrebări pentru un campion; **19,15 Pușcăriașele** - f. rel. ; 21,00 Jurnal elvețian; 21,30 Jurnal Fr 2; 22.05 Timpul prezent; **23,15 Nestor Burma** - f. Fr. cu Pierre Tornade; 1,00 Jurnal belgian.

EUROSPORT

9,30 Tenis - turneu WTA Moscova, finala; 10,30 Moto CM - MP al Valenciei; 12,30 Eurogol magazin; 14,00 Golf - Openul Parisului, direct; 15,00 Judo - CE pe echipe, Istanbul; 16,00 Rugby CM sferturi; 17,30 Tractor Pulling CE; 18,30 Tenis - turneu ATP Stuttgart, înreg. ; 20,00 Tenis Stuttgart în direct ziua 2; 22,30 Gala internațională Franța, în direct; 1,30 Cascadorii auto.

HBO: ora 17,15 Beverly Hills Ninja - comedie, SUA, 1997

HBO: ora 20,30 Glorie și onoare - dramă, SUA, 1997

ANIMAL PLANET: ora 15,00 Păsările de mlaștină cu apă sărată

DISCOVERY: ora 16,40 Primele zboruri: Bombardierele supersonice

TAXI MIRKO-MILI
Tel. 230530-230730
NON-STOP
Cel mai mic tarif 2100 lei/ 1 km
▼ Angajăm urgent camionetă de 1 to sau 1,5 to pentru transport marfă din Depozitul Jackson.
▼ Angajăm muncitori care au mai lucrat pentru spălătoria auto.
(c.b.)

TVR 1

- 7,00 Matinal național
- 9,00 TVR Iași
- 10,00 Recurs la morală - rel.
- 10,45 Top nostalgic
- 11,00 TVR Cluj-Napoca
- 12,00 Marele Jazz - rel.
- 13,00 TVR Timișoara
- 14,00 Jurnal
- 14,15 CiberFan
- 14,30 Repere sacre
- 15,00 Oameni ca noi
- 15,30 Conviețuiri... sub aripa muzei
- 16,00 Em. în limba maghiară
- 17,00 Dor
- 17,30 Scuzați! Pardon! Mersi!
- 18,00 Corect!
- 18,05 Jumătatea ta
- 19,00 Avanpremieră Știri
- **19,10 Sunset Beach** - ep. 557
- 20,00 Jurnal * Meteo * Sport
- **20,55 Automobilul** - thriller, SUA, 1977
- 22,35 Nu trageți!
- 22,50 Jurnalul de noapte
- 23,10 A-Facerea
- 0,50 7 arte

TVR 2

- 7,00 TVM * Telematinal
- 8,00 Desene animate
- 8,50 Emisiune pentru copii
- 10,15 Limbi străine: engleză
- **10,40 O familie ciudată** - rel.
- 11,10 Desene animate
- 12,00 Față în față cu autorul
- 13,00 Un cântec, o glumă...
- 13,10 Mistere și minuni
- 14,00 Conviețuiri
- 15,00 Desene animate
- 15,50 Un cântec, o glumă...
- **16,00 Obsesia** - s.
- **16,45 Santa Barbara** - s.
- 17,30 Tribuna partidelor parlamentare
- 17,55 Muzeul Orsay (II)
- 18,50 Știri bancare
- 19,05 Autograf muzical
- 19,35 Universul cunoașterii
- 20,30 La plăcinte înainte; Draga Olteanu -Matei
- 22,00 Credo
- **23,20 Preotul și cârciumărița** - rel.
- 0,10 Sonata nr. 4 de Beethoven
- 0,30 TVM * Mesager

PRO TV

- 7,00 Bună dimineața, Pro TV e al tău!
- **10,00 Tânăr și neliniștit** - rel.
- **10,45 A Disappearing Act** - rel.
- **12,30 Royal Canadian Air Farce** - s.
- 12,55 Știrile PRO TV * O propoziție pe zi
- **13,05 Babylon V** - s.
- **13,50 Ani de liceu** - s.
- **14,15 Miracolul tinereții** - s.
- **14,45 Familia Bundy** - s.
- **15,15 Aripile pasiunii** - s.
- **16,00 Tânăr și neliniștit** - s.
- 17,00 Știrile PRO TV * O propoziție pe zi
- **17,30 Spitalul Chicago Hope** - ep. 2
- **18,30 Doi polițiști și jumătate - a II-a parte**
- 19,30 Știrile PRO TV
- **20,00 Melrose Place** - s.
- 21,20 Chestiunea zilei - ediție specială
- **21,30 Fotbal: Liga Campionilor, în direct**
- 22,30 Știrile Pro TV - în pauza meciului
- 23,30 Chestiunea zilei
- 0,15 Fotbal: rezumatul Ligii Campionilor
- **2,00 Familia Bundy** - s.
- **2,30 Cine-i șeful** - s.
- **3,00 Brigada 132** - s.

TV ACASĂ

- **6,00 Maria** - s.
- **7,00 Dragoste și putere** - rel.
- **8,15 Rosalinda** - rel.
- **9,00 Înger sălbatic** - rel.
- **10,00 Renzo și Adriana** - rel.
- **10,45 Lanțurile iubirii** - rel.
- **11,00 Dragoste și putere** - rel.
- **11,45 Nimic personal** - s.
- **12,30 Petulia** - dramă SUA, 1968
- **14,15 Viața noastră** - s.
- **15,00 Dragoste și putere - s.**
- **15,30 Renzo și Adriana - s.**
- **16,00 Preciosa** - s.
- 17,25 Vremea de acasă
- **17,30 Rosalinda** - s.
- **18,30 Lanțurile iubirii** - s.
- 19,25 Vremea de acasă
- 19,30 Acasă la bunica
- **19,45 Des. animate-Căsuța poveștilor**
- **20,30 Înger sălbatic** - s.
- **21,30 Sânge din sângele meu** - s.
- 22,15 Vremea de acasă
- **22,30 Un om în genunchi** - dramă, Italia, 1979
- **0,30 Surorile** - s.

ANTENA 1

- 7,00 Observator
- 8,00 Dimineața devreme
- 10,00 Știri
- **10,10 Colivia de aur** - s.
- **11,00 Inspirația Carolinei** - s.
- **12,00 Baywatch Nights** - s.
- 13,00 Știrile amiezii
- **13,15 Viitorul începe azi** - s.
- **14,00 Decepții** - s.
- **15,00 Fotbal: Oțelul Galați - Ceahlăul Piatra Neamț**
- 17,00 Știrile amiezii
- **17,25 Dragostea învinge** - ep. 2,3
- 19,00 Observator
- **20,00 Gotti** - dramă, SUA, 1996
- 22,30 Observator
- 23,00 Marius Tucă show
- **0,00 Viziuni de coșmar** - thriller, SUA, 1990
- 2,00 Observator - rel.
- **2,30 Inspirația Carolinei** - rel.
- **3,30 Dragoste și speranță** - rel.
- **5,00 Dallas** - s.

TV ARAD

- 7,00 Observator
- 8,00 Știri TVA - rel.
- 8,30 Divertisment
- 10,00 Știri
- **10,15 Colivia de aur** - s.
- **11,00 Inspirația Carolinei** - s.
- **12,00 Baywatch Nights** - s.
- 13,00 Știrile amiezii
- **13,15 Viitorul începe azi** - s.
- **14,00 Decepții** - s.
- 15,00 Fotbal în direct: **Oțelul Galați - Ceahlăul Piatra Neamț**
- 17,00 Știri
- 17,25 Divertisment
- 18,00 Mileniul Trei
- 18,20 Anunțuri
- 18,30 Știri TVA
- 19,00 Observator
- 20,00 Poliția 955
- 21,20 Viață Spirituală
- 21,30 Știri TVA - rel.
- 22,00 Observator
- 22,30 Marius Tucă Show
- 0,00 Viziuni de coșmar

În continuare, program identic cu cel al Antenei 1

TV INTERSAT

- 8,55 Deschiderea programului
- 9,00 Intersat Music
- **9,30 Bătălia pentru recoltă** - film
- 11,00 Știrile Intersat
- **11,30 Dulce ispită** - s.
- 12,15 Lumea adâncurilor
- **12,30 Vagabonzii** - film
- 14,00 Dana Lasc și invitații săi - rel.
- 15,30 Săptămâna sportivă arădeană
- **16,00 Întâlnirea de la Aurora**
- 17,30 Underdog Show
- 18,00 Emisiune în lb.sârbă
- 18,30 Obiectiv economic
- 18,45 Știrile Intersat
- **19,20 Dulce ispită** - s.
- 20,05 Mistere, farmece și miracole
- 20,30 Aradul prin gaura cheii - în direct
- **22,00 Influența vraciului** - film
- 23,30 Știrile Intersat
- 0,00 Erotica
- 0,45 Închiderea programului

ANIMAL PLANET

- 8,00 În lumea animalelor
- 8,55 Spectacolul naturii: Florida Keys, Colorado
- **9,50 Lassie** - s.
- 10,45 Povestiri de la grădina zoologică
- 11,40 Medic de animale
- 13,05 Acrobații oceanului: Delfinii rotitori
- 14,00 Salvați animalele!- s.
- 15,00 Păsările de mlaștină cu apă sărată
- 16,00 Totul despre câini: Ogarii afgani, Pointer
- 17,00 Cazurile judecătorului Wapner
- 18,00 Medic de animale
- 19,00 Spectacolul naturii - s.
- 20,00 Salvați și salvatori
- 21,00 Animalele, de la A la Z
- 22,00 Ultima migrație
- 22,30 La lumina zilei
- 23,00 Anotimpul sălbatic
- 0,00 Apel de urgență

BUDAPESTA 1

6,42 Magazin matinal; 6,45 Lumea satului; 7,00 Emisiune informativă; **10,00 Vin și putere** - s.; **11,00 Regele pampasului** - s.; **12,10 Casa pădurarului din Falkenau** - s.; 13,00 Știri; 13,30 Magazin informativ; 14,05 Magazinul minorităților; **15,05 Senzație** - s. Canada; 15,50 MC; **16,00 Secretele nisipului** - s; **16,30 Șaisprezece** - s; **17,00 Insula fluturilor** - s.; **17,30 Vis californian** - s.; 18,00 Thalassa - Marea; 18,30 Cronică catolică; 18,50 Jurnale regionale; 19,00 Știri; 19,15 Tema; **19,30 Fam. Mezga în vacanță** - s.; **20,00 Totul pentru iubire** - s.; 20,30 Știri, sport; **21,00 Poliția nautică** - s.; 22,00 Tele-noroc; 22,20 Magazin de modă; 22,45 Trei dorințe; 23,00 Știri; 23,05 Actual; 23,30 Magazin economic

BUDAPESTA 2

6,45 Viața satului; 7,00 Magazin matinal; 10,00 Pompadour în bikini; 11,00 Cântecul vinului; 11,25 Curat Hawaii - rep.; 12,00 112 Mag. poliției; 12,30 Doamnele aleg.; **13,00 Vin și putere** - s; 14,00 Mag. informativ; 14,30 Actual; 16,00 În casa lui Vulcan - rel.; 15,30 Concert - 100° Celsius; 17,30 Strada școlii; 18,30 Salon maghiar; 19,00 Baschet masculin; 20,40 De-sene animate; 21,00 Știri, sport; 21,30 Istoria unei metropole; **22,20 Înainte de ploaie** - f. Macedonia -Anglia-Fr.

VĂ RECOMANDĂM

HBO: Glorie și onoare - dramă SUA

Doi bărbați cuceresc Polul Nord. Întorși acasă, unul este primit ca un erou, celălalt e ignorat. Mattheu Henson este primul bărbat de culoare care a ajuns la Pol. În dificila expediție ei au fost egali. Dar pentru că înainte de aceasta Henson a fost valetul lui Peray la întoarcerea din expediție relația valet- stăpân se impune de la sine.

TV ACASĂ:

Un om în genunchi - Italia, 1979

Un film plin de acțiune, care are în distribuție doi actori italieni celebri: Giuliano Gemma și Michele Placido. Pe acesta din urmă telespectatorii români îl cunosc mai ales din celebrul serial „Caracatița" (La Piovra).

Giuliano Gemma interpretează rolul unui hoț de mașini care, îngrijorat că-și pierde familia din această cauză, se lasă de „meserie" și își deschide propria afacere - un magazin; fără să întrerupă relațiile cu vechii prieteni de hoție. Aceștia o răpesc pe soția unui mare avocat, lăsând la locul faptei o cănuță cumpărată din magazinul lui Giuliano. Avocatul, om influent în lumea interlopă, se răzbună angajând un criminal, pe Michele Placido, care să-l omoare pe Giuliano Gemma.

PRIMA

- 7,00 Emisiune pentru copii
- 11,00 Duminica la prânz
- 12,00 Vacanță à la Petrișor - rețete culinare cu Petrișor Tănase
- 12,30 Românie, Românie...
- 13,30 Tradiții
- 14,00 Cinemagia
- **14,30 Film artistic**
- **16,00 Celebri și bogați** - ep. 167
- 17,00 Film serial
- 17,30 Chic - emis. de modă
- 18,00 Focus * Sport * Meteo
- 18,30 Clip Art
- **18,35 Film artistic**
- **20,15 Film artistic**
- 22,15 Focus plus
- 22,45 Revista presei
- **23,00 Film artistic**
- 1,00 Focus plus - rel.
- 1,30 Cinemagia - rel.

TELE 7 ABC

- 8,00 Știri
- 8,20 Țara spiridușilor - rel.
- **9,30 Poveste din Brooklyn** - f., rel.
- 11,00 Globetrotter - rel.
- 12,00 Cântecul și casa lui
- 13,00 Ora unu a venit
- 15,00 Drumuri printre amintiri
- 15,30 Cutia muzicală
- **16,00 Celebritate** - ep. 130
- 17,00 Forța destinului
- 18,00 Portretul unui artist
- 18,55 Pariul Trio
- 19,00 Dincolo de anul 2000 - doc.
- 20,00 Actualitatea Tele 7
- 20,30 Documentar
- 21,00 Dintre sute de ziare
- 21,35 Pariul Trio
- 21,40 Loto
- **22,45 Cercul puterii** - dramă, SUA, 1983, cu Yvette Mimieux, Christopher Allport
- 23,15 Gala Tele 7
- 0,00 Știri

HBO

- **10,00 Dragă am micșorat copiii** - s.
- **10,45 Între dragoste și ură** - comedie, SUA, 1996 cu Martin Lawrence
- **12,30 Ape ostile** - acțiune, SUA, 1997 cu Rutger Hauer
- **14,15 Bărbatul perfect** - comedie, SUA, 1996 cu Bill Pullman
- **16,00 Evadare din Los Angeles** - acțiune, SUA, 1996 cu Kurt Russell
- **17,45 Lexx** - s.
- **18,30 Ador încurcăturile** - comedie, SUA, 1994 cu Julia Roberts
- **20,30 Cocoșatul** - acțiune, Franța, 1997 cu Daniel Auteuil
- **22,45 Suspecții** - thriller, SUA, 1999
- **0,30 Shame** - acțiune, SUA, 1994 cu Keenan Ivory James

DISCOVERY

- 10,00 Lumea misterioasă a lui Arthur C. Clarke: Telepatia
- 10,30 Povestiri despre supraviețuire în Australia
- 10,55 Automobile în top
- 11,25 Lotus Elise
- 12,20 Știința modernă: Micro-cosmos
- 12,45 Pasul următor
- 13,15 Specialiștii: Tancurile
- 14,10 Jurassica
- 15,00 Noi descoperiri
- 16,15 Magic și divin: Miracolele credinței
- 17,10 Aventuri în Australia
- 17,35 Aventuri la pescuit cu Rex Hunt
- 18,00 Cele mai moderne avioane: Elicoptere de atac
- 19,00 Mașini extreme: Demonul vitezei
- 20,00 Vânătorul de crocodili: Reptilele adâncurilor
- 21,00 Veterinari în Africa
- 21,30 Școala de scufundări
- 22,00 În căutarea unor civilizații dispărute: Marinari din antichitate
- 23,00 Trenulețul din parcul de distracții
- 0,00 Istoria parașutismului
- 1,00 Accidente auto
- 2,00 Imperiul solar
- 3,00 Dincolo de adevăr: Mutilări pe vite

TV INTERNAȚIONAL

- 21,30 S-a întâmplat... azi
- 21,35 Revista presei
- 21,40 Viața spirituală
- 22,00 Jurnal * Meteo
- 22,30 De luni până duminică - talk-show cu Mircea Radu
- 23,15 Un secol de cinema: **Faust XX** - dramă, România, 1966, cu Emil Botta, Iurie Darie, Stela Popescu
- 0,35 Un cântec pentru fiecare

ATOMIC TV

- 7,00 Selector
- 11,00 Cybernet
- 11,30 Atomic Café - rel.
- 12,00 Reactor
- 12,30 Turnul Londrei - rel.
- 13,30 Hai Hui
- 14,00 Interactiv
- 16,00 Selector
- 18,30 Atomix cu Andreea
- 21,30 Concert - CHRIS ISAAK
- 22,30 Album show
- 23,30 Insomnia

TV 2

7,00 Gânduri de dimineață; 7,30 Grădina zoologică în rucsac; 8,00 Matineu TV; 10,00 Desene animate; **12,00 Parker Lewis** - s. SUA; **12,25 Liceenii** - s.; 12,50 Ura, călătorim! - magazin turistic; 13,20 Lumea sălbatică - doc.; **14,15 Friderikusz** - Întâlnirea clasei; **16,15 Mac Gyver** - s.; **17,10 Super echipa** - s.; **18,05 Misiune imposibilă** - s.; 19,00 Fapte; **20,00 Rosalinda** - s.; **21,00 Șeherezada** - f. aventuri, FR. cu Catherine Zeta Jones; 23,10 Friderikusz subiectiv; 23,50 Gol! Gol! Gol!; **0,40 Leul se pregătește să sară** - comedie, spioni Ungaria

PRO 7

7,00 Desene animate; **10,55 Lois și Clark** - s.; 11,50 Cinema TV magazin; **12,45 Operațiunea Lookout** - comed. SUA, 1991; **14,25 Aventurile lui Sindbad** - aventuri, SUA, 1973 cu Gordon Hessler, John Philip Law; **16,30 Pensacola** - s.; **17,25 Omul cu masca de fier** - aventuri, Anglia, 1976, cu Richard Chamberlain; 19,30 Max - magazin; 20,00 Lumea minunilor; 20,30 Știri; 20,45 Lumea minunilor; **21,15 James Bond 007 - Perspectiva unei crime** - av. Anglia 1985, cu Roger Moore; 22,50 Focus TV - magazin; **0,55 Judge Man** - acțiune, SUA, 1995; **1,55 Aventurile lui Sindbad** - f. av. rel.

RTL

7,10 Desene animate; 8,30 Disney Club; **10,15 Tineri detectivi** - s.; **12,10 Echipa** - s; 13,10 Parada filmelor Disney; **13,30 Insula de la capătul lumii** - av. SUA, 1974; **15,15 Time Cop** - s. ep. 1; **16,10 Sliders** - s.; **17,05 Hercules** - s.; **17,55 Xena** - s. ep. 1; 18,45 Exclusiv - mag.; 19,45 Știri, sport; 20,10 Telefonul de urgențe - rep.; **21,15 Arca lui Noe** - istoric SUA, 1999, cu Jon Voight p. 1; 23,00 Siegel TV; 23,45 Fericire și teamă la maternitate - rep.; **0,25 South Park** - s.; 1,00 Un show de 100.000 DM; 1,20 Prime Time - rep.

TV 5

7,00 Jurnal TV5; 8,00 Ceai sau cafea; 9,00 Jurnal canadian; 9,30 Misiunea Pirattak; 10,05 Emisiune pentru tineret; 11,15 Viața de la 15 la 25 de ani; 12,05 Thalassa - rel.; 13,05 Telecinema; 13,30 Jurnal Fr3; 14,05 Geopolis; 15,15 Harta comorilor; 17,15 Întrebări TV5; 17,30 Jurnalul unui aventurier; 18,05 Corespondenți străini; 19,15 Divertisment; 21,00 Jurnal belgian; 21,30 Jurnal Fr2; 22,05 Nu trebuie să visăm; **23,15 Viața ca o duminică** - f.; 1,00 Jurnal elvețian

EUROSPORT

9,00 Yachting magazin; 10,00 Baloane cu aer cald CM; 10,30 Snowboard - Varșovia; 11,30 Moto - MP al Braziliei; 12,30 Tenis turneu WTA Moscova finala în direct; 14,00 Ciclism CM de pistă Berlin; 15,00 Moto - MP al Braziliei în direct; 16,45 Moto Rio de Janeiro în direct; 20,00 Rugby CM sfertuiri Edimburg în direct; 21,45 Ciclism CM de pistă - Berlin; 23,00 Rugby CM; 0,00 Sportcentre; 0,15 Tenis - turneu ATP Lyon, finala

HBO: ora 16,00 - Evadare din Los Angeles - acțiune, SUA, 1996

TVR 2: ora 22,25 Povestea lui Lizzie Borden - dramă, SUA, 1975

TELE 7 ABC: ora 22,45 Cercul puterii - dramă, SUA, 1983

ROMANIA
Judecătoria Gurahonț
Dos. exec. nr. 163/99

„În data de 02.11.99, ora 12 se vinde la sediul Judecătoriei Gurahonț, str. Crișan, nr. 12, camera 2, clădirea Atelierului de olărit din loc. Târnavița, com. Hălmăgel, proprietatea debitoarei COOPCONSUM Hălmăgel cu prețul de strigare de 50.000.000 lei. Imobilul se vinde la prețul maxim oferit.

Informații suplimentare - Biroul executor judecătoresc de la Judecătoria Gurahonț, în zilele de marți și joi, orele 8-15, și la sediul SC „Artexin" SA Arad.

TVR 1

12,00 Surprize, surprize - rel.
14,00 Jurnal
14,15 TVR Craiova
15,00 Pro Patria
16,00 Emisiune în limba maghiară
17,30 Agenția de plasare
18,00 Corect!
18,05 Jumătatea ta
19,00 Avanpremieră Știri
19,05 Amintiri din secolul 20
19,05 Sunset Beach - ep. 556
20,00 Jurnal * Meteo * Sport
20,55 Felicity - ep. 5
21,40 FBI - C16 - s.
22,30 Cu ochii'n 4
23,15 Jurnalul de noapte
23,30 Recurs la morală
0,15 Marele Jazz

TVR 2

12,00 Cămilele din Anzi- doc.
12,50 Melodii populare
13,10 Mistere și minuni
14,00 Conviețuiri
15,00 Delfi și prietenii săi - d.a.
15,50 Obsesia - s.
16,35 Santa Barbara - s.
17,20 Pelerinaje
17,50 Muzeul Orsay (I)
18,45 Știri bancare
19,00 Capodopere concertante
19,45 Mapamond
20,15 Operațiunea „Monstrul" - comedie, România, 1976
22,00 Fotbal: Newcastle - Derby County, meci în Campionatul Angliei
0,30 TVM * Mesager

PRO TV

7,00 Bună dimineața, PRO TV e al tău!
10,00 Tânăr și neliniștit - rel.
10,45 Rasputin - rel.
12,30 Royal Canadian Air Farce - s.
12,55 Știrile Pro TV * O propoziție pe zi
13,05 Babylon V - s.
13,50 Ani de liceu - s.
14,15 Miracolul tinereții - s.
14,45 Familia Bundy - s.
15,15 Aripile pasiunii - s.
16,00 Tânăr și neliniștit - ep. 861
17,00 Știrile PRO TV * O propoziție pe zi
17,15 Știrile PRO TV Arad
17,30 Spitalul Chicago Hope - ep. 1
18,30 Doi polițiști și jumătate - ep. pilot - prima parte
19,30 Știrile PRO TV
20,00 Știrile PRO TV Arad
20,30 Dispariția - dramă, SUA, 1997
22,25 Știrile Pro TV
22,30 Chestiunea zilei
23,30 Știrile Pro TV * Profit * O propoziție pe zi
0,00 Criminaliștii - s.

TV ACASĂ

6,00 Maria - s.
7,45 Floare de aur - rel.
8,45 Căsuța poveștilor - rel.
9,15 Înger sălbatic - s.
10,00 Acasă la Gheorghe Zamfir cu Ruxandra Săraru - rel.
10,30 Doctorul casei - rel.
11,00 Micuțele doamne - rel.
12,05 Jackie Collins: Hollywood - rel.
12,35 Iubire și iertare II - rel.
14,15 Nimic personal - s.
15,00 Viața noastră - s.
16,00 Preciosa - s.
17,00 Căsuța poveștilor- des. anim.
17,25 Vremea de acasă
17,30 Dragoste și putere - s.
18,20 Acasă la bunica - rețeta culinară
18,30 Renzo și Adriana - s.
19,25 Vremea de acasă
19,30 Lanțurile iubirii - s.
20,20 Somn ușor!
20,30 Înger sălbatic - s.
21,30 Sânge din sângele meu - s.
22,15 Motown Live 1999 - muzică
22,30 Petulia - dramă, SUA, 1968

ANTENA 1

7,00 Observator
8,00 Dimineața devreme
10,00 Știri
10,10 Colivia de aur - s.
11,00 Legenda marelui roib - dramă, Australia, 1984
13,00 Știrile amiezii
13,15 Viitorul începe azi - s.
14,00 Esmeralda - s.
15,00 Luz Maria - s.
17,00 Știri
17,25 Elena, viața mea - ultim. ep.
18,10 Dragostea învinge - ep. 1
19,00 Observator
20,00 Pericol iminent - s.
20,50 Dublă identitate - s.
21,40 Prezentul simplu
22,00 Observator
22,30 Marius Tucă show
0,00 Retrospectiva etapei
1,00 Omul șefului - comedie, SUA, 1995

TV ARAD

7,00 Observator
8,00 Știri TVA - rel.
8,30 Emisiune în limba bulgară
8,50 Anunțuri
9,00 Divertisment
10,00 Știri
10,10 Colivia de aur - s.
11,00 Legenda marelui roib - comedie, SUA 1995
13,00 Știrile amiezii
13,15 Viitorul începe azi - s.
14,00 Esmeralda - ultim ep.
15,00 Luz Maria - s.
17,00 Știri
17,25 Divertisment
18,00 Studioul artelor
18,20 Anunțuri
18,30 Știri TVA
19,00 Observator
20,00 Divertisment
21,20 Anunțuri - rel.
21,30 Știri TVA - rel.
22,00 Observator
22,30 Marius Tucă Show
0,00 Retrospectiva etapei
În continuare, program identic cu cel al Antenei 1

TV INTERSAT

8,55 Deschiderea programului
9,00 Intersat Music
9,30 Copiii porumbului - film
11,00 Știrile Intersat
11,30 Astronomii - film
12,30 Omul surfingului - film
14,00 Intersat Sport Show
15,00 Aventuri americane
15,30 Planeta video a copiilor
16,00 Bătălia pentru recoltă - film
17,30 Underdog Show
18,00 Săptămâna sportivă arădeană
18,30 Lumea adâncurilor
18,45 Știrile Intersat
19,20 Dulce ispită - s.
20,05 Mistere, farmece și miracole
20,30 Vagabonzii - film
22,00 Zombiethon - film
23,30 Știrile Intersat
0,00 Erotica
0,45 Închiderea programului

ANIMAL PLANET

8,00 În lumea animalelor
8,55 Spectacolul naturii: Valea Morții, Golful Monterey
9,50 Lassie - s
10,45 Povestiri de la grădina zoologică
11,40 Medic de animale
13,05 Mozu, maimuța zăpezii
14,00 Salvați animalele
15,00 Păsările
16,00 Ham! Viață de câine
17,00 Cazurile judecătorului Wapner - 2 ep.
18,00 Medic de animale - s
19,00 Spectacolul naturii - s
20,00 Salvați și salvatori
21,00 Universul naturii: Okavango
21,30 Vânătorul de crocodili: Dormind printre crocodili
22,00 Cele mai periculoase reptile
23,00 Animale de pradă
0,00 Urgențe veterinare

BUDAPESTA 1

6,42 Lumea satului; 7,00 Magazin matinal; **10,05 Vin și putere** - s.; **11,00 Regele pampasului** - s.; **12,10 Casa pădurarului din Falkenau** - s.; 13,00 Știri; 13,30 Magazin informativ; 14,00 Magazinul țiganilor și slovacilor; 15,05 Senzație; **16,00 Secretele nisipului** - s.; **16,30 Șaisprezece** - s. Anglia; **17,00 Insula fluturilor** - s. Australia; **17,30 Vis californian** - s.; 18,00 Thallassa Marea - magazin; 18,30 Rămâi cu noi!; 18,50 Jurnale regionale; 19,00 Știri; 19,15 Soluții 2000; 19,30 Roata timpului; **19,35 Clipele norocului** - s.; **20,00 Totul pentru iubire** - s. Brazilia; 20,30 Știri; **21,00 Vizitatorul** - s.; 21,45 Magazinul poliției; 22,20 Doamnele aleg; 23,00 Știri

BUDAPESTA 2

6,45 Lumea satului; 7,00 Magazin matinal; 10,05 Operete vieneze; 11,00 Cântecul vinului; 12,00 Imposibil?; 12,50 Video-clipuri; **13,00 Ținutul dorințelor** - s.; 14,00 Magazin informativ; 14,30 Media mix; 15,00 Fereastra; 16,00 Jurnal parlamentar; 17,00 Strada școlii; 18,30 Pe drum; 19,00 Polo pe apă; 20,40 Desene animate; 21,00 Știri, sport; 21,30 Să dea Dumnezeu - doc.; 22,30 Soluții 2000; **22,45 Adam și Eva** - f. Suedia; 0,20 Ora de închidere

VĂ RECOMANDĂM

HBO: 20,30 Nume de cod : Y2K - thriller SUA

Virusul anului 2000 a înfierbântat imaginația multor oameni și a dat frâu liber fanteziilor apocaliptice. Una dintre ele este posibilitatea unui dezastru nuclear provocat de resetarea calculatoarelor. În jungla columbiană un computer al unei baze militare cu „ceasul" intern dat peste cap consideră că este anul 1969 și SUA, e ținta unui atac nuclear.

PRO TV:

20,30 Dispariția - dramă SUA, 1977

În viața lui Tim au existat două femei deosebite. Una dintre ele i-a dat viață, cealaltă i-a luat-o. Bazat pe un fapt real, filmul este o cutremurătoare dramă despre o mamă care nu-și poate găsi liniștea până când nu va scoate la lumină adevărul despre dispariția fiului ei. Faye Dolan își dă seama că trebuie să accepte faptul că nu mai există nici o șansă ca fiul ei, Timmy, dispărut de mai multe săptămâni, să fie găsit în viață când camionul lui este descoperit pe fundul lacului Michigan, fără numere de înmatriculare și cu vopseaua răzuită, semn clar că s-a încercat împiedicarea identificării lui. Din acest moment, toate suspiciunile lui Faye se îndreaptă spre o singură persoană: Carolyn, logodnica fiului ei. Timmy pare să fi dispărut fără urmă, însă cea care i-a dat viață nu va avea odihnă până când nu va găsi toate răspunsurile legate de această dureroasă dispariție.

PRIMA

7,00 Karaoke show - rel.
8,00 Dimineața cu Prima - magazin matinal * Știri, reportaje, meteo, muzică și concursuri
12,00 Nadine show - rel.
13,00 Show-ul de noapte - rel.
15,00 Viața în direct - talk show pe teme sociale
16,00 Celebri și bogați - s.
17,15 Nadine show
18,00 Focus * Sport * Meteo
18,55 Clip Art
19,00 Românie, Românie...
19,15 Karaoke show
20,00 Dosarele Y
21,00 Film serial
22,00 Românie, Românie...
22,15 Focus Plus
22,45 Revista presei
23,00 Politica de mâine
1,00 Film artistic

TELE 7 ABC

7,00 Știri
7,10 Bună dimineața, România
9,00 Forța destinului - rel.
10,00 Știri
10,15 Teleshopping
10,30 Dintre sute de ziare - rel.
11,30 Rendez-vous la Tele 7 - rel.
13,00 Ora unu a venit - rel.
15,00 Știri
15,10 Teleshoping
15,25 Post Meridian
16,30 O singură viață - s.
17,30 Documentar
18,00 Știri
18,10 Lou Grant - s.
19,00 Pronosport
19,05 Secția de poliție - s.
20,00 Actualitatea Tele 7
20,30 Documentar
21,00 Dintre sute de ziare
22,00 Dincolo de stadion
23,30 Cutia muzicală - rel.
0,00 Știri

HBO

10,00 Asasinul din rețea - horror, SUA, 1993
11,45 O iubire mai puțin obișnuită - dramă, SUA, 1984
13,30 Un bărbat multiplicat - comedie, SUA, 1996
15,30 Un risc maxim - act., SUA, 1996
17,15 Destăinuiri - dramă, SUA, 1997
18,45 Atât de aproape de cer - dramă, SUA, 1997
20,30 Nume de cod: Y2K - thriller, SUA, 1999
22,15 Totul despre sex - s.
22,45 În vizită la tata- dramă, SUA, 1997
0,15 Scrisori de la un ucigaș - thriller, SUA, 1997

DISCOVERY

10,00 Universul misterios al lui Arthur C. Clake
10,30 Magic și divin: Monștri legendari
11,25 Automobile în top: BMW
11,50 Povestiri despre supraviețuire în Australia
12,20 Dincolo de anul 2000
12,45 Animal X
13,15 Stare de alertă
13,40 Pasul următor
14,15 Știință modernă:Vânătorii de comori
16,15 Marele rechin alb
16,40 Primele zboruri
17,00 Flightline
17,35 Aventuri la pescuit cu Rex Hunt
18,00 Confesiuni: Barca cu pânze
18,30 Avanpremiera Discovery
19,00 Echipa timpului: Oxford
20,00 Medici veterinari
20,30 Câini sălbatici
21,30 Magazin Discovery
22,00 Anxietatea
23,00 Circul
0,00 Închisoarea militară
1,00 Un secol de război
2,00 Scaunul electric
3,00 Magazin Discovery

TV INTERNAȚIONAL

21,30 S-a întâmplat... azi
21,35 Revista presei
21,40 Info editorial
21,45 Lunetist de elită
22,00 Jurnal * Curs valutar * Meteo
22,40 În flagrant
23,25 Destinul unei națiuni:Barbu Catargiu, o crimă aproape perfectă.
23,55 Dor- magazin de etnografie și folclor

ATOMIC TV

7,00 Selector
10,00 Reactor
10,30 Hai Hui - rel.
11,00 Freestyle - rel.
11,15 Atomix cu Dinu - rel.
14,00 Interactiv
15,55 Reactor
16,00 Romanian Top 100 - rel.
18,00 Selector
19,00 Atomix cu Michelle
21,55 Reactor
22,00 South Park - des. anim.
22,30 File de poveste - rel.
23,00 Aria 52
0,00 Insomnia

TV 2

7,10 Lumea satului; 7,30 Magazin matinal; **9,30 Bogați și frumoși** - s.; **9,55 Riviera** - s.; 10,25 Friderikusz Subiectiv; 11,20 Salon auto 2000; 11,50 Magazin economic; 12,20 Modă; **12,45 Clinica animalelor** - s; **13,10 În trei** - s; **13,35 Riviera** - s.; **14,00 Fran** - f. Australia; **15,45 Bogați și frumoși** - s.; **16,10 Super echipa** - s.; **17,00 Sunset Beach** - s.; **17,45 Samantha** - s.; **18,40 Luz Maria** - s.; 19,30 Fapte; 20,00 Roata norocului; **20,30 Rosalinda** - s.; **21,00 Nord și Sud** - s.; 22,45 Bună seara, Ungaria!; 23,30 În doi - em. lui Silagyi Janos; 0,15 Vest; 1,00 Știință pe Internet; 1,40 Jubileu - Ursul

PRO 7

7,05 Taff - magazin; 7,30 Morning Show; **8,55 Bill Cosby Show** - s.; **9,25 Roseanne** - s.; **9,55 Mallorca** - s.; 10,30 Andreas Türk Lovestories; 11,30 Talk, talk, talk; **12,00 Diagnostic: crimă** - s.; **13,00 Matlock** - s.; 14,00 Sam - magazinul amiezii; 15,00 Talkshow-uri; 18,00 Taff - magazin; **18,25 Bill Cosby show** - s.; **19,00 Fam. Bundy** - s.; **19,30 Roseanne** - s.; **20,00 Mallorca** - s.; 20,30 Știri; 20,50 Galileo - magazin; **21,15 Dosarele X** - s.; **22,20 Buffy, spaima vampirilor** - s.; 23,20 TV Total - show; 0,15 Comedy Club; **0,50 Chaos City** - s.; **1,15 Seinfeld** - s; 1,40 Cinema TV

RTL

7,00 Magazin matinal; 7,30 Bună dimineața; 8,00 Magazin matinal; **8,30 Bogați și frumoși** - s.; **8,55 Între noi** - s.; 10,00 Dimineața mea - magazin; 11,30 Sabrina talk; 12,30 Duelul familiilor - concurs; 13,00 Magazinul amiezii; 14,00 Talkshow-uri; **18,00 Dădaca** - s.; **18,30 Între noi** - s.; 19,00 Bună seara - magazinul landurilor; 19,30 Exclusiv - magazin; 19,45 Știri; 20,10 Explosiv; **20,40 Vremuri bune, vremuri rele** - s.; **21,15 Arca lui Noe** - f. ist. SUA 1999, p. 2 cu Jon Voight.; 23,00 Extra - magazin; 0,30 Natur Trend; 1,00 Știrile nopții; 1,35 Magazin cultural

TV 5

7,00 Jurnal TV5; 7,30 Telematinal; 9,00 Jurnal canadian; 9,30 Magellan; 10,05 Zig Zag Café; **11,15 Viața ca o duminică** - f. Fr. rel.; 13,05 Întrebări 100%; 13,30 Jurnal Fr 3; 14,05 La zi; **15,15 Viața ca o duminică** - f. Fr. -rel.; 17,15 Întrebări TV5; 17,30 Magazin turistic; 18,05 Piramida; 18,30 Întrebări petru un campion; **19,15 Viața ca o duminică** - f. Fr. ; 21,00 Jurnal elvețian; 21,30 Jurnal Fr 2; 22,05 Punctul; **23,15 Pușcăriașele**- f. Fr. '88 cu Charlotte Silvera; 0,50 Telecinema; 1,00 Jurnal belgian.

EUROSPORT

9,30 Schi nautic CM' 99; 10,00 Snowboard - Varșovia în direct; 11,00 Tenis de masă Caen (FR) în direct; 12,30 Ciclism CM pe pistă Berlin; 14,00 Lupte greco-romane CM Atena; 15,00 Judo CE pe echipe Instanbul; 16,00 Moto- MP al Brasiliei; 17,30 Auto - curse camioane, retrospectivă; 18,30 Tenis - turneu ATP Stuttgart ziua 1; 20,00 Tenis - turneu ATP Stuttgart în direct; 21,00 Auto; 23,00 Rugby; 23,30 Eurogol magazin; 1,00 Moto - Rio de Janeiro

SC MANEX MA SRL
ARAD, STR. GUTTERBRUNN NR. 100, TEL/FAX 057-286834
Ascute toată gama de scule pentru prelucrarea lemnului
Vinde:
Poliuretan import Ungaria
❖ Lacuri, diluanți, grunduri, vopsele, palux, vopsea **SPOR, acetona**, antigel, Tifel ❖ Placaje, pal furniruit, placaj furniruit, pal simplu ❖ Pâslă, hârtie mătase, tablă cutată de aluminiu ❖ Aracet, prenadez 300, parafină, urelit R și P ❖ Accesorii mobilier, feronerie **BLUM**, șuruburi pentru lemn, capete pt. înșurubat, garnituri uși ❖ Scule pt. prelucrarea lemnului, discuri diamantate ❖ Abrazive, pietre polizor, discuri abrazive, baiț, colorant lac, cepuri lemn, burghie.
Deschis luni - vineri între orele 8 - 16.
(974165)

Sistemul care ucide

ÎNCĂ UN FOTBALIST - VICTIMĂ A HARABABURII DIN MEDICINĂ ȘI FOTBAL

Cazul portarului echipei Șoimii Lipova, George Pleșca l-am prezentat în ziarul nostru de marți. Era vorba despre accidentarea gravă a acestuia, în meciul cu Tricoul Roșu, din cadrul Diviziei D - Arad, disputat sâmbăta trecută.

Spuneam, în articolul „Încă un medic incompetent", că: „spre rușinea medicului prezent la meci, pe nume Dan Drache, portarul Pleșca a fost doar curățat în locul unde a fost lovit, deși se impunea transportarea de urgență a fotbalistului direct la spital."

Totul, bazat pe faptul că Pleșca a fost imediat internat la Spitalul Județean, secția chirurgie, dar adus la fața locului, imediat după meci, nu de medicul Drache, ci de un coechiper de la Șomii Lipova.

Având, probabil, doar cunoștințe de medicină generală, Dan Drache nu putea fi competent să constate că Pleșca are, de fapt, nu numai plagă contuză, ci și traumatism maxilo-facial, cu fractură orbito-sinusală dreaptă. Mai pe înțelesul tuturor nu doar spart lângă arcadă, ci ceva mult mai grav, adică înfundarea pometului.

Practic, medicul Drache nu știa ce să facă, pentru că nu e de domeniul său acest accident. Portarul Pleșca, de pe patul spitalului, ne-a declarat, ieri, după operația la care a fost supus în cursul zilei de miercuri, că medicul Drache nu i-a pus decât un plasture pe plaga contuză și l-a îndrumat spre spital.

Aici se face diferența. Aici intervine harababura din medicină și, concomitent, din fotbal.

După intervenția din teren, medicul care asigură asistența la meci nu mai are nici un fel de responsabilitate. Nici pe parte medicală, nici fotbalistică. AJF-ul zice că medicul nu trebuie să aibe neapărat contract cu echipa unde asigură asistența medicală, iar Colegiul județean al medicilor „îi scoate" pe... colegi și zice că nimeni nu poate fi tras la răspundere dacă nu are contract cu echipa respectivă.

Așadar, datorită incredibilei birocrații de la toate nivelele, România fiind în frunte la acest capitol, dacă, să zicem, cineva moare pe un teren de fotbal, sau în drum spre spital, în acest caz, la nivelul Diviziei D-Arad, de vină este, uluitor... mortul. Nu răspunde, practic, nimeni pentru el.

Chiar dacă avea datoria morală să-l ducă pe Pleșca la Spitalul Județean, dar nu neapărat obligat, doctorul Drache nu a reacționat în nici un fel. Tardive sunt explicațiile lui acum, după „război".

Poate că, în ceasul al doisprezecelea, înainte să asistăm la un nou „caz Vrăbioru", se sesizează și cei de la AJF, care să oblige Asociațiile Sportive și Cluburile de Fotbal să facă un contract cu medicul care asigură asistența la fiecare dintre echipele din Arad. Pentru că, altfel...

LEO SFÂRA

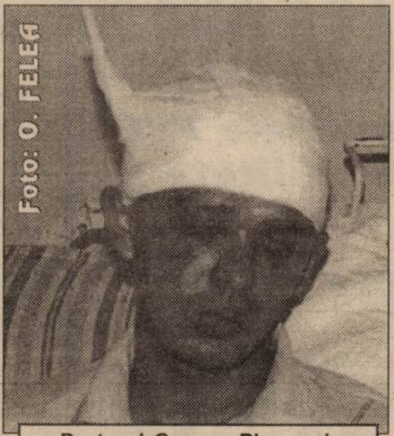

Portarul George Pleșca, imediat după intervenția chirurgicală.

N. R.: Pentru a-l liniști pe dl. Drache, trebuie să-i transmitem că ne-a plăcut așa de mult numele lui, încât am simțit nevoia să îl scoatem în evidență și să spunem „ce nume!"

Apoi, dacă nu știe exact ce înseamnă cuvântul „incompetent" nu are rost să se obosească să caute în „DEX" pentru că îi spunem noi: incompetent: „care nu are dreptul sau căderea de a face ceva".

Iar cum Dan Drache nu e de pe la maxilo-faciale, e limpede că nu a știut și nu a avut dreptul sau căderea de a interveni și de a da diagnostic lui Pleșca. Așadar, e sau nu incompetent acest medic Dan Drache? Nu de alta, dar, se pare, domnul nostru nu înțelege sensul.

Avancronica etapei

UTA ÎNCEARCĂ SĂ SPECULEZE DEGRINGOLADA BIHOREANĂ

După ce a învins pe „Universitatea" Cluj în etapa precedentă cu 3-1, UTA a revenit pe prima treaptă a clasamentului, profitând de golaverajul superior altor trei echipe, Aro C-lung, Corvinul și Inter Sibiu. Pentru a-și menține poziția de lider, „Bătrâna Doamnă" trebuie să învingă sâmbătă, la Oradea, pe F.C. Bihor. Un derby de tradiție, transpus de atâtea ori în partide crâncene, cu miză importantă. Ambiții și orgolii, foști jucători ai unei echipe sau alteia, tot tacâmul pentru o confruntare deosebită. În ultimii ani, ambele echipe s-au scăldat în mediocritate, ca de altfel tot fotbalul din Ardeal. Bihorul a trecut chiar și prin purgatoriul Diviziei C, UTA nu a fost departe de acest lucru. În prezent, cele două team-uri stau pe cai diferiți. UTA a redevenit o echipă cu pretenții, candidată sigură, deși nedeclarată, la promovare în timp ce formația de pe Crișul Repede se scaldă în subsolul clasamentului, ducând-o, după spusele conducerii, de pe o zi pe alta. Un moment numai bun pentru „Bătrâna Doamnă" de a specula starea Bihorului și de a se impune.

Pentru meciul de sâmbătă, la F.C. Bihor este jale. Chiar dacă echipa a realizat o mare surpriză etapa trecută la Hunedoara, remizând 0-0, cu Corvinul, antrenorul Viorel Abrudan este nevoit să apeleze la juniori pentru a putea „umple" foaia de arbitraj. Cum jucătorii sunt restanți cu drepturile bănești, o parte dintre ei refuză să intre în teren, căutându-și alte destinații. De aceea o echipă probabilă este greu de alcătuit, dar încercăm: Câmpean-Kovacs, Farcaș, Todea, Vereș-Ulici, Farcău, Burescu, Popa-Siminic, S. Pop.

La UTA problemele medicale din ultimul timp au început să dispară. Totuși nu se poate conta pe Bolcaș (entorsă la șold) și Diaconescu (în continuare nerefăcut). Drăgan, Pap și Almășan sunt apți din punct de vedere medical, iar Mariș și Ciba, care au acuzat ușoare răceli vor fi recuperați până la ora partidei. Mister Rubinacci ar putea începe jocul cu: Huțan (Pap)-Zaha, Găman, Botiș, Panin-Ciubăncan, Mărginean (Almășan), Todea, Ciba-Kent, Mariș (Drăgan).

Partida va fi arbitrată de o brigadă din Iași, compusă din Anton Heleșteanu, Cristian Stărică și Ștefan Groza. Observator din partea F.R.F. - Mihai Ivăncescu (Brașov).

Runda a XIII-a a Diviziei B, Seria a II-a mai programează jocurile: Drobeta Tr. Severin-U.M. Timișoara; Electro Bere-Chimica Târnăveni; ASA Tg. Mureș-Flacăra Vâlcea; „U" Cluj-Gaz Metan Mediaș; Apulum Alba Iulia-Minerul Motru; Jiul Petroșani-Olimpia Satu Mare; Aro C-lung-Inter Sibiu; „Poli" Timișoara-Corvinul.

DACIAN TODUȚA

În sezonul trecut, la Oradea, F.C. Bihor și UTA au remizat 0-0. În imagine Panin (tricou alb) se află în duel cu Balaj (în prezent la „U" West Petrom Arad).

FOTO: ȘT. MATYAȘ

„S-a vrut o bombă și a ieșit un fâs..."

Ieri dimineață ne-a vizitat la redacție dl. Dan Drache, medicul care a asigurat asistența medicală la jocul de Divizia D Tricoul Roșu - Șoimii Lipova, disputat sâmbătă 16 octombrie a.c. Acesta a ținut să se apere, exprimându-și punctul de vedere cu privire la acuzațiile aduse în „cazul Pleșca". Dar iată ce ne-a declarat medicul Dan Drache: „Prin minutul 83, la un contraatac al gazdelor s-a accidentat portarul echipei Lipova, Gh. Pleșca. Am intervenit prompt și i-am acordat primul ajutor pe marginea terenului, făcându-i toaleta plăgii cu apă, soluție de rivanol, pansament steril și leocoplast. La prima vedere am constatat că e vorba de o fractură a arcadei drepte și tumefierea osului zigomatic drept. I-am dat și două algocalmine pentru calmarea durerilor. Jucătorul a plecat spre banca de rezerve, dar i-am spus că trebuie să meargă la spital pentru un consult de specialitate. Meciul a mai durat vreo cinci minute, timp în care am mai intervenit în teren pentru alți doi jucători accidentați mai ușor. La terminarea meciului l-am căutat la vestiar pe jucătorul Pleșca pentru a-l îndruma spre secția de chirurgie a Spitalului Județean Arad, cu una din cele două mașini trecute pe raportul de arbitraj. Antrenorul oaspeților mi-a spus că Pleșca a fost dus de un coleg cu mașina la spital, deoarece oricum avea drum încolo. Mai târziu l-am sunat pe Deffert (n. a. - jucătorul care l-a dus cu mașina), care mi-a spus că la sosirea la spital i-a făcut două injecții de calmare.

Vreau să mai precizez că am consemnat accidentarea portarului Pleșca în raportul de arbitraj, imediat după meci."

Medicul Drache, consideră că nu poate fi vorba de o asimilare cu regretabilul „caz Vrăbioru", deoarece jucătorul Pleșca nu a avut viața pusă în pericol nici un moment.

„O astfel de comparație mi se pare absurdă. Cred că s-a vrut o bombă și a ieșit un fâs. De 7 ani sunt medicul acestei echipe, am mai fost și la Arkit, ICRTI, Șagu, Comera și nimeni nu m-a făcut incompetent. Și încă ceva, dacă 2000 de oameni m-au ales medic de familie înseamnă că nu sunt chiar incompetent" - ne-a mai spus dr. Drache.

DANIEL SCRIDON

A.J.F-UL NU POATE SANCȚIONA CLUBUL „TRICOUL ROȘU"

Am considerat necesar să aflăm și punctul de vedere al Asociației de Fotbal Arad în „cazul" Pleșca. Tocmai de aceea ne-am adresat secretarului A.J.F. Arad, domnul Dorin Vătran, care ne-a declarat: „Potrivit Regulamentului Organizării Activității Fotbalistice din România, articol 43, punctul 2 în care se specifică că: **„în caz de accidentări cu consecințe determinate de neasigurarea asistenței medicale regulamentare, echipa organizatoare este răspunzătoare de urmările accidentării",** A.J.F.-ul este obligat să sancționeze clubul organizator. Având în vedere că la jocul: Tricoul Roșu - Șoimii Lipova asistența medicală a fost asigurată, Asociația Județeană de Fotbal nu poate lua nici un fel de sancțiune împotriva clubului organizator."

Spicuim din raportul de arbitraj cele scrise de către doctorul Dan Drache: „Jucătorul cu numărul 1, Pleșca Gheorghe, a suferit fracturi de arcadă dreaptă. Se recomandă control de specialitate la Chirurgia Arad."

C. MNERIE

BASCHET FEMININ - DIVIZIA A

Rezultatele etapei a 7-a: BC ICIM Arad - Sportul Studențesc 59-55, BNR București - Rapid București 53-74, Fartec Brașov - Olimpia București 72-59, Livas Târgoviște - Univ. Oradea 82-33, LPS Galați - Universitatea Craiova 49-59, Univ. Cluj - Someșul Dej 60-72 d.p.

Clasament

1. Rapid	7	7	0	511-352	14
2. BC ICIM Arad	7	6	1	460-321	13
3. Fartec Brașov	7	5	2	434-385	12
4. Livas	7	5	2	510-331	12
5. BNR București	7	5	2	522-422	12
6. Sportul Stud.	6	4	2	446-352	10
7. Someș Dej	7	3	4	453-449	10
8. „U" Cluj	7	3	4	429-445	10
9. Olimpia Buc.	7	1	6	391-512	8
10. Univ. Craiova	7	1	6	344-550	8
11. Univ. Oradea	6	1	5	287-415	7
12. LPS Galați	7	0	7	331-584	7

Mâine, în cadrul rundei a 8-a, BC ICIM Arad joacă la Sala Sporturilor „Victoria" cu BNR București.

Rugby ARGENTINA A PRODUS SURPRIZA

Miercuri s-au disputat meciurile de baraj pentru sferturile de finală ale Cupei Mondiale la rugby. Surpriza a produs-o XV-le Argentinei care a învins Irlanda, fosta adversară din grupă a României. Iată rezultatele înregistrate:

- Anglia-Fiji 45-24
- Scoția-Samoa 35-20
- Irlanda-Argentina 24-28

Sferturile de finală, programate în zilele de 23 și 24 octombrie, se desfășoară după următorul program:

- Țara Galilor-Australia (Cardiff)
- Africa de Sud-Anglia (Paris)
- Franța-Argentina (Dublin)
- Noua Zeelandă-Scoția (Murrayfield)

Irina Munteanu - bronz la C.M. de fitness

Delegația României participantă la Campionatele Mondiale - senioare, perechi și fitness, care s-au desfășurat, în perioada 15-18 octombrie, la Sydney, a revenit în țară.

Cea mai bună performanță a fost obținută de Irina Munteanu, campionană mondială în anul 1998 la categoria +52 kg, care a cucerit, la această ediție a CM, medalia de bronz la categoria 57 kg, iar împreună cu Orian Ioan au avut o evoluție deosebită la perechi, obținînd locul 6.

Sportiva Monica Mureșan Sas, care a ocupat la această competiție locul 8 la categoria +57kg, a declarat că arbitrii au apreciat, de data aceasta, fibrarea și nu masa musculară definită.

Programul competițiilor

● **Fotbal.** Duminică, ora 11, în cadrul diviziei C, au loc meciurile: F. C. Arad Telecom-Caromet Caransebeș și U. West Petrom Arad-Universitatea Arad.

● În Divizia D, **astăzi, de la ora 15**: Gloria Arad-Frontiera Curtici, CPL-Crișul Chișineu Criș, Crișana Sebiș-Șoimii Pâncota. **Sâmbătă, ora 11:** Șoimii Lipova-Semlecana Macea, **de la ora 15:** Comera-Tricoul Roșu, Romvest-F. C. Ineu, Podgoria Ghioroc-Victoria Nădlac. **Duminică, ora 15:** Motorul-Păulișana Păliș. Dacia Beliu stă.

● „Onoare",etapa a XIV-a: ICRTI-Apateu, Sântana-V. Semlac, Dorobanți-Bârzava, Țipari-Iratoș, Vladimirescu-Șiria, A. Ineu-Șeitin, Șepreuș-Felnac, Zăbrani-Șimand, Zărand-Sânmartin.

● „Promoție", **Seria A:** Pecica-Ususău, Munar-Zimand Cuz, Fântânele-Horia, Arkit-Glogovăț 99, Covăsânț-Secusigiu, Sânleani-Satu Mare. Cruceni stă. **Seria C:** Hălmagiu-Vârfurile, Buteni-Dezna, Gurahonț-Chisindia, Lunca Teuzului-U. Sebiș, D. Sebiș-Hășmaș. Bocsig stă.

● **Baschet.** Sâmbătă, ora 11, la Sala Spoturilor „Victoria", în cadrul diviziei A la baschet feminin, are loc meciul: **B. C. ICIM Arad-BNR București.**

● **Tenis de masă.** Sâmbătă, orele 9-20, și duminică, orele 9-12, la Sala de tenis de masă din str. M. Eminescu nr. 28, se dispută etapa a II-a a Diviziei A pe echipe feminin. Participă C. S. Oradea, C. S. Elcond Zalău, CSM Buzău și CSM Arad.

● **Handbal.** Duminică, la Sala Sporturilor, au loc meciurile: ora 9,30, LPS CSS Arad-Ind. Sârmei C. Turzii (jun. III/m), iar de la ora 12,30, A. S. Șc. gen. A. Iancu Arad-CSS Huneoara (jun. III/fem.).

● **Rugby.** Sâmbătă, ora 10, pe stadionul Strungul: **C.S.U. „A. Vlaicu" Arad - Rapid București (Divizia A).**

DORIȚI O TÂMPLĂRIE MODERNĂ PENTRU CASA DVS.?

◆ *Preferați ca această tâmplărie PVC cu sticlă termopan să fie de calitate și din import?*

Apelați la:

EXCLUSIV AL-PLAST

■ Casa dvs. poate avea de astăzi:

UȘI, FERESTRE CU STICLĂ TERMOPAN!

Arad, str. Pădurii nr. 91A, tel. 210280

AICI TOTUL ESTE IEFTIN ȘI DE O CALITATE DEOSEBITĂ!

ÎNCERCAȚI!

(570457)

La prețul ăsta să tot vorbești... 49$*

ERICSSON
A 1018s

Oferta **Connex**:
- conectare gratuită.
- două luni de abonament gratuit.**
- valabil și pentru **CONNEX START** cu abonament de numai 5$.

Oferta **Quasar**:
- te conectezi*** și primești pe loc un tricou MYX.

QUASAR

dealer autorizat CONNEX

Mag. QUASAR - Arad
P-ța Avram Iancu, nr.10, tel:057-211.822

* Fără TVA, în limita stocului disponibil și numai cu conectare la CONNEX. ** I, a-II-a și numai pentru serviciile vocale. *** Fără telefon ERICSSON A 1018s.

ASIGURAREA ROMÂNEASCĂ S.A. ASIROM

SOCIETATEA ASIGURAREA ROMÂNEASCĂ

organizează preselecție pentru ocuparea unui post de **INSPECTOR DE ASIGURARE** la Reprezentanța ASIROM Chișineu-Criș.

CONDIȚII:
- *studii superioare tehnice sau economice*
- *vârsta maximă 30 ani*
- *stagiul militar satisfăcut*
- *experiența în domeniu constituie un avantaj*
- *abilități de comunicare, negociere, contractare*

Scrisoarea de intenție și CV-ul vor fi depuse personal până la data de 29.10.1999, la sediul Sucursalei ASIROM Arad, strada N. Grigorescu nr. 1-3 Arad.

Relații la telefon 057/255927

(974161)

Confesiuni
Horoscop
Matrimoniale

891.000

Apelabil numai de la centrale digitale
Tarif: 7950 lei / 30 secunde
Primele 20 secunde GRATUIT

S.C. TEHNOTON SERVICE S.A.

cu sediul în Iași, șos. Păcurari nr. 2a, bl. 590B
ORGANIZEAZĂ

LICITAȚIE PUBLICĂ

deschisă cu strigare în data de 29.10.1999, ora 12, la sediul societății pentru

VÂNZARE SPAȚIU COMERCIAL

situat în localitatea Arad - Piața Spitalului bl. 1-5, ABC p. preț de pornire a licitației 998.670.000 lei. În caz de neadjudecare la prima ședință, se va organiza cea de a doua licitație la data de 4.11.1999, ora 12,00.

Caietul de sarcini poate fi procurat, contracost, de la sediul societății. Pentru participare la licitație, ofertanții vor depune la sediul societății, până la data ținerii licitației, documentele prevăzute în caietul de sarcini.

Relații suplimentare la telefon: 032/14.33.90; 032/14.58.64 sau 092/61.33.97

(974162)

ARCOMMAT GRUP S.A.

2900 Arad - Romania
Str. Voevod Moga nr. 65-67
Tel./Fax. 0040 57 281779, 0040 57 276333

dealer autorizat

DERMATINA S.A.

Vinde la preț de producător:

ECHIPAMENT DE PROTECȚIE

* CIZME * MĂNUȘI * PELERINE * SORTURI * COVOARE PVC * MATERIAL PT. PRELATE *

ARTICOLE TEHNICE DIN CAUCIUC ȘI PVC

* FIRE * TUBURI * FURTUNE * CHEDERE * FOLIE POLIPROPILENĂ

ETICHETE AUTOCOLANTE
BENZI ADEZIVE

SOCIETATE COMERCIALĂ

Angajează personal pentru

STAȚIE DISTRIBUȚIE CARBURANȚI

CONDIȚII:
- ■ liceu + bacalaureat
- ■ stagiu militar satisfăcut

RELAȚII TEL. 057-468829.

(5224487)

LUBRIFIN Vector

A creat pentru dumneavoastră!

Pentru motoare Diesel și pe benzina

· Asigură consum minim de ulei · pornire ușoară la temperaturi scăzute · reduce uzura pieselor în mișcare · conservă motorul pe timpul staționării · mărește durata de funcționare și reduce cheltuielile de întreținere

Calitatea face diferența!

SAE 10W/40 · 15W/50

primul ulei parțial sintetic românesc

(973982)

S. C. AMET S. A. Arad

Angajează:

VÂNZĂTORI

vârstă maximă 30 de ani

Informații luni-vineri, între orele 8,00-16,00, la telefon: 221086

(974160)

Vin sărbătorile de iarnă

Doriți: ● televizoare ● frigidere ● radiocasetofoane ● lăzi frigorifice ● congelatoare ● mașini de spălat?

Dacă DA vizitați magazinul

COMSIM-GOLDSTAR

Arad, Bd. Revoluției nr. 83, tel. 280817
(lângă magazinul Porțelanul)

Program
zilnic: 8-19
sâmbătă 8-13

Atenție: ● vindem și cu plata în RATE, fără avans la cumpărare!
● asigurăm garanție la produsele vândute

(974045)

891.891

Sunt în Arad, disponibilă!

Primele 20 secunde GRATIS!
Tarif / jumătate de minut: 7950 lei

S.C. FORAJ SONDE ZĂDĂRENI S.A.

cu sediul în Zădăreni, județul Arad, anunță vânzarea dotărilor aferente cabinetelor medicale și stomatologice, la prețuri convenabile.

Informații la telefon 057/223500, 052/223550, interior 142.

(974151)

---

eta - 2u computer

OFERTĂ SPECIALĂ

- Calculatoare
- Imprimante
- Retele
- Soft
- Service

CARCASĂ ATX 230W
PLACA DE BAZĂ
SIS 530, BUS 100, 512Ko
AMD K6-2 400MHz
HDD 4,3GB UDMA
PLACA VIDEO SIS AGP
FDD 3,5"/1.44MB
SOUND YAMAHA + BOXE
SDRAM 32MB Pc100
MONITOR 14"
TASTATURA
MOUSE + PAD

485USD + TVA

ARAD, CLOSCA 2
Tel./Fax.: 251838
INTRARE DE PE B-DUL REVOLUTIEI

ANIVERSĂRI

Al șaselea trandafir înflorește astăzi pentru
CARMINA ADOC
din JULIȚA, prilej pentru cei dragi de a-i dori o copilărie fericită, sănătate și un sincer „LA MULȚI ANI"! Părinții, bunicii, tușa, unchiul și Mădă. (33117)

MATRIMONIALE

AGENȚIE MATRIMONIALĂ caută doamne și domnișoare vârsta 18-50 ani, pentru căsătorie AUSTRIA, ITALIA, SLOVENIA. Telefon 514755; 092.807.917, orele 9-13. (33006)

VÂNZĂRI APARTAMENTE O CAMERĂ

Vând garsonieră confort I, zonă centrală, etaj II, îmbunătățită, 16.000 DM. Telefon 235784; 092.308.400. (32505)

Vând garsonieră zonă centrală. Informații telefon 094 621 968. (33256)

Vând garsonieră cf. I, Micălaca, str. Simfoniei. Informații 280483. (33286)

Vând garsonieră confort I, îmbunătățită, Calea Radnei, bloc 108, sc. E, ap. 7, etaj II. (32517)

Vând urgent garsonieră, Grădiște, et. III, confortabilă. Telefon 237065, seara. (31952)

Vând garsonieră bloc G1, 2.800 DM. Telefon 249770; 094.153.989. (32684)

Vând convenabil apartament 1 cameră, Grădiște, etaj 3, confort I. Telefon 233098; 222050. (33027)

Vând apartament central 1 cameră, 60 mp, cu posibilități extindere, etaj V/V, acoperiș țiglă, preț 14.000 DM. Telefon 092.509.397. (30146)

Vând apartament 1 cameră, Alfa, 11.200 DM negociabil. Informații Alfa, bloc 70, sc. B. ap. 1. (32536)

Vând garsonieră confort I, etaj III, Vlaicu, neîmbunătățită, (ne)mobilată, ideal pentru închiriat. Telefon 220338 după ora 18. (33133)

Vând garsonieră mobilată, Micălaca, bloc 231, preț 7.300 DM. Informații telefon 558030. (3716834)

Vând apartamente la Podgoria, în casa cu Farmacia, apartament o cameră, două și patru camere. Telefon 272227 după ora 20. (33166)

Vând urgent apartament 1 cameră, zona 500, etaj IV, acoperiș fără probleme, îmbunătățit, 8.800 DM negociabil. Telefon 266392; 462451 după ora 17. (33198)

VÂNZĂRI APARTAMENTE DOUĂ CAMERE

Vând apartament 2 camere, zonă bună, etaj inferior; preț negociabil. Telefon 235784; 092.208.400. (32505)

Vând urgent apartament 2 camere, preț acceptabil, str. 6 Vânători bl. V2, sc. B, et. III, ap. 14. Telefon 057-222530, 277337, 092 836 421. (32656)

Vând ieftin apartament 2 camere, excelent, etaj IV, acoperiș fără probleme, Confecții; absolut toate îmbunătățirile. Nu veți regreta alegerea făcută! Încercați! Merită! Telefon 252009. (32555)

Vând apartament 2 camere, Micălaca, bl. 512, ap. 19. Telefon 279634. (32313)

Vând apartament 2 camere, Vlaicu, str. Hațeg, 11.200 DM. Telefon 212221; 092.620.475. (32449)

Vând apartament 2 camere, central, 26.500 DM. Telefon 232569. (32486)

Vând apartament 2 camere, confort II, semidecomandat, Fortuna, etaj III, îmbunătățiri; 11.500 DM. Telefon 272657. (32506)

Vând apartament 2 camere, decomandat, Banu Mărăcine, etaj III, îmbunătățri; 25.000 DM. Telefon 267109. (32523)

Vând urgent apartament 2 camere, zona Intim, et. III. Telefon 237377, 230958. (32540)

Vând apartament 2 camere, Confecții, bl. 12, sc. B, 10.000 DM. Telefon 092 295 340. (32981)

Vând apartament 2 camere, confort I, îmbunătățit, str. Banu Mărăcine, bl. 2. Telefon 235017, după ora 16. (31936)

Vând (închiriez) apartament 2 camere, confort I, etaj I, complet îmbunătățit, Vlaicu, zona Z-turi. Telefon 272710, 275904, după ora 17. (32999)

Vând (închiriez) apartament două camere, confort I, str. Poetului bl. A.22. Telefon 244717. (33050)

Vând apartament 2 camere, zona Aradul Nou. Telefon 288549, seara. (31986)

Vând apartament 2 camere, parter, ideal privatizare, Podgoria. Telefon 212204. (31920)

Vând urgent apartament 2 camere, central, etaj II, 16.000 DM. Telefon 253326. (33070)

Vând apartament 2 camere, Miorița, 14.000 DM negociabil. Telefon 270872. (33070)

Vând apartament 2 camere, decomandat, confort I, parter, Aradul Nou, preț negociabil. Telefon 094.147.985 sau 057 - 411184. (33053)

Vând apartament 2 camere, Chișineu Criș. Informații localitatea Șepreuș, telefon 532625. (3041397)

Vând apartament central, cărămidă, etaj II, 2 camere, confort I. Telefon 253527; 236357.

Vând apartament 2 camere, etaj 4, îmbunătățit; preț negociabil, 16.500 DM. Telefon 264732 după ora 16.

Vând apartament 2 camere, Aradul Nou. Telefon 288537 după ora 18. (33177)

Ocazie! 23.500 DM apartament 2 camere, ultracentral, multiple îmbunătățiri + mobilă. Telefon 210255; 210555. (33206)

Vând urgent apartament 2 camere confort I, bucătărie mare, parchet, preț 11.500 DM; Lebăda. Telefon 250209. (33216)

Vând apartament 2 camere, Piața Spitalului; avantajos. Telefon 092.397.193; 250209. (33216)

Vând 2 apartamente 2 camere, etaj I, parter + etaj II, garaj, zona 300. Telefon 266975. (33218)

Vând apartament 2 camere, parter, str. Banu Mărăcine. Telefon 235021. (33229)

Ocazie! Vând apartament 2 camere, Vlaicu, et. X, acoperiș fără probleme, 8.000 DM. Telefon 273945, orele 15-17. (33277)

VÂNZĂRI APARTAMENTE TREI CAMERE

Vând urgent apartament 3 camere, Samantha urcător. Telefon 531594. (32436)

Vând urgent, rate, apartament 3 camere, ultracentral, etaj II, balcon; 26.000 DM. Telefon 262462; 092.990.164. (31998)

Vând apartament 3 camere, Micălaca-506, 16.000 DM. Telefon 057-210066, 092 706 028. (32583)

Vând apartament la casă, parter, 150 mp, 39.999 DM. Telefon 281195. (31913)

Vând urgent apartament 3 camere, confort I sporit, decomandat, îmbunătățit, zona UTA. Telefon 253660. (32986)

Vând apartament 3 camere, garaj, Alfa. Telefon 258271; 283064. (33007)

Vând apartament 3 camere, posibil vad comercial. Informații telefon 271937, între orele 16-18. (33052)

Vând urgent apartament trei (3) camere, parchetat, mobilat, str. Mioriței, bloc 203, sc. A, etaj IV, ap. 17, acoperiș în construcție. Telefon 251869. (32432)

Vând apartament 3 camere, Vlaicu, etaj 5, decomandat, îmbunătățiri; preț 19.000 DM negociabil. Telefon 249367. (32286)

Vând apartament 3 camere, ultracentral, decomandat, et. I. Telefon 252014, 094 531 805. (32672)

Vând apartament 3 camere, decomandat, multiple îmbunătățiri, Piața Spitalului, 39.000 DM. Telefon 253282. (32652)

Vând apartament 3 camere, zona 300, 23.000 DM. Telefon 272019. (33136)

Ocazie! 21.500 DM apartament 3 camere, central, îmbunătățit. Telefon 210255, 210555. (33206)

Vând apartament 3 camere, decomandat, etaj III, Alfa, preț 17.000 DM. Telefon 255133. (33216)

Vând apartament 3 camere, decomandat, Miorița, parter; negociabil. Telefon 250209. (33216)

Vând apartament 3 camere, decomandat, zona 300, Micălaca. Telefon 094 921 369, 092 358 171. (33281)

Vând apartament 3 camere, decomandate, renovat recent (gresie, faianță, parchet), zona Gării, str. Avrig, preț negociabil. Telefon 057-254425. (33278)

VÂNZĂRI APARTAMENTE PATRU-CINCI CAMERE

Vând apartament 4 camere, 160 mp, str. Coșbuc; apartament 3 camere, 140 mp, str. Coziei. Telefon 092.227.450. (33109)

Vând apartament 4 camere, toate îmbunătățirile, zona 300, malul Mureșului; garaj autorizat. Telefon 259891. (32588)

Vând apartament 4 camere, Vlaicu, cu 17.000 DM sau schimb cu mașină sau garsonieră. Telefon 235331. (32637)

VÂNZĂRI CASE

Vând casă, Grădiște, toate utilitățile. Telefon 092.207.518; 276353. (33110)

Vând casă cu curte 400 mp, mobilier. Telefon 092,599.416. (32425)

Vând casă, comuna Mișca și 4 ha pământ. Telefon 252517. (32081)

OCAZIE! VÂND CASĂ, toate utilitățile, suprafața 900 mp. Telefon 092.239.471; 256543 - până la ora 16. (31726, 31955)

Vând convenabil casă cu 3 camere, Iratoș nr. 370. Telefon 249506. (32214)

Vând vilă lux deosebit, nouă, etaj, cartierul Calea Romanilor, str. Triumfului nr. 6. Telefon 092.344.705. (32389)

Vând casă tot confortul, comuna Vladimirescu. Telefon 255981; 092.284.409. (32501)

Vând casă central, etaj, 3 camere, (alimentară, restaurant). Telefon 234862. (32504)

Vând casă mare, grădină, dependințe, comuna Seleuș. Telefon 251302. (32521)

Vând urgent casă în Sânicolau Mic, 24.000 DM negociabil. Telefon 234608; 094.183.043. (32569)

Vând (schimb cu apartament) casă în Zăbrani. Telefon 219331, 092 823 772. (32586)

Vând casă mare, pe colț, Grădiște, după pod, 59.999 DM. Telefon 281195. (31913)

Vând casă în Vladimirescu, zonă centrală, 4 camere, dependințe, încălzire centrală automată, preț negociabil. Informații telefon 514207. (32993)

Vând casă mare tip vilă, 170 mp, cu încălzire centrală proprie pe gaz metan, str. Grigore Alexandrescu, nr. 42, cu 60.000 DM. Informații telefon 256661; 288686 sau 094/ 785.866. (33029)

Vând casă cu etaj în roșu, Chișineu Criș, str. Dragoș Vodă nr. 2. Telefon 521186. (3041394)

Vând casă în Miniș nr. 197. Telefon 092.520.454. (33065)

Vând casă, localitatea Șiclău nr. 175, cabană la Baratca. Telefon 092.457.376; 259776, orele 20-22. (32401)

Vând casă mare, 4 camere, bucătărie, baie, curte și grădină mare, încălzire gaz, 35.000 DM, negociabil. Telefon 283278. (32241)

Vând casă anexe pământ 1,60 ha Variașul Mare. Telefon 251388, orele 18-20. (32427)

Vând casă nouă, cu mansardă, 4 camere + anexe, Bujac; 40.000 DM negociabil. Telefon 244431.

Vând casă cu grădină, în Macea, nr. 1117 zilnic sau la telefon 536348. (32287)

Vând urgent și convenabil casă mare, comuna Livada. Telefon 412204. (32469)

Vând casă cu grădină în Zăbrani nr. 5, preț 16.500 DM, negociabil. Informații în Zăbrani sau telefon 267585, Arad. (32281)

Vând casă cu grădină în localitatea Frumușeni nr. 565. Informații telefon 119. (32676)

Vând casă mare, cu spațiu comercial, gaz, canal, zonă excelentă. Telefon 267124. (32688)

Vând casă în Zădăreni, nr. 227, cu anexe gospodărești, gaz, apă (rețea și hidrofor). Informații la nr. 287 telefon 057 - 413188. (32419)

Vând casă veche cu 28 ari grădină, în Olari. Telefon 232111. (32984)

Vând casă 3 camere, dependințe, grădină, canalizare, gaz, zonă centrală. Telefon 094.777.270. (33057)

Vând casă cu etaj, Grădiște, cu 2 apartamente, grădină, garaj, etc. Telefon 220364. (33090)

Vând casă mare cu loc spațiu comercial, Calea Timișorii, nr. 114. Telefon 286831. (33082)

Vând urgent casă mare în Vladimirescu (5 camere), preț 85.000 DM negociabil; stil occidental. Telefon 267951. (33114)

Vând casă 3 camere, Grădiște, cu gaz. Telefon 253527; 236357.

Vând casă cu curte 330 mp, str. A. Șaguna, 4 camere, baie, bucătărie, hol, gaz, termotekă, posibilitate mansardare, posibilități depozit, spațiu comercial. Informații telefon 280075 după ora 17. (33151)

Vând casă grădină mare, localitatea Iratoș, nr. 249. Telefon 262179. (33154)

Vând casă 5 camere, bucătărie, baie, canalizare, gaz stradal plus teren intravilan 1500 mp. Telefon 237794; 276419. (33160)

Vând casă în Pârneava, cu grădină și gaz. Telefon 211792. (33165)

Vând casă cu 3 camere, cu confort, termoficată. Telefon 243031. (33174)

Vând casă mare, Aradul Nou, 1.500 mp, tot confortul, preț 45.000 DM negociabil; posibil 2 rate. Telefon 278853. (33175)

Vând casă str. Oituz, nr. 32. Informații telefon 251273. (33195)

Vând casă în Timișoara, str. Crișan, nr, 47, preț 100.000 DM negociabil. Telefon 259240. (33188)

Vând casă în Arad, str. Paltinului nr, 7/B, Vlaicu. Telefon 260681; 092.441.742. (33201)

Vând casă 5 camere, grădină mare, încălzire centrală pe gaz, în Sânicolau Mic, preț negociabil. Telefon 288447 sau 092.205.989. (33236)

VÂNZĂRI SPAȚII COMERCIALE

Vând urgent, preț negociabil, gheretă autorizată (zidită), Piața Obor. Informații telefon 221190 sau 250966. (33080)

Vând spațiu comercial zonă ultracentrală. Telefon 255968 sau 098621745. (33214)

VÂNZĂRI TERENURI

Vând cabană localitatea Baratca cu 500 mp teren; 1080 mp, grădină intravilan Zimand Cuz; 0,50 ha teren localitatea Arăneag (zonă turistică); grădină cu pomi și vie, localitatea Ghioroc. Telefon 282940, orele 18-23. (32486)

Vând urgent teren 1680 mp, 11.500 DM, Grădiște, str. Iacob Mureșan nr. 25. Telefon 092/537335. (33021)

Vând teren intravilan 600 mp, front 15 m. Telefon 262619. (33045)

Vând teren intravilan 2183 mp, Păuliș, centru, posibilități apă curentă. Telefon 238373, 224498. (32284)

Vând 7 ha pământ arabil în Olari. Informații telefon 232111. (32984)

Vând teren intravilan 22.000 mp, 200 m de la Piața UTA. Telefon 094.555.692 sau 276641. (33112)

Vând loc de casă, Subcetate, materiale construcții + gaz, apă, curent, preț 30.000 DM. Telefon 282256, orele 16-21. (33094)

Vând 1,73 ha pământ la Agroindustriala Curtici. Telefon 465363. (3039743)

VÂNZĂRI AUTO

Vând Mercedes 350 S; Jeep Toyota Land Crysler. Telefon 092.227.450. (33109)

Vând convenabil sau schimb cu altă mașină + diferență, OPEL ASTRA, consum 5/100, adus recent, înmatriculat persoană fizică, fabricație 1993, stare ireproșabilă, toate condițiile. Timișoara. Telefon 056/225901 și 094.845.888. (32572)

Vând Dacia 1310, octombrie 1998, stare perfectă, 5.000 DM. Telefon 235784, 092/ 308.400. (32505)

Vând convenabil Dacia 0 km, orice model, livrare imediată. Telefon 094.391.896. (30897)

Vând Peugeot 605 SL, 1990, persoană fizică, stare foarte bună. Telefon 258667, 092 645 129. (32985)

Vând avantajos ANVELOPE CAMION diametru 17,5; ARO, JEEP 15, 16; AUTOTURISME 12, 13, 14, 15, 16, 17 țoli. Telefon 259339, 563027. (3040386)

Vând Saviem izotermă 5,5 tone, preț avantajos; negociabil. Telefon 094.517.763. (30964)

Vând Lada 1500, 1979, stare foarte bună funcționare. Telefon 057/274095. (32318)

Vând Dacia 1410 L, fabricație 1995, albă, preț 3.600 DM, preț negociabil. Telefon 241497. (32440)

Vând OPEL VECTRA 1,7 TDI înmatriculat persoană fizică an fabricație 1996, 35.000 km rulați și FORD SIERRA an fabricație 1989, benzină injecție. Telefon 092.529.611.

Vând Dacia papuc acoperită, an 09.1994; 2.700 DM. Telefon 276541. (32526)

Vând Dacia papuc, 2.300 DM; Dacia 1310, 1.600 DM; ARO 243, 2.700 DM. Telefon 464027. (32668)

Vând ARO 243 Diesel, CIV, numere noi, stare bună, 2.900 DM fix. Telefon 057 - 461222. (32641)

Vând ieftin Dacia 1310, 1991, stare excepțională, str. Ciobanului, bloc 513, sc. A. ap. 3, Micălaca. (32515)

Vând Audi 100 Diesel, 5 pistoane, stare bună, înscris persoană fizică, an 1981, 4.200 DM. Telefon 057 - 535140; 092.473.386. (32998)

Vând Audi 100, an fabricație 1982, stare excepțională, preț 4.800 DM negociabil, persoană fizică. Telefon 057 - 469259; mobil 094.559.013. (32989)

Vând ARO 244 Brașov, CIV, 4400 DM, Florescu, Neudorf 158, duminică piața Arad. (4113065)

Vând Opel Vectra, fabricație 91, benzină 2,0i înmatriculată pe SRL (aport capital), multiple extrase, împreună cu firma. Telefon 420579. (33023)

Vând Audi 80 (schimb cu garsonieră) an 1989, benzină, înmatriculat, preț 8.500 DM. Telefon 057-565189. (33067)

Vând BMW 318.I, 1985 înscris persoană fizică și piese serie 3, 5, 7. Telefon 092/343731. (33074)

Vând Volskwagen Golf, stare foarte bună. Telefon 092/ 777361. (32603)

Vând motor Renault 1721 cmc, injecție, stare excepțională, cutie viteză 5 trepte, la preț negociabil. Telefon 257395.

Ocazie! Vând Saviem 7,5 tone, CIV, numere noi, preț 4500 DM, negociabil. Telefon 237412, mobil 092.925.770. (32299)

Vând Mercedes 126 Diesel, înmatriculat Austria; Mercedes 207 D 1,5 tone înmatriculat persoană fizică; DAF 600 7,5 tone pregătit curse internaționale și Renault 12 normal și unul automatic, stare impecabilă, neînmatriculat. Informații telefon 094.607.117. (32618)

Vând Opel Astra TD, preț 14.300 DM; Dacia nouă, 5.800 DM negociabil. Telefon 094.286.769. (32561)

Vând microbuz transport marfă Peugeot Boxer, an fabricație 1996, 2.500 cmc Diesel. Telefon 092.344.798. (31877)

Vând, în Ineu, tractor U650, complet refăcut. Telefon 511606. (2055814)

Vând Dacia 1310, Berlină, an 1995, 16.000 km, stare excepțională, preț 4.000 DM negociabil. Informații familia Țărnău, comuna Macea, nr. 33 sau telefon 536433, familia Borbiro. (33059)

Ocazie! Vând cu 5.600 DM Jeep Mitsubishi. Telefon 277181. (33099)

Vând talon Renault 18, 1.000 DM negociabil. Telefon 094.114386. (33095)

Vând Mercedes 240 D, neînmatriculat; VW Jetta neînmatriculat. Informații telefon 462321. (3041942)

Vând piese Mitsubishi și Opel Kadet. Informații telefon 232111. (32984)

Ocazie! Vând urgent Mercedes 180 D, an 1960, cu scaune piele; microbuz 206 D, 8+1 toate înmatriculate, nr. Arad, cu numai 7.000 DM; vizibile localitatea Turnu, nr. 98, orele 14-19. (32980)

Vând Renault Espace 2,2 i, an 1989, TXI culoare argintie, preț 8.000 DM. Telefon 094.639.508. (32687)

Vând VW Passat Berlină 1,8 benzină, an 1989, neînmatriculat. Telefon 092.885.000. (32648)

(Continuare în pagina 18)

(Urmare din pagina 17)

Vând TV motor de Brașov, cu punte dublă și cumpăr tractor chinezesc de 15 CP. Telefon 276653. (32987)

Vând Opel Kadet 1300 înmatriculat + CIV, an 1987, 6.000 DM negociabil; Dacia 1300, an 1979, 1.300 DM negociabil. Telefon 230594. (32587)

Vând Volskwagen Passat Diesel, 1600 cmc, 1984, nonprofit. Telefon 276607. (32076)

Vând TV Izotermă punte dublă. Informații telefon 462593. (3041945)

Vând ARO 243 sau schimb cu Dacia. Informații localitatea Zărand, nr. 3. (3041945)

Vând microbuze marca Citroen, Ducato de marfă, an fabricație 1987, motor 2.500 D. Informații telefon 240280 după ora 19. (33125)

Vând tractor, combină C14, ARO 243; TV motor Brașov. Localitatea Apateu, telefon 185. (3041398)

Vând Jetta, an 1980, înmatriculat. Telefon 264732, după ora 16.

Vând Espero, 8.000 km, impecabil. Telefon 256732. (33141)

Vând Fiat 131, an 1983, înmatriculat. Telefon 279208.

Vând: AUDI 5000 model american, motor 2,5 TDI Diesel, înmatriculat, fabricație motor 1994, caroserie 1987, multiple extrase, 9.000 DM negociabil; FORD ORION fabricație 1992 Diesel Euro 2, 4 uși, neînmatriculat, 6.300 DM negociabil; DACIA 1310 COMBI, fabricație 1990, 2.500 DM negociabil. Telefon 286996; 092.284.423. (33157)

Vând Dacia 1310, CIV, VT, 1650 DM negociabil. Telefon 269635; 230865. (33166)

Vând Dacia 1310, fabricație 1989, stare foarte bună. Informații telefon 520720. (3041400)

Vând Audi 80 Turbo Diesel, înmatriculat persoană fizică, an 1989/90, alarmă, CD, 10.300 DM negociabil. Telefon 094.253.955. (33179)

Vând Dacia 1310 TX, 1987, preț 1.800 DM negociabil. Telefon 253572; 094.544.832. (33186)

Vând Dacia 1300, 1981, 1.300 DM negociabil. Telefon 279762; 094.787.493. (33207)

Vând urgent Dacia 1310, an 1992, stare foarte bună + motor de rezervă și 2 cauciucuri noi, 2.800 DM negociabil și Opel Vectra, an 1991, Euro 2 ABS, stare excelentă, recent adus, 5.700 DM negociabil. Telefon 057 - 262192. (33217)

Vând urgent Dacia 1310 TLX 5 viteze, CIV, fabricație 1991, preț negociabil, 2.300 DM. Informații telefon 462568.

Vând tractor U 650 aproape nou, 1995. Telefon 094.773.341. (2055823)

VÂNZĂRI ELECTRO

Vindem LĂZI FRIGORIFICE; CONGELATOARE; VITRINE; COMPRESOARE 5.000 W; CAMERE FRIG; DULAPURI FRIG. inox; garanție un an. Telefon 281384, orele 8-18. (29999)

Vând televizoare color, garanție, preț 1.500.000-2.500.000 lei. Telefon 211028. (33073)

Vând TV COLOR: de bandă largă, preț 1.600.000 - 2.000.000 lei, cu telecomandă nouă. Telefon 244904, orele 9-17. (32146)

Vând ieftin INSTALAȚII SATELIT și BOXE 50 W. Telefon: Arad 237471; Ineu 511485. (28770)

Vând TV COLOR en - gros, en - detail, multe modele, prețuri minime; negociabil. Telefon 289456; 092.239.242. (33027)

Vând MAȘINĂ SPĂLAT AUTOMATĂ, 880.000 lei; TV COLOR 700.000 lei; LADĂ FRIGORIFICĂ 1.300.000 lei, ofer garanție. Telefon 259339, 563027. (3040385)

Vând TV color Philips și Grundig, stero, teletext. Telefon 264004. (32479)

Vând COMBINĂ frigorifică și CONGELATOR; vitrină frigorifică, un an garanție. Telefon 274118. (32305)

Vând TV color, 80 DM, șase luni garanție. Telefon 274118. (32305)

Vând mașină automată spălat, 80 DM, un an garanție. Telefon 274118. (32305)

Vând TV color 51 cm, 59 cm, mașină spălat Automatica, calorifer electric cu ulei; cu garanție. Telefon 284604. (32556)

Vând TV color, mașini de spălat, frigidere cu congelator și lăzi frigorifice, la prețuri convenabile, (cu 6 luni garanție), între orele 9-17. Telefon 251392 sau 094.293.568. (33025)

Vindem o mare gamă de TELEVIZOARE COLOR, STEREO. Informații telefon 280260, 211213, orele 10-20. PREȚURI CONVENABILE. (33185)

Vând instrumente muzicale, instalații de sonorizare, negative SMF mărcile Peavey, Roland. Telefon 059 - 416034, 094.251.207. (32466)

Vând 3 televizoare stereo, text, preț negociabil. Informații Alfa, bloc 70, sc. B, ap. 1. (32536)

Vând TV color deosebit, 600 DM; imprimantă Laser, monitor; negociabil. Telefon 242697. (32994)

Vând combine frigorifice în perfectă stare de funcționare. Telefon 216143 după ora 17. (32546)

Vând casă de marcat fiscală, marca Textar. Telefon 092/ 344.798. (31877)

Vând mașină spălat automată 1.000.000 lei; TV color 700.000 lei; frigider 700.000 lei; combină frigorifică 1.500.000 lei, chiuvetă inox 300.000 lei. Telefon 275277. (28757)

Vând diferite TELECOMENZI pentru televizor (165.000 lei), video, satelit, transformatoare linii. Telefon 092.368.868. (31923)

Vând CÂNTARE ELECTRONICE și CASE MARCAT FISCALE pentru comerț, servicii, restaurant, benzinărie. Telefon 272727. (31961)

Vând mașină spălat Philips automată și casă marcat. Telefon 264877. (33168)

VÂNZĂRI DIVERSE

Vând strung de mecanică fină (SP 80) cu dispozitiv de frezat, păpușă mobilă rapidă și păpușă mobilă normală, dispozitiv strunjit lemn (lipsește sania și căruciorul), preț 250 DM. Telefon 250890. (33296)

Vând FIER BETON 5.900 lei/kg; B.C.A. 605.000 lei/mc; str. Independenței, nr. 7, BUJAC. Telefon 273785; 092.457.280. (32159)

Vând termoteca Beretta și convectoare, boilere pe gaz. Telefon 253973. (32679)

Vând convenabil scule tâmplărie, grosime lată 50, banzic, freză circular, toate la un preț foarte ieftin. Timișoara, telefon 094.845.888. (32572)

Vând dormitor preț bun. Telefon 277701. (33252)

Vând PLASĂ GARD zincată, orice dimensiuni, PLASĂ RABITZ și CUIE CONSTRUCȚII, str. Vrabiei nr. 4. Telefon 289997, 094.558.552. (27190)

Vând CASE BANI dimensiuni 40, 85, 105 cm. Telefon 092.443.416. (32482)

Vând, en gros, HAINE SECOND HAND, import Germania, peste 20 sortimente. Telefon 289456, 092 239 242. (33027)

Vând LEMNE FOC tăiate, 160.000 lei/mc. Telefon 214010. (32383)

Vând BCA 610.000 lei/ mc; VAR - 23.000 lei/ sac; CIMENT. Telefon 094/ 524.456; 054-211807. (f.0974149)

Vând EUROBOLȚARI TERMOIZOLANȚI cu garanție; 300x250x200; 3.600 lei/bucata; 1 mc - 240.000 lei. Telefon 281491; 092.381.750. (32057)

Vând canapea piele, germană. Telefon 274118. (32305)

Vând parchet fag aburit, uscat; pervazuri; palux. Telefon 235271; 094.555.338. (32522)

Vând toate tipurile de termoteci și convertoare, sigilate. Telefon 259854. (32605)

Vând cazan țuică 50 litri, comuna Zimandul Nou, sat Andrei Șaguna, nr. 26. (32990)

Vând cuptor patiserie electric, fabricație Germania. Informații telefon 514207. (32995)

Vând câini ciobănesc americano-canadian (Lup alb), 7 luni. Telefon 057 - 461222. (32641)

Vând apartament 2 camere, etaj II, bloc 309 Micălaca și mobilă combinată. Telefon 234881. (33036)

Vând aeroterme pe gaz, 150 DM; instant apă pe gaz, 250 DM; mașină de spălat vase, 80 DM; navete apă minerală, 30.000 lei/bucata; boiler electric 80 litri, 500.000 lei. Telefon 237607. (33030)

Vând dormitor Timotei-5.500.000 lei; bibliotecă Lidia 4.900.000 lei; tineret Silvana 4.000.000 lei; bibliotecă Estera 5.000.000 lei. Telefon 094/ 809.884. (33047)

Vând 2 iepe, bine întreținute. Informații localitatea Păuliș nr. 204. Telefon 057-557514. (33046)

Vând armă vânătoare Merlin, calibru 12/1, producție americană. Telefon 244833. (33063)

Vând ROCHIE MIREASĂ, pantofi și voal, MODELE DEOSEBITE, din America. Telefon 284398. (32315)

Vând 2 căzi stejar 1200 litri. Telefon 230594. (32587)

Vând tocătoare de tulei, pe 2 rânduri. Telefon 286180. (32996)

Vând 2 fotolii pat, extensibile; mașină spălat automată; aragaz. Telefon 276158. (32659)

Vând ieftin cazan încălzire centrală combustibil solid. Telefon 266969. (33042)

Vând cuptor aragaz și calorifere. Informații telefon 462321. (3041942)

Vând vițeauă 7 luni, localitatea Zimand-Cuz, nr. 8. Telefon 217231. (33071)

Vând făină tip 550, calitate stas, 2.800 lei/kg. Telefon 094.142.223. (33108)

Vând cazan încălzire gaz metan Junkers 23 kw, nou, preț bun; 1 ha pământ lângă Uzina de Apă Micălaca. Telefon 267309. (33105)

Vând apartamet 3 camere, Confecții; video Recorder. Telefon 252783; 238062. (33101)

Vând lămâi cu fructe, înălțime 2 metri. Telefon 217007 după ora 18. (33089)

Vând coș-leagăn pentru copii. Micălaca, bl. 305, sc. C, et. I, ap. 6, vizibil zilnic, orele 9-21.

Vând haine de iarnă, second hand, 3 DM/ kg, negociabil. Telefon 279582. (32680)

Vând masă birou; masă normală și 2 măsuțe mici. Telefon 462593. (3041946)

Vând strung robot pornire cu stație de încărcare electrocompresor combinator. Telefon 512919, seara. (2055821)

Vând colțar mare cu fotoliu, model deosebit. Telefon 278352. (33146)

Vând 2000 kg trifoi și 1000 kg paie orz. Telefon 266129. (33152)

Vând tocătoare de tulei tractată. Informații telefon 057 - 219249; 094.129.999. (33161)

Vând cameră combinată; garnișe 4 m; dulap 3 uși. Telefon 232746 după ora 17. (33170)

Vând garaj metalic, zona Vlaicu. Telefon 092.638.593. (33155)

Vând 2600 kg grău; 1200 kg orz; 1600 kg porumb boabe. Telefon 235248. (33173)

Vând 7400 kg porumb boabe. Telefon 233176. (33173)

Vând calorifere; combinată; frigorifică și bas voci. Telefon 456195; 094.774.509. (33196)

Vând vopsele și antigel la preț de producție. Telefon 259240. (33189)

Vând sorg cu sământă pentru mături, 3.000 lei/kg. Telefon 259240. (33190)

Vând sobe Vesta - Satu Mare, cu cuptor, deșeuri foc; boiler 100 litri. Telefon 211905. (33187)

Vând vitrină frigorifică și mobilier magazin. Telefon 468470. (33191)

Vând termotecă (încălzire + apă caldă) combi și instant, apă caldă pe gaz, preț 1.050 DM și 320 DM. Telefon 210631. (33200)

Vând garaj ultracentral, Bd. Revoluției nr. 26-38 (în curte la Restaurant Internațional - fost Macul Roșu), preț 2.500 DM. Telefon 230972, 094 557 946. (33260)

Vând sobă Calorex, burlane, coturi emailate, calorifer electric. Telefon 256396. (33285)

CUMPĂRĂRI TERENURI, IMOBILIARE

Cumpăr casă la șoseaua principală în Arad. Telefon 289456; 092.239.242. (33027)

Cumpăr urgent apartament 2 camere. Telefon 253326. (33070)

Cumpăr garsonieră confort I, ofer 7.500 DM. Telefon 270872. (33070)

Cumpăr apartament 2 sau 3 camere, la bloc cu 4 etaje, Calea Romanilor; ofer până în 13.000 DM. Telefon 250399 sau 092.856.542. (33180)

CUMPĂRĂRI AUTO

Cumpăr talon RENAULT 5. Telefon 092.242.399. (f. 0974091)

Cumpăr pompă de injecție pentru Audi 100, 5 pistoane, (motor). Telefon 057/535140; 092.473.386. (32998)

CUMPĂRĂRI ELECTRO

Cumpăr vitrină frig; dulapuri-vitrină frig; frigider; vitrină mare; boiler electric aproximativ 50 litri. Telefon 243203. (33064)

CUMPĂRĂRI DIVERSE

Cumpărăm: ORZ, GRÂU FURAJER, ORZOAICĂ, PORUMB, recolta 1999, plata la ridicare. Telefon 065-163885, 094 789 036; 094 789 037. (0974068)

Cumpărăm mobilă veche stil, sculptată, birouri, credențuri, biblioteci, paturi fier, paturi lemn; noptiere lemn; mese; vitrine; jilțuri; bufeturi; oglinzi 2 m; servante; instrumente muzicale; lămpi de tavan; ceasuri de 2m. Telefon 092.426.444; George Grecu. (33100)

Cumpăr porumb; plata pe loc. Telefon 094.772.259. (33204)

CERERI ȘI OFERTE DE SERVICII

ANGAJEZ urgent AUTOMACARAGIST autorizat, vechime minimă 5 ani. Telefon 094.523.701. (33159)

ATENȚIE ABSOLVENȚI DE LICEU sub 25 ani! Disponibilități limitate pentru posturi cu salarizare super-avantajoasă. Programul? Flexibil! Domeniul: RELAȚII CU PUBLICUL. Ținuta obligatorie. Sunați acum la 094/ 512.856. (32391)

Angajăm tineri cu carte muncă. Str. Ivrianu nr. 2, orele 14-17. (32567)

„ELECTRONIC SHOP - CANON" angajează persoană pentru departamentul Merketing. Cerințe: studii medii, superioare; seriozitate, prezență fizică agreabilă; cunoștințe în domeniul tehnicii de birou constituie avantaj. Telefon 271642. (32597)

ANGAJĂM DULGHERI și ZIDARI, telefon birou 270162; telefon acasă 276471. (32992)

ANGAJĂM VÂNZĂTOARE cu experiență pentru raion mezeluri. Informații telefon 246515. (33000)

Restaurantul „ADRIATICĂ" angajează OSPĂTAR, BUCĂTAR, AJUTOR BUCĂTAR; calificați. Telefon 265825. (33024)

ANGAJEZ COFETAR(Ă) PATISER(Ă) cu experiență, salariu bun. Telefon 277526. (23104)

ANGAJĂM TINICHIGIU; str. Vrabiei, lângă Orologerie. Telefon 289997.

SUPERMARKET Alimentar ZIRIDAVA, angajează CASIERI. Cererile se vor depune în incinta magazinului (parter ZIRIDAVA). (33171)

CAUT MESERIAȘ construit balcoane, tăiat beton, mutat calorifere. Telefon 268529. (33203)

ANGAJĂM ȘOFER, str. Pionerilor, nr. 20. (33197)

CĂUTĂM SECRETARĂ cunoscătoare limba maghiară și italiană; cunoștințe calculator; salar atractiv. Telefon 092.826.507. (33211)

CĂUTĂM TRANSLATOARE limba maghiară; prezentabilă; salar atractiv. Telefon 092.826.507. (33211)

Bar „IGHI - BUU" angajează BARMANE, OSPĂTARE. Telefon 253235. (33225)

ANGAJĂM cu contract de muncă TINICHIGIU AUTO și VOPSITOR AUTO cu experiență. Informații telefon 270441. (33227, 228)

ANGAJĂM cu contract de muncă, AGENT de VÂNZĂRI; preferăm ingineri, tineri absolvenți. Informații telefon 289956. (33226)

DIVERSE

Caut firmă pentru construirea unui garaj. Informații telefon 211415. (33254)

SC „REEȘAPARE și REPARARE ANVELOPE" SA cu sediul în Arad, str. Câmpul Liniștii, nr. 5, vinde în data de 01.11.1999, ora 10, la sediul intreprinderii, prin licitație: o mașină de montat demontat anvelope de autoturism marca RAVAGLIOLI; o mașină electronică de echilibrat roți autoturism marca CEMB. Utilajele sunt în stare bună de funcționare. Prețul de strigare 10 milioane lei/utilaje + TVA. Informații suplimentare la telefoanele: 247481; 247485; 094/ 580.868. De asemenea societatea vinde anvelope semiuzate de toate dimensiunile acordând garanție pentru ele. (33077)

INTERSAT
STARLINE
CONECTARE GRATUITĂ!
Aflăm de la SC „INTERSAT" SRL și SC „STARLINE" SRL că în această perioadă se conectează gratuit (fără taxă de instalare) la televiziunea proprie prin cablu. Toți cei care optează pentru această cablare, beneficiază de gratuitate cu condiția să achite abonamentul TV anticipat până la sfârșitul acestui an (1999). Vă așteptăm la casieriile noastre: INTERSAT: Calea A. Vlaicu, bloc 27; Micălaca bloc 501; Alfa, bloc 47, sc. A; str. M. Eminescu, Cinema Mureșul. STARLINE: Bd. Iuliu Maniu, bloc 26. Fără taxă de instalare. CONECTAȚI-VĂ la REȚEAUA DE TELEVIZIUNE PRIN CABLU! (c)

TURISM

Firma „GETIME" organizează excursii ISTANBUL, lunea, ora 21,00. Telefon 092254975. (33215)

ATLASSIB

Efectuează zilnic transport de persoane în GERMANIA, AUSTRIA și FRANȚA, la prețuri accesibile cu autocare moderne.

NOU!!! ITALIA cu tranzit AUSTRIA, SUEDIA cu tranzit POLONIA și UNGARIA la BUDAPESTA.

IMPORTANT! Prin „ATLASSIB" puteți călători în toată EUROPA: BELGIA, OLANDA, DANEMARCA, FINLANDA, NORVEGIA, ANGLIA, SPANIA, PORTUGALIA.

Pentru grupuri organizate, închiriem autocare și microbuze moderne.

„ATLASSIB" efectuează servicii de mesagerie, asigurări medicale și cărți verzi.

Agențiile din centru: telefon 251871 și 252727 și AUTOGARĂ, telefon 270562.

VĂ AȘTEPTĂM; zilnic. (c. 17)

NOU!!! REDUCERI DE PREȚURI

„Pletl"

vă oferă:
zilnic spre Germania
PASSAU - REGENSBURG - NÜRNBERG - HEILBRONN - STUTTGART - KARLSRUHE - HEIDELBERG - WÜRZBURG - FRANKFURT - MAINZ - GIESSEN.

SERVICII: călătorie în autocare noi, moderne; 2 bagaje gratuite; însoțitoare de bord; o masă caldă în Ungaria.

Informații și înscrieri la AGENȚIILE PLETL: ARAD, telefon 057-252291; LIPOVA, telefon 057-561377, telefon 057-563011; TIMIȘOARA, telefon 056-200119; LUGOJ, telefon 056-359651; REȘIȚA, telefon 055-224904. (c.)

SC „ZĂRANDUL" SA

vă oferă sejur plăcut în stațiunile: FELIX, HERCULANE, SLĂNIC MOLDOVA, SOVATA, MONEASA, BALVANYOS, VATRA DORNEI, PREDEAL, POIANA BRAȘOV, SINAIA. Excursii în străinătate: TUNISIA, EGIPT. Deasemenea vă oferă un Revelion de neuitat în: TUNISIA, TURCIA (ISTANBUL, ANTALYA), GRECIA, CRETA, ISRAEL, CIPRU, DUBAI, EGIPT, FRANȚA, ANGLIA, AUSTRIA, ITALIA, CEHIA. Informații la telefon 257279; 256225. Servicii de comisionare vamală. Informații la telefon 255244. (c)

PRESTĂRI SERVICII

„ANA - FRIG" repară: FRIGIDERE, CONGELATOARE - la domiciliu; garanție 6 luni. Telefon 210420. (33167)

(Continuare în pagina 19)

(Urmare din pagina 18)

RENOVĂRI APARTAMENTE: zugrăveli, faianțări, gresieri, tencuieli, instalații sanitare. Telefon 248494; 531373. (33145)

CROITOREASĂ, execut calitativ și convenabil, orice fel lucrări. Telefon 283041. (33247)

REPARĂM: FRIGIDERE, CONGELATOARE, domiciliu, garanție 6 luni. Telefon 272371, 094 867 352. (28987)

REPARĂM prompt la domiciliu: FRIGIDERE, CONGELATOARE; garanție. Telefon 262967. (33118)

TRATAMENT NATURIST AMERICAN de dezintoxicare hepatică cu rezultate după numai 12 ore; tratament naturist pentru ORICE AFECȚIUNI. Telefon 092.784.132. (33120)

EXECUTĂM: zidărie, tencuieli, faianțări, gresieri, zugrăvit-vopsit, instalații sanitare. Telefon 220400. (33153)

REPARĂM, TAPIȚĂM: colțare, scaune, rolete; domiciliul clientului. Telefon 264419. (33172)

EXECUT: hidroizolații, izolații contra igrasie, placat faianță. Telefon 275077; 094.773.534. (33181)

„IZOREX" execută HIDROIZOLAȚII cu membrană hidroizolatoare cu ardezie import AUSTRIA; garanție 10 ani. Telefon 057 - 266230; 094.612.877. (33208)

INSTALATOR AUTORIZAT execut: lucrări termoficare, cupru, multistrat; MONTAT CONTOARE APĂ. Telefon 289869; 094.216.147. (33209)

REPARĂM: mașini de spălat simple și automate; microunde și aparate electrocasnice. Telefon 531106. (5226663)

SCHIMBURI

Schimb casă grădină mare, Șimand, cu apartament; dispun diferență. Telefon 231946; 211789. (33182)

ÎNCHIRIERI

Ofer spre închiriere cameră mobilată și tot confortul, Piața Spitalului, pentru una sau 2 fete. Telefon 237042.

Doresc să închiriez garsonieră și apartament (ne)mobilat. Telefon 235784; 092.308.400. (32504)

Închiriez (ofer) locuință (ne)mobilată. Telefon 235784; 092.308.400. (32504)

Închiriez spațiu comercial, str. Teodor Păcăteanu nr. 12. Informații telefon 094 621 968. (33256)

Dau în chirie garsonieră și garaj, Micălaca 200. Telefon 271696. (33264)

Închiriez la preț convenabil spațiu depozitare, 600 mp + birouri, excelent: Telefon 092.207.518; 276353. (33110)

Primesc o fată în gazdă; plata în lei. Telefon 248377, după-masa. (33116)

Ofer spre închiriere SPA-ȚIU COMERCIAL 270 mp cu încălzire centrală, faianțat, gresiat, str. Andrei Șaguna nr. 135. Telefon 092344740. (32430)

Închiriez spații comerciale și depozit pe Calea Lipovei, nr. 113, vizavi Restaurant „Flora". Telefon 092.921.103. (32499)

Ofer spre închiriere apartament nemobilat, 3 camere, bucătărie, 2 băi, anexe, telefon, la casă, zona Piața Pompierilor. Telefon 288212. (32573)

Închiriem HALĂ PRODUCȚIE cu pod rulant, 300 mp. Telefon 250692, orele 9-13; telefon 412119, după ora 14. (33002)

Închiriez apartament 2 camere, decomandate (ne)mobilat, bl. 303, Micălaca. Informații telefon 057-270995, 092 255 385. (32639)

Tineri căsătoriți căutăm gazdă, de preferință comuna Vladimirescu, sâmbătă, orele 16-18. Telefon 514755. (33085)

Dau în chirie spațiu comercial, zonă bună. Telefon 251117. (33081)

Închiriez apartament 3 camere, mobilat, termen lung, lângă Polivalentă. Telefon 233528. (33087)

Închiriez apartament 2 camere, mobilat, Faleza Sud. Informații telefon 289845. (33097)

Închiriez apartament 2 camere, nemobilat, în Alfa, bloc 83, sc. B, etaj IV, pe termen nelimitat, posibilități de cumpărare. Telefon 259824 și 269974. (33107)

Închiriez apartament 1 cameră, central, mobilat. Telefon 211879. (33048)

Închiriez (vând) apartament 2 camere, aranjat occidental, tot confortul, Aradul Nou. Telefon 278352. (33049)

Dau în chirie apartament 2 camere, zona Vlaicu. Telefon 421124. (33056)

Ofer spre închiriere (variante), spațiu comercial 76 mp, în Deva. Telefon 092.746.903. (33062)

Închiriez (ofer) garsonieră confort I, Piața Soarelui, curată, mobilată, cu telefon, preț 80 DM + cheltuieli. Telefon 232153, zilnic. (33130)

Ofer spre închiriere 2 apartamente mobilate, zonă centrală. Telefon 269878. (33140)

Dau în chirie garaj Vlaicu, bloc X6. Telefon 252620; 248522. (33147)

Ofer spre închiriere apartament 2 camere, mobilat, zona Vlaicu. Telefon 281479; 251438. (33158)

Ofer spre închiriere spațiu ultracentral 40 mp. Telefon 211792. (33165)

Primesc fete în gazdă; central. Telefon 234565. (33183)

Ofer spre închiriere apartament (ne)mobilat. Telefon 210555; 210255. (33206)

Doresc să închiriez apartament frumos mobilat. Telefon 210555, 210255. (33206)

PIERDERI

Pierdut carnet al Cooperativei Credit „Mureșul", pe numele Vorindan Viorica. Îl declar nul. (33113)

✝ DECESE ✝

Cu durere în suflet anunțăm trecerea la cele veșnice a celei care a fost

TODOCA ANA.

Înmormântarea va avea loc sâmbătă, la cimitirul din comuna Horia. Plecarea la cimitir va fi la ora 12, de la nr. 330. Dumnezeu s-o odihnească! Familia îndurerată.

Cu durere anunțăm încetarea din viață a scumpului nostru soț și tată

GHEORGHE NEAGA

la numai 49 ani, după o lungă și grea suferință. Înmormântarea va avea loc sâmbătă, ora 13, la Cimitirul Pomenirea.

Soția Rodica și copiii Nadia și Lucian.

Cu inimile zdrobite de durere anunțăm încetarea din viață, la numai 35 ani, a celei care a fost

HOFFER ELIGIA

născută PITAȘ. Înmormântarea va avea loc azi, 22 octombrie 1999, la BUDAPESTA. Familia îndoliată.

Cu o nespusă durere anunțăm trecerea în neființă a scumpei noastre

MORODAN IULIA,

mamă, bunică și soacră. Înmormântarea va avea loc azi, 22 octombrie 1999, ora 14,30 la Cimitirul din Grădiște. Familia Bele Ioan și Felicia, îndoliată.

Cu adâncă durere anunțăm încetarea din viață a iubitei mame și soacră

IONESCU ALEXANDRINA.

Înmormântarea va avea loc în localitatea Bârlad. Dumnezeu s-o odihnească! Familia îndoliată, ing. Ionescu Gheorghe.

Cu lacrimi și adâncă durere anunțăm încetarea din viață după o lungă suferință, a scumpului nostru soț, tată, bunic

BOLDIZSÁR DIONISIE.

Înmormântarea va avea loc azi, 22 octombrie, ora 14, de la Capela Cimitirului Eternitatea. Cu speranța revederii în veșnicie, soția Ecaterina, copiii și nepoțica.

✝ SERVICII FUNERARE ✝

SC „NOSFERATU" SRL,

str. Ghiba Birta nr. 26, telefon 270437; 094.554.874. Sprijinul de care aveți nevoie în momentele grele

NON - STOP

SERVICII FUNERARE COMPLETE.

SICRIE: diferite esențe și modele occidentale. RESPETE: pânză, mătase (seturi complete), voal. CRUCI: lemn și metal. ACCESORII: prosoape, batiste, panglică neagră, baticuri, mânere, lumânări, catafalc, sfeșnice, steag de doliu. SERVICII: spălat, îmbălsămat, îmbrăcat, transport intern și internațional; ASIGURĂM colaci, colivă, coroane, jerbe, fotografii profesionale, fanfară; ORGANIZĂM pomeni; INTERMEDIEM gratuit obținerea actelor necesare înhumării. Oferta brad: sicriu brad, respete, cruce - 750.000 lei. TRANSPORTUL SICRIULUI LA DOMICILIU, este GRATUIT!!!. Experiența noastră, este garanția dumneavoastră! (c)

NON-STOP

RO-STYL-COMPANY firmă producătoare de sicrie, str. M. Eminescu nr. 4, (vizavi Cinema MUREȘUL) telefon 211929, 094.537.715; 094.558.712.

TOTUL ÎNTR-UN SINGUR LOC, LA PREȚ DE PRODUCĂTOR, CALITATE și OPERATIVITATE OCCIDENTALĂ:

- îmbălsămat, îmbrăcat, cosmetizat
- sicrie: 400-1.600.000 lei
- sicrie lux
- lenjerie deces: 160.000-600.000 lei
- cruci, mânere - sicriu, etc.

OFERTĂ: sicriu, lenjerie, cruce - 730.000 lei;

Transport în Arad GRATUIT.

Transport GRATUIT la firmele concurente, pentru ca să puteți compara prețurile și calitatea. (c.)

✝ CONDOLEANȚE ✝

Colectivul ziarului „Adevărul" este alături de colegul Simion Todoca, în greaua pierdere suferită prin decesul mamei sale,

TODOCA ANA.

Dumnezeu s-o odihnească!

Codruța soție, familia Moraru părinți, familia Cotrău socri și toți cei care au ținut la CRISTI mulțumesc din suflet și-i vor fi veșnic recunoscători celui care l-a găsit la locul tragicului accident pe cel care a fost

CRISTIAN MORARU.

Dumnezeu să-i răsplătească fapta lui deosebită de omenie și bunătate. Familia îndoliată. (33106)

Colectivul Direcției Tehnice din cadrul Consiliului Județean Arad, este alături de domnul director

GHEORGHE IONESCU

în aceste momente grele pricinuite de trecerea în neființă a mamei sale. (33176)

Colectivul Secției de Cardiologie a Spitalului Clinic Județean este alături de doamna ULLMANN EDITH fostă asistentă șefă, la marea durere datorată decesului tatălui său, pe care l-a îngrijit cu dragoste și un deosebit devotament. Dumnezeu să-l odihnească în pace! (33231)

Te-ai dus spre lumina veșnică în țara bucuriilor, dragul nostru tată și bunic

BOLDIZSÁR DIONISIE.

Cu gândul reîntîlnirii în veșnicie alături de domnul nostru Isus Cristos, noi îți spunem „La revedere"! Fiica Baby, ginerele Todor și nepoțica Denisia. (33232)

Dragul nostru tătic

BOLDIZSÁR DIONISIE

ai plecat la bunul Dumnezeu, înspre lumina veșnică. Cândva, ne vom reîntâlni în cer și știu că vom fi din nou împreună. Până atunci îți spunem cum ți-am spus de-atâtea ori: „Te iubim tăticule!". Ai tăi copii: Zsuzsa și Jenőke. (33237)

Locatarii din Micălaca, blocul 338, sc. B sunt alături de Rodica și copiii ei, la dispariția scumpului lor soț și tată. Sincere condoleanțe.

✝ COMEMORĂRI ✝

Au trecut 7 ani de când ne-a părăsit fulgerător, cea care a fost

TIRI ELENA

din CHIȘINEU CRIȘ, cea mai iubitoare mamă. „Lacrimile curg mereu/Mamă, pe mormântul tău/Curg de jale, curg de dor/Că nu ești printre noi/Și vor curge tot așa/Cât zile vom avea". Dumnezeu să te odihnească în pace! Nu te vom uita și te vom iubi mereu! Copiii cu familiile lor: Cornel, Nelu, Dora, Rodica. (33156)

Dragă fiu, frate și nepot

ADRIAN IONUȚ ILEA

„Pentru noi nu ai murit/Te-ai dus departe între stele/Pe drumul fără de sfârșit/Vei fi de-a pururi pomenit/În plâns și-n rugăciune/". Dumnezeu să te odihnească în pace! Mami, tati și sora Lavinia. (33002)

Un pios omagiu la împlinirea a 6 luni de la trecerea în eternitate a celei care a fost

MOTORCA COLETTA.

Slujba de pomenire se va oficia la Catedrala Ortodoxă (Piața Mare), sâmbătă, 23 octombrie 1999, ora 13. Familia Popa. (33079)

Azi, 22 octombrie, se împlinesc 4 ani de când a plecat dintre noi, cel care a fost soț, tată, socru și bunic

DAIAN VASILE.

Odihnească-se în pace! Familia. (33092)

Un gând de aducere aminte la împlinirea a 5 ani de la moartea celui care a fost

mr. (r) JURCHELA VICTOR.

Fiica Diana. (33150)

Timpul vindecă rănile, seacă lacrimile și scade intensitatea suferinței. Doar amintirile rămân credincioase și sfidează cu duioșia lor, chiar și veșnicia morții. După un an de tristețe, plâns, regrete și dor, durerea din suflet legată de pierderea neprețuitului nostru

GHEORGHE MARINCHESCU

s-a transformat într-o candelă ce va arde până când învinși de neputința noastră ultima pâlpâire de viață, se va stinge odată cu noi... Parastasul sâmbătă, 23 octombrie, odată cu sfânțirea crucii, la ora 12, la Cimitirul Eternitatea. Soția și copiii. (33096)

A trecut un an de dor și multă durere în sufletele noastre de când a trecut la cele veșnice, fiica și nepoata noastră dragă

CUCU ELENA - CAMELIA.

„Din astă lume ai plecat/Fără să ne spui un cuvânt/Cu durere-n suflet ne-ai lăsat/Cât vom trăi pe pământ". Adio, fiică dragă, și pe curând! Slujba de parastas se va oficia duminică, 24 octombrie a.c. la Biserica Ortodoxă Română din Gai, după ora 12. Rugăm pe bunul Dumnezeu să aștearnă pace pe sufletul tău. Părinții Viorica și Petrică și mătușa Marioara Fericean. (33011)

Se împlinesc 6 săptămâni de la decesul celui care a fost

ȘTEFAN ANTONIE.

Parastasul va avea loc duminică 24 octombrie 1999, la Biserica Ortodoxă Gai. Dumnezeu să-l odihnească în pace! Familia îndurerată. (33124)

Cu aceeași durere anunțăm împlinirea a 3 ani de la plecarea fulgerătoare dintre noi, a dragei noastre vecine

HALBAUER ELENA

fostă șefă la Secția Semicomandă ARTEX Arad. Dormi în pace! Familia Zoican și familia Sandu. (33091)

Se împlinesc 7 ani de la decesul scumpei noastre

ec. LIVIA NAGY.

Vom plânge mereu: soțul, copiii, mama. (33132)

Durerea din suflet nu poate fi descrisă nici prin lacrimi, nici prin cuvinte, acum când se împlinește un an de când ne-a părăsit cel mai bun și drag soț, tată și bunic

BALINT TRAIAN

din Covăsânț. Te plânge familia îndoliată. Dumnezeu să-l odihnească! (33149)

Se împlinesc 4 ani de când ne-a părăsit dragul nostru tată, medic veterinar

PETRE BERZACOVICI.

Nu-l vom uita niciodată! Fiul Gabriel cu familia. (33162)

O rugăciune, lacrimi și flori la 6 luni (23 octombrie) 1999, de când s-a stins din viață, bunul și dragul nostru soț, tată, socru și bunic

MAGHIAR IOAN.

Dumnezeu să-l odihnească! Soția Aurica cu fiicele Mariana și Lucia. (33163)

Cu aceeași durere în suflet anunțăm că sâmbătă, 23 octombrie 1999, se împlinește un an de când am pierdut prea devreme și pentru totdeauna, pe cea care a fost

BEDELEAN MARIA

din DIECI. Timpul a trecut, dar amintirea sufletului său bun a rămas în inimile noastre. Ne-a rămas doar să-L rugăm pe bunul Dumnezeu să o ierte și să o odihnească în pace! Parastasul va avea loc duminică, la Biserica Ortodoxă din Dieci. Familiile îndurerate: Bedelean, Galea și Mican. (33192)

Lacrimi, flori și o rugăciune la 2 ani de la despărțirea de cel care a fost soț, fiu și ginere

FLORIN GHIȚĂ BĂTUȚAN

din LIPOVA. Familiile Bătuțan și Feneșer. (33205)

Se împlinesc 6 luni de când preot

RUSU GHEORGHE

ne-a părăsit și a trecut la cele veșnice. Parastasul va avea loc duminică 24 octombrie 1999, ora 13, la Biserica din Cimitirul Pomenirea. Soția îndurerată și familia Perța. Să-i fie țărâna ușoară și memoria binecuvântată. (33212)

Lacrimi și o floare la 3 ani de la despărțirea de dragul nostru bunic

PAGUBĂ PETRU

din ZĂRAND. Dumnezeu să-l odihnească! Mony, Ica, Laura și Bogdy. (33242)

Se împlinesc 3 ani de când a plecat dintre noi, iubitul nostru tată și soț, plt. adj.

MARINCA PAVEL.

Absența lui este dureroasă, iar noi îl vom plânge mereu! Soția și copiii. (33243)

S-au împlinit șase luni de la decesul celui care a fost

NELU CITREA.

Parastasul va avea loc duminică, 24 octombrie 1999, ora 12, la Cimitirul Pomenirea. Familia îndoliată. (33257)

Cu aceeași nemărginită durere anunțăm împlinirea a doi ani de la moartea iubitului nostru,

SIGHETI IOAN.

Florile ce-i vor acoperi mormântul vor fi udate de lacrimile noastre. Îndurerați: părinții, soția, copiii, nepoții, sora și cumnații. (33269)

Azi, când ar trebui să-ți spunem „La mulți ani! de ziua ta, aducem flori și lacrimi pe tristul tău mormânt,

SABIN SIMON NEGRU

din Ineu. Soția Ica și fiicele: Georgiana și Fana.

AGRICULTORI

Utilaje agricole cu durabilitate şi calitate

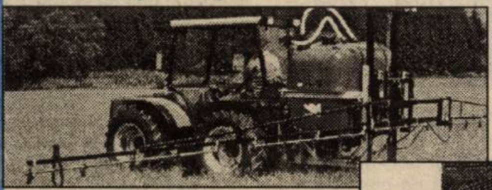

Aparate de erbicidat VN

630 l/12 m

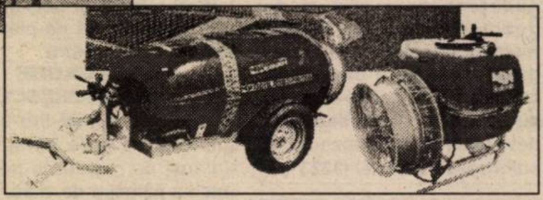

Aparate de stropit cu ventilator

Aparat de distribuţie îngrăşăminte TORNADO

Ne face plăcere să vă anunţăm că pentru maşinile agricole produse de VOGEL&NOOT avem o finanţare foarte bună.

VARIANTE DE FINANŢARE: Avans 30%;

- Plata la 6 luni fără dobândă;
- Rate 2 ani dobândă fixă 6 %, fără garanţii bancare

Semănătoare de păioase Isaria

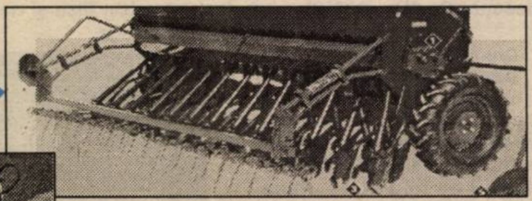

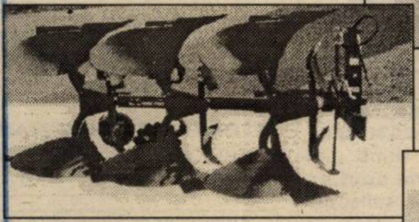

Pluguri reversibile EUROMAT PERMA NIT 3 SL

2-8 trupiţe

Pluguri normale FARMER

2-8 trupiţe

VOGEL & NOOT

VOGEL&NOOT AGROROM S.A.
ARAD, Calea Zimandului nr.5
Tel/Fax 057-276878, Tel. 057-276879
e-mail: vogelsa@dart.ro

SC ANDROMEDA SERVICE SRL

Andromeda Service

ARAD, Str. GORUNULUI nr. 24

Vă oferă

URMĂTOARELE PRODUSE CU FUNCŢIONARE PE BAZĂ DE GAZ NATURAL SAU GPL (BUTELIE):

- Şemineele Napoleon - reprezentant unic în România al firmei Napoleon (Canada);
- Convectori (încălzitoare) - 2,5-5,8 Kw (30-140 mc volum încălzit);
- Boilere cu acumulare; 80 l; 120 l; 160 l;
- Boilere cu încălzire instantanee a apei;
- Cazane pentru încălzire centrală de 12-136 Kw;
- Cazane pentru încălzire centrală şi prepararea A.C.M. 18-40 Kw
Unic importator al cazanelor WESTEN (Italia)
- Module pentru încălzire centrală de 120-1200 Kw;
- Module pentru prepararea A.C.M. de 120-240 L/min.
- Arzătoare simple şi automatizate pentru sobe şi cazane;
- Radiatoare din aluminiu;

OFERTĂ SPECIALĂ DE SEZON:

RADIATOARE DUNAFERR UX-N

Din oţel (Ungaria)

- Oţelul are un grad înalt de transmitere a căldurii;
- Radiatoarele DUNAFERR LUX-N au un design şi aspect deosebit;
- Sunt economicoase datorită calităţii superioare a materialelor şi a tehnologiei utilizate în producerea lor;
- Durată de întrebuinţare foarte mare;
- Radiatoarele DUNAFERR LUX-N sunt disponibile la diferite înălţimi (300; 500; 600; 900 mm), precum şi cu lungimi cuprinse între 400-3000 mm;
- Putere radiantă foarte mare
- Garanţie 10 ani.
- Preţuri extrem de avantajoase comparativ cu preţurile radiatoarelor din oţel şi aluminiu din toată ţara!

(973872)

Pentru cantităţi însemnate se practică REDUCERI!

Căldură adevărată numai prin

ANDROMEDA SERVICE!

- Produsele noastre se găsesc la magazinele: CASA (Piaţa Avram Iancu), SANITAS şi CORAURA

Vă stăm la dispoziţie la telefoanele: 057/270.899, 057/256.858

s.c. ROMTEXTIL IMPEX s.r.l.

ECHIPAMENTE SI MASINI DE CUSUT INDUSTRIALE

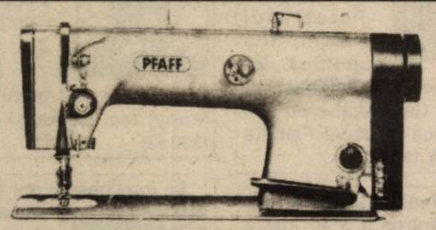

© 057 / 259 431 © 094 / 159 538

2900 ARAD - ROMÂNIA
Micălaca, Str. Dreptăţii, nr. 23, Bl. 717, ap. 17

VĂ OFERĂ O GAMĂ VARIATĂ DE ECHIPAMENTE ŞI MAŞINI DE CUSUT INDUSTRIALE.

Pentru comenzi ferme se asigură toată gama de maşini, subansamble, accesorii şi piese de schimb.

Vă aşteptăm !

În anul 1991

SATLINE

vă oferea televiziunea prin cablu, o *fereastră* deschisă spre lume.

Acum vă oferim şi ...

FEREASTRA

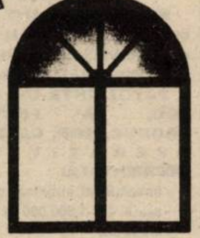

Profile TROCAL Germania

Producem şi montăm uşi şi ferestre din PVC armat cu geam termopan

Tel-fax 25 14 61; 094 50 72 11

Arad B-dul I. Maniu bl. 26 ap. 1

În curând SHOWROOM - P-ţa M. Viteazu bl. M7

TotalBau

Magazinul de vopsele TOTAL BAU

VINDE LA CELE MAI MICI PREŢURI VOPSELE, UNELTE ŞI ACCESORII DE VOPSIT DIN IMPORT

- vopsele lavabile pentru faţade şi interior, 800 nuanţe (DISZPERZIT TITAN, SUPRA-LUX, LIMIT, MODAKRIL)
- Vopsele pentru lemn şi metal - 1000 nuanţe; **VAPOREX (soluţie pentru pereţi cu igrasie)**

OFERTA LUNII :

vopsea lavabilă HERA 25 kg - 360.000 lei

Arad, str. Lucian Blaga nr. 19 (fost Miron Constantinescu)
TELEFON 210676;
PROGRAM ZILNIC 8,30-16,30; SÂMBĂTĂ 9,00-12,00

(658988)

ARCOMMAT GRUP S.A.

ARAD 2900
Str. Voevod Moga nr.65-67
email: arcommat_group@inext.ro
Tel./ Fax: 057/ 281 779, 057/ 276 333

În calitate de distribuitor autorizat

Policolor

PENTRU LUMEA TA COLOR

vă oferă la

pret de producător

întreaga gamă de lacuri , vopsele, grunduri, diluanţi pt. auto, decorative, construcţii civile şi industriale.

(973847)

INFOTON ROMÂNIA

Str. L.Blaga, nr.2-4
Tel.: 280175, 281800

Angajează

Absolvenţi ai Facultăţii ETc. sau AC

1. Coordonator al procesului de producţie
-experienţa în domeniu prezintă un avantaj
2. Personal pentru activitatea de promovare a vânzărilor la echipamente de birotică

Gestionar-merceolog
-experienţa în domeniu prezintă un avantaj

Doritorii sunt rugaţi să depună un CV la secretariatul firmei

BANCA ROMÂNA PENTRU DEZVOLTARE
GROUPE SOCIÉTÉ GÉNÉRALE
Sucursala Judeţeană ARAD
Bd. Revoluţiei nr. 5-7
Telefon 253280

ADEVĂRUL

COTIDIAN INDEPENDENT ARAD
Anul XI, nr. 2830
Sâmbătă, 23 octombrie 1999 • 16 pagini • 1400 lei • e-mail: adevarul@arad.ro

WEST BANK
ARAD, B-dul Revoluţiei nr. 88
TELEFON: 284.888; FAX: 285.202
BANCA COMERCIALĂ WEST BANK S.A. acordă dobânzi avantajoase la depozitele la termen ale persoanelor fizice (suma minimă 500,0 mii lei)
1 lună - 50%
2 luni - 51%
3 luni - 53%

BRAT
Publicaţie auditată în semestrul I 1998.
Tiraj mediu zilnic vândut: 35.948

CINE SE TEME DE ZIARIŞTI?!

Cine se teme de ziarişti? Nimeni dintre cei care îşi văd în mod cinstit de treburile lor. Cetăţeanul onest, cu respect faţă de lege şi comportament în consecinţă, nu are de ce să se teamă de presă. Dulăii cei mari din vârful puterii, ale căror afaceri necurate au fost aduse de presă la cunoştinţa publicului, au însă toate motivele să se teamă de acei „câini de pază" în slujba societăţii care sunt ziariştii. Dezvăluite în paginile ziarelor, preocupările neortodoxe ale deţinătorilor puterii nu mai pot fi desfăşurate în linişte şi cu discreţie la adăpostul unor uşi închise. Sub presiunea opiniei publice, jaful organizat şi marea corupţie au mai primit câteodată şi replica firească într-un stat de drept: câte un director prins cu musca pe căciulă, câte un funcţionar necinstit de prin vreun minister prins în flagrant de luare de mită, câte un judecător ticăloşit dedat la falsificare de probe în scopul răsturnării adevărului, câte un poliţist „aranjat" cu vreo vilă în valoare de mai multe miliarde de lei, vreun procuror obişnuit să-şi şantajeze împricinaţii în fustă ori vreun contrabandist mai acătării legat cu fire invizibile de lumea interlopă cantonată în zona Cotrocenilor, au ajuns, totuşi, să fie condamnaţi şi trimişi în temniţă. **Aceştia au avut într-adevăr motive serioase să se teamă de ziariştii puşi pe dezvăluirea adevăratei lor identităţi - cea de infractor de drept comun - şi nu cea pe care şi-au dorit-o - de respectabilă personalitate a societăţii româneşti postrevoluţionare. Ei nu sunt singurii.** Parlamentarii şi guvernanţii, cu liota de trepăduşi din jurul augustelor lor persoane sunt - la rândul lor - supăraţi pe ziarişti (dar rău de tot) dintr-o mie şi una de motive: O dată pentru că planul acestora de a-şi acorda tot felul de venituri nemeritate şi adeseori sfidătoare la adresa mulţimii de români nevoiaşi obligaţi să se descurce din veniturile aflate cel mai adesea sub limita sărăciei, a fost divulgat de „neascultătorii" din presă.

ŞTEFAN TABUIA

(Continuare în pagina 4)

În drum spre Budapesta

PREŞEDINTELE ApR, TEODOR MELEŞCANU S-A AFLAT IERI PRINTRE ROMÂNII DIN UNGARIA

Gospodarii din Nicherechi i-au primit cu bucurie pe oaspeţii români

Foto: V. MUSCĂ

Aflându-se în drum spre Budapesta, unde participă azi la o întâlnire cu fostul ministru de externe al Ungariei, Laszlo Kovacs, preşedintele Alianţei pentru România, senatorul Teodor Meleşcanu a răspuns unei invitaţii venite din partea Fundaţiei culturale Moise Nicoară, al cărei membru fondator este, de a petrece câteva ore printre românii din Ungaria. Vizita, preconizată iniţial a dura doar două ore, s-a prelungit până spre seară, d-l Teodor Meleşcanu fiind reţinut de românii din Micherechi, bucuroşi că au în sânul comunităţii lor un oaspete de seamă.

ŞERBAN POPESCU

(Continuare în pagina 4)

DL. INGINER MUSCĂ CULTIVĂ PORUMB CLONAT DIN STEJAR

Am aflat din „gazeta de perete" a domnului ing. Muscă Dimitrie şi a altor ingineri, care circulă după principiul revoluţionar „citeşte şi dă mai departe", că pe terenurile „Combinatului agroindustrial Curtici", condus dictatorial şi cu aspecte megalomanice, învăţate la „şcoala producţiilor record" că în acest an coceanul de porumb a crescut cât „stejarul de Scorniceşti", încât oamenii se miră că nu a venit nimeni să treacă această minune în „Cartea recordurilor". În această „gazetă de perete", tipică pentru orice CAP care se respectă, îşi scuipă năduful căţelandrii maestrului Muscă, devenit doctor în bădărănie, cum cei ce-i aştern în articole ideile au devenit doctoranzi. Toţi de acolo se cred supraziarişti, cu veleităţi ezoterice, care cred că pot ţine mult timp dosite, dosarele penale prăfuite ale patronului.

ŞTIULETE OLARU

(Continuare în pagina 4)

FEBRA COMORII LUI DECEBAL

Un geolog crede că se află pe urmele unei comori. Amănunte despre această fascinantă poveste citiţi în ziarul de luni.

PREŢURI DECENTE
la tâmplărie din ALUMINIU
SERGIU-GEANINA
Vă oferă
● Tâmplărie aluminiu din import şi româneşti
● P.V.C. şi geamuri termopan
● Rolete şi jaluzele
Telefon: 279699; 092292559
Arad, Str. Voinicilor, Nr. 34.

UŞI ŞI FERESTRE DIN PVC ARMAT
GEAM TERMOPAN
Profile TROCAL Germania
SATLINE
Tel-fax: 251461
094 507211
Arad B-dul I.Maniu bl.26 ap.1

UŞI ŞI FERESTRE DIN ALUMINIU ŞI P.V.C.
GEAM TERMOPAN
ALGLASS
MOBILIER LA COMANDĂ
FIRME ŞI RECLAME
STR ROŞIORI 26
TEL/FAX/ 057/289053

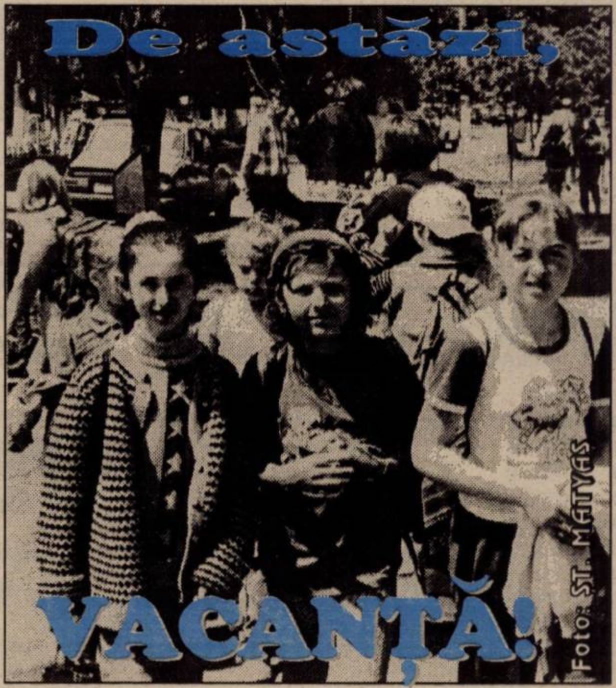

Foto: St. Hegyes

LEGEA ZIARISTULUI - „O LEGE NECESARĂ"

ION BOLD, senator PDSR de Arad:

„VOI ŢINE CU GHEARELE ŞI CU DINŢII PÂNĂ CÂND PROIECTUL DE LEGE VA TRECE"

Pag. 5

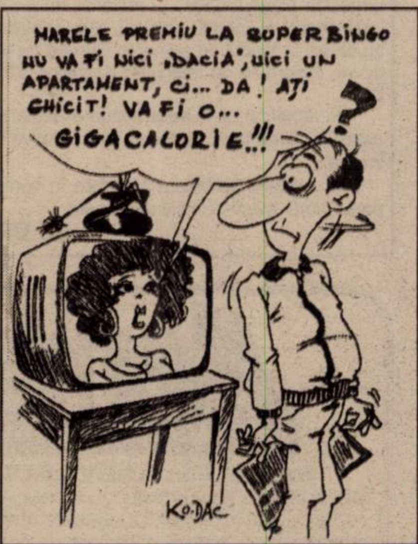

DE ZIUA ARMATEI ROMÂNIEI

Cu prilejul zilei de 25 octombrie, ziua ARMATEI ROMÂNE, am onoarea de a adresa cele mai sincere urări de sănătate şi fericire tuturor concitadinilor noştri, odată cu invitaţia de a lua parte la ceremonialele militare şi religioase, ce se vor desfăşura în această zi, după următorul program:

■ ora 9,00 - depuneri de coroane şi jerbe de flori la monumentul eroilor din Piaţa A. Iancu, iar la ora 10,30 - la monumentul ostaşului român din cimitirul Pomenirea.

Comandantul garnizoanei Arad,
Colonel MOISE IERCOŞAN

Pe strada, în cartierul şi în localitatea ta se întâmplă multe lucruri interesante. Vrei să le cunoşti, vrei să afli tot ce se petrece în jurul tău. Vrei să ştii ce fac, dar mai ales ce nu fac autorităţile locale, cum te reprezintă cei pe care i-ai ales, cum sunt cheltuiţi banii tăi. Vrei să fii zilnic bine şi corect informat? Ai nevoie de un ziar în care să găseşti răspuns la întrebările care te frământă?

ABONEAZĂ-TE LA ADEVĂRUL

■ Pentru luna noiembrie, preţul abonamentului este de numai 20.000 lei ■ Se pot face abonamente şi pe următoarele trei, şase luni şi un an ■ Abonaţii pot câştiga lunar 10 premii de fidelitate în valoare de o jumătate de milion de lei fiecare.

◆ **La sfârşitul anului, abonaţilor le vor fi oferite premii speciale în valoare de zeci de milioane de lei.**

Pentru abonaţi, ziarul costă doar 770 lei

CALENDAR

▼ Astăzi, Soarele răsare la ora 7 și 34 de minute și apune la ora 18 și 45 de minute.
▼ Au trecut 295 de zile din acest an. Au mai rămas 71 zile până în 2000!
▼ **Praznicul zilei: Biserica ortodoxă:** Sf. Ap. Iacob, ruda Domnului; Sf. Ignatie; **Biserica romano-catolică:** Ioan din Capistan; **Biserica greco-catolică:** Sf. M. Areta și cei împreună cu el.

A venit BARZA!

La Arad: Covaci Vasile, Lind Cristian, Klind Vanessa, Istanovics Ioan Beniamin, Grădinar Diana, Becheru Diana, Alexandra, Musca Anamaria, Mîți Iulian Cristian, Șerban Roberto Mario.
Chișineu-Criș: Spijak Brigita.

AU PLECAT DINTRE NOI

Bakai Ștefan Carol (1936), Morodan Iulia (1927), Bodea Iliana (1952), Burca Pavel (1912), Clopu Ștefan (1935), Neaga Gheorghe Vasilie (1950), Mayer Maria (1924), Nicula Gligor (1932).

Numai la fondul de șomaj

FIRMELE DIN JUDEȚ AU DATORII DE PESTE ZECE MILIARDE

Ieri, în cadrul unei conferințe de presă, dl. Ștefan Pascu, directorul executiv al Agenției județene de ocupare și formare profesională și d-na Claudia Miuțescu, purtătoarea de cuvânt a instituției, au prezentat, în principal, rezultatele controalelor efectuate în luna septembrie.

Astfel, au fost luați la purecat 29 de agenți economici și Primăria din Chișineu-Criș. S-au constatat datorii la fondul de șomaj în valoare totală de 963 milioane lei, plus 615 milioane întârzieri de plată.

De la cei controlați s-au recuperat 80 de milioane lei. Nici mai mult, nici mai puțin. S-au mai aplicat și cinci amenzi totalizând 4,5 milioane lei. În rest **„o să începem executarea silită a firmelor, că altă soluție de a ne recupera banii nu avem!"**, a apreciat dl. Ștefan Pascu.

În ceea ce privește topul datornicilor la fondul de șomaj, Aris-ul ocupă locul întâi cu 4 miliarde lei, urmat de Depoul CFR - 2 miliarde lei ș.a.m.d. Per total, agenții economici arădeni, plus celelalte instituții au datorii la fondul de șomaj în valoare de 5 miliarde de lei, majorările de întârziere depășind 5,2 miliarde lei.

De remarcat că în șase cazuri executarea silită a ajuns în ultima fază: sechestru pe bunurile mobile și imobile!

Cu celelalte probleme abordate în conferința de presă, vom reveni în zilele următoare.

N. OPREAN

Tineri din șapte țări se întâlnesc în Arad

LA FESTIVALUL DE TEATRU FRANCOFON

În perioada 24-28 octombrie, Asociația AMIFRAN organizează ediția a VII-a a Festivalului de teatru francofon pentru elevi.

Duminică seara, pe scena Teatrului de Stat participanților li se oferă spectacolul prestigiosului teatru „Masca" din București, cu piesa „Monsieur de Pourceaugnac" de Molière.

De luni, pe aceeași scenă se vor întrece, timp de trei zile, trupe de teatru venite din Italia, Austria, Belgia, Elveția, Ungaria, Rusia alături de opt formații din țară.

Ultima zi a festivalului programează spectacolul atelierelor, concursul de limbă și civilizație franceză, un spectacol-surpriză și festivitatea de înmânare a premiilor.

„ADEVĂRUL" VĂ ASCULTĂ

La telefonul dimineții, 280944, între orele 9,00-12,00

● Dl. D. M. - comerciant în Piața Fortuna, spune: „Mai mulți vânzători au fost amendați abuziv de administratoarea pieții, Doina Țigan. În loc să amendeze țiganii din fața porții, ea ne-a amendat pe noi cu bilete de magazie, lucru interzis de lege."

● D-na B. E., de pe strada Lipovei, spune: „Consilierul Seculici a luat în întreținere o bătrână de pe această stradă. Nu de mult s-a început asfaltarea străzii, dar ea se face numai până în fața casei bătrânei respective. Se poate așa ceva?". Rămâne de văzut...

Redactor de serviciu
A. B.

ANUNȚ UMANITAR

Domnul Popa Ilie ar avea nevoie de o proteză pentru picior. Cei care pot să dea relații despre locul de unde se poate procura așa ceva, sunt rugați să sune la familia Popa, telefon 252.120.

CURSUL VALUTAR*

- VALORI ÎNREGISTRATE IERI, 22 OCTOMBRIE 1999

Denumirea valutei	BNR	BCR		BRD		Banca Transilvania		Banca Agricolă		BIR		Bursa neagră	
		C	V	C	V	C	V	C	V	C	V	C	V
Dolar	16792	16750	16850	16710	16840	16700	16830	16730	17100	16700	16975	16600	16700
Marca germană	9272	9140	9380	9138	9303	9100	9290	9090	9270	8950	9300	9200	9300

VREMEA

Vremea va fi în general închisă, cu cerul mai mult noros. Local vor cădea ploi slabe, iar la munte va ninge. Vântul va sufla slab la moderat din sud-est. Dimineața, se va semnala ceață.

Temperatura maximă 9 la 13° C; Temperatura minimă 4 la 7° C.

Meteorolog,
ADELA T. ROȘCA

ACTUALITATEA CULTURALĂ

CINEMATOGRAFE

Dacia: Aventura în doi (SUA) 9,30; 11,45; 14; 16; 18; 20
Mureșul: Faimosul Paparazzo (SUA) 10; 12; 14; 16; 18
Arta: Shakespeare in love (SUA) 15; 17; 19
Sala mică: A sosit poșta (SUA) 15; 17,30
Progresul: Singur acasă 3 (SUA) 16

TEATRE

❖ Teatrul de Stat prezintă sâmbătă, 23 octombrie, ora 18, piesa „Noaptea încurcăturilor" de Oliver Goldsmith.
❖ Duminică, 24 octombrie, ora 11, piesa „Zâna Aluna cea bună" de Dorel Sibii. Bunicii sunt invitați să-și aducă nepoții. Pe scenă se va petrece ceva nemaipomenit de frumos!
❖ Teatrul de Marionete prezintă duminică, 24 octombrie, ora 11, spectacolul cu piesa „Albă ca zăpada" în regia lui Ildiko Kovacs.

Echipa de serviciu
GABRIELA GROZA
-secretar de redacție.
Bianca Felea,
Adela Homorâceanu,
Ioan Leac,
Dina Rujan
- tehnoredactare computerizată.
Olimpiu Bulzan
Ioana Frățilă,
Doina Jurcă,
Aurica Telcian
- corectură.

UTILITARE

• PIEȚE, TÂRGURI

Astăzi este zi de piață la Chișineu Criș, Lipova, Pâncota, Felnac, Grăniceri, Hălmagiu, Moneasa, Pecica, Vărșand, Socodor, Șeitin, Vladimirescu, Zimandu Nou, Covăsânț. Târguri **săptămânale** se desfășoară astăzi la Lipova, Pâncota, Hălmagiu, Moneasa.

• FARMACIA DE SERVICIU

În nopțile de sâmbătă spre duminică și duminică spre luni este de serviciu, cu program non-stop, farmacia SIM-Farm, B-dul Revoluției ne. 23, telefon 233.138.

Farmacia **„Crai Nou Alfa"**, situată la parterul blocului 68, cartierul Alfa, telefon **277644** și **„Noua Farmacie"**, strada Andrei Șaguna nr. 15, telefon **948**, sunt de serviciu cu program non-stop.

• CONSULTAȚII ȘI TRATAMENTE CU PROGRAM NON-STOP

Cabinetul „Apollonia", situat la parterul blocului din spatele Casei Albe (zona Gării), str. Miron Costin nr. 13, sc. A, ap. 1, tel. 251225, efectuează tratamente injectabile (intramuscular și intravenos), aerosoli, E.K.G., ecografie și analize laborator.

• URGENȚE STOMATOLOGICE

Serviciul de urgență stomatologică, situat pe strada Andreescu - vizavi de ieșirea de la Cinematograful Dacia - este zilnic deschis non-stop. Telefon: 253794. Cabinet stomatologic privat, Bd. Revoluției nr. 62, (vizavi de Biserica Roșie), telefon **256665**, deschis zilnic între orele 8,00-12,00 și 14,00-20,00, iar sâmbăta și duminică între orele 9,00-12,00.

• ÎNREGISTRĂRI ÎN CAZ DE DECES

În caz de deces, la Biroul de stare civilă de la Primăria Arad se pot face înregistrări sâmbătă și duminică, între orele 9-11.

ADEVĂRUL
COTIDIAN INDEPENDENT ARAD
Editor: S.c. ADEVĂRUL s.r.l. Arad
● COD FISCAL R 1681938 ● COD SICOMEX 19.604 ● CERTIFICAT J 02/1886 din 31 X 1991 ● COD SIRUES 020956601 ● ISSN 1220 - 7489

Redacția și administrația: 2900 Arad, Bd. Revoluției nr. 81. Telefoane: SECRETARIAT - **281802**, fax **280655, 280625**; ADMINISTRAȚIE - CONTABILITATE- **281797**; MICA PUBLICITATE - **210775.** MAREA PUBLICITATE - **280904**; CLUBUL PRESEI - **280989.**

Consiliul de administrație: DOREL ZĂVOIANU (președinte) telefon 281802, 280625; ȘTEFAN TABUIA (vicepreședinte) telefon 210776; MIRCEA CONTRAȘ (redactor-șef) telefon 281802, 280854; NICU COJOCARU (director comercial) telefon 280904; DOREL BARBU (contabil-șef) telefon 281797.

Colegiul de redacție: MIRCEA CONTRAȘ (redactor-șef); AUREL DARIE (secretar general de redacție) telefon 281802, 280854; MIRCEA DORGOȘAN (șef secție actualități); telefon 281855; 280003; IOAN IERCAN (șef secție politică), telefon 280943; DORU SAVA (șef secție social-economic), telefon 281738; VASILE FILIP (șef secție cultură-învățământ), telefon 281855; 280003; ALEXANDRU CHEBELEU (șef secție sport), telefon 281701; SORIN GHILEA (șef secție tineret) telefon 281855, 280003; MARCEL CANCIU (șef secție foto), telefon 280943; NICU COJOCARU (șef secție publicitate) telefon/fax: 280904.

Tiparul executat la Imprimeria S.C. MEDIAGRAF S.A. ARAD, str. Feleacului F.N., telefon 250902, fax 250920.

HOROSCOP

Sâmbătă, 23 octombrie

BERBECUL (21.03-20.04). O zi cu mai puține momente favorabile. Singurul domeniu în care lucrurile merg cu adevărat bine este cel al sănătății.

TAURUL (21.04-20.05). În dragoste, astrele vă sunt favorabile azi. În plan financiar, însă, nu excelați. Veți avea și mici probleme legate de sănătate.

GEMENII (21.05-20.06). O ofertă profitabilă de afaceri vă va da peste cap un plan legat de o călătorie.

RACUL (21.06-22.07). Pe plan financiar, totul este mai mult decât satisfăcător. Încercați însă să nu neglijați problemele familiale.

LEUL (23.07-22.08). Tentațiile apar azi din toate direcțiile. Vă remarcați prin decizii temerare. Îmbucurător este faptul că ați reușit să vă învingeți temerile.

FECIOARA (23.08-22.09). Relațiile cu partenerul de viață merg strună. Vă va vizita un prieten de departe.

BALANȚA (23.09-22.10). Dacă veți încerca o variație în sfera relațiilor sentimentale, s-ar putea ca sentimentele mai profunde să aibă de suferit.

MOCHETA
Arad, Piața Gării
Telefon 235221
Vinde și montează mochetă la prețuri cu o reducere de 10-20%

SCORPIONUL (23.10-21.11). Vorba bună bani adună, vorba dulce, mult aduce. La masa negocierilor, în căminul dvs. avantajele nu vă ocolesc.

SĂGETĂTORUL (22.11-21.12). La orizont se întrevăd mici neînțelegeri în dragoste. Evitați totuși să vă certați cu partenerul de viață.

CAPRICORNUL (22.12-19.01). Vă așteaptă multe bucurii. Primiți și bani. Sunteți inventiv și îndrăzneț. Rudele au mare nevoie de ajutorul dvs.

VĂRSĂTORUL (20.01-19.02). O călătorie neașteptată vă va da peste cap planurile, dar vă va aduce și multă relaxare.

PEȘTII (20.02-20.03). Depinde doar de dvs. ca persoana iubită să vă copleșească cu atenții. Dăruiți tandrețe, nu veți regreta. Această stare de bine ar putea fi umbrită doar de mici probleme de sănătate.

DEOCAMDATĂ INTRĂM ÎN UE CU ... COȘURILE

O secție a fostului IAS Fântânele a supraviețuit după Revoluție și putem spune că la ora actuală trăiește foarte bine. Este vorba de secția de împletituri din Frumușeni. Aici muncesc aproximativ 200 de persoane care se ocupă de cultivarea, prelucrarea și împletirea răchitei. Dl. **Traian Goia**, șeful acestei secții, ne-a spus că în total cultivă100 hectare cu răchită. Din totalul de 100, 40 au fost plantate după Revoluție. Răchita este albită în mare parte, prin fierbere. Un alt procedeu de albire este decojirea naturală în perioada de sevă, primăvara și in luna august.

99,9% din producția secției este destinată exportului: Franța, Germania, Elveția și Belgia. Produsele din răchită sunt foarte cerute pe piața externă. **„Nu reușim să facem față cerinței pe care o avem“**. Cererea mare de astfel de produse se explică și prin faptul că multe din secțiile de împletituri din țară s-au desfiintat după Revoluție. Secția de la Frumușeni a rezistat datorită **„seriozității și calității produselor“.**

Gama de împletituri de la Frumușeni e mare: mobilier, coșuri de piață, coșuri pentru sticle, pentru flori și pentru animale. La export cererea e mare pentru toate tipurile de coșuri. La intern cumpărătorii solicită mai ales mobilier, coșulețe pentru flori sau coșuri industriale. E lesne de înțeles de ce coșurile pentru piață nu trec: în general românul merge la piață cu ... plasa!

Un împletitor face 3-4 coșuri pe zi. Muncește cinci zile pe săptămână și câștigă peste un milion lei lunar.

În fiecare lună, de la Frumușeni iau drumul Occidentului circa 8000 de coșuri de diferite tipuri. Secția de împletituri a demonstrat că afacerea este rentabilă. Mai ales că plata mărfii se face în valuta țării importatoare.

TEODORA MATICA
Foto: **AL. MARIANUȚ**

Arestat preventiv
UN TRAFICANT DE FORINȚI FALȘI
■ Bancnotele erau a câte 5000 forinți!

Prin munca susținută a polițiștilor a fost identificat numitul **Cofariu Emilian**, de 26 ani, născut în Drobeta Turnu Severin, cu domiciliul în **Timișoara**, care în data de 13 octombrie a.c., a fost prins în flagrant încercând să pună în circulație un număr de 154 bancnote false de câte 5000 forinți. Numitul a venit de la Timișoara cu un taxi deoarece avea întâlnire cu un cumpărător de valută în restaurantul **Corona.** Cele 154 bancnote a 5000 de forinți fiecare erau ambalate într-un plic. Văzând că afacerea nu merge, **Cofariu Emilian** a dat plicul taximetristului cu care a venit din Timișoara, pentru a fi așezat în bordul mașinii.

S-a mai reținut în sarcina inculpatului faptul că în data de 15 august a.c., la barul **Piano-Bar**, numitul **Cofariu** a achitat consumația sa împreună cu a altor prieteni cu 17 bancnote a câte 5000 forinți falși, de aceeași proveniență! **Cofariu Emilian** se pare că a mai vândut încă 45 bancnote false a câte 5000 forinți unui individ pe numele de Tinu.

În urma acestor fapte, **Cofariu Emilian** are mandat de arestare preventivă pe timp de 30 de zile pentru infracțiunea de deținere ilegală de valută falsă în vederea punerii în circulație. Se pare că până în prezent s-ar fi încercat punerea în circulație a sumei de 1.385.000 forinți falși. Aviz celor care schimbă valută în locuri neautorizate!

TÂLHAR, PRINS

Poliția îl cercetează pentru săvârșirea infracțiunii de tâlhărie, în stare de arest, pe **Lingurar Kupla-Cornel**, 19 ani din Pâncota, cunoscut cu antecedente penale, împotriva căruia Parchetul a emis mandat de arestare preventivă pe timp de 30 de zile, aflăm de la Biroul de presă al I.J.P. Arad.

Lingurar a pătruns în noaptea de 20 oct. prin efracție în locuința lui **Ceapă Ion**, 71 ani, din localitate, care locuia singur, pe care l-a agresat fizic și l-a deposedat de mai multe obiecte de îmbrăcăminte.

Victima a fost internată în spital și se află, în prezent, în afara oricărui pericol.

PE SCURT, DE LA POLIȚIE

● Poliția îl cercetează în stare de libertate, pentru săvârșirea infracțiunii de abandon de familie, pe **Solteș Andrei**, 39 de ani, din Sebiș. Acesta „a uitat“ în cursul acestui an să plătească pensia de întreținere pentru fiica sa, minoră...

● **Moza Vasile** - 52 de ani din Cărand, este, spune Poliția, autorul furtului unei biciclete, săvârșit în luna iulie a.c., din curtea lui Ilica Valeriu din Sebiș.

● Sunt cercetați în stare de libertate **Duciuc Vasile**, 21 ani și **Boloș Cristian**, 16 ani, ambii din Pâncota, autorii a trei furturi comise pe raza orașului în care cei doi își au domiciliul. Prejudiciul a fost recuperat.

● Este cercetat de Poliție, **Buda Vasile,** 57 ani, din Făget. Acesta, în cursul lunii sptembrie a.c. a tăiat 7 arbori de cireș de pe raza Ocolului Silvic Valea Mare - Săvârșin. Prejudiciul a fost calculat la 25.785.864 lei.

● **Constantinescu Paul**, din Șimand, a fost depistat conducând pe raza municipiului Arad, autoturismul AR-02-BYZ, având permisul de conducere suspendat și aflându-se sub influența băuturilor alcoolice.

În legătură cu schimbarea orei oficiale de vară
CEFERIȘTII ANUNȚĂ DIN TIMP SCHIMBĂRILE

Începând de duminică, 31 octombrie a. c., în activitatea de transport feroviar de călători încetează aplicarea orei oficiale de vară și se va trece la ora Europei Orientale, ora 4 devenind ora 3. Trecerea la ora Europei Orientale nu modifică substanțial mersul trenurilor. Totuși câteva precizări au fost făcute de către dl. ing. Valentin Cârstea, directorul regionalei CFR Timișoara.

● Trenurile care au plecarea din stația de îndrumare până la ora 4,00, în noaptea de sâmbătă spre duminică, 31 octombrie, vor pleca din stații conform orei de vară (ora veche).

● Trenurile care au plecarea din stația de îndrumare după ora 4,00, vor pleca din stații după ora Europei Orientale (ora nouă).

● Trenurile care se află în circulație la momentul schimbării orei (ora 4 care devine ora 3), vor opri din stații din parcurs, unde vor staționa până la ora de plecare, conform „Mersului de tren", (după noua oră a Europei Orientale). Iată câteva exemple: trenul 352-1 (Constanța-Budapesta) staționează în Deva de la ora 03.06., la ora 04,08; trenul 353-2 (Budapesta-Constanța) staționează în Petroșani de la ora 03,45 la ora 04,54; trenul 370-1 (București N.-Budapesta) staționează în Arad, de la ora 3,00 la ora 04,03; trenul 1532 (Brad-Arad) staționează în Aciuța de la ora 03,11 ora 04,12; trenul 2042 (Arad-Simeria) staționează în Radna de la ora 03,59 (ora Europei Centrale) la ora 04,09 (ora Europei Orientale), practic 68 de minute; tenul 2632 (Valcani-Aradul Nou) staționează în Periam de la ora 03,24 la ora 04,41; trenul 3132 (Gurahonț-Arad) staționează în Ineu de la ora 03,58 (ora Europei Centrale) la ora 04,00 (ora Europei Orientale) practic 62 de minute; trenul 3732 (Grăniceri-Sânleani) staționează în Pădureni de la ora 03,14 la ora 04,15.

„Trenurile care se află în circulație în momentul schimbării orei și care mai au de parcurs o distanță scurtă până la stația de destinație, își vor continua mersul fără a mai aștepta în parcurs noua oră", ne-a mai informat directorul Regionalei CFR Timișoara.

N. O.

După ce a dat un „tun“ de 220 de milioane
A FOST DAT ÎN URMĂRIRE GENERALĂ

Poliția îl cercetează pentru săvârșirea infracțiunii de înșelăciune pe **Kucticek Florin**, 29 de ani, din Arad. Deocamdată.:. în lipsă.

În perioada octombrie 1998 - februarie 1999, atribuindu-și calitatea de administrator al S.C. CAMELIA - ANCA SRL, Kucticek a cumpărat porci în valoare de aproximativ 500 milioane de lei de la Bursa Agricolă și Generală Arad, pentru care a eliberat o filă CEC fără a avea acoperire în bancă, în valoare de 219.735.000 lei.

Fiind dispărut de la domiciliu, Poliția l-a dat în urmărire generală pe Kurticek Florin.

POLIȚIA, PE ȘOSELE

În puncte fixe și pe trasee, polițiștii au testat și verificat 2890 autovehicule în trafic și ca urmare au reținut 9 certificate de înmatriculare pentru defecțiuni tehnice. De asemenea, polițiștii au fost nevoiți să aplice 203 amenzi pentru încălcarea Legii circulației, amenzi ce totalizează 23.940.000 lei. Au fost ridicate și opt permise de conducere, din care trei pentru conducere sub influența alcoolului. Ele aparțin numiților: **Rangu Ioan-Dănuț** din sat Călugăreni comuna Felnac, cu autoturismul 3153-MD-10; **Burdean Ioan**, din Pecica, cu autoturismul AR-01-STM și **Zaboda Gelu**, din Pecica, au autoturismul AR 02 WVI.

UN APARTAMENT DE DOUĂ CAMERE, VÂNDUT CU 5 MILIOANE DE LEI!!!

Dialog cu dl. ing. AUREL DAMIAN, director general al S.C. RECONS S.A.

– Domnule director să începem cu o întrebare care mereu revine în scrisorile primite în ultima vreme: mai vindeți case? Case naționalizate, evident.

– Am mai spus-o: Legea 112/1995 nu a fost abrogată, ca atare vânzarea locuințelor care se încadrează în această lege continuă. Ce va fi după adoptarea unei noi legi, vom vedea.

– Câte locuințe naționalizate au mai rămas nevândute? Și de ce?

– Circa 5000. De ce, e simplu: pentru că oamenii nu au bani ca să le cumpere. De fapt, în cele aproape 10 luni din acest an noi am rezolvat 350 de dosare din cele 360 depuse, ceea ce arată, credem, clar că în ceea ce privește Reconsul nu există nici o piedică în calea celor care doresc să-și cumpere locuințele.

– Cât costă de exemplu acum, în octombrie 1999, un apartament naționalizat, un apartament obișnuit?

– Depinde de mai multe criterii - vechime, structura clădirii, calitatea finisajelor, dotările pe care le are etc. De pildă, o locuință de 40 mp de pe strada Nicolae Bălcescu compusă din 2 camere, bucătărie, cămară, boxă, având încălzire cu lemne ajunge la 15.000.000 de lei.

– Nu e cam puțin, strada Bălcescu fiind, totuși, o stradă centrală ...

– E, aparent, dar cum vă spuneam, în stabilirea valorii de vânzare există niște criterii legale foarte precise, care criterii în cazul acesta au dus la suma amintită. În schimb, o locuință situată pe strada Episcopiei, având 75 de mp, tot cu 2 camere, bucătărie, baie, alte dependințe dar și cu garaj costă 52.000.000 de lei.

– Care este prețul, așa de curiozitate, al unei locuințe naționalizate din centrul Aradului?

– După părerea mea, foarte mic. Vă voi da iar un exemplu. Un apartament în Palatul Cenad - deci lângă Primărie, cum se zice, în buricul orașului, apartament compus din 3 camere, cu dependințe și încălzire centrală, dar fără gaze s-a vândut cu 80.000.000 de lei.

– Adică, cu vreo 9.000 de DM! Curat chilipir!

– Într-adevăr, chilipir, când te gândești că în general, o locuință în centrul Aradului atinge 70.000 de DM! De reținut însă că o locuință naționalizată cumpărată nu se poate vinde timp de 10 ani de zile.

– Am auzit însă că cele mai ieftine apartamente sunt cele din blocuri construite de către stat ...

– Așa este, un asemenea apartament care avea un preț înainte de 1989, de 120.000 de lei, putând fi cumpărat acum cu ... 5 milioane de lei!

– Domnule director, câțiva cititori se interesează de noile chirii pentru garajele de stat și care sunt închiriate.

– Conform Hotărârii nr. 233 a Consiliului Local din septembrie a.c., tariful lunar al chiriei este de 3.500 lei/mp în zona A, de 2500 lei/mp în zona B, de 2000 lei/mp în zona C și de 1500 de lei/mp pentru garajele situate în zona D.

– Cum se face repartizarea garajelor în cazul în care se disponibilizează un garaj?

– Repartizarea lui se face de către o comisie din cadrul Primăriei astfel: au prioritate locuitorii din imobilul lângă care se află garajul, locatarii care solicită acest lucru trebuind însă să posede autoturism. În cazul în care nici un locatar nu posedă autoturism, garajul se va repartiza celor mai apropiați vecini care îl solicită în ordinea - atenție! - depunerii cererilor. Să mai precizez că închirierea garajelor se face doar acelor persoane care aduc o declarație notarială din care rezultă că nu dețin un garaj proprietate personală.

MIRCEA DORGOȘAN

În drum spre Budapesta

PREȘEDINTELE ApR, TEODOR MELEȘCANU S-A AFLAT IERI PRINTRE ROMÂNII DIN UNGARIA

(Urmare din pagina 1)

PRIMUL POPAS - LICEUL „NICOLAE BALCESCU" DIN GYULA

Sosit la Gyula în jurul orei 10, președintele ApR însoțit de fostul ministru al apărării Gheorghe Tinca, a făcut primul popas la liceul românesc „Nicolae Bălcescu". Aici, Teodor Meleșcanu a fost întâmpinat de directorul liceului d-l Ioan Budai, și un mare grup de elevi. După o scurtă prezentare a istoriei orașului Gyula, în care a subliniat permanența românilor pe aceste meleaguri și apartenența lor continuă la religia ortodoxă, d-l Budai a invitat delegația română să asiste la un frumos spectacol folcloric susținut de elevii liceului românesc din Gyula. Emoționat de spectacolul prezentat, Teodor Meleșcanu le-a mulțumit elevilor și i-a îndemnat să nu-și uite limba maternă și obiceiurile. Președintele Fundației „Moise Nicoară", d-l Gheorghe Herlo, i-a înmânat directorului Budai câteva mici atenții din partea fundației, constând în cărți și reviste românești. În încheiere s-a făcut un tur al liceului, fiindu-i prezentate d-lui Meleșcanu realizările din ultimii ani.

Următorul popas, mai scurt ce-i drept, s-a făcut la Sediul Autoguvernării românești din Gyula unde Teodor Meleșcanu a purtat discuții cu Traian Cresta, președintele nou ales al românilor din Ungaria. Președintele ApR a promis că va încerca să-i ajute pe aceștia, răspunzând doleanțelor lui Traian Cresta care s-a plâns că nimeni din România nu se mai interesează de ei. **„Noi credem într-o reconciliere adevărată între români și maghiari, una la nivelul oamenilor de rând nu una făcut prin hotărâri de guvern"** a precizat Teodor Meleșcanu.

COROANE DE FLORI LA BUSTUL LUI MOISE NICOARA

În continuare, delegația Fundației „Moise Nicoară" s-a deplasat la statuia marelui român, patronul spiritual al fundației, aflat în curtea bisericii ortodoxe, unde au fost depuse coroane de flori din partea președintelui ApR Teodor Meleșcanu, a Fundației, prin d-l Gheorghe Herlo și a Liceului „Moise Nicoară" din Arad prin directorul Wilhelm Portal. Apoi, însoțiți de episcopul de Gyula P.S. Sofronie, oaspeții români au vizitat biserica ortodoxă din Gyula și Episcopia, prilej cu care Teodor Meleșcanu a dăruit bisericii o frumoasă icoană pe lemn.

PRINTRE ROMÂNII DIN MICHERECHI

Președintele ApR a ținut neapărat să răspundă invitației venită din partea locuitorilor români ai comunei Micherechi. Aici, domnia-sa a fost întâmpinat de preotul paroh Bun și o mulțime de oameni dornici să-l vadă pe oaspetele român. După ce a fost vizitată biserica ortodoxă, președintele ApR a fost oaspetele celor mai buni gospodari din Micherechi, care l-au așteptat cu porțile și inimile deschise.

Presat de timp, senatorul Teodor Meleșcanu s-a despărțit de românii din Micherechi cu părere de rău, nu înainte de a ne declara: **„Din păcate minoritatea română din Ungaria e pe cale de dispariție iar lipsa unor măsuri urgente din partea autorităților române și ungare naște riscul ca această „punte" de legătură între cele două țări să dispară."**

TENTATIVE DE SINUCIDERE

Ieri au fost patru tentative de sinucidere. Dintre acestea, una a fost mai ciudată: B. F., de 33 de ani, a înghițit se pare „mai multe pastile de Diazepam și... două ace. După ce i s-a administrat tratamentul de rigoare B.F. a plecat sub escortă, de unde a și venit, adică în arestul poliției" - ne-au informat surse din cadrul Spitalului Județean.

B.F., este un „client" al Poliției. Cunoscându-l bine, polițiștii nu exclud simularea...

N. O.

RELIGIE DA, MORALĂ BA!

MOTTO: „Lumea nu are nevoie de o definiție a religiei, ci de o demonstrație a ei"

Societatea românească după revoluția din 1989 s-a prăbușit în tot felul de crize, din care se pare că deocamdată nu găsește calea de ieșire. După mine cea mai gravă criză în care se găsește România nu de opt ani, ci de mai mulți, este criza morală.

Criza morală le generează pe toate celelalte: criza economică, criza politică, criza financiară etc. Un lucru paradoxal se constată azi și anume, religia se confruntă cu cea mai gravă criză din istoria ei; criza morală. Cineva zicea: „Religia fără moralitate este ca și pomul fără fructe. Moralitatea fără religie este ca un pom fără rădăcină.

Lipsa de moralitate în religie a adus lumea sub tirania unui avânt irațional al puterii anonime, impersonale și inumane, puterea ideologiilor mercantile, a sistemelor, a aparatelor, a hidrocrației, a limbajului artificial și al sloganelor politice. Într-o asemenea situație se nasc tendințele de nivelare ale epocii moderne, sub presiunea unor forțe care sunt dinafara noastră și deasupra noastră. Aceste forțe au reușit într-un mod atât de evident să transforme publicul într-o fantomă. Când te uiți în jurul tău, zărești numai fantome, numai năluci. Prezența lor azi, pretutindeni: în parlament, în guvern, la președinție etc., te îngrozește și îți inspiră teamă.

Cel mai grav lucru este atunci când mergi la biserică cu gândul să te reculegi, să te smerești înaintea lui Dumnezeu, te uiți la cel ce îți predică din amvon sau din altar și te întrebi: este el omul lui Dumnezeu sau este o fantomă, o nălucă?

Dacă astăzi se vorbește de „firme fantome", mă tem că se poate vorbi și de biserici fantome, care au preoți și pastori fantomă. Aceștia sunt mai aproape de buzunarele oamenilor decât de sufletele lor, pe ei îi interesează doar câștigul.

Refacerea societății trebuie să înceapă cu cei de la altar și cu cei din biserică, potrivit celor spuse și de Apostolul Petru: „Căci suntem în clipa când judecata stă să înceapă de la CASA LUI DUMNEZEU. Și dacă începe cu noi, care va fi sfârșitul celor ce nu ascultă de Evanghelia lui Dumnezeu?" (Petru 4:17).

Dacă astăzi se vorbește așa de mult de „reformă", consider că se impune și o reformă morală. Reforma în mod esențial este o mișcare orientată spre viitor. Este o mișcare imperios necesară în zilele de pe urmă. Orice fel de criză deschide ușa reformei. Odată cu destrămarea sistemului comunist s-a creat o inflație nestăvilită și un blocaj economic. Relația dintre reformă și apariția capitalismului a generat o mulțime de controverse. Astăzi avem o imagine amplă a realităților sociale ca: reînvierea vrăjitoriei, impactul calculatoarelor electronice, etaosul vieții urbane, structura familială în schimbare, toate acestea influențând direct morala creștină.

Reforma economică nu poate avea loc înaintea reformei religioase, înainte de a fi un eveniment economic este un eveniment religios.

Shakespeare exprimă cel mai bine pulsul vernii, folosind imagini pre-copernicane:

... când însă-n planete
pătrunde vălmășagul și sminteala,
Ce molime! Ce semne și răscoale,
Ce volubură pe mare, ce cutremur,
Furtuni, schimbări, năpaste și urgii,
Se frâng, abat sau dezrădăcinează
'nțelegerea și tihna bunei case
Ce-o duc popoarele. Când clatini treapta
Din scara care urcă tot mai sus,
Tânjește fapta!

TIMOTEI DANIEL

DL. INGINER MUSCĂ CULTIVĂ PORUMB CLONAT DIN STEJAR

(Urmare din pagina 1)

De fapt, lipsa oricărei deontologii profesionale nu este numai a colectivului de redacție a „gazetei de perete" ci și a unuia dintre patronii ei, la care se uită cu scârbă metafizică foștii colegi, nu datorită producțiilor record, ci datorită tragerii pe sfoară a bunei-credințe a celor care l-au ajutat sincer să ajungă ceea ce a ajuns. Adică, un om cu bani mulți, care se laudă peste tot că poate cumpăra pe oricine și poate face ce vrea. Nu face parte din ceea ce numea dl. președinte Constantinescu „mica corupție", ci cred că se apropie de cei mari.

Și nu întâmplător. Dacă în fiecare an grâul va crește cât plopul și porumbul cât stejarul și producțiile vor fi pe măsură. Diferența însă dintre ce dă țăranilor și ce cade din stejar se acumulează și crește ca aluatul care dospește, în buzunarul marelui inginer și pe câmpurile din Olari.

Parteneriat transfrontalier româno-maghiar pentru
SUSȚINEREA SECTORULUI PRIVAT

Marți, 19.10.1999 și miercuri 20.10.1999 s-a desfășurat la Fundația româno-germană din Vladimirescu primul seminar din cadrul proiectului „Dezvoltarea și sprijinirea sectorului IMM prin cooperare și parteneriat transfrontalier" finanțat din fonduri PHARE de către Uniunea Europeană. Proiectul este implementat de către Fundația româno-germană având ca parteneri două fundații din Ungaria: Fundația pentru promovarea întreprinderilor din județul Békes, cu sediul în Békescsaba și fundația Progress pentru dezvoltarea întreprinderilor, cu sediul în Szeged. Au participat 30 de firme mici și mijlocii care activează în sectorul prelucrării lemnului din județele Arad, respectiv Csongrad și Békes din Ungaria. Tema seminarului „Standardul calitativ - particularități ale piețelor locale" a prilejuit dezbateri legate de șansa de consolidare și stabilizare a IMM prin creșterea exporturilor, necesitatea alinierii la standardele calitative cerute de Comunitatea Europeană precum și posibilitățile de aplicare a managementului calității totale la nivelul IMM. Doi experți maghiari au prezentat participanților o serie de aspecte tehnice legate de tema seminarului. Partea cea mai atractivă a constituit-o vizita la cinci întreprinderi mici din județul Arad, specializate în prelucrarea lemnului. Între participanții la seminar au fost puse bazele unor potențiale parteneriate de afaceri urmând să se editeze o broșură de prezentare a firmelor. Proiectul se va desfășura timp de 11 luni pe parcursul cărora sunt prevăzute încă șapte seminarii și ateliere de lucru, patronii și reprezentanții societăților comerciale prezente la aceste activități având șansa de a se cunoaște și de a se informa reciproc asupra celor mai variate aspecte legate de sfera afacerilor de interes comun. Sunt create astfel premisele unor relații stabile între societăți comerciale din județele Arad, Bekes și Csongrad, posibil model pentru IMM din alte sectoare economice.

Următorul seminar se va desfășura la Békescsaba și va cuprinde o nouă vizită la întreprinderi mici și mijlocii din sectorul prelucrării lemnului din Ungaria.

ROMÂNIA AR PUTEA SĂ SE CONFRUNTE CU O POSIBILĂ CRIZĂ A ULEIULUI

România ar putea să se confrunte, în primăvara anului viitor, cu o posibilă criză a uleiului, în cazul în care nu se stopează exporturile masive de floarea-soarelui, a declarat, ieri, agenției MEDIAFAX, Vasile Duță, directorul general al societății producătoare de ulei Muntenia SA București. "Este mult mai eficient din punct de vedere financiar să vinzi semințele la export decît să le predai pentru industrializare la intern", apreciază Duță. Duță spune că din cantitatea de floarea-soarelui raportată de către Ministerul Agriculturii și Alimentației că ar fi depozitată în silozuri, numai jumătate se găsește de fapt în depozite, iar din această valoare, o treime merge la export. Cea mai mare parte a producției de floarea-soarelui se găsește la producătorii agricoli, a mai spus Duță. Directorul SC Muntenia a adăugat că prețul de achiziție la floarea-soarelui înregistrează o creștere constantă, iar în perioada imediat următoare, aceste prețuri vor crește și mai mult, pentru că se găsește din ce în ce mai greu. "Dacă acum o lună floarea-soarelui se vindea cu 2.000 lei/kg, în prezent un kilogram de floarea-soarelui se vinde cu 2.500 lei", a mai spus Duță. Directorul SC Muntenia SA a adăugat că puține fabrici producătoare de ulei dețin, în prezent, suficiente stocuri de floarea-soarelui care să le asigure producția de ulei pînă la viitoarea recoltă.

CINE SE TEME DE ZIARIȘTI?!

(Urmare din pagina 1)

Despre afacerea „Țigareta" (unu, doi sau trei) românul de rând tot din paginile ziarelor a aflat, determinându-l pe dubiosul președinte Constantinescu să-și iasă din pepeni. Păi sigur că da, dumnealui - bossul - știa de afacere, poate că o și patronase el însuși (cred că nu întâmplător coloana moto a colonelului contrabandist Truțulescu a ajuns și pe la unul dintre „rezervațiile prezidențiale", cel de la Scroviștea). Motiv suficient de temeinic pentru a-l determina să facă spume la gură împotriva ziariștilor indisciplinați.

Adevărul e că presa a „stricat ploile" multor afaceriști din lumea pretins bună, obligând instituțiile statului de drept să-și facă datoria în concordanță cu scopul pentru care au fost create. În urma scandaloaselor negocieri dintre căpeteniile poliției din Brașov și capii bandelor de infractori, gata să se încaiere pentru delimitarea zonelor de acțiune, cei mai de seamă ziariști ai presei române au înțeles să aducă la cunoștința cetățeanului asemenea manieră de lucru. Prin articole de înaltă ținută gazetărească, prin argumente convingătoare, slujitorii condeiului au relevat mecanismul legăturilor Poliției și Parchetului din Brașov cu lumea crimei organizate, publicând documente de natură incriminatorie la adresa înălțimii sale, președintele Constantinescu. Generali și colonei, miniștri și secretari de stat, luați la întrebări în văzul lumii, au fost incapabili să înlăture suspiciunile unor legături de tip mafiot între structurile de putere ale statului și elemente ale lumii interlope. Cetățeanul cititor de gazete, ascultător la radio sau privitor la televizor a început să înțeleagă mai clar de ce este el agresat pe stradă fără ca forțele de ordine să îl apere. De ce este tâlhărit fără ca infractorul să sufere rigorile legii, de ce este atacat de elemente criminale în propria casă, de ce nu se poate ascunde nicăieri de tâlhari și hoți. De ce nu mai poate avea sentimentul securității nici măcar în propria locuință. Ce face poliția? - s-au întrebat cu profundă neliniște cetățenii călcați de infractori; ce face Parchetul, ce face instanța de judecată?! De ce unii judecători îi fac scăpați pe criminali, scoțându-i din temniță înainte de termen? De câte ori nu s-a întâmplat ca un asasin eliberat din pârnaie pe motiv de bună purtare a sfârșit prin a mai suprima o viață de om! Adăugând sentințele scandalos de blânde aplicate unor infractori care au jefuit sute de miliarde de lei din băncile statului, în contrast cu alte de extremă severitate aplicate unor simpli găinari, devine cât se poate de limpede că și magistrații noștri se comportă cel puțin ciudat atunci când aplică legea! Atât gangsterii în robă, cât și cei cu vipușcă la uniforma de general în poliția română au toate motivele să aibă față de ziariștii incomozi aceleași porniri ca și fiarele deranjate în timp ce sfârtecă prada. Ura față de ziariștii nesupuși, dorința de a-i intimida pe cei curajoși și hotărârea actualei puteri de a pune botniță celor mai autorizate voci din presa românească, încercarea de a-i reduce la tăcere pe ziariștii „răzvrătiți" a determinat regimul Constantinescu să iasă la bătaie, așezând în prima linie a bătăliei (contra ziariștilor) pe însuși Ministrul de Interne, Constantin Dudu Ionescu, un ghiaur de pe Dâmbovița dedat cu metoda punerii pumnului în gura celor cu mâncărici la limbă. Astfel, atunci când i s-au cerut măsuri menite să ducă la întărirea ordinii publice, pentru combaterea cu eficiență sporită a fenomenului infracțional îndreptat împotriva cetățeanului și avutului său, miticul, ajuns mai mare agă peste majuri, a propus înăsprirea pedepselor împotriva... ziariștilor„... a elementelor infractoare strecurate în presă". Parșivul ministru țărănist pus pe răfuială cu ziariștii este susținut și de lacheul său, pe nume Liviu Popescu, secretar de stat pe la minister, încât bătălia împotriva presei cu coloană vertebrală neîncovoiată este o acțiune gândită în colectiv, din vreme.

Se spune că ziariștii sunt câinii de pază ai democrației și, cu adevărat, așa este. Fără teama de a fi date în vileag de ziariștii „intratabili", câte aranjamente electorale nu ar putea pune la cale actuala putere amenințată să fie măturată la viitoarele alegeri? Și câte afaceri bănoase nu s-ar putea încropi la adăpost de privirile indiscrete ale mulțimii, dacă „ticăloșii" de ziariști nu și-ar vârî nasul? Iată câteva argumente în sprijinul celor care doresc să-i vadă pe ziariști printre gratii. Ce Constituție, ce Curte Europeană pentru Drepturile Omului de la Strassbourg? Ce recomandări pentru ca ziaristul român să-și poată practica meseria într-un climat de deplină libertate a cuvântului, de respect față de lege? Pe malurile Dâmboviței, ghiaurii cei mari nu recunosc valorile Europei Occidentale în materie de libertate a presei; în spațiul danubiano-pontic altele sunt rânduielile pământului... Aici, în opinia polițaiului împovărat de înălțimea gradului agățat pe umeri, cu totul altele sunt regulile jocului: aici infractorii cei mai periculoși nu sunt hoții ori tâlharii, nici criminalii ci ziariștii... Fără ei, cei aflați la putere ar putea trăi fericiți, în belșug și bunăstare.

Să fie, deci, puși în lanțuri! au hotărât nenorociții deținători ai puterii de pe Dâmbovița. Iar dacă nu au reușit, acest lucru s-a întâmplat tot din cauza acelor „blestemați" de ziariști care au dat în vileag tărășenia cu propunerea de sporire a pedepselor pentru infracțiunea de calomnie prin presă. Propunere făcută cândva și de fostul ministru de Interne Gavril Dejeu. Țărănist (și democrat, se înțelege) și el, la fel ca urmașul său nevrednic, Dudu Ionescu.

Arad, B-dul Revoluției nr. 81

Organizează într-o ambianță plăcută, intimă și la prețuri deosebit de avantajoase nunți, botezuri, banchete, mese festive etc. De asemenea, organizează mese prilejuite de diverse ceremonii: parastasuri, comemorări etc.

CLUBUL PRESEI

În sălile de 15, 30 și respectiv 70 de locuri pot fi organizate în condiții optime întâlniri de afaceri, simpozioane, conferințe de presă.

Informații: zilnic, între orele 8-16, la telefon 280989.

De la corespondentul nostru special la București, Daniela Popescu

LEGEA ZIARISTULUI - „O LEGE NECESARĂ”

Ion Bold, senator PDSR de Arad: „Voi ține cu ghearele și cu dinții până când proiectul de lege va trece”

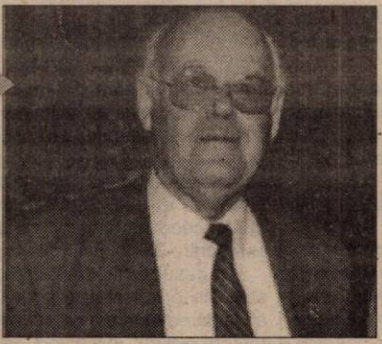

Despre proiectul de lege a presei s-a discutat mult în ultima vreme. Pentru a nu vorbi și a scrie în necunoștință de cauză am crezut că cel mai bine ar fi ca însuși inițiatorul proiectului de lege să ne spună ce anume l-a determinat în elaborarea unei astfel de legi cât și alte detalii privitoare la lege.

Senatorii Ion Bold (PDSR), Mircea Ionescu Quintus (PNL) și Ulm Spineanu (PNȚCD) au depus la 30 iunie, anul acesta, odată cu încheierea sesiunii parlamentare, proiectul de lege privind organizarea și exercitarea profesiei de jurnalist. Ion Bold, inițiatorul acestui proiect, este de părere că o lege care să definească drepturile și îndatoririle ziariștilor este o cerință actuală în România: **„Considerând că după 10 ani de la evenimentele din 1989 au dispărut tarele de gândire, o lege a ziaristului va defini calitatea de ziarist ca bază pentru garantarea securității morale și materiale în particular, grație unei remunerări corespunzătoare funcției, responsabilităților, rolului social care să asigure independența economică.”**

Cu toate acestea, nici ziariștii, nici directorii de structuri de presă nu doresc o astfel de lege, susține aceeași sursă. Primii o refuză pentru că va trebui să dovedească cum că sunt apți pentru o astfel de meserie (susținând în acest sens un examen). Ceilalți pentru că se mulțumesc să angajeze personal cu studii medii pe care îl plătesc mai prost. Bold consideră că acest lucru reprezintă un prejudiciu la adresa presei românești, încurajând nepotismele, munca la negru, superficialitatea și incompetența.

ACCES ÎN BREASLĂ - PE BAZA CĂRȚII DE PRESĂ

Proiectul de lege a fost întocmit ținându-se seamă de reglementările privind profesia de jurnalist în țări precum Marea Britanie, Franța, Germania, SUA etc. și proclamă activitatea profesională a ziaristului ca **muncă de creație intelectuală**. Potrivit proiectului de act normativ **„profesia de ziarist poate fi exercitată de orice cetățean care are exercițiul drepturilor civile și politice, este absolvent al unor studii de specialitate sau al altor forme de învățământ superior, nu se află în vreuna din situațiile de incompatibilitate cu profesia de ziarist prevăzute în statutul organizației profesionale la care a aderat (nu are condamnări n. a.), a promovat examenul de intrare în profesie (atestare) susținut în fața Comisiei de Atestare a asociației sau uniunii profesionale și a fost luat în evidență de către Colegiul Național al Ziariștilor din România"**, care urmează să se înființeze dacă proiectul este promulgat. Persoanele care nu sunt atestate și care desfășoară activități redacționale sau jurnalistice vor fi încadrate drept colaboratori, corespondenți, consultanți etc.

Accesul noului intrat în breasla gazetăriei se face pe baza Cărții de Presă obținute în urma unui examen care atestă că ziaristul are competența profesională necesară exercitării acestei profesii: **„Un ziarist absolvent de liceu este incompetent să facă sinteza unei discuții"**, declară Ion Bold. Examenul de atestat, continuă acesta, trebuie să conțină două discipline obligatorii: **etica deontologică** (însușită prin parcurgerea unui curs într-o instituție de învățământ specializată) și **estetica** (cu privire la forma articolului de presă).

DREPTURI ȘI ÎNDATORIRI ALE ZIARISTULUI

Printre principalele drepturi ale ziaristului, potrivit prezentului proiect de lege se numără: libera exprimare a opiniilor pe baza unei documentări corecte, liberul acces la informația de interes public deținută de instituțiile publice, dreptul la confidențialitate asupra surselor de informare, privilegiul reporterului (păstrarea secretului profesional), dreptul de autor asupra creației sale. Instituțiile publice vor fi obligate să furnizeze informațiile de interes public, iar organele de ordine să sprijine jurnalistul în activitatea sa de investigare. Se consideră infracțiuni și vor fi sancționate cu amendă de la 2.000.000 la 100.000.000 lei împiedicarea accesului ziaristului la informare, informarea falsă, informarea selectivă sau preferențială a unei instituții de presă în detrimentul alteia, încurajându-se concurența neloială.

Jurnalistul va trebui să își asume responsabilitatea asupra informației publicate. Vor da socoteală pentru difuzarea ei în ordine: autorul, editorul, directorul sau redactorul-șef. „Înarmat cu mult bun-simț", gazetarul român nu va utiliza **„metode incorecte"** pentru procurarea de informații și imagini, va respecta caracterul confidențial al unei declarații, va respecta viața privată, va respecta prezumția de nevinovăție (un individ nu trebuie prezentat ca vinovat înainte de a fi calificat ca atare de instituțiile judiciare) și va ține seama de protecția minorilor (să se evite citarea numelor și identificarea prin fotografii a delincvenților minori, ținând cont de viitorul acestora) etc.

„VOI ȚINE CU GHEARELE ȘI CU DINȚII PÂNĂ CÂND PROIECTUL DE LEGE VA TRECE”

Ion Bold consideră că ziariștii care au luat poziție față de proiectul de lege nu sunt adevărații profesioniști. **„Este posibil să scrii fără să vorbești cu inițiatorul legii? Au scris despre mine fără să mă cunoască. Ceea ce îmi certifică încă o dată convingerea că este nevoie de o lege a presei pentru că unii nu știu un lucru elementar: că trebuie să te informezi direct de la sursă"**, se arată indignat senatorul. El crede că au protestat față de acest proiect toți cei care nu au studii și **„unii confrați care vor să înființeze un Club Român de Presă care să ceară o taxă de 100 de dolari pentru atestarea unui ziarist."**

Acuzelor că nu ar fi consultat și ziariști în elaborarea acestui proeict, Ion Bold le răspunde că proiectul de act normativ a fost elaborat cu sprijinul președintelui UZPR, Miron Ion, al secretarului general al acestei organizații, Lutic Dan, directorului general al Rompress, Neagu Udroiu, mizând, nu în ultimul rând, și pe experiența proprie de publicist, timp de 25 de ani, la emisiunea „Viața satului" a postului național de televiziune.

S-a mai vehiculat ideea că inițiatorul acestui proiect s-ar fi inspirat din Legea Presei din 1974, deci o lege de sorginte comunistă. **„Să dovedească. Dacă nu au avut acest proiect de lege cum pot să vorbească?"**, se întreabă contrariat Ion Bold. **„Acest lucru îmi întărește convingerea că nu există seriozitate (în presa românească n. a.) de aceea voi ține cu ghearele și cu dinții până când proiectul de lege va trece"**, conchide hotărât senatorul.

● Proiecte de acest gen au mai fost elaborate în anii de după evenimentele din decembrie '89, dar nu a existat o promovare intensă a lor. Ion Bold mărturisește că a lucrat trei ani la elaborarea proiectului și speră că acesta să intre în discuție la Senat, în decembrie anul curent, urmând ca la începutul anului 2000 să ajungă „obligatoriu" și la Camera Deputaților. Și asta pentru că **„toate partidele politice și toate guvernele care au fost au făcut legi pentru toate domeniile de activitate, mai puțin al presei. Trebuia să existe o lege care să prevadă îndatoririle și drepturile ziariștilor"**, spune senatorul Ion Bold.

● Cei care nu consideră că e necesară o asemenea lege sau codul deontologic sunt mai ales directorii de ziare, în opinia senatorului PDSR. **„Foști gladiatori în sistemul de comandă"** care **„s-au simțit în largul lor în valurile spumoase ale mass-media postrevoluționare, valorificând calități native potențate de experiența îndelungată de până atunci, care nu în toate cazurile a răspuns la dezideratul «libertate și răspundere»."**

UFD CERE DEMITEREA TUTUROR PREFECȚILOR VINOVAȚI

Într-un comunicat de presă, Uniunea Forțelor de Dreapta (UFD) consideră că responsabilitatea privind lipsa căldurii și a apei calde o poartă în principal guvernul, prin reprezentanții săi în teritoriu, prefecții. **„Ca de fiecare dată, nici acum aceștia nu și-au făcut datoria."**

„În aceste condiții, UFD solicită primului ministru demiterea tuturor prefecților care se fac vinovați de situația creată."

În ceea ce-l privește pe prefectul Aradului, acesta poate dormi liniștit, pentru că propunerea UFD (pe care nu știu cine o va lua în considerare) nu-l atinge. La Arad e cald și bine. Deocamdată.

I. I.

Nemulțumiți de reprezentarea lor în structurile de putere

LIPOVENII ÎȘI DORESC UN CONSILIER JUDEȚEAN ȘI UN DEPUTAT

Faptul că majoritatea partidelor arădene sunt reprezentate doar formal în teritoriu, nu mai constituie un secret pentru nimeni. Altfel spus, organizațiile orășenești și comunale sunt încredințate doar cu desemnarea consilierilor locali și, în cel mai fericit caz, cu desemnarea candidatului de primar. Când este vorba despre întocmirea listelor de candidați pentru Consiliul Județean sau pentru Parlament, cei din teritoriu nu sunt luați în calcul și candidații lor sunt trecuți pe ultimele locuri. Evident locuri neeligibile...

Așa s-a întâmplat și la alegerile din 1996, alegeri în urma cărora peste 90% dintre consilierii județeni sunt arădeni get-beget, iar orașele și comunele mari din teritoriu nu sunt reprezentate în acest for. Despre reprezentarea în Parlament nici n-are rost să mai vorbim, deoarece la acest nivel Bucureștiul procedează într-o manieră exclusivistă, înghesuind pe primele locuri deputați și senatori care n-au nimic în comun cu județul Arad.

Ei bine, liderii politici din Lipova ne-au delcarat că: „ne-am săturat de această stare de lucruri. Pentru Lipova nimeni nu face lobby, investițiile sunt extrem de mici și problemele sunt tot mai mari. Ne-am hotărât să susținem un candidat independent, sprijinit de toate formațiunile politice, pe care să-l propulsăm în Consiliul Județean. N-ar fi rău să luăm în calcul și posibilitatea propulsării în Parlament a unui deputat, deoarece toată Valea Mureșului are mare nevoie de o astfel de susținere. De ce? Deoarece este cea mai defavorizată zonă din tot județul.“

DORU SINACI

Filiale U. F. D. la Sebiș și Caporal Alexa

Filiala UFD Arad a înființat organizații în localitățile Sebiș și Caporal Alexa. La Sebiș, peședinte al UFD a fost ales economistul Nicolae Dronca, iar la Caporal Alexa, Romulus Jurj este președintele organizației locale.

I. I.

Politica la țară

„N-AM RESPECTAT PROMISIUNILE FĂCUTE ÎN 1996“

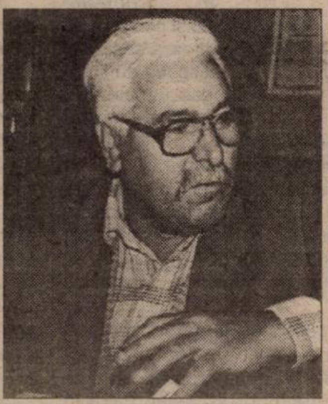

Comuna Fântânele se află în imediata vecinătate a municipiului Arad. Această poziție privilegiată a făcut ca locuitorii comunei să prospere din punct de vedere material: majoritatea lucrează în oraș, dar în timpul liber se ocupă și cu agricultura. În plus, zeci de arădeni cu dare de mână fug de aglomerația municipiului și își construiesc vile și vilișoare la Fântânele. Doar în acest an, Primăria Fântânele a concesionat aproximativ cincizeci de parcele în vederea construcției de locuințe...

Această infuzie de capital este, totuși, o palidă replică a unui fenomen de masă care s-a petrecut după 1980: plecarea masivă a nemților din Fântânele, Tisa Nouă, Frumușeni și Aluniș. Și, pe cum plecau menții, veneau oameni din diferite colțuri ale țării, oameni atrași de prosperitatea zonei.

Cea mai bună dovadă a eterogenității comunei Fântânele o reprezintă componența Consiliului Local: trei consilieri liberali, unul din UDMR, doi pediști, un pedeserist, un țărănist, doi din PUR, unul din PSM și patru independenți. Primarul este liberal, iar vicele face parte acum din PUNR.

„Prea multă politică - ne declară primarul Marin Popescu **- nu se face la Fântânele. Față de ceea ce s-a promis în 1996, toți ne-am compromis. N-avem bani și din 1 august am oprit iluminatul public...“.**

Totuși, dincolo de aceste gânduri negre ale primarului, comuna Fântânele face cea mai bună politică posibilă: prosperă. Cum? Simplu: construind. Cine construiește? Evident, doar cine poate. Cine nu poate, rabdă...

DORU SINACI

Foto: AL. MARIANUȚ

PENSIA DE ÎNTREȚINERE PENTRU COPII

În afară de desfacerea căsătoriei prin hotărâre judecătorească, divorțul mai are efecte și cu privire la relațiile patrimoniale dintre părinți și copiii minori. Astfel, contribuția părinților la cheltuielile de creștere, educare, învățătură și pregătire profesională a copilului se stabilește prin hotărârea de divorț chiar dacă părțile în proces nu au făcut cerere în acest sens, deci din oficiu.

Pensia de întreținere pentru copil poate fi cerută de părintele care solicită și încredințarea minorului. În consecință, părintele căruia nu i s-a încredințat minorul este cel obligat la o pensie de întreținere. În situația în care se încredințează celor doi părinți, în urma divorțului, un număr egal de copii (de exemplu sunt doi copii și se încredințează câte unul fiecărui părinte), cele două obligații de întreținere se compensează.

Faptul încredințării copilului unuia dintre părinți, chiar dacă acesta are mijloace de trai suficiente, nu îl scutește pe celălalt părinte de la întreținerea copilului. Această obligație subzistă până la majoratul copilului sau până la împlinirea vârstei de 25 de ani, în situația în care copilul urmează o formă de învățământ superior.

Părinții se pot învoi cu privire la pensia de întreținere, dar această învoială nu produce efecte juridice dacă nu este consfințită prin hotărâre judecătorească.

Pensia de întreținere poate fi stabilită la o sumă fixă sau la o cotă procentuală din retribuția lunară a celui obligat la plata pensiei. Plafonul maxim până la care poate fi stabilită pensia de întreținere este următorul: un sfert din media veniturilor debitorului pe ultimele 6 luni, când întreținerea se datorează pentru un copil; o treime, când pensia se datorează pentru 2 copii; până la jumătate din câștigul din muncă, atunci când întreținerea se datorează pentru 3 sau mai mulți copii.

În cazul pensiei de întreținere stabilite prin hotărârea de divorț, aceasta este datată de la data introducerii acțiunii de divorț, iar dacă pensia are forma cotei procentuale lunară a debitorului, instanța va lua măsuri imediate de poprire a sumelor datorate. Prin câștigul din muncă se înțelege venitul net, neimpozabil.

Poșta paginii juridice

În dorința de a veni în întâmpinarea doleanțelor dvs. în această pagină, va apărea rubrica cu titlul de mai sus, pentru care așteptăm propunerile și sugestiile dvs. Așadar, orice sugestie cu privire la temele pe care le-ați dori abordate în această pagină o așteptăm pe adresa redacției „Adevărul", B-dul Revoluției nr. 81, cu specificarea pe plic, pentru: „Pagina juridică".

AMÂNAREA JUDECĂȚII ÎN PROCESELE CIVILE

Amânarea judecății se poate face în tot cursul procesului și se datorează mai multor cauze:

- la începutul ședinței de judecată, când pricina nu este în stare de judecată, amânare care se poate face și de un singur judecător (art. 126 C. proc. civ.);

- la prima zi de înfățișare pentru întregirea sau modificarea acțiunii precum și pentru a propune noi dovezi (art. 132 alin. 1 C. proc. civ.);

- în temeiul învoielii părților, care se poate încuviința o singură dată în timpul procesului (art. 155 C. proc. civ.)

- din lipsă de timp, la cererea uneia dintre părți (art. 157 C. proc. civ.);

- pentru lipsă de apărare temeinic motivată (art. 156 C. proc. civ.) etc.

SUSȚINEREA ÎNVĂȚĂMÂNTULUI DE STAT

● Extrase din Normele metodologice privind constituirea și gestionarea Fondului special de susținere a învățământului de stat (Monitorul Oficial nr. 485/7 octombrie 1999).

Art. 1 - În baza prevederilor art. 2 lit. a) din Ordonanța Guvernului nr. 75/1999 privind constituirea Fondului special de susținere a învățământului de stat, regiile autonome, societățile comerciale, companiile naționale, institutele naționale de cercetare-dezvoltare, organizațiile economice străine cu sediul în România, reprezentanțele din România ale societăților străine care angajează personal român, precum și alte persoane juridice care realizează activități economice în România au obligația ca, începând cu data de 1 septembrie 1999, să verse la Fondul special de susținere a învățământului de stat o cotă de 2% aplicată asupra fondului de salarii brut lunar.

Art. 3 - Plătitorii prevăzuți la art. 1 din prezentele norme metodologice au obligația să calculeze lunar și să vireze sumele reprezentând 2% asupra fondului de salarii brut lunar o dată cu plata chenzinei a doua a drepturilor salariale pe luna expirată, dar nu mai târziu de data de 20 a lunii următoare. În cazul virării cu întârziere a sumelor datorate Fondului special de susținere a învățământului de stat se aplică penalități în conformitate cu actele normative privind creanțele bugetare. Penalitățile se fac venit la Fondul special de susținere a învățământului de stat.

Art. 6 - În contabilitatea agenților economici cota de 2% aplicată asupra fondului de salarii brut realizat lunar și virată la Fondul special de susținere a învățământului de stat se înregistrează în creditul contului 447 „Fonduri speciale, taxe și alte vărsăminte asimilate" (analitic distinct) prin debitul contului 635 „Cheltuieli cu impozite, taxe și vărsăminte asimilate".

Drepturile femeilor în situația de concubinaj

Drepturile femeilor în situația de concubinaj sunt o realitate puțin cunoscută la noi.

Aceasta, cu toate că formula concubinajului este întâlnită din ce în ce mai frecvent, la cupluri de vârste diverse, iar multe dintre aceste cupluri care n-au ales varianta căsătoriei sunt foarte trainice.

În cazul soților, Codul Familiei este explicit: principiul de bază al oricărui partaj e contribuția egală a soților la dobândirea bunurilor comune, ceea ce duce la împărțirea acestor bunuri în proporție de 50%. Prin „contribuție" se înțelege că eventuala diferență de salarii între soți (sau situația în care soția este casnică) este echivalată de munca femeii în gospodărie. Deci dacă soțul a avut un salariu de 2.000.000 de lei pe lună în timpul căsătoriei, în timp ce soția primea doar 500.000 de lei pe lună și obiectul partajului este, să spunem, mobilierul cumpărat în timpul căsniciei, acesta va fi împărțit în mod egal, fiindcă efortul depus de femeie în casă se consideră echivalentul diferenței de venituri.

Partajul în cazul destrămării unei relații de concubinaj înseamnă și drepturi pentru femeie, dar principiul împărțirii egale a bunurilor în comun, bunuri dobândite în timpul concubinajului, nu mai funcționează: în cazul fiecăruia dintre aceste bunuri trebuie dovedită cota de participare a fiecărei părți. Orice mijloc de probă este admis (martori, interogatoriu, expertiză, acte...).

De asemenea, femeia casnică poate considera munca sa în gospodărie ca fiind un echivalent al diferenței de venituri între ea și concubinul de care s-a despărțit.

Drepturile femeii în cazul destrămării unui concubinaj nu au fost „revoluționate" după 1990. Ele nu reprezintă o noutate, dar puține femei în această situație știu că pot avea pretenții materiale. Spre deosebire de partajul între soți, nu se uzează de prevederile Codului Familiei, dar pretențiile se justifică pe baza Codului Civil.

Precizări privind aplicarea prevederilor Ordinului ministrului sănătății nr. 330/1999 pentru aprobarea Normelor privind organizarea și funcționarea inspecției sanitare de stat (extrase)

Ordinul ministrului sănătății nr. 330/1999 fiind un act normativ elaborat în baza prevederilor Legii nr. 100/1998 precizează în primul rând obligațiile și drepturile inspectorilor sanitari de stat din Ministerul Sănătății. Dar pentru că s-au creat unele confuzii și pentru evitarea disfuncționalităților și suprapunerilor cu activități ale altor compartimente, considerăm necesare următoarele precizări:

● Inspecția Sanitară de Stat din Ministerul Sănătății și din cadrul direcțiilor teritoriale de sănătate publică este compusă din inspectori sanitari de stat care sunt organe de control ale normelor de igienă, precum și de aplicare a sancțiunilor contravenționale prevăzute de lege în cazul nerespectării acestor norme.

● Inspecția sanitară de stat se exercită pe baza legitimațiilor nominale, tipărite și gestionate de Ministerul Sănătății.

Persoanele care posedă legitimația eliberată de Ministerul Sănătății - Inspecția Sanitară de Stat - sunt singurii specialiști ai direcțiilor teritoriale de sănătate publică ce pot aplica sancțiuni contravenționale și pot dispune retragerea autorizației sanitare de funcționare și suspendarea temporară a activității, conform legii.

Întrucât s-a constatat la nivelul mai multor județe că nu se înțelge diferența între activitatea inspectorilor sanitari de stat și cea a personalului de specialitate implicat în activitatea de surpaveghere a stării de sănătate a teritoriului, Ministerul Sănătății face următoarele precizări:

A. Activitatea de supraveghere a stării de sănătate a teritoriului și programe de sănătate (în Arad, str. Vasile Goldiș nr. 5)

Ordinul ministrului sănătății nr. 2329/1999 prevede atribuțiile principale ale personalului implicat în activitatea de surpaveghere a stării de sănătate și realizarea programelor de sănătate publică și care nu reprezintă activitate de inspecție.

În cadrul exercitării acestor atribuții, care au un pronunțat caracter de îndrumare, specialiștii sus-menționați efectuează controale sistematice și periodice la nivelul unităților de orice tip.

În cadrul acestor controale sunt urmărite aspectele legate de derularea programelor de sănătate precum și toate aspectele privind impactul condițiilor igienico-sanitare și al factorilor de mediu și de muncă cu sănătatea publică.

Constatările sunt consemnate în procese-verbale de constatare a condițiilor igienico-sanitare în care sunt formulate prescripții și recomandări pentru realizarea cărora se fixează termene a căror respectare va fi urmărită ulterior.

Procesul-verbal va fi semnat de personalul de specialitate aflat în control și de reprezentantul unității controlate.

Tot în cadrul acestor acțiuni de control se recoltează probe pentru analize de laborator necesare în vederea evaluării riscului pentru sănătatea publică.

În atribuțiile aceluiași personal se încadrează analiza și investigația sanitară în scopul avizării sanitare, autorizării sanitare și vizării autorizațiilor sanitare, la solicitarea biroului de avize și autorizații sanitare. Controlul post-avizare în vederea verificării respectării condițiilor igienico-sanitare impuse prin avize sanitare (eliberate atât pentru produse cât și pentru obiective) și autorizații sanitare va fi efectuat de inspectorii sanitari de stat.

Triajul epidemiologic de după vacanțe din unitățile pentru copii și tineri este efectuat de personalul medico-sanitar al acestor unități, iar controlul modului de efectuare se încadrează în atribuțiile personalului de specialitate cu responsabilități în supravegherea stării de sănătate a teritoriului și programe.

În situția în care un specialist din cadrul personalului sus-menționat constată existența unor situații în care se impune aplicarea unor sancțiuni contravenționale, aceste situații vor fi comunicate numai în scris directorului adjunct coordonator al supravegherii stării de sănătate și al realizării programelor de sănătate publică care, după caz, le va semnala, tot în scris, inspectorului sanitar de stat șef. Măsurile aplicate ca urmare a acestor semnalări vor fi comunicate în scris acestuia, ca retroinformație.

B. Activitatea de inspecție sanitară de stat (în Arad, pe str. Unirii nr. 10)

Personalul de specialitate din Inspecția sanitară de stat efectuează controale sistematice, periodice și programate precum și controale pentru rezolvarea sesizărilor și reclamațiilor privind abaterile de la normele de igienă. De asemenea, inspectorii sanitari de stat efectuează controale post-avizare și post-autorizare sanitară menționate anterior.

Activitatea de inspecție sanitară de stat este separată de activitățile de avizare și autorizare sanitară, cu alte cuvinte inspectorii sanitari de stat pot ridica o autorizație sanitară de funcționare, dar nu o pot elibera.

Unitatea căreia i s-a ridicat autorizația sanitară de funcționare va fi reautorizată de către direcția județeană de sănătate publică pe baza referatelor întocmite de specialiștii din compartimentele de supraveghere a stării de sănătate, după aceeași procedură ca la autorizarea inițială, adică se eliberează o nouă autorizație.

Suspendarea temporară a activității unei unități și redeschiderea acesteia după reintrarea în legalitate sunt atribuții ale inspecției sanitare de stat, în exclusivitate. Suspendarea temporară de activitate poate fi aplicată unităților care sunt autorizate sanitar și celor care nu sunt autorizate sanitar.

În situația unităților care posedă autorizație sanitară de funcționare aceasta se păstrează la inspecția sanitară de stat pe durata suspendării și se înapoiază odată cu redeschiderea unității.

În situația absenței autorizației sanitare de funcționare redeschiderea unității va fi condiționată de prezentarea la biroul de avize și autorizații a documentației necesare pentru autorizarea sanitară.

După remedierea deficiențelor igienico-sanitare care au determinat suspendarea temporară a activității, unitatea va fi redeschisă după verificarea, tot de către inspecția sanitară de stat, a respectării prescripțiilor formulate anterior și după achitarea taxei de redeschidere.

PROTECȚIA MATERNITĂȚII, ÎN LUME

Conform Convenției numărul 3/1991, în acord cu documentele Organizației Internaționale a Muncii, femeia care așteaptă un copil nu va fi autorizată să lucreze timp de 6 săptămâni după naștere. Ea va avea dreptul să părăsească locul de muncă prezentând acte doveditoare ale sarcinii și nașterii în acest termen. Va primi în tot timpul absenței sale o indemnizație suficientă pentru întreținerea ei și a copilului său. Această indemnizație va fi hotărâtă din fondurile publice sau va fi procurată printr-un sistem de asigurare. Va avea dreptul de asistența gratuită a unui medic sau a unei moașe. Va avea dreptul în toate cazurile, dacă ea își alăptează copilul, la două repausuri în acest scop.

Dacă femeia lipsește de la serviciu un timp mai îndelungat din cauza unei boli, atestată prin certificat, ca rezultând din sarcină sau din naștere și care o face incapabilă de a-și relua lucrul, va fi ilegal din partea patronului, până ce absența ei nu va fi atins o durată maximă fixată de autoritatea competentă, să-i facă cunoscută concedierea.

Perioada concediului de maternitate va fi de cel puțin 12 săptămâni și va include o perioadă de postnatal obligatoriu. Postnatalul nu va fi în nici un caz mai mic de 6 săptămâni.

Concediul prenatal se va prelungi cu orice perioadă scursă între data presupusă a nașterii și data reală a nașterii, iar concediul postnatal nu se va reduce pe acest temei. Concedierea femeilor în timpul concediului de maternitate este interzisă. Este de asemenea considerată nelegală întreruperea plății indemnizațiilor hotărâte prin lege pentru asigurarea existenței mamei și copilului său.

Pagină coordonată de DANA LASC

Credite subvenționate

O ȘANSĂ PENTRU AGRICULTORI

Aproape toți agricultorii din România se plâng de o acută lipsă a banilor. Ei reclamă faptul că producția agricolă nu este subvenționată, așa cum se întâmplă în alte țări.

Consecințele negative nu au întârziat să apară. Pomicultura este la pământ, zootehnia la fel. În ceea ce privește sectorul vegetal, deja am ajuns în situația de a avea întinse suprafețe cultivate cu... scaieți. Nu puține voci spun că se practică o agricultură de supraviețuire.

Or, profitul în agricultură rezultă tocmai din producțiile mai mari și de o mai bună calitate. La 2.500 kilograme de grâu la hectar abia îți scoți banii pe lucrările efectuate.

Poate acum s-a ivit o șansă pentru agricultori, dar și pentru producătorii de mașini și utilaje agricole.

Conform Ordonanței Guvernului 36/1999, a Ordonanței de Urgență pentru completarea acesteia și a Hotărârii Comitetului de Direcție al CEC se vor acorda credite cu dobândă subvenționată, de la bugetul de stat.

Pentru ce vor fi acordate aceste credite? Banii vor putea fi folosiți pentru achiziționarea din producția internă a tractoarelor, combinelor, a mașinilor și utilajelor agricole, instalații pentru irigat, animale de prăsilă, precum și pentru construirea și amenajarea de spații pentru creșterea animalelor.

De asemenea, se acordă credite subvenționate pentru sere, solarii, în scopul înființării de plantații viticole nobile și pomicole.

Pot beneficia de aceste credite persoanele fizice proprietare de terenuri sau crescători de animale și păsări, societățile agricole cu personalitate juridică și asociațiile constituite potrivit Legii 36/1991, societățile comerciale pe acțiuni, cu capital privat, cu profil agricol, arendași . persoane fizice sau juridice, care au încheiat contracte în arendă în condițiile prevăzute de Legea arendării nr. 16/1994, institutele și stațiunile de cercetare-dezvoltare, cu profil agricol.

Persoanele fizice și juridice care solicită credite cu dobândă subvenționată trebuie să aibe ca ocupație permanentă și principală cultivarea pământului sau creșterea animalelor. Creditele sunt subvenționate de stat cu 70% din dobânda practicată de CEC, din resurse proprii.

Creditele se acordă pe o perioadă de maxim 5 ani și pot reprezenta cel mult 85% din valoarea investiției pe care dorește să o facă beneficiarul. Creditele vor fi garantate prin: contract de ipotecă asupra unor bunuri imobile din mediul urban, contract de ipotecă asupra terenurilor intravilane, contract de gaj asupra recoltei, contract de gaj fără deposedare pe bunuri de natura mijloacelor fixe, scrisoare de garanție emisă de Fondul de garantare a creditului rural.

Cei interesați pot afla informații suplimentare la CEC Arad.

G. CONSTANTINESCU

OFERTA DE ACȚIUNI INDAGRARA

Între 4 și 20 octombrie 1999, întregul pachet de acțiuni al Indagrara Arad a fost scos la ofertă publică de vânzare prin Bursa de Valori București. Prețul de cumpărare a fost de 85 lei pe acțiune, numărul acțiunilor oferite fiind de 55.230.400. Oferta a fost intermediată de SVM IFB Finvest Arad. Lucian Berar, agent de bursă la această societate ne-a declarat: „Din punctul nostru de vedere acțiunea a fost un succes. Societatea Prod Com Andante SRL Baia Mare și-a adjudecat peste jumătate din numărul total de acțiuni Indagrara. Urmează ca luni, CNVM să dea avizul de închidere a ofertei publice."

G. C.

PROMO VEST, LA A OPTA EDIȚIE

Camera de Comerț, Industrie și Agricultură a județului Arad organizează la Sala Sporturilor, în perioada 26-29 octombrie, târgul național PromoVest '99 „cel mai tare târg din Vest". Ajuns la a opta ediție, acesta reunește producători și comercianți din domeniile: modă, sticlărie, electrocasnice, telecomunicații, cadouri (cosmetice, bijuterii, jucării), materiale publicitare. Vor fi prezente 34 de firme, din care 19 sunt din Arad, iar restul din țară. PromoVest este târgul care se adresează în mod special publicului larg vizitator, care poate să-și facă cumpărături la preț de producător.

În cele patru zile de târg, vor avea loc și acțiuni conexe: concursuri, demonstrații, parade de modă, organizate de firmele participante.

Intrarea publicului vizitator este liberă.

G. K.

Astra - Călători așteaptă soluția... franceză

Proiectul de modernizare a 100 de vagoane aparținând S.N.T.F.C., modernizare ce se va face la societatea arădeană Astra - Călători, se apropie de finalizare. „Lucrurile avansează încetișor, acum aflându-se în faza de finalizare documentația întocmită de partea românească. Urmează apoi discuțiile finale, iar noi sperăm ca de la jumătatea lunii noiembrie să înceapă utilizarea creditului", spune Liviu Bobar, directorul Astrei - Călători.

Despre privatizarea societății, dl. Bobar spune că firma Alstom e încă interesată de cumpărarea acțiunilor. Francezii de la Alstom și F.P.S. Arad au avut, în urmă cu câteva luni, mai multe runde de negocieri. Însă F.P.S. nu a acceptat condițiile cerute de Alstom, Astra - Călători rămânând neprivatizată.

Pe 22 noiembrie, va fi organizată o licitație pentru vânzarea acțiunilor deținute la F.P.S. „Firma Alstom e hotărâtă să participe la licitație. E posibil ca în următoarele zile să cumpere caietul de sarcini", adaugă directorul Bobar.

De Astra - Călători ar putea fi interesată și firma GRIVCO din București. Cu certitudine se va ști, însă, în ziua licitației.

GERLINDE KNAP

NOUTĂȚI DESPRE SISTEMUL CAEN

Oficiul Registrului Comerțului Arad, aduce la cunoștința celor interesați că, la data de 19 octombrie 1999, Comisia Națională pentru Statistică - Direcția Generală de Proiectare și Realizare a Anchetelor Statistice Structurale în Întreprinderi, a transmis Camerelor de Comerț din România, unele precizări referitoare la sistemul de clasificare a activităților din economia națională (CAEN). Se răspunde astfel la propunerile transmise de Camerele de Comerț și Industrie din România pentru îmbunătățirea conținutului și cuprinderea de activități ce nu sunt explicit prezentate în Codul CAEN.

Cei interesați pot consulta materialul transmis de către Comisia Națională pentru Statistică la Oficiul Registrului Comerțului de pe lângă Camera de Comerț, Industrie și Agricultură a Jud. Arad, str. Cloșca nr. 5, Birou Informații, zilnic între orele 8-13.

Fiind prezent un singur ofertant,

PRIMĂRIA A REPROGRAMAT LICITAȚIA PENTRU VÂNZAREA UNUI TEREN

Licitația organizată joi, 21 octombrie, de Primăria Arad pentru vânzarea unui teren de 7,5 hectare a fost reprogramată săptămâna viitoare, pe 27 octombrie, deoarece a fost prezent doar un ofertant.

Licitația următoare va avea șanse de adjudecare chiar dacă se va prezenta o singură firmă.

Pe terenul scos la vânzare, teren de care este interesată o firmă italiană, urmează a fi construite un centru logistic și spații de depozitare.

G. K.

PENTRU SPRIJINIREA O.N.G.

Pentru sprijinirea O.N.G., Prefectura Județului Arad informează:

* Agenda cursurilor organizate de Fundația pentru Dezvoltarea Societății Civile (FDSC) pentru luna noiembrie: **Comunicare:** 6-7.11.1999; **Elaborarea Planului de Afaceri al organizației:** 13-14.11.1999; **Management organizațional:** 20-21.11.1999; **Aspecte legale și fiscale:** 24.11.1999; **Secretariat și administrație:** 27-28.11.1999.

Înscrierile se fac cu 2 săptămâni înaintea începerii cursurilor la FDSC.

Telefon: 01/3100177 (Ileana Hargalas).

FINANȚĂRI EXTERNE PENTRU FERMIERI

Asociațiile de fermieri interesate în câștigarea de finanțări externe, prin participări la programe prin proiecte au acces la Programul Special de Pregătire-Dezvoltare Rurală (S.P.P.). Ghidul solicitantului și formularele de finanțare se vor solicita la telefon 255.479 - Direcția Generală pentru Agricultură și Alimentație a Județului Arad.

Creditele acordate de ANL vor fi corelate cu cursul de schimb leu/euro, leu/dolar sau cu rata inflației

Împrumuturile acordate de Agenția Națională pentru Locuințe vor fi corelate, conform unei hotărîri de Guvern, cu rata de schimb leu/euro sau leu/dolar, practicată de băncile agreate prin care agenția își derulează activitatea, sau cu indicele prețurilor de consum, publicat de Comisia Națională pentru Statistică.

Pentru locuințele cumpărate prin credite ipotecare oferite de ANL, prețul unui apartament cu trei camere va fi de circa 265 milioane lei, rata lunară plus dobînda aferentă ajungînd, în medie la circa 2 milioane lei, cel al unui apartament cu două camere va fi de circa 190 milioane lei, rata plus dobînda lunare fiind de circa 1,5 milioane lei, iar prețul unei garsoniere va fi de 140 milioane lei, rata plus dobînda fiind de circa 1,2 milioane lei. Dobînda la aceste credite va fi calculată în euro și va fi de 6-7%. Creditul se acordă pe cel puțin 10 ani și pe cel mult 25 an.

Creditul acordat de ANL va fi de cel mult 200 milioane lei.

Numărul societăților comerciale cu răspundere limitată înființate în septembrie a crescut față de luna anterioară

Numărul societăților comerciale cu răspundere limitată înființate în luna septembrie a fost cu aproape 1.000 mai mare comparativ cu luna anterioară, iar cel al societăților pe acțiuni, cu 53 de înmatriculări, informează Oficiul Național al Registrului Comerțului.

În total, numărul firmelor înființate în septembrie a fost cu 1.054 mai mare decît înmatriculările lunii august.

În perioada decembrie 1990-septembrie 1999, societățile comerciale dețin o pondere de 85% din totalul înmatriculărilor, iar peste 91% din firme au forma juridică de societăți cu răspundere limitată. Din totalul de 779.379 comercianți înmatriculați începînd cu decembrie 1990, peste 96% reprezintă numărul firmelor active din punct de vedere juridic.

Indiferent de forma juridică, majoritatea firmelor au obiect de activitate în domeniul comerțului.

Guvernul va relua, din ianuarie,

ACORDAREA FACILITĂȚILOR ANULATE PRIN LEGEA BUGETULUI

Guvernul va relua, din luna ianuarie a anului viitor, acordarea facilităților vamale și fiscale anulate, în acest an, prin Legea Bugetului, a declarat, joi, Radu Sîrbu, președintele Fondului Proprietății de Stat.

"Eu sunt convins că se vor da, pentru că România a pierdut sume foarte mari, care s-ar fi investit în această perioadă", a afirmat Radu Sîrbu.

Facilitățile vamale și fiscale prevăzute în Ordonanța 92 nu se mai aplică de la începutul lunii martie, data la care a intrat în vigoare Legea Bugetului pentru acest an.

Facilitățile au fost suspendate, în acest an, la recomandarea Fondului Monetar Internațional, cu motivația că acordarea acestora ar fi diminuat încasările bugetare.

Guvernul nu a uzat prea mult, în acest an, nici de actul normativ care stabilește facilități pentru firmele care investesc în România mai mult de 50 de milioane de dolari, acestea fiind acordate numai în cazul privatizării societății Automobile Dacia Pitești, cu firma franceză Renault.

AUTORITATEA NAȚIONALĂ PENTRU TURISM SUSȚINE REVENIREA LA COTA DE 11% A TVA APLICATE ACTIVITĂȚII DE TURISM

Autoritatea Națională pentru Turism va face demersuri pentru ca Guvernul să aprobe revenirea la cota de 11% a TVA aplicate activității de turism, a declarat, joi, Sorin Frunzăverde, președintele ANT, cu ocazia deschiderii celei de-a doua ediții a Tîrgului Național de Turism.

În luna septembrie a acestui an, Guvernul a stabilit, prin ordonanța de urgență privind instituirea unor măsuri cu caracter fiscal și îmbunătățirea colectării veniturilor la bugetul statului, majorarea de la 11% la 22% a TVA pentru turismul cu cetățenii români efectuat în țară și în străinătate, fiind menținută obligativitatea plății unei contribuții de 3% din venituri pentru constituirea Fondului de Promovare și Dezvoltare a Turismului. Ordonanța a intrat în vigoare la 1 octombrie.

Sorin Frunzăverde a mai declarat că turismul merită o serie de "privilegii fiscale" și a menționat că la începutul anului viitor va prezenta Guvernului legea de dezvoltare a turismului, care va include noi facilități fiscale pentru această activitate.

SÂMBĂTĂ, 23 OCTOMBRIE 1999

TVR 1
7,00 Doi băieți, o fată și o pizzerie - rel.
7,30 Știrile de sâmbăta asta - rel.
8,00 Povești de adormit copiii
9,00 Desene animate
10,00 Cartea de folclor
10,30 Vă place filmul?
11,00 Art-mania
12,00 Garantat 100%
13,00 Acum poți afla - cu Florin Piersic Jr.
13,30 Lumea și noi
14,00 Arca... Marinei
16,30 Război împotriva Mafiei - doc.
17,25 Teleenciclopedia
18,10 Marea schimbătoare - ep. 1
19,00 Perechea potrivită
19,30 Carol și compania - s.
20,00 Jurnal * Meteo
20,30 Surprize, surprize
22,30 Dr. Quinn - ep. 4
23,20 Jurnal
23,25 Săptămâna sportivă
23,35 Viziuni criminale - thriller, SUA, 1987 cu Liliana Komorowska

TVR 2
7,00 Cinematograful vremii noastre - rel.
8,00 Născut printre animale sălbatice
8,30 Desene animate
9,00 Bzzz
10,40 Cireșarii - ep. 3
11,30 Pas cu pas
12,30 TVR Timișoara
14,00 Poliție judiciară - ep. 7
14,55 Videoclipuri
15,05 Documente culturale
16,00 Obsesia - s.
16,45 Măiestria tinerilor muzicieni
16,55 Rugby: Cupa Mondială, la Cardiff
18,45 Varietăți de altădată...
19,30 Teatrul Național de Televiziune prezintă: **Straniul paradis**
21,15 Opera Mundi
21,55 Fotbal: Meci din Campionatul Spaniei
23,55 Panoramic Jazz
0,35 TV Mesager

PRO TV
7,00 Battletech - ep. 7
7,20 Biroul de detectare a extratereștrilor - ep. 7
7,40 Regele Arthur - ep. 13
8,00 Conan Aventurierul - ep. 28
8,30 Tom și Jerry - d. a.
9,00 Tânărul Hercule - ep. 1
10,00 Lois și Clark - ep. 45
11,00 Promotor
11,30 Magazin de tehnologia informației
12,00 Profesiunea mea, cultura - talk show
12,55 Știrile Pro TV * O propoziție pe zi
13,05 Generația Pro: **Prietenii tăi** - ep. 92 * **Dharma și Greg** - ep. 15 * **Clubul condamnaților** - ep. 8 * **Buffy, spaima vampirilor** - ep. 51 * **Fete de bani gata** - ep. 30
17,00 Profashion
17,30 Super Bingo - live
19,30 Știrile Pro TV
20,00 Vacanța mare la Pro TV
21,00 Alte 48 de ore - acțiune/comedie, SUA, 1990, cu Nick Nolte, Brion James
22,45 Știrile Pro TV
23,00 OZ - Închisoare federală - ep. 8
0,00 Carrington - f.
1,30 Amor cu bucluc - ep. 10

TV ACASĂ
6,00 Maria - s.
6,50 Acasă la bunica - rețetă culinară - rel.
7,00 Renzo și Adriana - rel.
7,50 Preciosa - rel.
8,40 Căsuța poveștilor - rel.
9,15 Înger sălbatic - rel.
10,10 Lanțurile iubirii - rel.
11,00 Dragoste și putere - rel.
11,45 Sânge din sângele meu - rel.
12,30 Tata e plecat în călătorie de afaceri - f., rel.
14,15 Viața noastră - s.
15,10 Cartea cărților - d. a.
16,00 Fotbal: **Il Calcio** în direct
18,00 Micuțele doamne - s.
19,00 Floare de aur - s.
19,50 Fotbal Anglia - Premier League
21,30 Fotbal: **IL Calcio**, în direct
* Vremea de acasă
23,30 Poirot: O crimă de Crăciun - acțiune, Anglia, 1995

ANTENA 1
7,00 Odiseea americană - doc.
8,00 Povești cu cățel - doc.
8,30 Desene animate
9,00 Domnul Dior - doc.
10,00 Casa de piatră
10,30 Roata de rezervă
11,00 Orient Express cu Stelian Tănase
13,00 Cu Țopescu de la A la infinit
15,00 Fotbal: **Univ. Craiova - Extensiv**, în direct
17,50 Fashion Club - magazin de modă
18,00 Elena, viața mea - ep. 114
19,00 Observator
20,00 Fotbal: **FC Național - Rapid**, în direct
22,00 Observator
22,30 Așa tată, așa fiu - comedie, SUA, 1987 cu Kirk Cameron
0,30 Născută ieri - comedie, SUA, 1950 cu Judy Holliday
2,00 Les Petterson salvează lumea - comedie, SUA, 1987 cu Sir Les Petterson

PRIMA TV
7,00 Emisiune pentru copii
11,30 Sport magazin
13,00 Motor Plus
13,30 Apel de urgență - rel.
14,00 Real TV - rel.
14,30 Dosarele Y - rel.
15,00 Comisarul Rex - s.
16,00 Celebri și bogați - ep. 166
17,00 Nadine show
18,00 Focus * Sport * Meteo * Clip Art
18,30 Clip Art
18,35 Camera ascunsă
19,00 Popular - divertisment
20,00 Film artistic
22,30 Focus +
23,00 Show-ul de noapte
1,00 Film artistic

TELE 7 ABC
8,00 Știri
8,10 Dintre sute de ziare - rel.
9,00 Țara spiridușilor
10,10 Tentații - rel.
11,00 Documentar - rel.
11,30 Lumea în clipa 2000 - rel.
13,00 Studioul Tudor Vornicu
17,00 Celebritate - ep. 129
18,00 Rendez-vous la Tele 7 - emisiune de divertisment cu muzică și voie bună
19,00 Globetrotter - cu Cristi Dumitrache
20,00 Actualitatea Tele 7
20,45 Poveste din Brooklyn - dramă, SUA, 1945 cu Dorothy McGuire
22,30 Club ABC
0,00 Știri

TV ARAD
7,00 Secolul XX - doc.
8,00 Știri TVA - rel.
8,30 Politica fără prejudecăți - rel.
10,00 Casa de piatră
10,30 Roata de rezervă
11,00 Orient Expres - talk-show
13,00 Cu Țopescu de la A la infinit
14,00 Fotbal: U. Craiova-Extensiv
17,50 Fashion Club
18,00 Divertisment
18,20 Anunțuri
18,30 Știri TVA
19,00 Observator
20,00 Emisiune de tradiții și folclor
21,00 Divertisment
21,20 Anunțuri
21,30 Știri TVA - rel.
22,00 Observator
În continuare program identic cu Antena 1

TV INTERSAT
8,55 Deschiderea programului
9,00 Intersat Music
9,30 Crima în districtul Coweta - film, rel.
11,00 Știrile Intersat
11,30 Enciclopedia canină: Caniche
12,30 Femeia din Saigon - film
14,00 Impact
15,30 Lumea animalelor sălbatice
16,00 Prințul din Bel Air - film
17,30 Bumerang
18,00 Aventurile lui Hucklebery Finn
18,25 Haideți să ne jucăm!
18,45 Știrile Intersat
19,20 Neon Rider - s.
20,05 Mămica, detectiv particular
20,30 Muzică și film cu Alecu Chiriță
22,00 Z-Man - film
23,30 Știrile Intersat
0,00 Erotica
0,45 Închiderea programului

HBO
10,00 Desene animate
10,30 Desene animate
11,00 Dragă, am micșorat copiii! - s.
11,45 Un pisoi la Hollywood - animație, SUA, 1997
13,15 Abuz de încredere - thriller, SUA, 1995
15,00 Oxigen - thriller, SUA, 1999
16,30 L.A. Confidential - suspans, SUA, 1997 cu Kim Basinger
18,45 Sanctuarul - acțiune, SUA, 1997
20,30 Pact cu diavolul - dramă, SUA, 1997
22,45 Iubire fără vârstă - comedie, SUA, 1993
0,45 Dorințe ucigașe - dramă, SUA, 1994

ATOMIC TV
7,00 Selector
10,15 Freestyle
10,30 Romanian Top 100
12,30 File de poveste: BAN. D. BAN-VOLTAJ
13,00 High Action Adrenalin
13,30 Cinematomic - rel.
14,00 K Lumea cu Michelle
16,00 Selector
18,30 Atomix cu Oana
21,30 Febra-party music
22,30 Vibrații
23,30 Klub Bizzar
0,30 Insomnia

RADIO ARAD & RADIO CONTACT (65,95 MHZ)
5,00 - 8,00 BUNĂ DIMINEAȚA! - program Radio Contact; **8,00 - 11,00 DIMINEAȚA DE WEEKEND CU RADIO ARAD** - cu Radu Mustafa; **11,00 - 19,00 RADIO CONTACT** - (Oglinda mileniului; Picnic FM; Fabrica de hituri; Super 50); **19,00 - 22,00 BUNĂ SEARA, ARAD!** - Roton Music (19,00 - 20,00); Universul familiei creștine, cu Marius Lipovan (20,00 - 21,00); Viața spirituală (21,00 - 22,00); **22,00 - 5,00 RADIO CONTACT** - Până mâine dimineață

RADIO PRO FM (92,1 MHz)
1,00 - 7,00 MUZICĂ; 7,00 - 10,00 DIMINEAȚĂ DE WEEKEND - cu Flavius Eșnican; **10,00 - 11,00 CINÉ-VERITÉ** - cu Ada Rosetti și Augustin Sbînță; **11,00 - 14,00 CheFACI ÎN WEEKEND** - cu Vali Bărbulescu; **14,00 - 16,00 TOP 30 AIRPLAY PRO FM** - cu Cristi Schnebli; **16,00 - 17,00 PRO FM GREATEST HITS** - cu Marius Vintilă (rel.); **17,00 - 19,00 PRO FM PARTY LINE** - cu Vlad Craioveanu; **19,00 - 20,00 PRO FM EXPLORER** - cu Niki Stanciu (rel.); **20,00 - 2,00 HOT PARTY MIX** - cu DJ Mike;

RADIO TIMIȘOARA
6,00 Ceasurile dimineții; 8,00 Muzică populară cu dedicații; 10,00 Pop matineu; 11,00 Actualități, muzică, sport; 13,00 Emisiune în lb. germană; 14,00 Emisiune în lb. maghiară; 15,00 Emisiune în lb. sârbă; 16,00 Actualitatea, în 60 de minute; 17,00 Gramofon; 18,00 Pe undele Europei; 19,00 Radiojurnal; 19,15 Discoteca radio; 20,05 Caravana turistică; 21,00 Curierul de seară
Știri: 6,00; 7,55; 10,00; 10,55; 16,00; 17,00; 18,00; 21,00; 21,55; **Radio Jurnal**: 7,00; 19,00.

RADIO SEBIȘ
6,00 Fascinația muzicii; 7,00 Weekend matinal; 8,00 Floarea din grădină - topul muzicii populare; **9,00 La sfârșit de săptămână; 11,00 Top 21; 13,00 Clubul adolescenților; 15,00 Astăzi te sărbătorim** - muzică populară și dedicații muzicale; **16,00 Rock da House; 17,00 Top România; 19,00 La mulți ani!** - dedicații muzicale; **20,00 Sâmbătă împreună; 21,00 Șueta cu Magi** - talk show; **23,00 Latino party; 0,00 Disco Dance 21; 3,00 Weekend nocturn**

DUMINICĂ, 24 OCTOMBRIE 1999

TVR 1
7,00 Ceasul deșteptător
8,00 Universul credinței
9,00 Desene animate
9,30 Kiki Riki Miki - magazin pentru copii
11,00 Viața satului
12,30 Tezaur folcloric
13,30 De luni până duminică
14,15 Auto Club
14,50 **Rugby** - Cupa Mondială, al doilea sfert de finală, în direct
16,50 Blankenese - s.
17,45 Spectacolul lumii
18,15 Trupa de șoc
18,55 Tragerile Loto Special
19,00 Perechea potrivită
19,30 21 cu Ștefan Bănică Jr.
20,00 Jurnal * Meteo
20,25 Duminica sportivă
20,50 Zodia VIP
21,50 Phenomenon - dragoste, SUA, 1996
23,50 Jurnal
23,55 Pe fața
0,55 Pariul Trio

TVR 2
7,00 Sălbăticie într-o grădină - rel.
8,00 Documentar
8,30 Născuți printre animalele sălbatice
9,00 La izvorul dorului...
9,15 Cireșarii - s.
10,00 Orizont spiritual
12,00 TVR Iași
13,30 Știrile XXL pentru copii și tineret
14,00 Poliția judiciară - s.
14,50 Infidelități - rel.
15,40 Videoclipuri
16,00 Obsesia - s.
16,45 Santa Barbara - s.
17,30 În pas cu voi
18,30 Tip-top, mini-top
19,00 Un secol de cinema
19,45 Măiestria tinerilor muzicieni
20,00 **Rugby**: Cupa Mondială, la Edinborough
21,45 MTV Show, în direct
22,25 Povestea lui Lizzie Borden - dramă, SUA, 1975
0,00 Maroc, o experiență care merită trăită - doc.
0,25 TVM * Mesager

PRO TV
7,00 Battletech - ep. 8
7,20 Biroul de detectare a extratereștrilor - ep. 8
7,40 Regele Arthur - ep. 14
8,00 Conan Aventurierul - ep. 28
8,30 Tom și Jerry - desene animate
9,00 Super Abracadabra
9,30 Lassie II - ep. 15
11,00 Destine celebre: Regele care n-a vrut să fie rege - doc.
12,00 Profeții despre trecut - talk show
12,55 Știrile Pro TV - Un altfel de jurnal
13,25 O propoziție pe zi - retrospectiva săptămânii
13,30 Te uiți și câștigi! * Extragerea cărții poștale „Te uiți și câștigi" * Ce se vede
13,35 Ce se vede
13,50 Prețul corect
14,20 Chestiunea zilei - retrospectiva săptămânii
15,00 Bangkok Hilton I - dramă, SUA, 1989 - ultima parte
16,45 Echipa mobilă
17,00 Beverly Hills 90210 - ep. 169
18,00 Te uiți și câștigi!
19,30 Știrile Pro TV
20,00 Cupidon - ep. 8
21,00 Rasputin - dramă, SUA, 1996
23,00 Procesul etapei
1,00 Magazin sportiv

TV ACASĂ
6,00 Maria - s.
7,45 Floare de aur - rel.
8,45 Căsuța poveștilor - rel.
9,15 Înger sălbatic - rezumatul săptămânii
10,05 Micuțele doamne - rel.
11,00 Acasă la Gheorghe Zamfir cu Ruxandra Săraru (II)
11,30 Doctorul casei
12,10 Jackie Collins - Hollywood
12,30 Poirot: O crimă de Crăciun - rel.
14,15 Viața noastră - s.
15,10 Cartea cărților
16,00 Fotbal IL Calcio, în direct
* Vremea de acasă
18,00 Micuțele doamne - s.
19,00 Floare de aur - s.
19,50 Fotbal Anglia - Premier League: WATFORD - MIDDLESBROUGH
21,30 Motown Live 1999
* Vremea de acasă
22,30 Iubire și iertare - dramă, Italia 1992 - partea a II-a
0,15 Motown Live 1999 - rel.

ANTENA 1
8,00 Credința și viața
9,00 Desene animate
10,00 Godzilla - desene animate
11,00 Aventurile lui Sinbad - ep. 6
11,30 Buni prieteni
12,15 Eu și prietenul meu și **O zi perfectă** - comedie, SUA, 1933
13,00 Duminica în familie
17,00 Fotbal: **Steaua - Dinamo**, în direct
19,00 Observator
20,00 TeleEurobingo show
22,30 Meciul Meciurilor cu Adrian Păunescu
0,30 O șansă pentru fiecare

PRIMA TV
7,00 Emisiune pentru copii
11,00 Duminica la prânz
12,00 Vacanță á la Petrișor - rețete culinare cu Petrișor Tănase
12,30 Românie, Românie...
13,30 Tradiții
14,00 Cinemagia
14,30 Film artistic
16,00 Celebri și bogați - ep. 167
17,00 Film serial
17,30 Chic - emis. de modă
18,00 Focus * Sport * Meteo
18,30 Clip Art
18,35 Film artistic
20,15 Film artistic
22,15 Focus plus
22,45 Revista presei
23,00 Film artistic
1,00 Focus plus - rel.
1,30 Cinemagia - rel.

TELE 7 ABC
8,00 Știri
8,20 Țara spiridușilor - rel.
9,30 Poveste din Brooklyn - f., rel.
11,00 Globetrotter - rel.
12,00 Cântecul și casa lui.
13,00 Ora unu a venit
15,00 Drumuri printre amintiri
15,30 Cutia muzicală
16,00 Celebritate - ep. 130
17,00 Forța destinului
18,00 Portretul unui artist
18,55 Pariul Trio
19,00 Dincolo de anul 2000 - doc.
20,00 Actualitatea Tele 7
20,30 Documentar
21,00 Dintre sute de ziare
21,35 Pariul Trio
21,40 Loto
22,45 Cercul puterii - dramă, SUA, 1983
23,15 Gala Tele 7
0,00 Știri

TV ARAD
7,00 Secolul XX - doc.
8,00 Știri TVA - rel.
8,30 Emisiune de tradiții și folclor - rel.
9,30 Anunțuri - rel.
9,40 Divertisment
10,00 Godzilla - s.
11,00 Aventurile lui Simbad - s.
11,30 Buni prieteni
12,15 Stan și Bran
13,00 Duminica în familie
17,00 Fotbal: Steaua - Dinamo, în direct; în pauză Știri TVA
19,00 Observator
În continuare program identic cu Antena 1

TV INTERSAT
8,55 Deschiderea programului
9,00 Intersat Music
9,30 Z-Man - film
11,00 Știrile Intersat
11,30 Grădini în miniatură
12,00 Muzică populară
14,00 Muzică și film cu Alecu Chiriță
15,30 Oameni obișnuiți - film
17,00 Intersat Sport Show
18,00 Kelly - s.
18,25 Micile lecții ale vieții
18,35 Desene animate
18,45 Știrile Intersat
19,20 Copiii porumbului - film
21,00 Astronomii - s.
22,00 Omul surfingului - film
23,30 Știrile Intersat
0,00 Erotica
0,45 Închiderea programului

HBO
10,00 Dragă am micșorat copiii - s.
10,45 Între dragoste și ură - comedie, SUA, 1996
12,30 Ape ostile - acțiune, SUA, 1997
14,15 Bărbatul perfect - comedie, SUA, 1996
16,00 Evadare din Los Angeles - acțiune, SUA, 1996
17,45 Lexx - s.
18,30 Ador încurcăturile - comedie, SUA, 1994
20,30 Cocoșatul - acțiune, Franța, 1997
22,45 Suspecții - thriller, SUA, 1999
0,30 Shame - acțiune, SUA, 1994

ATOMIC TV
7,00 Selector
11,00 Cybernet
11,30 Atomic Café - rel.
12,00 Reactor
12,30 Turnul Londrei - rel.
13,30 Hai Hui
14,00 Interactiv
16,00 Selector
18,30 Atomix cu Andreea
21,30 Concert - CHRIS ISAAK
22,30 Album show
23,30 Insomnia

RADIO ARAD & RADIO CONTACT (65,95 MHZ)
5,00 - 8,00 BUNĂ DIMINEAȚA! - program Radio Contact; **8,00 - 12,15 BUNĂ DIMINEAȚA, ARAD!** - Viața spirituală (8,00-9,00); Slăvit să fie Domnul! (9,00-10,00); Liturghia de duminică (10,00 - 12,15); **12,15 - 19,00 RADIO CONTACT** - (Hit interviu; Week-end în doi. Tu și noi); **19,00 - 22,00 BUNĂ SEARA, ARAD!** - Fresh Music, cu Radu Mustafa (19,00 - 21,00); Viața spirituală (21,00 - 22,00); **22,00 - 5,00 RADIO CONTACT** - Sport Week-End

RADIO PRO FM (92,1 MHz)
2,00 - 7,00 MUZICĂ; 7,00 - 10,00 MIC DEJUN LA PAT - cu Mihai Gurei; **10,00 - 11,00 AUTOSHOW** - cu Nicki Stanciu și Dan Vardie; **11,00 - 14,00 CHE FACI ÎN WEEKEND** - cu Vali Bărbulescu; **14,00 - 17,00 HEAT PRO FM** - cu Cristi Schnebli; **17,00 - 19,00 MARIUS, GEORGE ȘI CELE 40 DE HITURI** - cu Marius Vintilă și George Vintilă; **19,00 - 21,00 PRO FM LOVE LINE** - cu Vlad Craioveanu; **21,00 - 22,00 DEEP BEATS** - cu DJ Slick; **22,00 - 24,00 GAIȚELE DE LA MIEZUL NOPȚII** - cu Viorel Gaiță

RADIO TIMIȘOARA
6,00 Radioprogramul sătenilor; 8,00 Universul credinței; 8,30 Armonii corale; 9,00 Uniți sub tricolor; 10,00 Pop matineu; 11,00 Actualități, muzică sport; 12,00 Duminica la prânz; 13,00 Emisiune în lb. germană; 14,00 Emisiune în lb. maghiară; 15,00 Emisiune în lb. sârbă; 16,00 Emisiune în lb. bulgară; 16,30 Emisiune în lb. cehă; 17,00 Emisiune în lb. slovacă; 18,05 Astra Română; 19,00 Radiojurnal; 19,15 Jazz Reflex; 20,05 Călătorie în lumea poveștilor; **20,15 Cânt din suflet; 21,00 Curierul de seară**
Știri: 6,00; 7,55; 10,00; 11,00; 12,55; 18,00; 20,00; 21,00; 21,55; **Radio Jurnal**: 7,00; 19,00.

RADIO SEBIȘ
6,00 Fascinația muzicii; 7,00 Weekend matinal; 8,00 Viața spirituală; 9,00 Cafeneaua duminicală; 11,00 Râsul secolului; 12,00 Fotoliul de duminică - talk-show; **14,00 Sămânța adevărului; 14,30 Crizantema de aur; 15,00 Astăzi te sărbătorim** - muzică populară și dedicații muzicale; **16,00 Cutia Pandorei; 19,00 La mulți ani!** - dedicații muzicale; **21,00 Șueta cu Magi** - talk show; **23,00 Recitalul vedetelor; 0,00 Insomnii; 2,00 Nocturnă muzicală**

ASTĂZI ȘI MÂINE, ÎN ARENĂ

Etapa de astăzi a Diviziei B programează o întâlnire de tradiție între FC Bihor și UTA, foste cândva campioane ale fotbalului românesc. Acum, în eșalonul secund, UTA abordează partida de pe prima poziție a clasamentului, cu un moral ridicat după victoria obținută în meciul cu studenții clujeni. De partea cealaltă, bihorenii au venit cu un punct de la Hunedoara, în etapa trecută, dar cum problemele financiare ale clubului sunt, încă, nerezolvate, aparent se întrevede un meci ușor pentru băieții lui Rubinacci. Dar cum fotbalul este plin de surprize, UTA va trebui să ia în serios și această partidă pentru a nu pierde poziția de lider, la care aspiră și alte echipe. Astfel, sunt de urmărit meciurile cu implicații în partea superioară a clasamentului cum ar fi ARO-Inter Sibiu și Poli-Corvinul. Pe celelalte stadioane se dispută partidele: Drobeta-UMT, Electro Bere-Chimica, ASA-Flacăra Vâlcea, „U" Cluj-Gaz Metan, Apulum-Motru, Jiul-Olimpia. Înaintea etapei de astăzi clasamentul are următoarea configurație:

1. UTA	12	7	2	3	23-10	23	(+5)
2. ARO C-lung	12	7	2	3	19-6	23	(+5)
3. Corvinul	12	7	2	3	20-9	23	(+5)
4. Inter Sibiu	12	7	2	3	18-12	23	(+5)
5. Gaz Metan	12	6	4	2	19-9	22	(+4)
6. ASA Tg. Mureș	12	6	3	3	21-8	21	(+3)
7. Drobeta	12	5	3	4	17-13	18	(0)
8. A. Alba Iulia	12	5	3	4	15-15	18	(0)
9. „U" Cluj	12	5	2	5	15-17	17	(-1)
10. Electro Bere	12	5	1	6	19-21	16	(-2)
11. Chimica	12	4	2	6	10-21	14	(-4)
12. „Poli"	12	3	4	5	16-19	13	(-5)
13. Olimpia	12	3	4	5	10-13	13	(-5)
14. UMT	12	3	4	5	17-25	13	(-5)
15. FC Bihor	12	3	4	5	10-19	13	(-5)
16. Jiul Petroșani	12	3	3	6	6-21	12	(-6)
17. Flacăra Vâlcea	12	2	3	7	9-15	9	(-9)
18. Minerul Motru	12	2	2	8	12-23	8	(-10)

Mâine, în eșalonul trei, pe terenul din Micălaca, echipa telefoniștilor, pregătită de Mihai Țârlea pornește favorită în întâlnirea cu fotbaliștii din Caransebeș, în timp ce la Pecica se pune de un derby între West Petrom și Universitatea Arad. Altfel spus, o echipă gazdă cu alți italieni, alți translatori, față-n față cu o formație studențească ce a mai produs în două rânduri surprize în deplasare. Să vedem ce va fi mâine.

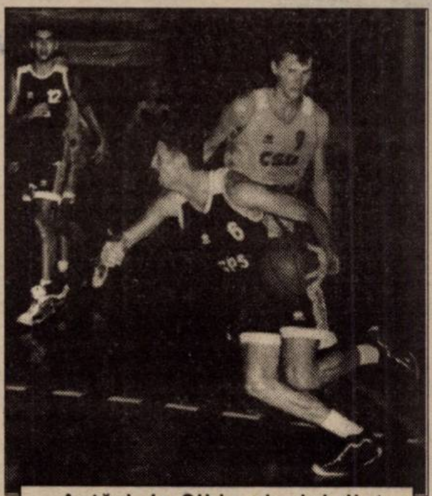

Astăzi, la Sibiu, duelul dintre Marianovici (nr. 6), de la West Petrom Arad și Tordai (nr. 9), de la CSU Sibiu, poate fi hotărâtor.
Foto: ȘT. MATYAȘ

Astăzi, baschetul va fi din nou prezent la „Polivalentă", unde, de la ora 11, fetele noastre întâlnesc formația bucureșteană BNR și ea cu cinci victorii la activ din șapte meciuri câte s-au disputat până acum. După ce miercuri campioanele au trecut, greu, dar meritat, de Sportul Studențesc, credem că astăzi arădencele, conduse de pe margine de George Mandache, nu vor avea probleme prea mari cu echipa bancară. În acest timp băieții de la West Petrom, sub conducerea antrenorului sârb Dragan Petricevici, joacă la Sibiu, primul meci din grupa valorică 1-8, cu campioana en-titre. Le dorim succes.

Tot astăzi, pe stadionul Strungul, rugbiștii arădeni primesc vizita celor de la Rapid, ambele echipe evoluând acum în Divizia A, de fapt eșalonul doi. E drept, a fost o vreme când rugbyul arădean, reprezentat de Gloria PTT, surclasa XV-le feroviar, în meciuri jucate în prima divizie. Acum jucăm tot în „A", care de fapt e „B". Chestiune de alfabet.

ALEX. CHEBELEU

DIVIZIONARELE C ARĂDENE DAU BUZNA LA PUNCTE

Mâine se dispută etapa a XIII-a în cadrul Diviziei C de fotbal. După un început mai greoi al echipelor arădene, trei din cele patru formații au reușit să evadeze din subsolul clasamentului, doar Inter fiind condamnată, parcă, încă de pe acum, la retrogradare. Această rundă programează și un derby arădean, față în față urmând să se afle „U" West Petrom și Universitatea.

Normal, gazdele ar trebui să învingă, deoarece ar evita, astfel, o nouă coborâre în subsolul ierarhiei. Oaspeții, pe un loc foarte bun, 7, cu o garnitură tânără vor încerca, aproape sigur, să joace cât mai bine, iar o eventuală înfrângere nu ar fi un capăt de țară. Așadar, dacă am juca la pronosport nu am putea merge decât pe 1 solist.

Meciul, care va începe la ora 11,00 și se va disputa la Pecica, va fi arbitrat la centru de Călin Boneta (Oradea), acesta fiind ajutat de asistenții Ioan Dan și Dorel Pop (ambii din Baia Mare).

În Micălaca, Telecom dă piept cu o nou-promovată, Caromet Caransebeș. Vizitatorii ocupă un loc destul de călduț, la mijlocul clasamentului, iar „telefoniștii", care parcă și-au mai revenit, nu pot ținti decât victoria, una care să le asigure, în continuare, un parcurs în campionat fără bătăi de cap. La jucătorii de care beneficiază Mihai Țârlea, ar fi culmea ca F.C. Arad Telecom să dea, din nou, chix. Ar fi inadmisibil. Această partidă va fi condusă de Daniel Berbecaru (Rm. Vâlcea), asistenți fiind Adrian Mirea și Dorin Iliescu (ambii din Craiova).

Misiune foarte dificilă va avea Inter, care merge la Cartej, să încerce „marea cu degetul", Minerul fiind o echipă solidă, care nu cedează puncte prea ușor. Locul 6 din clasament e elocvent în acest sens.

Vor împărți dreptatea, Dorin Coca (Rm. Vâlcea) - la centru, Ștefan Necula și Vasile Racolța (ambii din Baia Mare) - asistenți.

LEO SFÂRA

CLASAMENT

1. Cetate Deva	12	9	1	2	29-10	28 (+10)
2. Tel. Timișoara	12	9	1	2	17-8	28 (+10)
3. Electrica	12	8	2	3	24-14	23 (+5)
4. M. Zlatna	12	7	0	5	22-13	21 (+3)
5. Gl. Reșița	12	6	2	4	15-6	20 (+2)
6. Minerul Certej	12	6	2	4	23-19	20 (+2)
7. „U" Arad	12	6	1	5	17-22	19 (+1)
8. Aurul Brad	12	5	3	4	15-11	18 (0)
9. Caromet	12	6	0	6	14-17	18 (0)
10. Telecom Arad	12	5	2	5	16-16	17 (-1)
11. „U" West Petrom	12	5	1	6	13-18	16 (-2)
12. Inter Petrila	12	4	3	5	13-13	15 (-3)
13. M. Uricani	12	4	1	7	19-26	13 (-2)
14. C. Abrud	12	4	1	7	15-24	13 (-5)
15. CFR Timișoara	12	4	1	7	11-27	13 (-5)
16. M. Lupeni	12	3	3	6	10-16	12 (-6)
17. Met. Cugir	12	3	1	8	14-18	10 (-8)
18. Inter Arad	12	2	1	9	19-28	7 (-11)

Fotbal DIVIZIA A „URSUS"

Ieri, în avanpremiera etapei cu numărul 13 a Divizei A - „Ursus": CSM Reșița - Petrolul Ploiești 2-2 (1-0). Au marcat: Sasu - min. 25, Nica - min. 73 respectiv Crăciun - min. 58 și Costescu - min. 90.

Celelalte partide ale etapei se desfășoară după următorul program: **sâmbătă:** Universitatea Craiova-Extenisv Craiova, F.C. Onești - F.C. Brașov, F.C. Farul Constanța-Rocar București, Ceahlăul Piatra Neamț - F.C. Argeș, F.C.M. Bacău - Oțelul Galați, Astra Ploiești - Gloria Bistrița, F.C. Național - Rapid; **duminică:** Steaua - Dinamo.

C. M.

Baschet: BNR ȘI PETROM SIBIU, ADVERSARELE ECHIPELOR ARĂDENE

Astăzi, reprezentantele Aradului în Divizia A de baschet susțin examene importante. La Sala Sporturilor „Victoria" din orașul nostru, BC ICIM întâlnește, cu începere de la ora 11,00, formația bucureșteană BNR. Reamintim că miercuri la Arad, campioanele au învins o altă echipă din Capitală, Sportul Studențesc, cu 59-55, urmărindu-se repetarea succesului obținut. La rândul lor, băieții de la West Petrom se deplasează la Sibiu, unde au un meci greu, la aceeași oră, primul din seria valorică 1-8, cu deținătoarea titlului național, CSU Petrom. Sarcina petroliștilor este complicată prin accidentarea a două din piesele de bază ale lotului, Veres și Bubanja, care nu vor evolua efectua deplasarea. Bineînțeles, urăm succes deplin ambelor reprezentante ale baschetului arădean.

A. HĂRȚĂU

CUPA UEFA

Săptămâna aceasta a programat prima manșă a turului doi al Cupei UEFA, competiție în care este angrenată și singura formație românească rămasă în cupele europene: Steaua București. După o evoluție bună, militarii au reușit o victorie foarte importantă, 2-0 împotriva echipei engleze West Ham, făcând primul pas spre calificarea în turul următor. Dar iată tabloul complet al meciurilor disputate la mijlocul acestei săptămâni: Deportivo La Coruna - Montpellier 3-1; Aris Salonic-Celta Vigo 2-2; Udinese-Legia Varșovia 1-0; MTK Budapesta-AEK Atena 2-1; Levski Sofia-Juventus 1-3; Leeds Utd.-Lokomotiv Moscova 4-1; Hapoel Haifa (Israel)-Ajax 0-3; A. C. Parma-Helsinborgs (Suedia) 1-0; Inter Bratislava-F. C. Nantes 0-3; Roda Kerkrade (Olanda)-Wolfsburg 0-0; Newcastle-F. C. Zürich 2-1; Grazer A. K. (Austria)-Panathinaikos 2-1; Atletico Madrid-Amica Wronki (Polonia) 1-0; Anderlecht-Bologna 2-1; Werder Bremen-Wiking Stav (Norvegia) 0-0; Slavia Praga-Grasshopper 3-1; PAOK Salonic-Benfica Lisabona 1-2; Widzew Lodz-A. S. Monaco 1-1; I. F.K. Goteborg-A. S. Roma 0-2; F. K. Teplice-Real Mallorca 1-2; Olympique Lyon-Celtig Glasgow 1-0; **Steaua-West Ham 2-0.** Întâlnirile: Lens-Vitesse Arhem și Tottenham-F. C. Kaiserslautern se vor disputa pe data de 28 octombrie 1999.

Partidele retur vor avea loc peste două săptămâni, între 2-4 noiembrie 1999.

C. M.

Sancțiuni A.J.F.

VICTORIA ZĂBRANI A FOST EXCLUSĂ DIN „ONOARE"

În ședința de joi după-amiază, Comisia de Disciplină din cadrul Asociației Județene de Fotbal Arad, a hotărât excluderea formației Victoria Zăbrani din Campionatul Județean Onoare, ediția 1999-2000. Decizia s-a luat în baza articolului 48.5 din Regulamentul Activității Fotbalistice din România care prevede ca: în cazul în care o echipă nu se prezintă la două jocuri oficiale în același campionat, să fie exclusă din competiție, fiind retrogradată în eșalonul imediat inferior. Vom reveni cu clasamentul recalculat după excluderea formației din Zăbrani.

Comisia de disciplină a mai hotărât următoarele sancțiuni: Florin Bun (F.C. Ineu) - 3 etape, pentru lovirea adversarului cu palma; Remus Chiriac (I.C.R.T.I.) și Gheorghe Rad (Felnac) - ambii câte 3 etape, pentru lovire reciprocă, în partida I.C.R.T.I.-Victoria Felnac, și Romeo Negrea (Horia) - 3 etape, pentru lovirea adversarului cu palma.

Pentru substituire de jucători, Minesis Gurahonț a pierdut la „masa verde" meciul cu Universitatea Sebiș cu 3-0, după ce în teren scorul a fost de 4-3 în favoarea echipei din Gurahonț.

CĂLIN MNERIE

Ieri, în Divizia D

CRIȘANA SEBIȘ - ȘOIMII PÂNCOTA 1-1 (0-0)

Stadion: Crișana, timp bun pentru fotbal, teren excelent, spectatori: 200. **Au marcat:** Cimbrea - min. 58 respectiv Ardelean min. 79.

Formații: Crișana: Laza-Jurcă, G. Olariu, Fericean, Pap, Sas, Șaba, Cândea, Cimbrea, Lupșa, Moțiu. **Au mai jucat:** I. Olariu, Negru, Dimoiu. **Antrenor:** Sandu Gaica.

Șoimii: Mureșan-Ștefănuț, Cristea, Rusu, Buzna, Oiță, Pantea, Mănăilă, Gherman, Moț, Ardelean. **Au mai jucat:** Bilan, Danci, Țicală. **Antrenor:** Dan Mănăilă.

A arbitrat bine: Dumitru Buică; ajutat de asistenții Nicolae Dehelean și Traian Enoiu.

Observator A.J.F.: Cornel Tiulea.

La juniori: 0-4.

• Partidă deosebit de echilibrată, între două echipe de valori sensibil egale, rezultatul final fiind echitabil. • În minutul 16, „centralul" Buică comite prima greșeală gravă. Acesta îi arată al doilea cartonaș galben lui Cândea (Șebiș), dar văzând că acesta mai are unul își schimbă brusc părerea și i-l acordă lui Lupșa. • În prima repriză, gazdele puteau înscrie prin Cândea (min. 22), Pap (min. 40) și Cimbrea min. 41). În replică, oaspeții au trecut pe lângă gol prin Gherman și Pantea. • Repriza a doua a fost una pe contre, ambele echipe putând să câștige, dar n-a fost să fie bucurie pentru nici una dintre ele. • De menționat că arbitrul Buică a fluierat finalul mai repede cu trei minute spre nemulțumirea gazdelor. • Să remarcăm prezența în tribune a domnului primar al orașului Sebiș, dl. Gheorghe Feieș și a reprezentanților Radioteleviziunii Sebiș.

D. SCRIDON

CPL ARAD - CRIȘUL CHIȘINEU CRIȘ 6-0 (4-0)

Stadion: CPL, timp rece, teren bun, spectatori: 100. **Au marcat:** Bocșa - min. 11 și 62, Brandais - min. 26, Șule - min. 31, Pocei - min. 33, Braiț - min. 84.

Formații: CPL: Boiț-Drida, Neacșu, Suciu, Pocei, A. Vizitiu, Șule, Maghici, C. Vizitiu, Brandais, Bocșa. **Au mai evoluat:** Borlea, Monea, Martincskec, Braiț.

Crișul: Pall-Pășcuț, Hidiș, Lasc, I. Mihoc, Buligă, Lazea, Gomoi, Ardelean, Șt. Mihoc, Butăriță. **Au mai evoulat:** Iancu, Mițui, Bembe.

Au arbitrat: Șt. Mercea - E. Roșu.

Observator A.J.F.: Dan Alexandru.

La juniori: 3-1.

• Partida a început cu o jumătate de oră întârziere pentru că arbitrul Tripa a uitat să se prezinte la joc (!?), la centru oficiind colegul său Ștefan Mercea, iar la margine a fost cooptat un tânăr cavaler al fluierului ce a condus meciul de juniori. Hm! • O primă repriză excelentă pentru „lemnari" care demult nu au mai jucat așa de bine, cele patru goluri venind ca o consecință firească a superiorității lor din teren. • Partea a doua a întâlnirii a fost mult mai echilibrată, antrenorul gazdelor, Adi Lucaci, introducând în teren rezervele care s-au achitat cu brio de toate sarcinile. Mai mult, noul venit Braiț a rușit să înscrie ultimul gol al formației sale, în minutul 84. • De cealalată parte cei din Chișineu Criș au evoluat mult mai curajos în mitanul secund, beneficiind de unele ocazii bune la poarta lui Boiț, fără rezultat însă pe tabela de marcaj.

C. MNERIE

Replici cu cel mai tânăr primar al județului

„ADEVĂRATA MEA PASIUNE ESTE FOTBALUL"

❑ ne spune Edi Cucoș, primarul Păulișului

Eduard Cucoș - sau Edi, cum îi spun prietenii - este primar în Păuliș de mai bine de cinci ani. Edi s-a născut la Iași. Tot aici a absolvit Facultatea de Politehnică. Înainte de facultate a practicat fotbalul de performanță la Politehnica Iași. După absolvirea studiilor s-a mutat la Păuliș „pentru că aici stăteau bunicii soției".

– Edi, știu că ești primar de la vârsta de 29 de ani. Acum ai 34, deci a trecut ceva timp. Cum de te-ai hotărât să abordezi munca în administrația locală?

– Sincer să fiu, la vârsta de 29 de ani eram destul de naiv. Efectiv am crezut că pot să dărâm munții. După ce am devenit primar, mi-am dat seama că nu e deloc ușor. Am fost pus în dificultate în câteva situații și am avut momente în care mi-am dorit să renunț.

De foarte multe ori oamenii în problemele pe care le ridică, au dreptate, dar tu, ca primar, nu ai efectiv ce face.

– Înainte de facultate ai practicat sportul de performanță și anume fotbalul...

– Da, într-adevăr. Am activat în cadrul Clubului Politehnica Iași, dar

m-am retras când am intrat la facultate. Este o decizie pe care nu o regret nici acum. Totuși pentru mine adevărata pasiune a rămas fotbalul. De când locuiesc în Păuliș, joc aici la echipa comunei. Am trecut prin toate fazele. Mai întâi am fost jucător, mai apoi am ajuns antrenor iar de trei ani încoace sunt președintele Clubului „Păulișana Păuliș", care figurează în structura meciurilor diviziei C.

– Care este media de vârstă a angajaților primăriei?

– Media de vârstă este de aproximativ 30 de ani.

– Cum de ți-ai ales așa personalul?

– Întotdeauna tinerii vor avea o capacitate mai mare de muncă decât cei în vârstă, în privința experienței, asta se poate compensa prin modul lor de gândire.

– Edi, ce muzică preferi?

– Îmi place rock-ul de calitate. De aceea prefer formații precum Queen și Bee-Gees.

ȘTEFAN TUDOSE
Foto: **V. MUSCA**

Mare distracție, mare!

LA BALUL BOBOCILOR DE LA INDUSTRIE ALIMENTARĂ

Joi seara, Casa de Cultură a Sindicatelor a fost asaltată de tineri liceeni și nu numai, curioși să-i cunoască pe bobocii Grupului Școlar de Industrie Alimentară din Arad.

Atmosfera a devenit antrenantă odată cu apariția pe scenă a celor șase perechi și cu începerea probelor din concurs. Proaspeții liceeni au trecut timp de aproape trei ore printr-o mulțime de probe: vals, karaoke, rock'n roll. Băieții au demonstrat că știu să facă declarații de dragoste și că sunt pe fază la probele de îndemânare și mimă. Cele șase perechi n-au scăpat nici de verificarea cunoștințelor sau altfel spus, proba de cultură generală.

Programul a fost susținut și de invitații speciali ai balului: grupul „Sotto Inteso", formația de muzică a școlii „Necunoscuții" și interpreta de muzică pop, Carmen Duma. Melodia grupului „Sotto Inteso", Caterinca, a fost bisată de tineri. Care, ridicați în picioare și ținându-se de mâini au trăit melodia alături de membrii grupului.

Momentul cel mai dificil a fost cel al deliberării. Juriul, format din directoarea Grupului, **Zenovia Pozdăre,** diriginții claselor a XII-a și reprezentanți ai elevilor din clasele terminale, a avut de ales între 12 tineri care, cu toate stângăciile vârstei s-au prezentat deosebit de bine.

Miss și Mister boboc 1999 ai Grupului Școlar de Industrie Alimentară sunt Adina Muntean și Adrian Vaida. Pe locurile doi și trei s-au clasat Monica Szabadoș și Ovidiu Pința, respectiv Ramona Drasztyil și Călin Pîrv.

S-au mai acordat și alte trei premii: Miss și Mister dancing : Bianca Săliștean - Daniel Benea. Perechea inocența: Florina Puteriti - Lucian Radița. Premiul de popularitate a fost câștigat de Raluca Zamfir și Alexandru Unc.

După trei ore de lumini și umbre pe scena Casei de Cultură, bobocii și ceilalți tineri spectatori au trecut la un alt gen de distracție: în ritm de dans, la discotecă!

TEODORA MATICA

Gurahonț

CONCURS „MISS ȘI MISTER BOBOC 1999"

În organizarea Liceului „Ion Buteanu" din Gurahonț,zilele acestea a avut loc un inedit concurs „MISS și MISTER BOBOC" la care au participat 5 perechi de liceeni care și-au disputat întâitatea în cele zece probe ale concursului. Un juriu exigent, având ca președinte pe prof. Teodor Păiușan, director al liceului, a stabilit câștigătorii în următoarea alcătuire: la proba „MISS BOBOC 1999" s-au clasat pe primele trei locuri în ordine: Ranko Kinga, Vesa Adina, Sârban Rodica, iar la proba „MISTER BOBOC": Boc Dorel, Untaru Mario și Danci Corneliu. Câștigătorilor le-au fost înmânate premii sponsorizate de firme din comuna Gurahonț.

ALEX. HERLĂU

TOP 5 ADEVĂRUL - TINERET

Top 5 Internațional

1. Eiffel 65 - Blue
2. Lou Bega - Mambo No 5
3. Britney Spears - Crazy
4. Christina Aquilera - Genie In A Bottle
5. DJ Peter - 2 New York

Top 5 Intern

1. Vama Veche - Vara asta...
2. Proconsul - Barosanu'
3. Sotto Inteso - Caterinca
4. Voltaj - Ora de germană
5. No Comment - Ești atât de frumoasă

Eveniment muzical - „Compact 100%"

„AM VRUT SĂ CÂNTĂM CÂT MAI MODERN CU PUTINȚĂ"

Singura trupă de hip-hop prezentă pe scenă la festivalul berii din capitală, R.A.C.L.A., a avut onoarea să deschidă concertul. Ne-au încântat cu prezența: Voltaj, Sarmalele Reci, Body & Soul, Class, Sfinx Experience, Iris, Ora exactă, Genius, Direcția V, Compact, Timpuri Noi, Ro-Mania, Gaz pe foc, Parlament, Holograf și mulți alții.

Zilele trecute a avut loc, la sediul central CEC din București, conferința de presă ce anunța încheierea turneului Compact, desfășurat până în urmă cu o săptămână în 10 orașe din țară. Turneul, organizat cu sprijinul CEC, a fost unul de promovare a noului album Compact, după doi ani de lucru, intitulat „Compact 100%". „Am vrut mereu să cântăm cât mai modern cu putință, păstrând, în același timp, identitatea muzicală a grupului nostru. Credem că am reușit și, tocmai de aceea, i-am spus «Compact 100%»", ne spuneau cei de la Compact. Sub marca Roton, noul album „Compact 100%" a fost lansat la 25 septembrie a.c.

Lansări discografice: La Familia și „Români cu clasă"

Lansarea oficială a maxi-singleului „Prinși în joc" - semnat de Brugner - a avut loc sub atentele priviri ale colaboratorilor cântărețului mai sus amintit: **La Familia și Da Hood Justice**.

Brugner este membru al trupei Delikt și a ales această variantă solo de apariție discografică în urma conflictului ce a apărut în cadrul trupei din care mai face parte încă.

Maxi-singleul conține trei piese: „Prinși în joc", rezultatul unei colaborări totale cu La Familia, **„Români cu clasă"** care este continuarea piesei **„Numa' pentru frații mei"** inclusă pe maxi-singleul **„Sfârșit de mileniu"** semnat **Da Hood Justice** și **Trilogia cunoașterii"**.

Prin acest MC, Brugner dorește să arate realitatea vieții actuale în care trăim, contrar părerii unor tineri că „viața e roz": **„Gluma s-a terminat. Ar trebui să vedem viața cu alți ochi"**, ne declară el. L-am întrebat ce aduce nou hip-hopul autohton iar Brugner ne-a declarat în exclusivitate: **„În primul rând eu nu abuzez de expresia «băieți de cartier» deja perimată și aduc în hip-hop o tentă naționalistă"**.

Iar în ceea ce privește numele de scenă, alegerea a fost ușoară pentru că, de când se știe, a avut tot felul de porecle. **Brugner** i se trage de la **Silviu Brucan** (pe numele său real Brugner) a cărui emisiune **„Profeții despre trecut"** o urmărea cu mare plăcere.

În aceste zile a avut loc lansarea primului album **Boombastic** și a albumului „Cocktail" semnat **Double D** (într-o nouă componență). Vom reveni cu amănunte de la aceste lansări și să nu uitați că vom avea și multe premii de la casele de discuri ce lansează albume în România.

CRISTINA POP

Music Box

HOLOGRAF: O formație... „supersonică"

Formația Holograf s-a înființat în 1978, în București la Casa de cultură a studenților. Componența grupului a suferit în cei aproape 22 de ani de existență nenumărate schimbări, astfel, nici unul din primii membri ai grupului nu mai face parte din el.

Primul album al băieților de la Holograf a apărut în 1983. Tot acest an aduce formației o popularitate extraordinară datorită albumului. Ca factură muzicală acesta poate fi caracterizat drept un hard-rock melodios, poate chiar soft.

Următorul album a ieșit pe piață în 1986, iar al treilea în 1989, vânzându-se în 250.000 de exemplare, ceea ce, pentru acea vreme, era oarecum un record.

În 1990, Holograf susține concerte europene, poposind în Anglia pentru înregistrări. După ieșirea din studiouri a fost editat maxi-single-ul „World Full Of Lies". Acesta însă,nu s-a bucurat de succes, drept pentru care Holograf se orientează exclusiv înspre fanii din România.

Primul mare hit al lor, scos după 1989, este „Banii vorbesc", piesă care dă și titlul albumului editat în 1992.

În 1995 apare albumul „Stai în poala mea", iar în iarna lui 1996 prinde viață proiectul „69% Unplugged", album ce conține cele mai tari hituri ale trupei în variantă acustică.

Ultimul album este supersonic apărut în toamna anului trecut și a arătat o schimbare în stilul compoziției, apelându-se pentru o manieră mai moale, încercând să atragă și publicul de sex feminin, lucru care a reușit pe deplin.

La ora actuală, Holograf este o formație de referință în rock-ul românesc, o trupă de la care ne putem aștepta la multe „trăznăi" muzicale.

ȘTEFAN TUDOSE

Frumusețe și stil

***Consuela Goldiș** s-a născut în data de 26 noiembrie 1979, zodia Săgetător, are înălțimea de 1,76 m și face parte din echipa de manechine și dansatoare TOP MODEL Arad.*

– Consuela, centaurii care reprezită semnul zodiei tale, de unde bănuiesc că ai avea în tine un spirit de amazoană...

– Într-adevăr de mică mi-a plăcut mult sportul, îndeosebi înotul și atletismul, dar am avut și am în continuare o pasiune deosebită și pentru echitație. Urmăresc concursuri hipice la televizor și mi-a plăcut să o văd pe Cristina Țopescu într-o ipostază asemănătoare.

– Ce ne mai poți spune despre tine?

– Sunt la școala postliceală sanitară, îmi place mult moda dar și prezentările de modă și îmi place foarte mult să dansez pe muzica spaniolă și latino-americană.

– Ai avut ocazia să prezinți moda și să dansezi până acum?

– Am dansat atât în Arad cât și la Ineu, dar la discotecă, însă de când fac parte din echipa TOP MODEL am început să fac parade de modă în fiecare joi seara, la Disco CORLEONE, în cadrul concursurilor Quiz și să dansez.

– Te rog să-mi spui câteva dintre peferințele tale...

– Culorile preferate sunt alb, negru și albastru, îmi plac cântăreții Ricky Martin și Aurelian Temișan, top modelul preferat este Claudia Schiffer dar și Bianca Brad și pentru că sunt totuși o fire romantică admir poeziile scrise de Eminescu, Coșbuc și Arghezi.

– Îți mulțumesc pentru interviu și îți urez succes la școală și în prezentările de modă la care vei participa în viitor.

P. S. Așteptăm pe adresa secției de tineret a ziarului, B-dul Revoluției nr. 81, scrisori de colaborare din Arad și județ.

MIRCEA SORIN

ALEXANDRA NECHITA, PICTORIȚA DE ORIGINE ROMÂNĂ, SUPRANUMITĂ "micuța Picasso"

Prima expoziție la Washington a Alexandrei Nechita, tînăra de numai 14 ani, de orgine română, care trăiește în Statele Unite, este un prilej pentru agenția France Presse de a realiza un interviu-portret cu cea supranumită "micuța Picasso". Vă prezentăm în continuare materialul consacrat de AFP tinerei pictorițe:

"Picturile Alexandrei Nechita se vînd în lumea întreagă cu peste 100.000 de dolari bucata. Ea nu pune mare preț pe aceasta. La cei 14 ani ai săi, cea care este supranumită "micuța Picasso" afirmă că este fericită numai cînd ține o pensulă în mînă.

Considerată de unii un copil-minune al picturii, iar de alții un produs pur al strategiei de marketing, Alexandra Nechita își pictează emoțiile, așa cum alți copii de vîrsta ei se exteriorizează ținînd un jurnal.

«Sunt o persoană fericită și pictura mea reflectă lucrul acesta. Este o pictură foarte hazlie, foarte expresivă, ca un jurnal al emoțiilor mele», a declarat ea într-un interviu acordat AFP cu ocazia primei sale expoziții la Washington.

Născută la 27 august 1985, Alexandra nu avea decît un an și jumătate cînd părinții ei au fugit din România comunistă și s-au stabilit în California. «La vîrsta de doi ani am început, ca toți copii, să desenz pe cărți de colorat», povestește Alexandra. Dar ea punea atîta patimă în coloratul cărților, încît mama sa, îngrijorată, i-a luat creioanele de colorat. Atunci, Alexandra a decupat hîrtie colorată și s-a apucat de făcut colaje. La patru ani, a încercat guașele și acuarela. La șase ani, a trecut la pictura în ulei și cu ajutorul acrilaților.

La școală, colegii rîdeau de ea, pentru că era incapabilă să deseneze corect un chip. Dar compozițiile sale abstracto-cubiste au făcut furori și la prima sa expoziție, în 1994 - la vîrsta de opt ani - a vîndut prima sa pînză cu 700 de dolari.

Un agent a descoperit-o. Presa ameri-

Interviu-portret

cană, de asemenea, care a supranumit-o imediat "micuța Picasso".

Dincolo de aparența inocentă a compozițiilor sale, de meșteșugul evident al execuției, reprezentările vibrante ale Alexandrei Nechita ascund adesea figuri uimitor de complexe, care amintesc de Picasso, Matisse, Miro și Chagall.

«Mulți îmi descriu opera ca fiind cubistă», spune tînăra artistă. «Eu prefer să spun că este abstractă. Desigur, există unele elemente cubiste, unghiuri, forme geometrice, dar este în primul rînd abstractă», explică Alexandra.

Autor al unei cărți despre Alexandra, aflate în curs de tipărire, Kenworth Moffett, fost specialist conservator la Muzeul de arte frumoase din Boston, o urmărește de cinci ani pe tînăra adolescentă și nu ezită să o califice drept un «adevărat geniu». «La vîrsta de zece ani, Alexandra semna deja pînze extrem de reușite, pe care mulți le-ar fi putut lua drept opera unui artist înzestrat și matur», subliniază Moffett. «Opera sa a fost influențată de maeștrii moderni și mai ales de Picasso», recunoaște Moffett. «Dar, la începuturile carierei sale, Picasso dădea impresia unui pictor realist. Copilăriei sale i-au lipsit naivitatea și copilăriile. El însuși declara mai tîrziu că i-a trebuit întreaga viață pentru a învăța să picteze ca un copil. Alexandra a început de acolo de unde Picasso a sfîrșit», explică Kenworth Moffett.

Expunînd în întreaga lume, după ce a primit comenzi prestigioase, pînzele Alexandrei Nechita figurează astăzi în colecțiile particulare a numeroase celebrități, printre care André Agassi, Phil Collins, Whoppi Goldberg, Catherine Deneuve, Calvin Klein sau chiar împăratul Japoniei. Anul trecut, la Singapore, o pictură a ei s-a vîndut cu 220.000 de dolari, un record pentru un pictor de numai 13 ani.

Mai multe muzee de artă modernă au achiziționat tablourile sale, inclusiv Petit Palas de la Geneva, unde un tablou de Nechita stă alături de o operă a lui Claude Monet!

Dacă n-ar fi crezut în îngeri, Alexandra ar fi fost surprinsă de ascensiunea sa vertiginoasă. Modestă, ea rîde ca un copil atunci cînd vorbește despre succesul său. «E un pic cam coplešitor deocamdată, dar este un lucru minunat să pot călători și să împart cu alții ceea ce am realizat. Mă bucur de asta în fiecare clipă», spune ea, surîzătoare".

Primul Parlament mondial al copiilor și-a început activitatea la Paris

Peste cinci sute de delegați, liceeni și elevi, de pe cinci continente, s-au adunat, începînd de joi, la Paris, pentru a constitui primul Parlament mondial al copiilor, al cărui prim document adoptat va fi "Manifestul tineretului pentru secolul XXI", anunță AFP.

Printre aceștia se află și cîțiva copii români, care studiază în țări asociate UNESCO, a căror deplasare la Paris a fost suportată de Parlamentul României.

"Manifestul tineretului pentru secolul XXI" se vrea "un mesaj de fraternitate și speranță" al tineretului la intrarea în cel de-al treilea mileniu și va fi prezentat la 26 octombrie la UNESCO, apoi în toamna lui 2000 în Adunarea Generală a ONU. El va fi transmis și șefilor de state și guverne precum și parlamentelor din lumea întreagă.

Parlamentul mondial al copiilor va fi ocazia potrivită pentru a face cunoscute "așteptările și aspirațiile celor tineri pentru secolul următor", subliniază un mesaj semnat de Laurent Fabius, președintele Adunării Naționale, camera inferioară a Parlamentului francez, co-organizatoare a evenimentului, alături de UNESCO.

Cei 172 de băieți și 176 de fete, între 14 și 16 ani, vor dezbate pînă sîmbătă textele care vor servi drept bază Manifestului. Lucrările se vor derula în trei limbi, franceză, engleză și spaniolă.

Documentul va fi votat în timpul unei ședințe solemne, programată pentru duminică, în hemiciclul Palatului Bourbon, sediul Adunării Naționale franceze.

La această "sesiune parlamentară", al cărei buget se ridică la 1,55 milioane de euro, și-au anunțat participarea două sute de ziariști din Franța și din străinătate.

După ce a fost chel 30 de ani
A ÎNCEPUT SĂ ÎI CREASCĂ PĂRUL

Unui bătrîn din Mureș, care a chelit în urmă cu 30 de ani, a început să îi crească din nou părul, după ce a folosit o soluție "miraculoasă", inventată chiar de el, transmite corespondentul MEDIAFAX.

Baiko Sandor, în vîrstă de 89 de ani, a fost învățător și cantor la biserica catolică. Lui nu i-a plăcut să umble cu capul descoperit, astfel că în tinerețe a purtat căciulă, apoi a trecut la pălărie. Cînd s-a pensionat, bătrînului i-a căzut părul din creștetul capului. El a început să caute o soluție pentru creșterea părului, după ce nu a fost ajutat de doctori.

Bătrînul a încercat toate soluțiile, de la unguente și ceaiuri din 15 feluri de plante pînă la pasta de dinți. În cele din urmă, Baiko Sandor a pus într-o sticlă șase sute de grame de petrol și două rădăcini de urzică și brusture, tăiate mărunt. A păstrat soluția în acest fel timp de zece zile, agitînd sticla o dată pe zi. Apoi, bătrînul s-a frecat pe cap în fiecare seară cu această soluție, timp de șase săptămîni. Cînd s-a prezentat la dermatolog, din cauza unei alergii, acesta i-a atras atenția lui Baiko Sandor că i-a crescut părul.

Bătrînul spune că oricine poate prepara soluția "miraculoasă", pentru că urzica și brusturele se găsesc la marginea oricărui șanț.

UMOR

■ – Doctore, am urmat sfatul dumneavoastră pentru ca să dorm. Am numărat aseară, în pat, până la 217659...

– Și pe urmă?

– S-a făcut ora să plec la serviciu!

■ – Spune-mi, Ionele ce vrei să-ți cumpăr de ziua ta? O bicicletă, o minge, patine sau o rachetă de tenis?

– Cumpără-mi-le pe toate. Aleg eu după aceea.

■ – Trebuie să mai aștept mult? - strigă clientul către ospătar.

Îți cer pentru a zecea oară o friptură și... nimic!

– Ca să pregătim zece fripturi trebuie timp, se scuză ospătarul.

TELEFONUL CELULAR - PERICULOS PENTRU SĂNĂTATE

Telefonul mobil ar putea fi periculos pentru sănătate, a declarat în cadrul unui interviu televizat difuzat de postul american ABC, doctorul George Carlo, specialist în probleme de sănătate care au legătură cu acest tip de telefoane, informează AFP.

"Avem dovezi clare că telefoanele mobile sunt cauza unor probleme de sănătate", a declarat Carlo, recomandînd totodată cercetarea unor studii efectuate anterior și avînd aceeași temă.

În ultimii șase ani, George Carlo a condus un program de cercetări industriale care aveau ca subiect pericolul produs de radiațiile emise de acest tip de aparate telefonice, studiul finalizîndu-se cu alcătuirea mai multor rapoarte. În primăvara trecută, două studii științifice arătaseră că utilizarea celularului ar putea favoriza dezvoltarea unor tumori canceroase pe creier.

PLIMBARE PE BULEVARDUL CELEBRITĂȚILOR

● Procesul intentat de solistul trupei Red Hot Mili Peppers, Anthony Kiedis, împotriva unei femei care a intrat cu mașina în motocicleta condusă de star a fost respins. În urma accidentului, Kiedis s-a ales cu șocuri de natură ortopedică și neurologică. Accidentul a avut loc în iulie, dar Anthony nu a prea putut face dovada pagubelor.

● Michael Jackson și-a anulat cîteva concerte din cadrul turneului mondial. Este vorba despre spectacolele din Honolulu și Sydney, iar motivul a fost oferit de purtătorul său de cuvînt: Michael vrea să termine înregistrările pentru noul său album și nu mai are timp pentru aceste concerte.

● Și Lenny Kravitz se ține de anulări de concerte. Trei asemenea spectacole care trebuiau să aibă loc pe coasta de vest a Statelor Unite n-au mai putut fi urmărite. Kravitz suferă de bronșită și ultima sa ieșire în fața publicului s-a produs la opt octombrie. Concertele vor fi probabil reluate în noiembrie.

SNOAVE

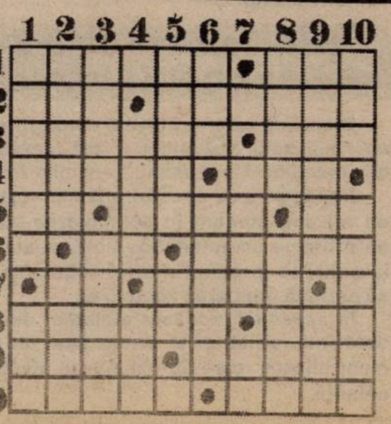

Orizontal: 1. Din lumea celor care nu cuvântă - Cuvinte cu miez! 2. Car de-andoaselea! - Ieșit din drum (inf.) 3. Port la o corabie legendară - Nu scoate o vorbă. 4. Țară de basm - Popas la țară. 5. Trup de fată! - Unul ca doi (pl.) - Serviciu ireproșabil. 6. Hebe văzută la față! - Din când în când (fem.)... 7. ... Parcă la urmă!.... - ... E de folos. 8. Ține cu mâncare casa omului - Pe unde intră tot omul. 9. Pește servit pe o tavă întoarsă! - Beneficiar al unor vechi păcate. 10. Neam de lup luat în deșert - Călcată-n picioare pas cu pas.

Vertical: 1. Indicat - Face brânză bună. 2. De toată povestea (masc.) - Goală, goluță. 3. Raci mergând de-andoaselea! - Plasă de prins un somn. 4. Încadrate la Fondul plastic - Fir de cusătură. 5. De dat pe față - Urma dintâi! 7. Stau în cap la nuntă! - Sac rupt la gură! 8. Intrare - ieșire la țară - Tip de purtare. 9. Bani ca la turci - Luat de gât. 10. Unul bine bătut în cap - Tratate la ocnă.

Două sute de dolari pentru
UN LOC LA DINEUL DE PROMOVARE A CĂRȚII PRINȚULUI EDWARD

Prințul Edward, fiu al reginei Elisabeta a II-a, va participa, în noiembrie, la un dineu de gală, la care prețul "tacîmului" se ridică la două sute de dolari, fiind organizat pentru promovarea cărții sale, o istorie a monarhiei britanice, transmite AFP.

Edward "nu va primi nici o remunerație deși cartea lui va fi lansată în cadrul acestui dineu", s-a mulțumit să precizeze un purtător de cuvînt al Camerei de comerț londoneze, organizatoarea evenimentului.

Pentru suma modică de 129 de lire, invitații vor avea "rarul privilegiu" de a cina la țară, în compania contelui de Wessex, "eminent interpret al istoriei Londrei" și de a-i asculta "ideile asupra bogatei moșteniri culturale a capitalei", se poate citi într-un luxos prospect distribuit de organizatori.

În cartea sa bogat ilustrată, cu imagini extrase din documentarele de televiziune din seria "Crown and Country", realizate de propria lui companie, prințul Edward "relevă poveștile fascinante ale înaintașilor săi, istoriile interesante care se ascund în spatele celor mai celebr[illegible] și palate" din regiune[illegible]

SUA apreciază că

"PROBLEMA ANULUI 2000" POATE PROVOCA O CATASTROFĂ LA CENTRELE NUCLEARE RUSEȘTI

Deficiențele de proiectare a centralelor nucleare rusești, ca și serioasele probleme în funcționarea rețelelor electrice, fac ca pericolele generate de "problema anului 2000" să fie cu mult mai mari în spațiul geografic al Rusiei decît în celelalte părți ale lumii, a afirmat un înalt responsabil din cadrul Agenției Centrale de Informații a SUA (CIA), citat de AFP.

Vorbind în fața unei comisii de specialitate a Camerei Reprezentanților, Larry Gershwin, șeful departamentului pentru știință și tehnologie din cadrul CIA, a subliniat că riscul unui accident de proporții la centralele atomo-electrice rusești, ca urmare a efectelor "virusului" informatic al anului 2000, este accentuat în mare măsură de precaritatea rețelelor electrice rusești.

"În cazul unui accident major, am putea asista la o reacție de fuziune în reactorul principal, ce va fi însoțită de puternice emanații de gaze radioacative pe o largă arie din zonele învecinate", a afirmat Larry Gershwin, adăugînd că un asemenea accident s-ar putea produce la oricare dintre centralele atomice din Rusia sau din Ucraina. El a adăugat, însă, că este puțin probabil ca un asemenea accident să atingă proporțiile celui de la Cernobîl, din 1986.

Oficialul american s-a plîns, totodată, de totala lipsă de "transparență" din partea autorităților rusești cu privire la măsurile pe care le iau pentru eliminarea sau atenuarea efectelor "virsului" informatic al anului 2000.

La 1 ianuarie 2000, computerele afectate de "virusul" informatic vor indica cifrele 00 în loc de 2000, ceea ce va face ca această dată să fie interpretată 1 ianuarie 1900. Consecința va fi că memoria computerelor va putea fie să se blocheze, fie să modifice s-au chiar să distrugă fișierele cu datele de bază.

Industria americană a tutunului a fost

CONDAMNATĂ SĂ PLĂTEASCĂ DESPĂGUBIRI COLECTIVE VICTIMELOR FUMATULUI

Industria americană a tutunului a cunoscut, în această săptămână, la Miami, o nouă înfrîngere în bătălia judiciară pe care o poartă cu victimele fumatului, relatează AFP.

Cea de-a treia instanță de apel din Florida a autorizat ca victimele tutunului să fie despăgubite colectiv, revenind astfel asupra deciziei sale din 3 septembrie, prin care hotărîse că cererile de despăgubire urmează să fie examinate individual. Potrivit experților, noua decizie a justiției din Florida ar putea costa industria tutunului între 200 de miliarde și 500 de miliarde de dolari, ceea ce ar duce la falimentul a numeroși producători.

În urmă cu o lună și jumătate, curtea de apel a decis inițial că plîngerile se pot depune în nume colectiv, dar că sumele pentru despăgubire trebuie să fie examinate de la caz la caz. În această situație, costurile ar fi fost mult mai mici pentru fabricanții de țigări.

Un judecător federal a amînat pentru data de 1 noiembrie începerea celei de-a doua faze a procesului împotriva industriei tutunului din Florida. Acest răgaz urma să permită curții de apel să clarifice, miercuri, decizia sa din 3 septembrie, care provocase o mare ușurare în rîndul industriei americane a tutunului, pentru că nu ar fi fost nevoită să plătească în bloc compensații de sute de miliarde de dolari. Reclamanții -

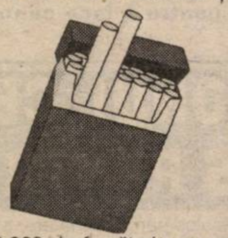

500.000 de fumători - au considerat că decizia curții de apel reprezintă o înfrîngere pentru ei.

Purtătorul de cuvînt al curții de apel, Morton Lucoff, a precizat că reclamanții va trebui mai întîi să își prezinte în mod individual litigiul la tribunal, să obțină cîștig de cauză și abia apoi să pretindă despăgubiri. "Fiecare trebuie să-și cîștige propriul proces în mod individual. Dacă cîștigă și juriul, reunit începînd cu 1 noiembrie, decide indemnizarea globală cu o anumită sumă, atunci va trebui așteptată încheierea tuturor proceselor individuale, pentru a fixa suma cuvenită fiecărui reclamant", a explicat Lucoff.

Un complet de judecată alcătuit din șase persoane a decis, pe 7 iulie, tot la Miami, că producătorii din industria tutunului trebuie să fie trași la răspundere pentru bolile provocate fumătorilor. Acest verdict ar permite ca sute sau chiar mii de persoane să profite de precedentul creat de procesul intentat în 1994 de un cuplu de avocați din Miami, Susan și Stanley Rosenblatt. Cei doi avocați au negociat cu fabricanții de țigări un acord de 349 de milioane de dolari, în cadrul unei proceduri angajate în numele stewardeselor, care afirmau că suferă de efectele tabagismului pasiv.

Decizia de miercuri a curții de apel din Florida a provocat scăderea prețurilor acțiunilor fabricanților de țigări la bursa de la New York.

Marinarii de pe nava Rostar, blocată în Portul Veneția, au rămas fără alimente

Cei 20 de marinari aflați la bordul navei Rostar, blocată de mai multe luni în portul Veneția, au rămas ieri, fără alimente, iar salariile pe ultimele trei luni nu le-au fost plătite, informează corespondentul MEDIAFAX.

„OPERAȚIUNE SPECIALĂ" LA GROZNÎI

Moscova a recunoscut, ieri, că a întreprins, joi, o "operațiune specială" la Groznîi, pentru "a-i distruge pe traficanții de arme", dar a afirmat că "nu a utilizat artileria și aviația" pentru îndeplinirea acestei misiuni, relateză AFP.

"Am descoperit o piață de arme în centrul capitalei Groznîi, împotriva căreia am efectuat o operațiune specială", a declarat, pentru postul de televiziune rus NTV, colonelul Aleksandr Veklici, purtător de cuvînt al forțelor ruse din Caucaz.

"Dacă au existat victime în timpul acestei operațiuni, atunci acestea sunt traficanții de arme, pentru că civilii nu aveau de ce să se afle seara, în acel loc", a adăugat responsabilul rus.

Colonelul Veklici nu a precizat prin ce mijloace tehnice a fost îndeplinită "operațiunea specială" sau dacă aceasta s-a bucurat de sprijinul unor eventuali agenți ruși infiltrați în capitala republicii separatiste.

Autoritățile cecene au afirmat că forțele ruse au bombardat, joi, centrul orașului Groznîi, în urma raidurilor înregistrîndu-se 137 de morți și cel puțin 260 ...

DRAȘKOVICI CONTRA DJINDJICI

Principalul partid sîrb de opoziție, Mișcarea Sîrbă pentru Reînnoire (SPO), condus de Vuk Drașkovici, a lansat, joi, un violent atac la adresa Partidului Democrat (DS), condus de rivalul său, Zoran Djindjici, pe care îl acuză că este unul dintre "cei mai mari susținători" ai regimului președintelui iugoslav Slobodan Miloșevici, relatează AFP.

Într-un comunicat citit la televiziunea Studio B, pe care o controlează Drașkovici, Mișcarea Sîrbă pentru Reînnoire acuză Partidul Democrat de cooperare cu puterea, cu scopul de a pune la cale "manipulări politice" împotriva SPO.

Mișcarea Sîrbă pentru Reînnoire "protestează cu cea mai mare fermitate față de vînătoare declanșată în ultimele zile de regimul polițienesc și de o parte a opoziției", se afirmă în comunicatul SPO.

Partidul lui Drașkovici susține că puterea și Partidul Democrat au complotat pentru a-i "înscena" unele "afaceri politice" în legătură cu gestionarea companiei care se ocupă de transportul în comun la Belgrad (GSP).

Poliția i-a reținut și i-a interogat, recent, pe trei responsabili ai Primăriei Belgradului, controlată de SPO, în legătură cu unele presupuse nereguli care ar exista la GSP. Un fost director al companiei, numit de SPO, a fost arestat și acuzat de abuz de putere. Potrivit comunicatului SPO, doi responsabili din cadrul Partidului Democrat au susținut, prin declarațiile făcute în presă, acuzațiile care se aduc reprezentanților SPO.

Mișcarea Sîrbă pentru Reînnoire, care afirmă că este vorba despre niște "minciuni", amintește că Partidul Democrat a lansat acuzații similare la adresa partidului lui Drașkovici după ce Djindjici a pierdut, în 1997, postul de primar al Belgradului. "Nu este, prin urmare, de mirare că principalii martori și susținători ai regimului", cei care dau naștere unor "scandaluri cu vădit scop politic și preelectoral", sunt "democrații și în special reprezentanții de frunte ai acestui partid", afirmă comunicatul SPO.

Partidul lui Drașkovici denunță "cooperarea dintre regimul aflat la putere și DS și lupta lor comună, de zece ani," îndreptată împotriva SPO, avînd drept scop lansarea unor "neadevăruri și manipulări".

Viața politică a opoziției din Serbia este marcată, de cîtiva ani, de rivalitatea dintre SPO și DS. Partidul Democrat este principala forță politică a Alianței pentru Schimbare (SZP), coaliția opoziției care duce, de o lună, o campanie de manifestații zilnice pentru a cere demisia lui Miloșevici. SPO nu a participat pînă în prezent la aceste adunări, preferînd să solicite înlăturarea lui Miloșevici prin intermediul alegerilor anticipate.

Recent, se conturase un început de cooperare între cele două partide. SPO, DS și alte cinci partide au semnat un acord referitor la condițiile electorale pe care le solicită la alegerile anticipate, cerute de întreaga opoziție.

De altfel, joi seara, s-a înregistrat o scădere considerabilă a numărului de manifestanți de la Belgrad, în comparație cu participarea din ajun. Circa două mii de persoane s-au adunat, joi seara, în pofida frigului, în Piața Republicii din capitala iugoslavă, dar miercuri, la manifestația convocată de SZP participaseră circa zece mii de persoane. Alte cîteva mii de persoane au manifestat, joi, în principalele orașe din provincie.

FAPT DIVERS

Maurice Papon a avut o criză de tahicardie

Maurice Papon a avut o criză de tahicardie, joi seara, după arestarea sa în Elveția, a anunțat, ieri, ministrul francez de Interne, Jean-Pierre Chevenement, citat de AFP.

Ministrul francez nu a făcut alte precizări în legătură cu starea de sănătate a lui Maurice Papon, fost funcționar al regimului de la Vichy, condamnat la zece ani închisoare pentru participarea la deportarea evreilor.

Potrivit autorităților franceze, Papon, în vîrstă de 89 de ani, a fost internat la secția penitenciară a spitalului Insel din Berna. Serviciul de presă al spitalului a refuzat să confirme informația.

Procedurile de repatriere a lui Maurice Papon "se află în curs de studiere", au declarat surse oficiale, care au precizat că în prezent se desfășoară consultări ale Ministerului francez de Justiție cu autoritățile elvețiene.

Fostul funcționar al regimului de la Vichy poate fi predat justiției franceze prin cel puțin două modalități. Una ar fi inițierea unei proceduri de extrădare, în virtutea mandatului internațional de arestare emis de Franța, iar cealaltă ar fi ca Papon să fie predat Franței în virtutea unei simple "decizii de expulzare" a autorităților elvețiene, care îi interziseseră deja lui Papon dreptul de ședere pe teritoriul elvețian.

Biografia incriminatoare despre George Bush jr. – oprită publicării

Editorul unei biografii despre candidatul republican la alegerile prezidențiale George W. Bush, în care se afirmă că acesta a fost arestat în tinerețe pentru deținere de droguri, a anunțat că a întrerupt publicarea cărții, pentru că are îndoieli asupra credibilității autorului, informează AFP.

J. H. Hatfield afirmă, în cartea intitulată "Un fiu norocos: George W. Bush și fabricarea unui președinte american", că actualul guvernator al statului Texas a fost arestat pentru posesie de cocaină, în 1972, dar cazierul său judiciar a fost șters, grație relațiilor tatălui său, George Bush, care avea să devină președinte al Statelor Unite și care în acea perioadă era ambasador la ONU.

Cotidianul texan "Dallas Morning News" a relatat, miercuri, în ziua în care ar fi trebuit să apară biografia, că Hatfield este în prezent eliberat condiționat, după ce a ispășit o treime din pedeapsa de 15 ani închisoare, aplicată pentru că a vrut să scape de patronul său angajînd, în 1987, un ucigaș plătit. Biograful lui Bush a declarat cotidianului texan că este vorba despre o persoană care poartă același nume cu el și că cel de-al doilea prenume al acesteia nu este, de altfel, identic cu al său.

Cu toate acestea, editorul, St. Martin's Press, a anunțat, ca urmare a publicării acestei informații, că a întrerupt tipărirea cărții, din cauza personalității dubioase a autorului ei, afirmă revista cu difuzare pe Internet "Salon".

George W. Bush calificase aceste acuzații drept "ridicole", dar a refuzat să facă alte comentarii, afirmînd că a răspunde acestora ar însemna să dea naștere unor noi acuzații. În luna august, Bush a dezmințit cu destul de puțină putere de convingere zvonurile cu privire la faptul că ar fi consumat cocaină.

Enzima care este la originea bolii Alzheimer

O enzimă care ar putea fi cauza directă a apariției bolii Alzheimer a fost identificată de cercetătorii americani, transmite AFP.

Descoperirea acestei enzime, care are un rol determinant în acumularea plăcilor de proteine caracteristice bolii, poate ajuta la punerea la punct a unei substanțe care să permită inhibarea acțiunii ei.

În acest fel, această maladie, deocamdată incurabilă, și-ar putea găsi un tratament eficace, care să diminueze efectele ei nefaste.

MINISTERUL FINANȚELOR

DIRECȚIA GENERALĂ A FINANȚELOR PUBLICE ȘI CONTROLULUI FINANCIAR DE STAT ARAD

Bulevardul Revoluției nr. 72 Telefon: 057-280633 Fax: 057-281860

ANUNȚĂ

Începând cu data de 22 octombrie a.c., se prelungește Ordinul M.F. nr. 1134/30.09.1999 privind prospectul de emisiune al certificatelor de trezorerie, pe termen de 90 zile cu dobânda de 55% pe an, astfel încât vânzarea certificatelor de trezorerie cu dobânda pentru populație se efectuează și în zilele de 25, 26, 27, 28 și 29 octombrie 1999, cu termen de răscumpărare în zilele de 23, 24, 25, 26 și 27 ianuarie 2000.

Operațiunea de vânzare a certificatelor de trezorerie cu dobânda pentru populație se închide în ziua de 29 octombrie 1999, la ora 14,00.

CONTACTAȚI: Horga Petru - Serviciul analiză, sinteză, rapoarte și relații cu mass-media.

Telefon: 057/280633, int. 230 sau 094 524556

(974170)

LICITAȚIE PUBLICĂ

INSPECTORATUL ȘCOLAR AL JUDEȚULUI ARAD organizează
LICITAȚIE PUBLICĂ DESCHISĂ, FĂRĂ PRESELECȚIE
pentru adjudecarea proiectării obiectivului de investiție:

CLĂDIRE CU 6 SĂLI CLASĂ + 4 LABORATOARE CU INTERNAT ȘI CANTINĂ LA GRUPUL ȘCOLAR ECONOMIC ADMINISTRATIV ARAD, STR. AVIATOR GEORGESCU, NR. 9 ARAD

Persoana juridică achizitoare și organizatorul licitației este INSPECTORATUL ȘCOLAR AL JUDEȚULUI ARAD, 2900 Arad, B-dul Decebal nr. 32, tel. 057/280008.

Sursa de finanțare este BUGETUL LOCAL

Documentele de licitație se vor procura de la sediul INSPECTORATULUI ȘCOLAR AL JUDEȚULUI ARAD, începând cu data de 25.10.1999.

Ofertele se vor preda la sediul persoanei achizitoare până cel târziu în data de 24.11.1999, ora 11,00.

Deschiderea licitației va avea loc în data de 25.11.1999 la sediul INSPECTORATULUI ȘCOLAR AL JUDEȚULUI ARAD.

Obiectivul este amplasat în municipiul Arad, str. Aviator Georgescu nr. 9, pe teren privat. Amplasamentul poate fi vizitat de către ofertanți la cererea acestora.

INSPECTOR ȘCOLAR GENERAL,
Prof. Maria Pașcalău

(974169)

LICITAȚIE

JUDECĂTORIA LIPOVA

Dosar execuțional nr. 55/1999. În data de 02.11.1999 ora 10,00, la Judecătoria Lipova, str. Brancovici nr. 27 - biroul *executor judecătoresc* Dan Oprea, se vinde la **LICITAȚIE PUBLICĂ** imobilul situat în Lipova str. Marinescu nr. 1 ap. 4, compus din apartament 4 camere, proprietatea debitorilor Laza Gheorghe și Laza Maria.

***Prețul de strigare este de* 95.287.725 lei.**

CONDIȚIILE DE LICITAȚIE se pot consulta la Judecătoria Lipova, Biroul executor judecătoresc Dan Oprea, lunea sau vinerea, ora 10,00.

(974171)

G.I. MOTOR

Telefon 251417

Vinde numai prin

DEPOZITUL DIN GARA Arad

CIMENT ALEȘD

39.000 lei sacul (are inclus TVA)

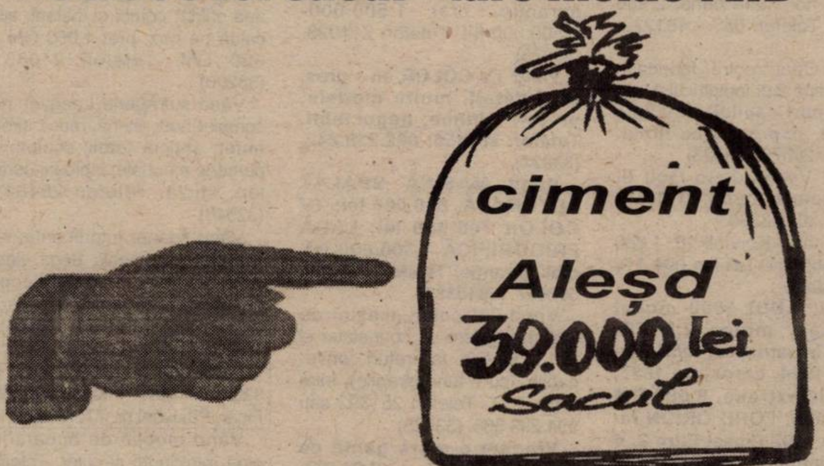

LICITAȚIE
S.C. CONAR S.A. ARAD

Vinde prin LICITAȚIE DESCHISĂ în data de 5.11.1999

SPAȚIUL COMERCIAL

situat la parterul blocului 21 - Calea Aurel Vlaicu în stadiul actual de execuție, în suprafață construită totală de 742 mp, din care:

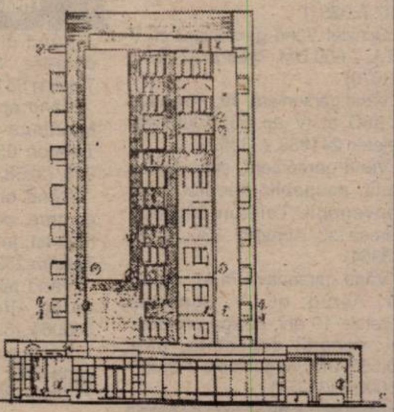

1) Spațiu nr. 1, situat la artera principală C.A. Vlaicu - Sc = 431 mp

2) Spațiu nr. 2, situat la str. Dâmboviței - Sc = 163 mp

3) Spațiu nr. 3, situat în partea de sus a blocului Sc = 148 mp

***Precizăm că* la aceste spații nu se vor putea desfășura activități poluante.**

Începând cu data de 25.10.1999 vor putea fi cumpărate *caietele de sarcini*, de la S.C. CONAR S.A. str. Bucegi nr. 5 compartimentul pregătire.

ÎNSCRIEREA LA LICITAȚIE se închide în data de 4.11.1999 ora 16,00.

INFORMAȚII SUPLIMENTARE la telefon 242240 interior 112.

(979172)

SC „SUPRIM IMPEX" SRL

distribuitor NOVA BRAZILIA

Angajează AGENȚI COMERCIALI

în următoarele

CONDIȚII: - stagiul militar satisfăcut
- domiciliul stabil în Arad
- experiență în vânzări

INFORMAȚII SUPLIMENTARE la tel./fax: 056/206468

(5224497)

COMPUTER FORCE

UN PC PERFORMANT cu numai 599 USD +TVA

PC INTEL PII 366 MHz 128k
- 32 Mb SDRAM PC 100
- Hdd 6.4 Gb QUANTUM CX UDMA 66
- CD ROM 48x + SB + boxe
- Monitor DIGITAL 15" SVGA
- Tastatura, mouse, pad si husa

ARAD
-Blv. Revolutiei Nr. 101
Linga dispeceratul "GETAX"
-ORAR: Luni-Vineri 9-17
Sambata 9-13
tel. 057-280.785
Timisoara 056-191.334
Oradea 059-414.521-141

CALCULATOARE IMPRIMANTE ACCESORII

- *Sisteme pretestate*
- **3 ani garantie**
- **vanzare si in rate**
- *5 ani experienta*
- **GRATUIT ! livrare si instalare la domiciliu**

PETRI ROMANIA S.R.L.

filială a concernului german PETRI AG

***angajează* ECONOMIST**

CONDIȚII: - minim trei ani vechime
- cunoscători de limba engleză sau germană

■ **Concernul german PETRI AG**, cu sediul în Aschaffenburg, are filiale în peste 10 țări din întreaga lume având peste 5.500 de angajați. Concernul lucrează pentru cele mai mari companii producătoare de automobile: VW, Audi, Opel, Ford, Fiat, Renault, Nissan, BMW, Mercedes, Honda executând volane pentru toate tipurile de automobile air-bag-uri pentru autoturisme și camioane și o gamă largă de piese auto din masă plastică.

■ **PETRI ROMANIA S.R.L.** înființată în Arad în anul 1996, este singura filială din România a concernului **PETRI AG.** Firma are peste 100 de angajați cu perspectiva de a se ajunge la aproximativ 200. Ea execută o parte din sculele necesare fabricării produselor concernului **PETRI AG.**

INFORMAȚII SUPLIMENTARE la tel. 057/289847, fax 057/272587 sau la sediul firmei, Calea Aurel Vlaicu FN (după MARMOREX)
Persoana de contact, Vetan Dumitru. **(414654)**

LICITAȚIE

JUDECĂTORIA ARAD, dosar execuțional nr. 2230/1999, vinde la **LICITAȚIE PUBLICĂ** în ziua de 03.11.1999, ora 12, la sediul Judecătoriei din Arad, B-dul Gen. V. Milea nr. 2-4, camera 41, un APARTAMENT situat în Arad Calea Aurel Vlaicu bl. Z 26 sc. D, ap. 10 compus din 4 camere și dependințe în suprafață de 136 mp la prețul de strigare de 187.500.000 lei.

CONDIȚIILE DE LICITAȚIE se pot vedea la sediul Judecătoriei din Arad, B-dul V. Milea nr.2, camera 41 în fiecare miercuri între 10-12, *executor judecătoresc* Trânc Teodor.

(974168)

La cel mai mic tarif din Arad

TAXI GLOBAL

Tel: 945; 23.00.00

1950 lei/km

ANGAJEZ cu convenție de colaborare **TAXIMETRIȘTI** cu mașini proprii, echipate cu stații de emisie-recepție.

(c.b.)

ANIVERSĂRI

Un sincer și un călduros „LA MULȚI ANI!" pentru FLOREA AMBROSIE, cu ocazia zilei de naștere. Iuliana Simona, Nicu, Gabi și Cristina.

MATRIMONIALE

Pensionar italian, seriozitate, doresc cunoștință doamnă, pentru conviețuire (posibilă căsătorie). Nu cunosc limba română. Informații telefon 094 117 730. (33244)

VÂNZĂRI APARTAMENTE O CAMERĂ

Vând garsonieră zonă centrală. Informații telefon 094 621 968. (33256)

Vând garsonieră confort I, îmbunătățită, Calea Radnei, bloc 108, sc. E, ap. 7, etaj II. (32517)

Vând garsonieră, confort I, et. IV, zona UTA. Telefon 469081. (3042159)

Vând apartament o cameră, ocupabil. Telefon 25785. (33219)

Vând urgent garsonieră cf. I, Piața Soarelui, dotare excepțională. Telefon 264711, 092 202 610. (33251)

Ocazie! Vând garsonieră cf. I, UTA, 7.000 DM. Telefon 270872. (33070)

Vând garsonieră, str. Poietului, bl. Z6D, et. IV, ap. 58, 7.000 DM. Telefon 241939. (33351)

Vând garsonieră, stare excelentă, ocupabilă imediat, preț convenabil. Telefon 263953. Adresa: str. Abrud bl. 236, ap. 8. (33354)

Vând garsonieră în Micălaca, str. Abrud, et. IV, acoperiș garanție 10 ani, design occidental, condiții deosebite, preț 10.500 DM, negociabil. Telefon 260094. (33357)

VÂNZĂRI APARTAMENTE DOUĂ CAMERE

Vând urgent apartament 2 camere, preț acceptabil, str. 6 Vânători bl. V2, sc. B, et. III, ap. 14. Telefon 057-222530, 277337, 092 836 421. (32656)

Vând apartament 2 camere, Vlaicu, str. Hațeg, 11.200 DM. Telefon 212221; 092.620.475. (32449)

Vând apartament 2 camere, central, 26.500 DM. Telefon 232569. (32486)

Vând apartament 2 camere, confort II, semidecomandat, Fortuna, etaj III, îmbunătățiri; 11.500 DM. Telefon 272657. (32506)

Vând apartament 2 camere, decomandat, Banu Mărăcine, etaj III, îmbunătățiri; 25.000 DM. Telefon 267109. (32523)

Vând apartament 2 camere, Confecții, bl. 12, sc. B, 10.000 DM. Telefon 092 295 340. (32981)

Vând (închiriez) apartament 2 camere, confort I, etaj I, complet îmbunătățit, Vlaicu, zona „Z"-uri. Telefon 272710, 275904, după ora 17. (32999)

Vând apartament 2 camere, decomandat, confort I, parter, Aradul Nou, preț negociabil. Telefon 094.147.985 sau 057 - 411184. (33053)

Vând urgent apartament 2 camere confort I, bucătărie mare, parchet, preț 11.500 DM; Lebăda. Telefon 250209. (33216)

Vând apartament 2 camere, bloc, zona A. Vlaicu - Poetului, semidecomandat, etaj 3/4, 64 mp. Telefon 257880, seara. (32438)

Vând apartament 2 camere, mobilat, amenajat stil occidental, str. Miron Costin, bloc 1, etaj 3, preț 43.000 DM negociabil. Telefon 094.122.434; 223729. (28965)

Vând apartament 2 camere, Vlaicu, et. 2/4, toate îmbunătățirile, 12.000 DM. Telefon 265750. (33265)

Vând urgent apartament 2 camere, Micălaca, bl. 571, ap. 13. Telefon 265057. (33178)

Vând urgent apartament 2 camere, central, tot confortul, 20.000 DM, negociabil, str. Cicio Pop nr. 15, ap. 2. (33184)

Vând apartament 2 camere, Micălaca, neîmbunătățit, et. III, preț 14.000 DM. Telefon 092 397 193. (33216)

Vând apartament 2 camere, central, et. IV, acoperiș țiglă, îmbunătățit. Telefon 255867, 094 612 881. (33233)

Vând apartament 2 camere, zona 300, total îmbunătățit. Telefon 253326. (33070)

Ocazie! Vând urgent apartament 2 camere, et. I, zona 300 (parchet, gresie, faianță), 22.500 DM, mobilat. Telefon 249806, 094 778 462. (33328)

Vând apartament 2 camere, zona IRIL Pecica. Telefon 469467. (3042159)

Ocazie! Vând apartament 2 camere, Vlaicu, et. X, acoperiș fără probleme, 8.000 DM. Telefon 273945, orele 15-17. (33337)

Vând apartament, str. Ecaterina Varga, două camere, decomandate, et. II, preț 27.000 DM, negociabil. Telefon 231410. (33357)

Vând apartament bloc central 2 din 3 camere, îmbunătățiri. Telefon 255175. (33348)

VÂNZĂRI APARTAMENTE TREI CAMERE

Vând urgent apartament 3 camere, Samantha urcător. Telefon 531594. (32436)

Vând apartament 3 camere, Micălaca-506, 16.000 DM. Telefon 057-210066, 092 706 028. (32583)

Vând urgent apartament 3 camere, confort I sporit, decomandat, îmbunătățit, zona UTA. Telefon 253660. (32986)

Vând apartament 3 camere, garaj, Alfa. Telefon 258271; 283064. (33007)

Vând apartament 3 camere, zona 300, 23.000 DM. Telefon 272019. (33136)

Vând apartament 3 camere, decomandat, stil occidental, Alfa, 18.000 DM, negociabil. Telefon 094 518 158, 057-257999. (33179)

Vând apartament 3 camere, Banu Mărăcine, bine întreținut. Telefon 250209. (33216)

Vând apartament 3 camere, et. IV, Alfa, îmbunătățit, decomandat, 15.000 DM. Telefon 257946. (33292)

Vând apartament 3 camere, Romanilor 4/4, 16.500 DM, negociabil. Telefon 283025. (33301)

Vând apartament parter, spațiu comercial sau birouri. Telefon 219190, 094 828 934. (33321)

Vând apartament 3 camere + garaj, Vlaicu, bl. B21. Telefon 271747, seara. (33320)

VÂNZĂRI APARTAMENTE PATRU-CINCI CAMERE

Vând apartament 4 camere, 160 mp, str. Coșbuc; apartament 3 camere, 140 mp, str. Coziei. Telefon 092.227.450. (33109)

Vând apartament 4 camere, toate îmbunătățirile, zona 300, malul Mureșului; garaj autorizat. Telefon 259891. (32588)

Vând apartament 4 camere, Vlaicu, cu 17.000 DM sau schimb cu mașină sau garsonieră. Telefon 235331. (32637)

VÂNZĂRI CASE

Vând casă, Grădiște, toate utilitățile. Telefon 092.207.518; 276353. (33110)

OCAZIE! VÂND CASĂ, toate utilitățile, suprafața 900 mp. Telefon 092.239.471; 256543 - până la ora 16. (31726, 31955)

Vând casă cu grădină, 2 camere, bucătărie, spaiț, mobilată, Zimandul Nou. Telefon 264198, orele 7-2. (33012)

Vând casă cu curte, 400 mp, mobilier. Telefon 092 599 416. (33333)

Vând casă central, etaj, 3 camere, (alimentară, restaurant). Telefon 234862. (32504)

Vând casă mare, grădină, dependințe, comuna Seleuș. Telefon 251302. (32521)

Vând urgent casă în Sânicolau Mic, 24.000 DM negociabil. Telefon 234608; 094.183.043. (32569)

Vând (schimb cu apartament) casă în Zăbrani. Telefon 219331, 092 823 772. (32586)

Vând casă în Vladimirescu, zonă centrală, 4 camere, dependințe, încălzire centrală automată, preț negociabil. Informații telefon 514207. (32993)

Vând casă cu etaj în roșu, Chișineu Criș, str. Dragoș Vodă nr. 2. Telefon 521186. (3041394)

Vând casă mare, 4 camere, bucătărie, baie, curte și grădină mare, încălzire gaz, 35.000 DM, negociabil. Telefon 283278. (32241)

Vând casă cu etaj, Grădiște, cu 2 apartamente, grădină, garaj, etc. Telefon 220364. (33090)

Vând urgent casă mare în Vladimirescu (5 camere), preț 85.000 DM negociabil; stil occidental. Telefon 267951. (33114)

Vând casă 5 camere, bucătărie, baie, canalizare, gaz stradal plus teren intravilan 1500 mp. Telefon 237794; 276419. (33160)

Vând casă în Pârneava, cu grădină și gaz. Telefon 211792. (33165)

Vând casă mare, Aradul Nou, 1.500 mp, tot confortul, preț 45.000 DM negociabil; posibil 2 rate. Telefon 278853. (33175)

Vând casă în Arad, str. Paltinului nr. 7/B, Vlaicu. Telefon 260681; 092.441.742. (33201)

Vând casă 4 camere, încălzire proprie gaz, canalizare, zona Grădiște, 37.000 DM, negociabil. Telefon 238613. (30093)

Vând casă în Pecica, 3 camere, baie, anexe, și grădină sau schimb cu apartament în Arad. Telefon 468540. (3042157)

Vând casă și grădină în Ineu, str. Argeșului nr. 3 (cartier), preț acceptabil. Telefon 511298, 511712. (2055815)

Vând casă mare, cu grădină, pivniță, încălzire gaz, calorifere, toate facilitățile, total 1200 mp; preț 55.000 dolari, str. Gheorghe Doja, nr. 94. Telefon 284811. (32548)

Vând casă mare, încălzire pe gaz, canalizare, Arad, str. Porumbului nr. 16. Telefon 276646. (3041391)

Vând (schimb) casă tot confortul, cu grădină, cu apartament + diferență. Telefon 465089. (3039744)

Vând casă nouă, toate facilitățile, în Buteni. Informații telefon 151, Gigi Lazăr. (3042217)

Vând avantajos casă cu grădină mare, zonă centrală, acces auto, comuna Vinga. Relații telefon 210413. (33305)

Vând casă cu etaj, în roșu, locuibilă, comuna Fântânele. Telefon 456180. (33303)

Vând casă cu grădină, 1.428 mp, în Micălaca, str. Renașterii nr. 75A. Telefon 263572 și 261879. (33326)

Vând casă (sau loc de casă) 3 camere, bucătărie, grădină mare cu sistem irigare, preț 17.000 DM. Telefon 278236 (zona gării Aradul Nou). (33322)

Vând casă de vacanță cu garaj, teren 750 mp, pe malul Mureșului, str. Petru Maior nr. 43. Telefon 094 209 574. (4113068)

VÂNZĂRI SPAȚII

Vând căsuță lemn (spațiu comercial) cca 30 mp. Informații telefon 094 282 449, non stop. (33199)

Vând spațiu central (prestări servicii, jocuri mecanice). Telefon 259715, 098 621 112. (33329)

VÂNZĂRI TERENURI

Vând teren intravilan 600 mp, front 15 m. Telefon 262619. (33045)

Vând LOC DE CASĂ cu GRĂDINĂ, central ȘIRIA. Telefon 094.624.078. (32542)

Vând teren intravilan, Subcetate, str. 13 Martiri nr. 6, 921 mp. Telefon 280231; 092. 645.958. (33068)

Vând 3 ha pământ în Șeitin. Telefon 223195. (33280)

Vând teren arabil, 1,72 ha, din Asociația Sânpaul. Telefon 244552. (33312)

Vând grădină Miniș, loc central. Informații Arad, str. Inului bl. A, sc. A, ap. 6. (33308)

Vând 2,30 ha pământ arabil în Arad. Telefon 271122, 092 887 161. (33284)

VÂNZĂRI AUTO

Vând Mercedes 350 S; Jeep Toyota Land Crysler. Telefon 092.227.450. (33109)

Vând convenabil Dacia 0 km, orice model, livrare imediată. Telefon 094.391.896. (33134)

Vând autodubă frigorifică MAN, 3 to. Telefon 259715, 098 621 112. (33329)

Vând autodubă Iveco 3,5 to. Telefon 259715, 098 621 117. (33329)

Vând convenabil BMW 525i, 1990, înmatriculat, stare excelentă. Telefon 092 274 828. (32977)

Vând avantajos ANVELOPE CAMION diametru 17,5; ARO, JEEP 15, 16; AUTOTURISME 12, 13, 14, 15, 16, 17 țoli. Telefon 259339, 563027. (3040386)

Vând Saviem izotermă 5,5 tone, preț avantajos; negociabil. Telefon 094.517.763. (30964)

Vând Dacia 1410 L, fabricație 1995, albă, preț 3.600 DM, preț negociabil. Telefon 241497. (32440)

Vând OPEL VECTRA 1,7 TDI înmatriculat persoană fizică an fabricație 1996, 35.000 km rulați și FORD SIERRA an fabricație 1989, benzină injecție. Telefon 092.529.611.

Vând ARO 243 Diesel, CIV, numere noi, stare bună, 2.900 DM fix. Telefon 057 - 461222. (32641)

Vând Opel Vectra, fabricație 91, benzină 2,0i înmatriculată pe SRL (aport capital), multiple extrase, împreună cu firma. Telefon 420579. (33023)

Vând Volkswagen Golf II, stare foarte bună. Telefon 092.777.361. (32603)

Vând talon Renault 18, 1.000 DM negociabil. Telefon 094 114 386. (33095)

Vând: AUDI 5000 model american, motor 2,5 TDI Diesel, înmatriculat, fabricație motor 1994, caroserie 1987, multiple extrase, 9.000 DM negociabil; FORD ORION fabricație 1992 Diesel Euro 2, 4 uși, neînmatriculat, 6.300 DM negociabil; DACIA 1310 COMBI, fabricație 1990, 2.500 DM negociabil. Telefon 286996; 092.284.423. (33157)

Vând Dacia 1310 TX, 1987, preț 1.800 DM negociabil. Telefon 253572; 094.544.832. (33186)

Vând urgent Dacia 1310 TLX 5 viteze, CIV, fabricație 1991, preț negociabil, 2.300 DM. Informații telefon 462568.

Vând tractor U 650 aproape nou, 1995. Telefon 094.773. 341. (2055823)

Vând VW Golf I, stare bună, înscris în circulație, non profit, 2.500 DM, negociabil. Telefon 511524. (2055816)

Vând Renault 11 Diesel, an 1986, avariat, CIV, VT; Dacia 1320, an 1989; Renault 19, an 1990. Telefon 276646. (3041391)

Vând autobenă Saviem 6,5 tone, an 1980, stare bună de funcționare. Telefon 276488.

Vând BMW 525 i înmatriculat, an 90, toate extrasele. Informații telefon 279674; 273211. (32635)

Vând urgent Saviem, 6,5 to, stare funcționare, preț 30.000.000 lei, negociabil. Cuied nr. 15. (3042215)

Vând urgent motor Volkswagen Passat, 2.000 cmc, benzină, poate fi probat, cu garanție. Telefon 094 857 595. (33266)

Vând Fiat Croma T.D. '86, cu numere noi, preț 6.500 DM, negociabil și Mazda 626 din '86, cu numere noi, preț 5.100 DM, negociabil. Telefon 289975. (33121)

Vând tractor U650, 1994; ARO 243, motor Brașov. Telefon 421072, Sebiș. (3042214)

Vând Renault 20 Diesel, persoană fizică, preț 3.800 DM, negociabil. Telefon 283102. (33221)

Vând Dacia 1300, CIV, VT. Telefon 464308. (3039745)

Vând Fiat Croma, an fabricație 1990, 5.500 DM. Telefon 259251 sau 094 793 940. (33250)

Vând Renault 20, Diesel, an '80, persoană fizică, stare perfectă, preț 3.800 DM, negociabil. Telefon 223859. (33194)

Vând Dacii 0 km, noi, orice tip și la comandă. Telefon 094 157 830. (33309)

Vând Dacia 0 km, orice tip sau schimb cu una mai veche + diferență. Telefon 056-219869, 094 291 600. (32993)

Vând Opel Vectra Turbo Diesel, Intercoler, cu toate îmbunătățirile, adus recent în țară, fabricație 1994 sau schimb cu Dacia. Telefon 056-219869, 094 291 600. (32993)

Vând Dacia 1310, stare excepțională, recarosată, preț 21.000.000 lei, negociabil. Telefon 512329. (33295)

Vând Mercedes Combi, fără numere, 1.000 DM și Dacia papuc an fabricație 1992, 3.300 DM, negociabil. Telefon 465023. (33310)

Vând tractor U650, stare perfectă, preț negociabil 33.000.000 lei. Informații Vladimirescu, str. V. Roaită nr. 51. Telefon 514770. (33311)

Vând DACIA 1310 TX, an 1986, preț 2150 DM, negociabil. Telefon 260869. (33368)

VÂNZĂRI ELECTRO

Vând televizoare color, garanție, preț 1.500.000-2.500.000 lei. Telefon 211028. (33073)

Vând TV COLOR en - gros, en - detail, multe modele, prețuri minime; negociabil. Telefon 289456; 092.239.242. (33027)

Vând MAȘINĂ SPĂLAT AUTOMATĂ, 880.000 lei; TV COLOR 700.000 lei; LADĂ FRIGORIFICĂ 1.300.000 lei, ofer garanție. Telefon 259339, 563027. (3040385)

Vând TV color, mașini de spălat, frigidere cu congelator și lăzi frigorifice, la prețuri convenabile, (cu 6 luni garanție), între orele 9-17. Telefon 251392 sau 094.293.568. (33025)

Vindem o mare gamă de TELEVIZOARE COLOR, STEREO. Informații telefon 280260, 211213, orele 10-20. PREȚURI CONVENABILE. (33185)

Vând instrumente muzicale, instalații de sonorizare, negative SMF mărcile Peavey, Roland. Telefon 059 - 416034, 094. 251.207. (32466)

Ocazie! Vând ieftin CAMERĂ VIDEO SONY digitală DCR-TRV8E (model 1999), ecran lateral 3,5" color, preț magazin 4.000 DM, preț vânzare 1.500 DM. Telefon 092.281.515. (33370)

Ocazie! Vând calculator de marcă 486/DX2/66; 8-16 Mb RAM; 250 HDD; FDD, tastatură, monitor 14" color (contabilitate, Windows, Word), preț 180-200 DM. Telefon 252983; 092.28.15.15. (33370)

Vând mașină spălat Philips automată și casă marcat. Telefon 264877. (33168)

Vând TV color 51 cm, 59 cm, mașină spălat Automatica, calorifer electric cu ulei; cu garanție. Telefon 284604. (32556)

Vând mașini de cusut Tehnometalica. Telefon 279874. (32549)

Vând TV color Philips, Nokia, Grundig, teletext, telecomandă. Telefon 264004. (33304)

Vând avantajos PC Pentium MMX AMD K6/266 32MB SD RAM 1,44 MB FDD 32 GB ExHDD, 6 plăci rețea, în garanție. Telefon 245077, 468920. (3042160)

Vând toată gama de piese pentru FRIGIDERE, casnice și comerciale; frigidere second-hand. Telefon 270622. (33362)

VÂNZĂRI DIVERSE

Vând convenabil, cazan de încălzire centrală pe combustibil solid. Informații telefon 282899. (33345)

Vând PLASĂ GARD zincată, orice dimensiuni, PLASĂ RABITZ și CUIE CONSTRUCȚII, str. Vrabiei nr. 4. Telefon 289997, 094.558.552. (27190)

Vând, en gros, HAINE SECOND HAND, import Germania, peste 20 sortimente. Telefon 289456, 092 239 242. (33027)

Vând parchet fag aburit, uscat; pervazuri; palux. Telefon 235271; 094.555.338. (32522)

Vând toate tipurile de termoteci și convertoare, sigilate. Telefon 259854. (32605)

Vând cuptor patiserie electric, fabricație Germania. Informații telefon 514207. (32995)

Vând câini ciobănesc americano-canadian (Lup alb), 7 luni. Telefon 057 - 461222. (32641)

Vând aeroterme pe gaz, 150 DM; instant apă pe gaz, 250 DM; mașină de spălat vase, 80 DM; navete apă minerală, 30.000 lei/bucata; boiler electric 80 litri, 500.000 lei. Telefon 237607. (33030)

Vând 2 iepe, bine întreținute. Informații localitatea Păuliș nr. 204. Telefon 057-557514. (33046)

Vând tocătoare de tulei, pe 2 rânduri. Telefon 286180. (32996)

Vând apartament 3 camere, Confecții; videorecorder. Telefon 252783; 238062. (33101)

Vând cameră combinată; garnișe 4 m; dulap 3 uși. Telefon 232746 după ora 17. (33170)

Vând termotecă (încălzire + apă caldă) combi și instant, apă caldă pe gaz, preț 1.050 DM și 320 DM. Telefon 210631. (33200)

Vând sufragerie Lengyel; hol complet nou; vitrină, masă birou, bufet; antice, fotolii sculptate; persane manuale; tablouri; porțelan; sticlă. Telefon 284811. (32548)

Vând scaner imprimantă; fax și telefon Panasonic, Sega, video cameră, defect, bicicletă copil, uscător prosefional, expresou cafea. Telefon 284811. (32548)

Vând taur bivol pentru montă sau sacrificare. Informații familia Ficăr, Păiușeni nr. 77. (3042216)

Vând mobilă de bucătărie, bine întreținută și cuier. Telefon 235069. (33098)

Vând bundă femei, costum + pantaloni bărbați, TV alb-negru, masă, scaune, fotoliu, mobilă hol vopsită, aparat de încărcat baterii. Telefon 240535. (33138)

Vând bunuri diverse, prin lichidare gospodărie; pian. Telefon 233530, seara. (33126)

Vând cățel Rottweiller, linie de campioni. Telefon 283102. (33221)

Vând mobilă combinată Nădlac, bufet mare bucătărie, bibliotecă mică, 2 fotolii, Vlaicu, bl. A29, sc. A, ap. 20. (33245)

Vând porți garaj, rabatabile, Germania, la mâna a doua. Telefon 092 684 661. (33267)

Vând 3.000 kg grâu, recolta 1998, localitatea Cicir nr. 72. (33275)

Vând canapea, bibliotecă, dormitor nou. Telefon 271122, 092 887 161. (33284)

Vând 85 oi țurcane. Informații localitatea Cuied nr. 249E, Duma Emil, seara. (2055822)

Vând mașini de erbicidat 820 lt, 1.450 DM; 520 lt, 1.650 DM; 800 lt, 2.000 DM. Localitatea Țipari nr. 195, telefon 28. (33129)

Vând 5 tăurași. Chișineu Criș, telefon 520484 sau 520797. (3041399)

Vând boia dulce și iute. Chișineu Criș, telefon 522180. (3041396)

Vând cărucioare pentru copii (import), modele deosebite, stare foarte bună, prețuri convenabile. Telefon 254796. (33298)

Vând plapume puf, stare excepțională. Relații telefon 210413. (33305)

(Continuare în pagina 15)

(Urmare din pagina 14)

Vând mașină de cusut Dalia, tip masă, cu pedale. Telefon 274692. (33306)

Vând mobilă de bucătărie și cameră combinată, Pâncota, str. Cloșca nr. 54, familia Bârsanu. Telefon 466792. (33307)

Vând casă mare, 4 camere, la șosea, în Aluniș și computer 486 nou. Telefon 241562. (33319)

CUMPĂRĂRI AUTO

Cumpăr VW Golf II înscris, avariat. Telefon 287080, 092. 274.870 (33367)

CUMPĂRĂRI DIVERSE

Cumpărăm: ORZ, GRÂU FURAJER, ORZOAICĂ, PORUMB, recolta 1999, plata la ridicare. Telefon 065-163885, 094 789 036; 094 789 037. (0974068)

Cumpărăm mobilă veche stil, sculptată, birouri, credențuri, biblioteci, paturi fier, paturi lemn; noptiere lemn; mese; vitrine; jilțuri; bufeturi; oglinzi 2 m; servante; instrumente muzicale; lămpi de tavan; ceasuri de 2 m. Telefon 092.426.444; George Grecu. (33100)

Cumpăr porumb; plata pe loc. Telefon 094.772.259. (33204)

Cumpăr contract Recons sau apartament 2 camere, plata imediat. Telefon 092 600 220. (33033)

CERERI ȘI OFERTE DE SERVICII

ANGAJEZ urgent AUTOMACARAGIST autorizat, vechime minimă 5 ani. Telefon 094. 523.701. (33159)

ANGAJĂM TINICHIGIU CONSTRUCȚII, str. Vrabiei nr. 4, lângă Orologerie. Telefon 289997.

ANGAJĂM cu contract de muncă TINICHIGIU AUTO și VOPSITOR AUTO cu experiență. Informații telefon 270441. (33227, 228)

ANGAJĂM cu contract de muncă, AGENT de VÂNZĂRI; preferăm ingineri, tineri absolvenți. Informații telefon 289956. (33226)

SOCIETATE COMERCIALĂ angajează FEMEI pentru SORTARE MIEZ NUCĂ. Condiții bune. Telefon 270624. (33044)

Căutăm TINERE, 20-30 ani, aspect plăcut, pentru FOTO-MODELE și FILME. Telefon 469081. (3042158)

„FARES" angajează AGENȚI COMERCIALI. Informații telefon 275246. (33270)

SC „BELSIRIM" angajează: ȘEF AUTOBAZĂ - absolvent facultate mecanică (constituie avantaj absolvirea unei facultăți cu profil auto), salar avantajos, mașină de serviciu, celular; 20 MUNCITORI NECALIFICAȚI, pentru construcții; 10 ZIDARI, salarii avantajoase. Telefon 284125, 275576. (33259)

Caut MANICHIURISTĂ și COAFEZĂ pentru asociere. Telefon 255312. (33164)

Angajăm TÂMPLARI cu experiență. Telefon 233340 (orele 10-15) și 253418 (seara). (33288)

Angajez BĂIEȚI, 30 ani, POSESORI AUTO, nefumători, antialcoolici. Telefon 276939. (33282)

Căutăm FEMEIE pentru ÎNTREȚINUT GOSPODĂRIE LA ȚARĂ, oferim cazare, masă și salariu. Pâncota, familia Bârsanu, str. Cloșca nr. 54. Telefon 466792. (33307)

ȘCOALA 20 angajează FOCHIST AUTORIZAT centrală cu gaze. Telefon 287890. (33320)

GEF FACILITIES caută AGENT COMERCIAL pentru distribuție KNORR și ADES-GO. Telefon 281981. (33334)

„IROM SERVICE" angajează FETE TINERE pentru lucru manual. Informații incinta EDIL CONSTRUCȚII, str. Liviu Rebreanu nr. 98, luni și marți, orele 9-10. (33343)

FIRMĂ de CONSTRUCȚII angajează ZIDARI și MUNCITORI NECALIFICAȚI. Telefon 092.245.458. (33365)

PRESTĂRI SERVICII

HIDROIZOLAȚII la acoperișuri. Garanție 10 ani. Telefon 270711 sau 094 855 838. (33213)

REPAR MAȘINI SPĂLAT automate, domiciliu, REBOBINĂM MOTOARELE. Telefon 259146, 094 241 398. (33139)

CONSTRUCȚII ÎN RATE: zugrăveli, faianțări, zidării, pereți rigips. Telefon 092 833 779. (33290)

Executăm reparații FRIGIDERE, CONGELATOARE. Oferim GARANȚIA lucrării. Telefon 270622. (33361)

DIVERSE

Pierdut telefon mobil, legătură chei, localitatea Vladimirescu. Recompensă găsitorului. Telefon 094 702 895. (33241)

PRIMĂRIA SELEUȘ vinde la licitație publică un ȘOPRON, cu moară de furaje în Moroda, vineri, 29 octombrie 1999, ora 11. Telefon 467143. (33234)

SC NICO-SERGIU SRL cu sediul în Arad, str. Constantin Brâncoveanu nr. 69, dorește autorizație de mediu pentru activitate bar la aceeași adresă. Eventualele contestații se pot depune la Agenția de Protecția Mediului Arad, Bd. Dragalina nr. 16. (33193)

SOLICIT ÎMPRUMUT în lei sau valută, la dobândă acceptabilă, ofer garanții serioase. Telefon 237909. (33263)

SC „COMARIS" SRL ARAD solicită autorizație de mediu pentru magazinul din Arad, Bd. Revoluției nr. 27. Contestațiile se pot depune la Agenția de Protecția Mediului Arad, Bd. Dragalina nr. 16. (33272)

SUCURSALA C.E.C. ARAD cumpără SPAȚIU IMOBIL PARTER cca 150 mp, CARTIER MICĂLACA, pentru înființarea unei AGENȚII C.E.C. Relații telefon 250044. (33276)

SC „MOBIMEXA" SA vinde DACIA NOVA 624, an fabricație noiembrie 1998, stare excepțională. Informații la telefon 270209. (33327)

CITAȚII

În dosarul nr. 4328/ 1999, pe rolul TRIBUNALULUI ARAD - SECȚIA COMERCIALĂ, se citează pârâta SC „INVEST GETICA MARKETING" SRL pentru termenul de judecată din 25 octombrie 1999, sala nr. 2, parter. (33297)

TURISM

FIRMĂ GERMANĂ vă oferă CĂLĂTORII RAPIDE în GERMANIA cu microbuze. Informații telefon 281498. (33253)

ATLASSIB

Efectuează zilnic transport de persoane în GERMANIA, AUSTRIA și FRANȚA, la prețuri accesibile cu autocare moderne.

NOU!!! ITALIA cu tranzit AUSTRIA, SUEDIA cu tranzit POLONIA și UNGARIA la BUDAPESTA.

IMPORTANT! Prin „ATLASSIB" puteți călători în toată EUROPA: BELGIA, OLANDA, DANEMARCA, FINLANDA, NORVEGIA, ANGLIA, SPANIA, PORTUGALIA.

Pentru grupuri organizate, închiriem autocare și microbuze moderne.

„ATLASSIB" efectuează servicii de mesagerie, asigurări medicale și cărți verzi.

Agențiile din centru: telefon 251871 și 252727 și AUTOGARĂ, telefon 270562.

VĂ AȘTEPTĂM, zilnic. (c. 17)

SCHIMBURI

Schimb apartament Timișoara, 3 camere, cf. I, parchetat, gresiat, mobilat, balcon închis, garaj, zidit, zona 16 Decembrie, Kandia cu apartament Arad, zona UTA sau Vlaicu. Telefon 094 785 620. (33271)

ÎNCHIRIERI

Închiriez spațiu comercial, str. Teodor Păcăteanu nr. 12. Informații telefon 094 621 968. (33256)

Închiriez la preț convenabil spațiu depozitare, 600 mp + birouri, excelent. Telefon 092. 207.518; 276353. (33110)

Ofer spre închiriere SPAȚIU COMERCIAL 270 mp cu încălzire centrală, faianțat, gresiat, str. Andrei Șaguna nr. 135. Telefon 092.344.740. (32430)

Închiriez spații comerciale și depozit pe Calea Lipovei, nr. 113, vizavi Restaurant „Flora". Telefon 092.921.103. (32499)

Dau în chirie spațiu comercial, zonă bună. Telefon 251117. (33081)

Ofer spre închiriere spațiu ultracentral 40 mp. Telefon 211792. (33165)

Ofer spre închiriere apartament 1 cameră, bucătărie, baie, balcon închis, gaz, cablu TV, mobilat, Confecții, plata anticipat. Telefon 250997. (32574)

Primesc o fată în gazdă, Piața Vlaicu. Telefon 244745, orele 16-20. (33249)

Închiriez apartament mobilat, de 2 camere. Telefon 269598. (33248)

Ofer spre închiriere apartament 2 camere. Telefon 280628, 272450, seara. (33235)

Primesc 2 băieți în gazdă. Telefon 286265. (33128)

Dau în chirie apartament decomandat, cu 3 camere. Telefon 274692. (33306)

Primesc băieți în gazdă, încălzire și baie, Calea Lipovei nr. 270. (33302)

Ofer spre închiriere garsonieră în Micălaca, mobilată + satelit. Telefon 094 256 787, 263711. (33295)

Închiriez apartament 2 camere, complet mobilat. Informații telefon 279059. (33291)

Caut pentru închiriat Dacia 1300, fără șofer, 100.000 lei/ zi. Telefon 261412, seara. (33289)

Dau în chirie, avantajos, apartament 3 camere, et. I, garaj, zugrăvit, telefon, parțial mobilat, 6 Vânători. Telefon 287105, 283000. (33287)

Ofer spre închiriere apartament str. Banu Mărăcine, bl. 9, ap. 14 (studenți sau elevi). (33315)

Dau în chirie garaj termoficat și apă, Piața Sporturilor. Telefon 222023. (33318)

Ofer spre închiriere apartament Samantha, str. Praporgescu. Telefon 069-534172 vizibil duminică, după ora 21 și luni toată ziua. (33325)

PIERDERI

Pierdut chitanțiere nr. 2068451-2068500, 7897401-7897450 parțial folosite, aparținând SC „LAZARA" SRL. Le declar nule. (3255)

Pierdut carnet șomer nr. 44830/ 98 eliberat de DGMPS Arad pe numele Petcuț Simona. Îl declar nul. (33103)

Pierdut carnet șomer nr. 28706/ 15. 02. 95, eliberat de DMPS Arad, pe numele Suciu Gheorghe. Îl declar nul. (33102)

Pierdut cod fiscal nr. 3000566 eliberat de DGFPCFS Arad, pentru A. F. Luminița, Berechiu. Îl declar nul. (33240)

Pierdut carnet șomaj eliberat de DMPS Arad, pe numele Șimoniac Mihai. Îl declar nul. (33223)

Pierdut carnet de membru eliberat de Cooperativa de Credit Mureșul, pe numele Ciornea Teodor. Îl declar nul. (33210)

Pierdut cod fiscal nr. 1713460 eliberat de MF Circumscripția Fiscală Ch. Criș, pe numele Cozma Alexandru. Îl declar nul. (3041395)

Pierdut ștampilă rotundă - CS.V Zăbrani. O declar nulă. (4113059)

† DECESE †

Cu durere în suflet anunțăm trecerea la cele veșnice a celei care a fost

TODOCA ANA.

Înmormântarea va avea loc azi, la cimitirul din comuna Horia. Plecarea la cimitir va fi la ora 12, de la nr. 330. Dumnezeu s-o odihnească! Familia îndurerată.

Cu adâncă durere în suflet anunțăm încetarea din viață a scumpului nostru tată,

CLOPU ȘTEFAN,

în vârstă de 64 ani. Înmormântarea va avea loc la Cimitirul Pomenirea azi, 23 octombrie, ora 13. Familia îndoliată.

Cu adâncă durere anunțăm moartea iubitului nostru soț, tată și bunic iubitor

CHETA IOAN,

don NĂDAB, în vârstă de 67 ani. Înmormântarea va avea loc în localitatea Nădab. Dumnezeu să-l odihnească! Soția și fiicele cu familiile, îndurerate și îndoliate.

Cu adâncă durere anunțăm încetarea din viață a iubitei noastre soție și mamă

BODEA ILEANA

în vârstă de 47 ani. Înmormântarea va avea loc azi, 23.X.1999, ora 13, la Cimitirul din Sînicolaul Mic. Familia îndoliată.

† SERVICII FUNERARE †

SC „NOSFERATU" SRL,

str. Ghiba Birta nr. 26, telefon 270437; 094.554.874. Sprijinul de care aveți nevoie în momentele grele

NON - STOP

SERVICII FUNERARE COMPLETE.

SICRIE: diferite esențe și modele occidentale. RESPETE: pânză, mătase (seturi complete), voal. CRUCI: lemn și metal. ACCESORII: pro-soape, batiste, panglică neagră, baticuri, mânere, lumânări, catafalc, sfeșnice, steag de doliu. SERVICII: spălat, îmbălsămat, îmbrăcat, transport intern și internațional; ASIGURĂM colaci, colivă, coroane, jerbe, fotografii profesionale, fanfară; ORGANIZĂM pomeni; INTERMEDIEM gratuit obținerea actelor necesare înhumării. Oferta brad: sicriu brad, respete, cruce - 750.000 lei. TRANSPORTUL SICRIULUI LA DOMICILIU, este GRATUIT!!!. Experiența noastră, este garanția dumneavoastră! (c)

SC RO STYL COMPANY SRL

POMPE FUNEBRE

NON-STOP (la orice oră)

vizavi de Cinematograful Mureșul, de pe str. M. Eminescu nr. 4, telefon 211929, 094 537 715, TOTUL ÎNTR-UN SINGUR LOC, la preț de producători și operativitate occidentală.

OFERTA: SICRIU, LENJERIE și CRUCE, 730.000 lei. TRANSPORT GRATUIT. (3039514)

POMPE FUNEBRE „SOLEMN"

str. Barițiu (în spatele Vechii Catedrale Ortodoxă): articole și servicii complete pentru înmormântări și parastase, LA CELE MAI MICI PREȚURI din ARAD. Telefon 281090. NON - STOP - 094.837.528. (5224395)

† CONDOLEANȚE †

Suntem alături de domnul, director IONESCU GHEORGHE în aceste momente grele pricinuite de trecerea în neființă a mamei sale, Colectivul Administrației de Drumuri și Poduri a Județului Arad. (33359)

Suntem alături de familia Crișan, în marea durere pricinuită de moartea iubitului tată și tată socru

CHETA IOAN,

din NĂDAB și transmitem sincere condoleanțe! Colectivul SC „CRIȘAN COMIMPEX" SRL Arad. (33363)

Sincere condoleanțe familie pentru pierderea omului deosebit, care a fost

NEAGA GHEORGHE.

Familia Mihu Gheorghe și Hiticaș Ionel. (3041806)

Colectivul clasei a VII-a E, de la Școala generală nr. 22, Arad împreună cu diriginta este alături de colegul lor NEAGA LUCIAN, la marea durere pricinuită de moartea tatălui său. Sincere condoleanțe! (33369)

† COMEMORĂRI †

Azi, se împlinesc 15 ani de când ne-a părăsit pentru totdeauna, fiul nostru drag, cel care a fost

ing. SAVA MICLOȘ,

din comuna Felnac, care a trăit doar 26 ani. Dumnezeu să-l ierte! Părinții îndoliați, care nu te vor uita niciodată! (32074)

Trist și îndurerat s-a scurs un an de la trecerea în neființă a celei care a fost iubita noastră mamă, soție, fiică și soră,

MISIRCA PLUJAR (MISU).

Mami dragă, cât ai trăit te-am iubit cât vom trăi te vom plânge! Fiica Delia și soțul Liubomir cu familia. (33069)

Un gând trist, o lumânare și o floare însoțită de lacrimile durerii, la 5 ani de la decesul mamei mele,

ȘTEFĂNICĂ MARIA.

Îndurerat, fiul Petre Ștefănică. (33144)

Se împlinesc 6 luni de la decesul preaiubitului nostru soț și tată,

ing. SIMION ALEXANDRU.

Parastasul va avea loc duminică, 23 octombrie 1999, la Catedrala Ortodoxă Arad, ora 12. Familia îndurerată. (33222)

Azi, 23 octombrie, se împlinesc 10 ani de când ne-a părăsit cel ce ne-a fost scumpul nostru fiu, frate, tată și soț,

prof. TOL IOAN (NELU).

Te-am iubit, nu te vom uita niciodată și te vom plânge mereu cu toții! Dumnezeu să-l odihnească în pace! Familiile: TOL și HERMANN. (33300)

Azi, 23 octombrie, se împlinesc 2 ani de la decesul fratelui meu,

BLAJ PAVEL.

„Și prin toamnele cu soare/ Voi, ce-n lume mi-ați fost dragi/ Mai veniți cu câte-o floare/ Fără lacrimi pe obraji." Te plânge, sora ANICA, cu familia. (33255)

Azi, 23 octombrie, se împlinesc 2 ani de la decesul fratelui nostru,

BLAJ PAVEL.

„Am da bani, am da avere/ Să te scoatem din tăcere/ Dar cum asta nu se poate/ Te vom plânge mai departe/ Chipul tău cu noi va fi/ În orice loc, în orice zi/ Niciodată n-om uita/ Că ai fost cu noi cândva." Dumnezeu să te odihnească în pace! Frații: Delu și Florin. (33255)

O lacrimă, o floare, pe tristul mormânt al fratelui meu,

BLAJ PAVEL,

la împlinirea a 2 ani de la plecarea în eternitate. Dumnezeu să-l odihnească în pace! Fratele NICU, cu familia. (33255)

Duminică, 24 octombrie 1999, la Biserica Ortodoxă din Nădlac, va avea loc parastasul de 6 luni a celui care a fost

COCAINA MIRCEA

din Nădlac. În veci nemângâiați: mami și tati, cu sora din Ungaria și fratele cu copiii lor. Fie-i țărâna ușoară! Familia Cocaina. (33258)

Se împlinesc 6 luni de când ne-a părăsit pentru totdeauna, cel care a fost soț, tată, socru și bunic,

NEGRILĂ IOAN.

Parastasul va avea loc duminică, 24 octombrie, la Biserica Ortodoxă Aradul Nou. Nu te vom uita niciodată, cei care te-am iubit! Familia Negrilă. (33268)

Cu durere în suflet anunțăm împlinirea unui an de la decesul iubitului nostru soț, tată, socru și bunic,

sing. RETEZAR VALENTIN.

Nu te vom uita niciodată! Soția, copiii, nora și nepotul. (33283)

Nimic nu poate șterge durerea și tristețea fără de sfârșit din sufletele noastre, acum, când se împlinesc 6 săptămâni de când ai plecat de lângă noi, iubitul nostru soț, tată, socru și bunic

ARDELEAN ILIE.

Cât vom trăi îți vom păstra vie amintirea. Dumnezeu să te ierte și să te odihnească în pace! Familiile: Ardelean și Gherheș, îndurerate. (33364)

Amintim celor care au cunoscut-o că, azi, 23.10. 1999, se împlinesc 6 ani de la decesul celei care a fost

CIOBAN ELIȚA (ELZA).

Familia. (33355)

S.C. „MOBILA TAPIŢERIE" S.R.L. ZALĂU

VINDE prin magazinul din Arad, Str. M.I. Antonescu (Dobrogeanu Gherea) Nr. 22

- COLŢARE EXT. PLUŞ - la cele mai mici preţuri
- COLŢAR MARE, MIJLOCIU, MIC - preţ 2.700.000 - 4.800.000 lei
- CANAPELE EXTENSIBILE - 1.500.000-2.300.000 lei
- FOTOLII PAT - 980.000 lei

Program zilnic: 9-17; sâmbăta: 9-13.
Telefon: 092-734994 (4114651)

enigma

FUJIFILM IMAGE CENTER
ÎNSEMNUL CALITĂŢII ÎN FOTOGRAFIE
Arad B-dul Revoluţiei nr. 80 tel./fax: 057/251459
Arad Calea Aurel Vlaicu, bloc I-3 tel: 057/272655

VĂ OFERĂ SERVICII CA:
- developări şi procesări filme amatori în 4 dimensiuni diferite (9/13, 10/15, 13/18, 15/21) pe hârtie FUJI sau KODAK Royal;
- reducere minim 50% din preţul de developare pentru toate filmele cumpărate în magazinele noastre;
- pentru fiecare film FUJI sau AGFA (hdc) cumpărat la noi primiţi pe loc un album 9/13 sau 10/15 GRATUIT!;
- fotografii tip paşaport, viză, buletin, diplomă, legitimaţie, livret, ecuson, abonament, carnet elev... set 4 buc. color, în 24 h sau la minut;
- fotografii în studio climatizat (de la 9/13 la 30/40) şi reportaje de o calitate deosebită, pe bază de programare;
- toată gama de fotografii pentru absolvenţi (de liceu, gimnaziu...);
- developări filme diapozitiv şi procesări alb/negru (după caz);
- reproduceri tablouri sau diferite obiecte, fotografii de reclamă;
- tablouri color (18/24, 24/30, 30/40) şi polifoto (2 buc. 6/9, 4 buc. de la 3/3 la 4/6,9 buc. 2/3) şi de pe filmul clientului;

TOTODATĂ VĂ OFERIM SPRE VÂNZARE O GAMĂ DIVERSIFICATĂ DE PRODUSE DE PROFIL:
Filme, aparate foto, baterii, rame, albume, huse, casete audio-video, CD-rom, MD, produse tip Polaroid, filme şi rame diapozitiv, dischete, căşti, lanterne, ochelari soare şi multe altele la comandă. Pachete ALO şi ALO „Da" şi cartele de reîncărcare (30, 60, 120 + 10).
ORAR: zilnic 8-20 sâmbătă 9-17

BOBI & ANGELA

are plăcerea de a vă anunţa deschiderea **clubului de noapte**, cu program de striptease **PLAYGIRL**. Atmosferă deosebită, program de calitate, servicii ireproşabile!!, zilnic de la 22,00 la 04,00. Rezervări la telefon 092-277765.
Închiriază depozit
tel:092402225

S.C. AMET S. A. Arad

Angajează:
VÂNZĂTORI
vârstă maximă 30 de ani
Informaţii luni-vineri, între orele 8,00-16,00, la telefon: 221086
(974160)

LICITAŢIE

Consiliul Local al Oraşului Sebiş organizează în data de 05 noiembrie 1999, orele 10, licitaţie publică pentru:

1. Concesionări terenuri proprietate de stat din intravilanul oraşului.

2. Vânzări de imobile proprietate de stat (în piaţa agroalimentară a oraşului Sebiş şi pe strada Libertăţii nr.13 partea din clădire cu P+1 Nivele şi clădirile din spatele imobilului cu terenul aferent)

3. Vânzarea fundaţiei cu terenul aferent din Piaţa Arenei - Sebiş.

(Ag. Sebiş 3042218)

S.C. TEHNOTON SERVICE S.A.

cu sediul în Iaşi, şos. Păcurari nr. 2a, bl. 590B
ORGANIZEAZĂ
LICITAŢIE PUBLICĂ
deschisă cu strigare în data de 29.10.1999, ora 12, la sediul societăţii pentru

VÂNZARE SPAŢIU COMERCIAL

situat în localitatea Arad - Piaţa Spitalului bl. 1-5, ABC p.
preţ de pornire a licitaţiei 998.670.000 lei. În caz de neadjudecare la prima şedinţă, se va organiza cea de a doua licitaţie la data de 4.11.1999, ora 12,00.

Caietul de sarcini poate fi procurat, contracost, de la sediul societăţii. Pentru participare la licitaţie, ofertanţii vor depune la sediul societăţii, până la data ţinerii licitaţiei, documentele prevăzute în caietul de sarcini.

Relaţii suplimentare la telefon: 032/14.33.90; 032/14.58.64 sau 092/61.33.97 (974162)

CUMPĂRĂ PACHETUL SURPRIZĂ !!!

ONLY N°1®

1991

6 Baxuri PLĂTEŞTI
7 Baxuri PRIMEŞTI !
+Un Flacon de 0,5 Litri, CADOU la fiecare bax

Caută
EN GROS-istul din Zona TA !

Sau sună-ne la:LIVADA ,Jud. SATU MARE
Tel./Fax 061-737329,094-54.64.22
094-54.64.23 , 094-54.64.24
(974145)

S.C. FORAJ SONDE ZĂDĂRENI S.A.

cu sediul în Zădăreni, judeţul Arad, anunţă vânzarea dotărilor aferente cabinetelor medicale şi stomatologice, la preţuri convenabile.

Informaţii la telefon 057/223500, 052/223550, interior 142.
(974151)

LA INTERSAT ŞI STARLINE

CONECTARE GRATUITĂ!

SC „INTERSAT" SRL şi SC „STARLINE" SRL **COMUNICĂ:** în această perioadă **se conectează gratuit (fără taxă de instalare) la televiziunea proprie prin cablu.** Toţi cei care optează pentru această cablare, beneficiază de gratuitate cu condiţia să achite abonamentul TV anticipat până la sfârşitul acestui an (1999).

Vă aşteptăm la casieriile noastre:
INTERSAT: ● Calea A. Vlaicu, bloc 27; ● Micălaca bloc 501; ● Alfa, bloc 47, sc. A; ● str. M. Eminescu, Cinema Mureşul.
STARLINE: ● Bd. Iuliu Maniu, bloc 26.

SOCIETATE COMERCIALĂ

Angajează personal pentru
STAŢIE DISTRIBUŢIE CARBURANŢI
CONDIŢII:
- liceu + bacalaureat
- stagiu militar satisfăcut

RELAŢII TEL. 057- 468829.
(5224487)

CONSULTA HOLDING A.G.

Lichidator S.C. „ARAVIASCOMB" S.A. ARAD

ORGANIZEAZĂ:

În fiecare joi, ora 10,00, la sediul societăţii („AVICOLA") - Calea Zimandului nr. 5, Arad, licitaţie pentru vânzarea următoarelor active:

	Preţ pornire - milioane lei Clădiri + Constr. anexe + Utilaje
Ferma 6 - com. Vladimirescu	4.597
Ferma 21 - Pecica	4.038
Ferma 14 - Abator - Pecica	4.080
Ferma 20 - Pecica (2 hale)	812
Ferma 71 - Nădlac	2.811
Ferma 72 - Gospodărie, anexă - Nădlac	1.085
Ferma 73 - Bază cereale - Nădlac (platformă, şopron, F.N.C.)	2.532
Ferma 5 - Arad (8 hale)	2.997
Ferma 30 - Arad (2 hale + 4 locuinţe)	920
Ferma 71 - Şiria (1 şopron, platformă)	540
Ferma 77 - Semlac (2 şoproane, platformă, F.N.C., utilaj micro, F.N.C., birou)	1.500
Ferma 78 - Şimand - Bază cereale	1.002
Ferma 79 - Cermei - Bază cereale	355
Ferma 80 - Şicula - Bază cereale	1.277
Ferma 81 - Mailat - Bază cereale	900
Ferma 74 - Macea - Bază cereale	1.012

Vinde: containere pentru porumb, baterii păsări etc.
Caietul de sarcini se poate cumpăra la sediul societăţii.
Informaţii: 057-231.259; 276.133.
(5224496)

BANCA ROMÂNĂ PENTRU DEZVOLTARE
GROUPE SOCIÉTÉ GÉNÉRALE
Sucursala Județeană ARAD
Bd. Revoluției nr. 5-7
Telefon 253280

ADEVĂRUL
COTIDIAN INDEPENDENT ARAD
Anul XI, nr. 2831
Luni, 25 octombrie 1999 ● 16 pagini ● 1400 lei ● e-mail: adevarul@arad.ro

WEST BANK
ARAD, B-dul Revoluției nr. 88
TELEFON: 284.888; FAX: 285.202
BANCA COMERCIALĂ WEST BANK S.A. acordă dobânzi avantajoase la depozitele la termen ale persoanelor fizice (suma minimă 500,0 mii lei)
1 lună - 50%
2 luni - 51%
3 luni - 53%

BRAT
Publicație auditată în semestrul I 1998.
Tiraj mediu zilnic vândut: 35.948

Scandalul salariilor exagerat de mari
LEGIFERAREA JAFULUI PUBLIC

În vreme ce Uniunea Europeană s-a arătat neplăcut impresionată de starea de plâns a copiilor cu handicap din România cerând cu insistență forurilor tutelare să ia măsuri urgente pentru ameliorarea simțitoare a condițiilor de trai ale acestor nefericiți, guvernanții de pe Dâmbovița se arată preocupați de cu totul și cu totul alte probleme. Mai puțin sensibili la nefericirea minorilor cu handicap din instituțiile de ocrotire ale statului, a celor prost hrăniți, sărăcăcios îmbrăcați și rău tratați, tovarășii de echipă ai domnului Radu Vasile s-au înduioșat pe neașteptate de bunăstarea directorilor și administratorilor societăților comerciale cu capital majoritar de stat, regiilor și companiilor naționale. Și dacă nu au ochi pentru nefericiții copii ai nimănui - și nici timp de pierdut cu asemenea nimicuri - înțelepții noștri domni miniștri au ostenit cu sârg asupra unor drepturi salariale care se cuvin celor puși în fruntea unităților aflate în mâinile statului. Adică a întregului popor, cum zicea nu de mult propaganda comunistă. Iar ce este al poporului, apoi se cheamă că este al nostru, al tuturor.

Statul a fost întotdeauna o vacă bună de muls pentru unii potentați ai vremii, așa că de ce n-ar fi și astăzi un izvor de bunăstare pentru clienții puterii? Mai mult ca sigur așa vor fi gândit înțelepții noștri guvernanți care au stabilit pentru administratorii unităților aflate în mâinile statului (societăți comerciale, regii, companii naționale) limite de salarii absolut scandaloase. Având în vedere că puterea are în mâini pâinea și cuțitul și că își poate tăia felia după cum poftește, guvernul s-a gândit, că pentru clienții săi cei mai fideli, ar fi binevenite niște lefuri suficient de mari ca să poată trăi împărătește împreună cu cei apropiați. Printr-o Ordonanță de Urgență (nr. 49 din 1999) guvernul stabilește limita salariilor pentru adminstratori între 6 și 160 de milioane lei...

ȘTEFAN TABUIA

(Continuare în pagina a 4-a)

CĂDEREA PREMIERULUI RADU VASILE AR ÎNSEMNA PRĂBUȘIREA COALIȚIEI

Foto: MARCEL CANCIU

Cunoscutul analist politic Ion Cristoiu comentează, în exclusivitate pentru cititorii ziarului „Adevărul", evenimentele săptămânii. Astăzi, despre imposibila cădere a lui Radu Vasile fără riscul provocării alegerilor anticipate, despre necesitatea desemnării unui guvern de tehnicieni, despre privatizarea văzută ca un furt național - singura „motivație" a păstrării actualei coaliții guvernamentale - și despre faptul că Andrei Marga este mai mult politician și mai puțin universitar.

Pag. 5

Foto: MARCEL CANCIU

Mesajul Primarului Municipiului Arad cu ocazia
ZILEI ARMATEI

Astăzi, 25 Octombrie 1999, se împlinesc 55 de ani de când glorioasa armată română, prin jertfă, patriotism și înalt spirit de sacrificiu a eliberat ultima palmă de pământ românesc, zi ce a rămas adânc sădită în inimile și conștiința tuturor românilor, devenind Ziua Armatei Române.

Cu acest prilej, gândurile de bun român se alătură celor ale concitadinilor mei și urez atât participanților activi la acele evenimente, cât și celor care azi veghează la integritatea noastră națională, să păstreze viu în amintire acest exemplar model de eroism și să facă cinste înaintașilor noștri pe măsura jertfei lor pe altarul patriei.

Doresc tuturor cadrelor militare sănătate, succese și împliniri în nobila misiune pe care o îndeplinesc sub drapelul tricolor, pentzru pacea și liniștea acestui popor.

VALENTIN PAUL NEAMȚ
Primarul Municipiului Arad
(974173)

În ziarul de mâine vom publica
LISTA AGENȚIEI NAȚIONALE PENTRU LOCUINȚE CU SOLICITANȚII DE CREDIT DIN JUDEȚUL ARAD
care urmează să se prezinte la B.C.R. pentru obținerea certificatului de solvabilitate

MOBIL VENEZIA
■ MOBILIER MODERN LA COMANDĂ
■ AMENAJĂRI SPAȚII COMERCIALE
■ MATERIALE IMPORT
■ CALITATE SUPERIOARĂ
STR. VIȘINULUI NR. 74
TEL: 057/224885
092/777361

PREȚURI DECENTE la tâmplărie din ALUMINIU
SERGIU-GEANINA
Vă oferă
● Tâmplărie aluminiu din import și românești
● P.V.C. și geamuri termopan
● Rolete și jaluzele
Telefon: 279699; 092292559
Arad, Str. Voinicilor, Nr. 34.

UȘI ȘI FERESTRE DIN PVC ARMAT
GEAM TERMOPAN
Profile TROCAL Germania
SATLINE
Tel-fax: 251461
094 507211
Arad B-dul I. Maniu bl.26 ap.1

„RECONCILIEREA E MENITĂ SĂ-I FACĂ PE ROMÂNI ȘI PE UNGURI SĂ TRĂIASCĂ MAI BINE"

Consideră președintele ApR, **TEODOR MELEȘCANU**

Pag. 5

UȘI ȘI FERESTRE DIN ALUMINIU ȘI P.V.C.
GEAM TERMOPAN
ALGLASS
MOBILIER LA COMANDĂ
FIRME ȘI RECLAME
STR ROȘIORI 26
TEL/FAX/ 057/289053

SPORT
■ UTA putea mai mult în meciul cu F.C. Bihor ■ Derby-ul arădean din Divizia C - zero din toate punctele de vedere ■ Baschetbalistele de la ICIM nu și-au respectat blazonul ■ West Petrom a pășit cu stângul în grupa valorică 1-8 ■ Cronici, rezultate, clasamente

Pag. 8-9-10-11

Pe dealurile Pâncotei
FEBRA COMORII LUI DECEBAL

Pag. 7

AUTOCLUB
Dealer autorizat
Începând de la 400 DM/lună?
Un VOLKSWAGEN
În leasing?
Fără garanții?
Tel. 094/845160
Fax. 056/293437
(973981)

CALENDAR

Luni, 25 octombrie

▼ Astăzi, Soarele răsare la ora 7 și 36 de minute și apune la ora 18 și 43 de minute.

▼ Au trecut 297 de zile din acest an. Au mai rămas 69 de zile până în 2000!

▼ **Praznicul zilei: Biserica ortodoxă**: Sf. Mc. Marchian și Martirie; Sf. Tavita; **Biserica romano-catolică**: Crisant și Daria; **Biserica greco-catolică:** Sf. M. Marchian și Martirie

S-A PUS SECHESTRU PE „COMFRUCT" LIPOVA

Printre „bunurile" sechestrate e și țuica din distilerie

S-a deschis sezonul de vânătoare. De firme, de data asta. Firme cu datorii față de tot felul de bugete și cu restanțe în ceea ce privește plata impozitelor. Ultima din cele vânate este „COMFRUCT" LIPOVA, asupra căreia s-a tras „foc încrucișat" din partea Finanțelor, Direcției muncii și Agenției județene de ocupare și formare profesională (AJOFP).

Dl. Ștefan Pascu, directorul executiv al AJOFP, ne-a declarat: „Societatea din Lipova are datorii față de fondul de șomaj în valoare de 1,1 miliarde lei. Într-un fel sau altul trebuie recuperate. Drept pentru care, în urmă cu câtăva vreme am început executarea silită a firmei. Acum suntem în faza a treia a procedurii, adică sechestru și scoaterea la licitație a bunurilor mobile și imobile. Noi ne-am îndreptat atenția asupra halelor, tractoarelor, dar ceilalți se pare că au «luat» distileria de țuică. Au pus sechestru pe ea." Că doar are trecere țuica dacă e să se vândă la licitația care va avea loc după ce vor fi întrunite condițiile impuse de lege. În acest caz, ce se întâmplă cu angajații? Ei bine, 53 dintre aceștia vor beneficia de plăți compensatorii, fiind disponibilizați în baza O.U. 98/1999. Articolul din ordonanță în care s-a încadrat „COMFRUCT" este cel cu privire la „închiderea operațională parțială".

NICOLAE OPREAN

A venit BARZA!

La Arad: **Cioban** Luca Simon; **Szacar** Robert; **Bajureanu** Stolnicu Denisa; **Blaj** Cristina Alexandra; **Manga** Bogdan Marius; **Fodor** Andreea; **Lazăr** Răzvan; **Pădurean** Timeea Alexandra; **Kolompar** Ioana Șimona; **Silaghi** Adrian; **Covaci** Iasmina; **Kanalos** Kasandra; **Ciurar** Emanuela; **Preda** Stelian Fernanda; **Barbu** Irina; **Cionca** Estera Alexandra; **Kolompar** Iosif; **Cârpaci** Isac; **Baroti** Balász.

Chișineu-Criș: Lipitor Rodica

AU PLECAT DINTRE NOI

Șerb Gheorghe (1911); Cotuna Valeria (1939); Pavel Ioan (1921).

ACTUALITATEA CULTURALĂ

CINEMATOGRAFE

Dacia: Aventura în doi (SUA) 9,30; 11,45; 14; 16; 18; 20

Mureșul: Faimosul Paparazzo (SUA) 10; 12; 14; 16; 18

Arta: Shakespeare in love (SUA) 15; 17; 19

Sala mică: A sosit poșta (SUA) 15; 17,30

Progresul: Singur acasă 3 (SUA) 16

VREMEA

Vremea se va încălzi ușor. Cerul va fi mai mult noros și local va ploua. Vânt mode-rat, cu intensificări temporare din sector sudic. Dimineața se va semnala ceață în zonele joase.

Temperatura maximă 14 la 17° C; Temperatura minimă 7 la 10° C

Meteorolog, DANA GĂVRUȚĂ

CURSUL VALUTAR*

* VALORI ÎNREGISTRATE LA SFÂRȘITUL SĂPTĂMÂNII

Denumirea valutei	BNR	BCR		BRD		Banca Transilvania		Banca Agricolă		BIR		Bursa neagră	
		C	V	C	V	C	V	C	V	C	V	C	V
Dolar	16792	16750	16850	16710	16840	16700	16830	16730	17100	16700	16975	16600	16700
Marca germană	9272	9140	9380	9138	9303	9100	9290	9090	9270	8950	9300	9200	9300

Cooperativa de Credit Banca Populara MINERVA acorda urmatoarele dobanzi pentru depozitele la termen:
1luna - 67%
3luni - 70%
6luni - 72%
9luni - 72%
12luni - 72%
La cererea clientului dobanda se poate capitaliza.
DEPOZITELE SUNT ASIGURATE !
Acordam credite in sistem C.A.R. cu dobanda anuala de 22 %
Informatii la agentia din Arad Piata Spitalului de copii, bl. H - parter (langa Intim) sau la tel/fax 057 / 256229

UTILITARE

■ PIEȚE, TÂRGURI

Astăzi este zi de piață la Curtici, Nădlac, Bocsig, Gurahonț Moneasa, Pilu, Vladimirescu. Tot astăzi se organizează târg săptămânal la Gurahonț și Bârzava.

Mâine, marți, este zi de piață la Sebiș, Almaș, Apateu, Semlac, Sântana, Șilindia, Vârfurile.

■ FARMACIA DE SERVICIU

În noaptea de luni spre marți este de serviciu, cu program non-stop, farmacia „Galenus", Aurel Vlaicu Z 16, telefon 242340.

Farmacia „Crai Nou Alfa", situată la parterul blocului 68, cartierul Alfa, telefon 277644 și „Noua Farmacie", strada Andrei Șaguna nr. 15, telefon 948, sunt de serviciu cu program non-stop.

■ CONSULTAȚII ȘI TRATAMENTE CU PROGRAM NON-STOP

Cabinetul „Apollonia", situat la parterul blocului din spatele Casei Albe (zona Gării), str. Miron Costin nr. 13, sc. A, ap. 1, tel. 251225, efectuează tratamente injectabile (intramuscular și intravenos), aerosoli, E.K.G., ecografie și analize laborator.

■ CABINET STOMATOLOGIC

Cabinet stomatologic privat, Bd. Revoluției nr. 62 (vizavi de Biserica Roșie), telefon 256665, deschis zilnic între orele 8,00-12,00 și 14,00-20,00.

Echipa de serviciu
GABRIELA GROZA -secretar de redacție.
Adela Homorâceanu, Dina Rujan – tehnoredactare computerizată.
Ioana Frățilă, Aurica Telcian – corectură

HOROSCOP

Luni, 25 octombrie

BERBECUL (21.03-20.04). Dețineți unele secrete, care aruncate acum pe „piață", pot determina efecte pozitive pentru poziția dvs. socială.

TAURUL (21.04-20.05). Vă aflați sub incidența unor influențe diverse. Hotărâți-vă odată până unde sunteți dispus să mergeți pentru a vă umple golurile financiare și pentru a contracara eșecurile din trecut.

GEMENII (21.05-20.06). Dacă aveți vreun plan, chiar mai riscant, pe care vreți să-l puneți în aplicare, acum este momentul cel mai prielnic.

RACUL (21.06-22.07). Imaginația începe să-și spună cuvântul. Veți primi și o informație prețioasă pentru cariera dvs.

LEUL (23.07-22.08). În afaceri, azi, orice speculație este păgubitoare, ca de altfel și neglijarea detaliilor. Cu partenerul, relația decurge excelent.

MOCHETA
Arad, Piața Gării
Telefon 235221
Vinde și montează mochetă la prețuri cu o reducere de 10-20%

FECIOARA (23.08-22.09). Problemele de ordin financiar, de natură amoroasă și cele legate de carieră vor domina această zi.

BALANȚA (23.09-22.10). Veți obține răspunsuri la întrebările dvs. mai vechi, dar fiți pregătit (ă), pentru că unele dintre ele nu vă vor plăcea. Nu vă sfiți să le plătiți cu aceeași monedă celor care se poartă cu dvs. fără scrupule..

SCORPIONUL (23.10-21.11). E momentul să acordați mai mult timp problemelor personale. Dacă înainte ați luptat pentru a câștiga inima persoanei iubite acum trebuie să găsiți modalitatea pentru a o menține alături.

SĂGETĂTORUL (22.11-21.12). Elaborați un proiect de anvergură, pentru care deocamdată strângeți informațiile necesare. Depuneți eforturi pentru a câștiga oameni influenți de partea dvs.

CAPRICORNUL (22.12-19.01). Multe dintre problemele care vi s-au părut foarte dificile la prima vedere trebuie clarificate și finalizate, acum până nu e prea târziu!

VĂRSĂTORUL (20.01-19.02). Aveți încredere în instinctul și intuiția dvs. și lăsați-vă condus de ele pentru a acționa rapid și pentru a reuși.

PEȘTII (20.02-20.03). Nu veți avea timp pentru persoana iubită. La serviciu, însă, reușiți să eliminați cu abilitate aspectele urâte din relațiile cu oamenii răuvoitori.

550 de locuri de muncă disponibile

Agenția județeană de ocupare și formare profesională ne-a informat cu privire la situația locurilor de muncă vacante de la data de 25 octombrie 1999:

Agent asigurare 18; Agent comercial 1; Agent imobiliar 4; Agent recrutare personal 1; Agent de vânzări 7; Agenți publicitate 1; Automatist electronist 2; Barman 4; Brutar 5; Bucătar 1; Cofetar 1; Confecționer îmbrăcăminte 65; Confecționer încălțăminte 100; Confecționer KETT 5; Consultant asigurări 10; Consultant financiar 50; Contabil expert 1; Croitoreasă 2; Dulgher 82; Electrician 11; Faianțar 5; Împletitor 40; Inginer automatizări calculatoare 2; Inginer confecții îmbrăcăminte 1; Inginer construcții civile Ind. 1; Inginer electromecanic 1; Inginer mecanic 1; Lăcătuș confecții metalice 2; Lucrător în alimentație publică 3; Mașinist autorizat 1; Măcelar 5; Mașinist electro-eroziune 4; Mozaicar 5; Muncitor necalificat 5; Patisier-brutar 1; Preparator paste făinoase 2; Programator 10; Șofer 1; Sudor 23; Tapițer 3; Tâmplar 18; Tricotoare 10; Vânzătoare 6; Zidar 27

***

Așadar,pentru săptămâna în curs, Agenția județeană de ocupare și formare profesională (str. Gh. Lazăr nr. 20) are o ofertă de 550 de locuri de muncă disponibile.

Reamintim șomerilor sau celor care doresc să-și schimbe actualul loc de muncă faptul că odată prezentați la AJOFP - Arad, nu înseamnă că au și dobândit locul de muncă. Înainte de asta vor completa un formular în care își vor trece toate datele personale, calificarea, vechimea și abia după ce angajații biroului de ocupare consideră că respectiva persoană se încadrează în condițiile impuse de către patroni, aceasta va fi trimisă pentru interviu la firma din partea căreia a venit oferta.

În cazul în care patronul nu se înțelege cu cel care solicită un loc de muncă (aici e valabilă și reciproca) procedura se reia de la capăt, în momentul în care apare o ofertă în care se cer calități asemănătoare cu ale persoanei aflate în căutarea unui nou serviciu.

N. OPREAN

ADEVĂRUL
COTIDIAN INDEPENDENT ARAD
Editor: S.c. ADEVĂRUL s.r.l. Arad
● COD FISCAL R 1681938 ● COD SICOMEX 19.604 ● CERTIFICAT J 02/1886 din 31 X 1991 ● COD SIRUES 020956601 ● ISSN 1220 - 7489

Redacția și administrația: 2900 Arad, Bd. Revoluției nr. 81. **Telefoane:** SECRETARIAT - **281802**, fax **280655, 280625;** ADMINISTRAȚIE - CONTABILITATE- **281797;** MICA PUBLICITATE - **210775.** MAREA PUBLICITATE - **280904;** CLUBUL PRESEI - **280989.**

Consiliul de administrație: DOREL ZĂVOIANU (președinte) **telefon 281802, 280625; ȘTEFAN TABUIA** (vicepreședinte) **telefon 210776; MIRCEA CONTRAȘ** (redactor-șef) **telefon 281802, 280854; NICU COJOCARU** (director comercial) **telefon 280904; DOREL BARBU** (contabil–șef) **telefon 281797.**

Colegiul de redacție: MIRCEA CONTRAȘ (redactor-șef); **AUREL DARIE** (secretar general de redacție) **telefon 281802, 280854; MIRCEA DORGOȘAN** (șef secție actualități); telefon **281855; 280003; IOAN IERCAN** (șef secție politică), telefon **280943; DORU SAVA** (șef secție social-economic), telefon **281738; VASILE FILIP** (șef secție cultură-învățământ), telefon **281855; 280003; ALEXANDRU CHEBELEU** (șef secție sport), telefon **281701; SORIN GHILEA** (șef secție tineret) **telefon 281855, 280003; MARCEL CANCIU** (șef secție foto), telefon **280943; NICU COJOCARU** (șef secție publicitate) telefon/fax: **280904.**

Tiparul executat la Imprimeria S.C. MEDIAGRAF S.A. ARAD, str. Feleacului F.N., telefon 250902, fax 250920.

Ofensiva dascălilor continuă!

RADU VASILE A FOST DAT ÎN JUDECATĂ

Timp de două zile a fost prezent la Arad liderul Federației Sindicatelor Libere din Învățământ - Aurel Cornea. El a avut o întâlnire cu inspectorul general al I.Ș.J. Arad - Maria Pașcalău, a vizitat câteva școli din Arad și a participat la ședința Colegiului liderilor de sindicat din învățământul arădean.

F.S.L.Î. l-a dat în judecată pe Radu Vasile!

Pentru nerespectarea protocolului semnat între Federația Sindicatelor Libere din Învățământ (F.S.L.Î.) și Guvernul României, liderii „sindicatului dascălilor" l-au acționat în judecată pe primul ministru **Radu Vasile**! Este vorba de nerespectarea Legii 154 pe care guvernanții au aplicat-o preferențial în cazul cadrelor didactice.

„Noi vom pune în atenția Internaționalei Educației această încălcare a legii și despre acest lucru am avertizat atât pe președintele României cât și Guvernul", a afirmat **Aurel Cornea**.

„Trecerea la Administrația Publică Locală - MOARTE SIGURĂ!"

În opinia liderului național a F.S.L.Î., școlile vor ajunge în situația spitalelor, adică, să fie lipsite total de finanțare. **„Trecerea la Administrația Publică Locală înseamnă moarte sigură!** În unele comune din țară în loc de 100% s-au acordat fonduri între 2 și 7%! În aceste condiții, nu se poate vorbi de o reformă în învățământ...", a continuat **dl. Cornea.**

Și Inspectoratul Școlar Arad va fi dat în judecată!

În urma discuțiilor avute cu conducerea I.Ș.J. Arad s-au deblocat unele fonduri nefolosite de la capitolul „cheltuieli de personal". Astfel, au fost date diferențele la diferite unități școlare din orașul nostru care nu au beneficiat de ele în primă fază.

Cu toate acestea, Sindicatul Liber din Învățământul arădean, în urma unei ședințe de birou, a hotărât acționarea în judecată a I.Ș.J. Arad pe baza rechizitorului întocmit de către F.S.L.Î. La nivel național, primul termen de înfățișare la judecată este de 1 noiembrie. Totuși, se pare că acest proces nu va ajunge prea departe, deoarece, luni, la orele 11,00, liderii F.S.L.Î. sunt invitați la discuții, cu primul ministru **Radu Vasile** și ministrul de Finanțe **Decebal Traian Remeș.**

OLIMPIU BULZAN
Foto: **ȘT. MATYAȘ**

Liderul național al F.S.L.Î. încadrat de liderii arădeni ai aceluiași sindicat...

ABSOLVENȚII DE FACULTATE SE PERFECȚIONEAZĂ ÎN... CALCULAREA IMPOZITULUI PE VENITUL GLOBAL

Agenția județeană de ocupare și formare profesională organizează începând din 1 noiembrie a.c., o serie de cursuri de calificare și de perfecționare. Doritorii pot alege între următoarele cursuri de calificare: agent comecial (trebuie să fie absolvenți de liceu); confecționer încălțăminte, confecționer îmbrăcăminte, coafură, croitorie, mecanic-auto, stucatorist (restaurator ornamente clădiri) și tâmplar univeral.

În ceea ce privește cursurile de perfecționare, oferta cuprinde: **secretară** (pentru absovenți de liceu), **consultant bugetar** - care este de altfel o noutate în domeniu, cursanții fiind pregătiți pentru a ști cum să calculeze impozitul pe venitul global (se cer studii superioare); **contabilitate** (pentru absolvenți de liceu); **referent resurse umane** (cadrist) - curs pentru absolvenții de liceu care vor învăța să opereze în contractele de muncă; **operator calculator** pentru cei cu studii medii.

Înscrierile se fac la sediul AJOFP - str. Ghe. Lazăr, nr. 20, camera 108. Actele necesare la înscriere sunt: certificat de naștere (original și în copie); certificat de căsătorie, unde e cazul (original și copie), diploma de studii (original și copie), carnetul de șomer, buletinul de identitate.

Odată absolvit cursul, diplomele sunt recunoscute de către Ministerul Muncii și Protecției Sociale.

N. OPREAN

PROSTITUȚIE

Ianc Alina, 22 de ani, din Arad, este cercetată, în stare de libertate, pentru săvârșirea infracțiunii de prostituție, aflăm de la Biroul de presă al IJP Arad.

Alina este cunoscută cu antecedente penale, iar în sarcina ei, polițiștii au stabilit că în cursul anului 1999 a întreținut relații sexuale cu mai mulți cetățeni străini, contra unor sume de bani!

CASETE AUDIO, FĂRĂ ACTE

Cu ocazia unui control efectuat de polițiști în Piața Soarelui din Arad, au fost depistați **Sorca Daniel**, 22 ani și **Popescu Daniel**, 21 ani, ambii din Arad, în timp ce ofereau spre vânzare casete audio fără a poseda documente legale de proveniență. Cei doi au fost sancționați contravențional cu câte o amendă de... 150.000 lei.

Identificați și încarcerați

În urma măsurilor specifice întreprinse, polițiștii arădeni i-au identificat și încarcerat pe **Moroșan Ioan**, 46 ani, din Frasim, județul Suceava, fără ocupație, cu reședința în Zăbrani, care are de executat un mandat de 10 luni închisoare, pentru nerespectarea unei hotărâri judecătorești; ● **Stan Valentin**, 23 ani, din Lipova, care are de executat un mandat de 2,3 ani închisoare pentru furt; ● **Szikszai Szabolez**, 22 ani, din Arad, care are de executat un mandat de 3 ani închisoare, pentru încălcarea de consemn și luare de mită.

Rampele de gunoi - o pată pe „obrazul" Aradului

Una dintre problemele majore ale Aradului o reprezintă rampele de gunoi ilegale din diferite cartiere ale orașului. Cu toate că am abordat aceste situații de nenumărate ori, lucrurile au rămas la fel. Cartierul Sânicolaul Mic face parte dintre zonele cu probleme în acest sens. În urma unor sesizări de la locuitorii din zonă, care ne semnalează că în zona Canalului Țiganca, gunoaiele sunt la ele acasă, ne-am deplasat la fața locului pentru a vedea cum stau lucrurile.

„PARADISUL" CÂINILOR VAGABONZI...

Cam cu o sută de metri înainte de a ajunge la rampa cu pricina gunoaiele prezente pe lângă șosea (sticle de plastic, hârtii, etc.) ne anunță că ne apropiem de focarul de infecție semnalat de locuitorii cartierului.

Rampa respectivă se întinde pe o porțiune de vreo 20 de metri de-a lungul șoselei ce leagă cartierul Aradul Nou de Sânicolau. Un miros pestilențial ne-a întâmpinat imediat ce am coborât din mașină, ca să nu mai punem la socoteală priveliștea care ni se etala în fața ochilor. Gunoaiele de tot felul, aruncate la întâmplare, reprezintă o „ofertă" pe cinste pentru câinii vagabonzi care se simt acolo ca-n sânul lui Avram. Și nu sunt puțini... Mormanele de sticle, resturile bituminoase, hârtiile, hoiturile de animale întregesc peisajul sinistru.

Totuși o grijă din partea oamenilor tot există, întrucât, gunoaiele sunt grupate pe sortimente, în mici grămăjoare, ca să lase loc și pentru alți amatori.

„S-AU ADUNAT GUNOAIELE, DAR OAMENII IAR FAC MIZERIE"

În timp ce ne aflam la fața locului, doi localinici care trăgeau un cărucior, ne-au spus din mers: **„Degeaba se tot face curat pentru că oamenii vin și tot aici își aruncă mizeriile. S-au adunat gunoaiele nu de mult, au venit aici cu tractoarele și le-au dus, dar deja sunt la loc. La noi, nu se respectă ordinea. „S-a mai scris și în ziar dar tot degeaba. Vin noaptea cu mașinile și își descarcă lucrurile netrebuincioase. Și noi, ceilalți ce putem să facem."**

ACESTE RAMPE N-AR TREBUI SĂ EXISTE!"

Pentru a afla și care este părerea responsabililor față de acest aspect, am apelat la dl. **Sorin Bondoc**, directorul tehnic a Primăriei. **„Cunosc problema din zona respectivă, zonă pe care de altfel noi o curățăm cam de două ori pe lună, dar degeaba, în câteva zile gunoaiele se adună la loc. În loc să curățăm străzile, suntem nevoiți să dezafectăm, niște rampe care n-ar trebui să existe. Eu unul nu mai sunt dispus ca din puținul pe care-l avem la Salubritate, mai mult de jumătate să cheltuim pentru aceste rampe. Dacă lumea continuă să fie atât de ignorantă noi nu putem face nimic. Eu am comandat o analiză a tot ceea ce înseamnă această muncă, și cât ar trebui să coste totul. De asemenea, intenționez să măresc amenzile și să pun gardieni care să păzească locurile cu pricina."**

Și totuși, gunoaiele există și nu numai aici, ci în multe alte zone. Cei de la Primărie spun că ei fac cât pot, dar oamenii nu respectă curățenia. Pe de altă parte, locuitorii dau vina pe cei de la Primărie că nu se îngrijesc de nimic. Adevărul e poate undeva la mijloc, dar cert este că aceste rampe de gunoi n-ar putea exista fără „bunăvoința" unora dintre noi, care numai cetățeni ai Aradului nu se pot numi.

SORINA AMBRUS
Foto: **ȘT. MATYAȘ**

Batalionul mixt Româno-Ungar participă la un exercițiu de anvergură

În perioada 19-22 octombrie 1999, în garnizoana Arad s-a desfășurat Conferința Finală de Planificare a exercițiului „OPENING WINDOWS RO 1999", exercițiu la care va participa, în perioada 15-19 noiembrie 1999, Batalionul Mixt de Menținere a Păcii Româno-Ungar.

Primul de acest fel, exercițiul se desfășoară sub forma unei aplicații de comandament cu transmisiuni în teren și are ca obiectiv principal atingerea interoperabilității la nivelul comandamentului batalionului mixt, pentru comanda și controlul unei operațiuni de menținerea păcii și umanitare.

Pe timpul conferinței au fost elaborate, în conformitate cu procedurile NATO, Planurile de Acțiune (OPLANS) ale Forței Multinaționale de Menținere a Păcii și Batalionului Mixt de Menținere a Păcii Româno-Ungar.

Activitatea, desfășurată la un înalt nivel profesional, a fost un bun prilej, pentru ambele părți, de a-și împărtăși experiența acumulată în activități de acest gen. Discuțiile au avut loc în limba engleză, limba oficială NATO.

Ofițer de Relații Publice
Căpitan
MIHAI MANEA

Primul seminar național pe tema învățământului particular

Ieri au început, la Arad, urmând a se desfășura și în cursul zilei de astăzi, lucrările primului seminar național cu tema **„Locul învățământului preuniversitar particular în cadrul reformei sistemului educativ românesc"**.

Organizatorii seminarului sunt Ministerul Educației Naționale, comisia de Evaluare și Acreditare a Învățământului Preuniversitar și Fundația Universitară „Vasile Goldiș" - Departamentul Învățământ Preuniversitar.

Învățământul particular se prezintă astăzi ca o componentă viabilă a sistemului educativ național, nu doar ca o alternativă la învățământul de stat. Alegerea Aradului ca gazdă a acestui seminar se bazează pe experiența învățământului universitar privat în orașul nostru.

Reprezentanții MEN - dl. prof. **Filip Stanciu**, președintele Comisiei de Evaluare și Acreditare a Învățământului Preuniversitar, dl. prof. **Gheorghe Rădulescu**, inspector general al MEN și vicepreședinte al CEAIP - și cei peste 60 de participanți au fost salutați de dl. prof. univ.dr. **Aurel Ardelean**, președintele Fundației Universitare „Vasile Goldiș" și de dna **Maria Pașcalău**, inspector general al ISJ.

În continuare, participanții la seminar au luat în discuție problemele cu care se confruntă învățământul particular preuniversitar, managementul școlilor particulare, proiectul de dezvoltare al școlii, procesul de monitorizare al școlilor după acordarea autorizației de încredere, aspecte legislative și normative posibil a fi amendate, schimbul de opinii pe aceste teme dovedind democratizarea societății românești și deschiderea către sistemul educațional de tip european.

Dl. Filip Stanciu, președintele C.E.A.Î.P., apreciază că: „Alternativa pe care o presupune învățământul particular se raportează la modul de organizare al învățării, la diversificarea resurselor de finanțare. La momentul la care vorbim, există, 14 școli particulare în România, care sunt cu un anumit standard. Există, de exemplu, unul sau două licee în România, particulare, care au deja un standard foarte bine așezat, adică îndeplinesc standardele minimale de existență și de funcționare pe care le-am și văzut, le-am și evaluat. Ele asigură un proces compatibil cu acela de la stat, cu alternativa de care vă spuneam. Adică, un anumit tip de gândire, dacă vreți, în afara trunchiului comun al nivelului opțional, a lucrurilor care țin de management, a lucrurilor care țin de orientarea școlii asupra unor obiective foarte clare. Este liceul internațional de informatică orientat spre învățarea de limbi străine și de a face informatică în limbi străine. Sau există licee de cultură generală, Liceul Cantacuzino, recent înființat, care din start au preluat foarte bine tot ceea ce înseamnă standarde pentru autorizare, pentru că acesta este nivelul la care ne aflăm în procedura de acreditare."

Scandalul salariilor exagerat de mari

LEGIFERAREA JAFULUI PUBLIC

(Urmare din pagina 1)

În funcție de numărul angajaților, al cifrei de afaceri, în unele cazuri leafa administratorului poate ajunge la astronomica sumă de peste 240 milioane lei. Văzând sub ochi asemenea sume, cetățeanul nevoiaș, din buznarul căruia urmează să se plătească atâta bănet, rămâne pur și simplu cu gura căscată. Mărimea cifrelor este pur și simplu astronomică, incredibilă! Românilor cu venituri modeste, adeseori sub un milion de lei pe lună, nu le vine să creadă că pretinșii democrați din CDR, verticali în plan moral, cei veniți direct din istoria PNȚ, PNL, ori PSD, sunt capabili de asemenea mârșăvie. Însuși deputatul țărănist Vasile Lupu, vicepreședinte al PNȚCD s-a arătat stupefiat de neobrăzarea colegilor săi de coaliție, care au elaborat un asemenea document. Probabil la acea vreme nu știa că ordonața cu pricina îi avea ca părinți pe câțiva colegi de partid cu dumnealui.

Am avut ocazia să ascult unele păreri de oameni simpli în legătura cu stupefianta ordonanță și am înțeles că opinia generală este aceea că guvenanții de pe Dâmbovița nu mai au limita bunului simț. Și nici măcar rușine. Când bietul român tremură de frig în locuința neîncălzită, când este obligat să renunțe la un minim de confort și chiar la un trai decent, când pensionarul reușește cu mari dificultăți să pună ceva pe masă, se găsesc, iată, guvernanți gata să legifereze jaful public, spoliindu-l fără jenă pe cetățean. În 1996 când și-au dat votul Convenției Democratice și profesorului Constantinescu cine ar fi îndrăznit să creadă că dumnealor, campionii democrației se vor dovedi atât de fățarnici?! Cine și-ar fi închipuit că în loc să caute soluții pentru rezolvarea unor probleme grave economice, dânșii își găsesc suficient timp pentru a stabili salarii de sute de milioane administratorilor la unitățile de stat? I-ar fi crezut cineva atât de nesimțitori (era să zic nesimțiți) la nevoile cetățeanului și atât de generoși cu posturile de conducere?

Surprizele guvernanților suspect de generoși cu directorimea de stat nu se opreasc aici. Luând cunoștință de criticile dure formulate de dl. Lupu, primul ministru Radu Vasile iscălește niște „explicații ale salariilor mari", susținând că... nici vorbă de jaf public la adresa cetățeanului, că ordonanța cu pricina nu obligă la plata unor salarii de 160 milioane lei, pentru administratorii întreprinderilor de stat, ci doar limita maximă pe care o poate atinge. Că salariile vor fi negociate, că se vor stabili de la caz la caz, sugerând că nu în toate cazurile vor atinge valoarea maximă! Ca și cum românul ar fi handicapat mintal și n-ar pricepe că, din moment ce legea le permite, ciocoii nu vor ezita să-și dea lefuri cât mai mari. Că doar nu dau din buzunarul lor; dau din buzunarul tot mai gol al cetățeanului. Fățarnici guvenanții noștri de pe Dâmbivița! Buni anticomuniști, vașnici luptători pentru drepturile omului. În mod deosebit ale omului devotat partidului aflat la putere, client statornic al unor posturi bine remunerate... Și, culmea, salariile uriașe ale administratorilor de stat nici măcar nu sunt condiționate de obținerea profitului.

PATRIARHUL ECUMENIC AL CONSTANTINOPOLULUI A SOSIT ÎN ROMÂNIA

Patriarhul Ecumenic al Constantinopolului, Bartolomeu I, a sosit în România, ieri la prânz, pentru o vizită de cinci zile.

Bartolomeu I a sosit în portul Turnu Măgurele, în jurul orei 13,00, cu o întârziere de aproximativ patru ore, din cauza condițiilor de navigație de pe Dunăre, cu o navă pe care sunt îmbarcați participanții la simpozionul internațional "Dunărea, un fluviu al vieții. Pe Dunăre spre Marea Neagră".

În prima parte a vizitei, la Palatul Parlamentului va avea loc simpozionul cu tema "Fluviul Dunărea în perioada post–conflict", ultima reuniune plenară a simpozionului Internațional început pe 17 octombrie la Passau, în Germania, dedicat fluviului Dunărea și organizat sub patronajul lui Bartolomeu I.

Tema simpozionului din acest an este "Dunărea, un fluviu al vieții. Pe Dunăre spre Marea Neagră". Participanții s-au îmbarcat pe o navă care a plecat, duminică, de la Passau și care va parcurge zece țări dunărene, călătoria urmând a se încheia la Constanța, în ziua de 26 octombrie.

Simpozionul reunește oameni de știință, specialiști în protecția mediului, reprezentanți guvernamentali și ai diferitelor religii, care examinează problemele de mediu specifice Dunării și caută identificarea acelor măsuri care, la nivel regional, să poată duce la rezolvarea lor.

TRAGERILE LOTO DE DUMINICĂ, 24 OCTOMBRIE 1999

6/49	NOROC
35 47 9 20 5 45	2 6 6 0 6 8 2

LUNI, 25 OCTOMBRIE 1999

TVR 1
12,00 Surprize, surprize - rel.
14,00 Jurnal
14,15 TVR Craiova
15,00 Pro Patria
16,00 Emisiune în limba maghiară
17,30 Agenția de plasare
18,00 Corect!
18,05 Jumătatea ta
19,00 Avanpremieră Știri
19,05 Amintiri din secolul 20
19,05 Sunset Beach - ep. 556
20,00 Jurnal * Meteo * Sport
20,55 Felicity - ep. 5
21,40 FBI - C16 - s.
22,30 Cu ochii'n 4
23,15 Jurnalul de noapte
23,30 Recurs la morală
0,15 Marele Jazz

TVR 2
12,00 Cămilele din Anzi- doc.
12,50 Melodii populare
13,10 Mistere și minuni
14,00 Conviețuiri
15,00 Delfi și prietenii săi - d.a.
15,50 Obsesia - s.
16,35 Santa Barbara - s.
17,20 Pelerinaje
17,50 Muzeul Orsay (I)
18,45 Știri bancare
19,00 Capodopere concertante
19,45 Mapamond
20,15 Operațiunea „Monstrul" - comedie, România, 1976
22,00 Fotbal: Newcastle - Derby County, meci în Campionatul Angliei.
0,30 TVM * Mesager

PRO TV
7,00 Bună dimineața, PRO TV e al tău!
10,00 Tânăr și neliniștit - rel.
10,45 Rasputin - rel.
12,30 Royal Canadian Air Farce - s.
12,55 Știrile Pro TV * O propoziție pe zi
13,05 Babylon V - s.
13,50 Ani de liceu - s.
14,15 Miracolul tinereții - s.
14,45 Familia Bundy - s.
15,15 Aripile pasiunii - s.
16,00 Tânăr și neliniștit - ep. 861
17,00 Știrile PRO TV * O propoziție pe zi
17,15 Știrile PRO TV Arad
17,30 Spitalul Chicago Hope - ep. 1
18,30 Doi polițiști și jumătate - ep. pilot
19,30 Știrile PRO TV
20,00 Știrile PRO TV Arad
20,30 Dispariția - dramă, SUA, 1997
22,25 Știrile Pro TV
22,30 Chestiunea zilei
23,30 Știrile Pro TV * Profit * O propoziție pe zi
0,00 Criminaliștii - s.

TV ACASĂ
6,00 Maria - s.
7,45 Floare de aur - rel.
8,45 Căsuța poveștilor - rel.
9,15 Înger sălbatic - s.
10,00 Acasă la Gheorghe Zamfir cu Ruxandra Săraru - rel.
10,30 Doctorul casei - rel.
11,00 Micuțele doamne - rel.
12,05 Jackie Collins: Hollywood - rel.
12,35 Iubire și iertare II - rel.
14,15 Nimic personal - s.
15,00 Viața noastră - s.
16,00 Preciosa - s.
17,00 Căsuța poveștilor- des. anim.
17,25 Vremea de acasă
17,30 Dragoste și putere - s.
18,20 Acasă la bunica - rețeta culinară
18,30 Renzo și Adriana - s.
19,25 Vremea de acasă
19,30 Lanțurile iubirii - s.
20,20 Somn ușor!
20,30 Înger sălbatic - s.
21,30 Sânge din sângele meu - s.
22,15 Motown Live 1999 - muzică
22,30 Petulia - dramă, SUA, 1968

ANTENA 1
7,00 Observator
8,00 Dimineața devreme
10,00 Știri
10,10 Colivia de aur - s.
11,00 Legenda marelui roib - f.
13,00 Știrile amiezii
13,15 Viitorul începe azi - s.
14,00 Esmeralda - s.
15,00 Luz Maria - s.
17,00 Știri
17,25 Elena, viața mea - ultim. ep.
18,10 Dragostea învinge - ep. 1
19,00 Observator
20,00 Pericol iminent - s.
20,50 Dublă identitate - s.
21,40 Prezentul simplu
22,00 Observator
22,30 Marius Tucă show
0,00 Retrospectiva etapei
1,00 Omul șefului - comedie, SUA, 1995

PRIMA TV
7,00 Karaoke show - rel.
8,00 Dimineața cu Prima
12,00 Nadine show - rel.
13,00 Show-ul de noapte - rel.
15,00 Viața în direct
16,00 Celebri și bogați - s.
17,15 Nadine show
18,00 Focus * Sport * Meteo
18,55 Clip Art
19,00 Românie, Românie...
19,15 Karaoke show
20,00 Dosarele Y
21,00 Film serial
22,00 Românie, Românie...
22,15 Focus Plus
22,45 Revista presei
23,00 Politica de mâine
1,00 Film artistic

TELE 7 ABC
7,00 Știri
7,10 Bună dimineața, România
9,00 Forța destinului - rel.
10,00 Știri
10,15 Teleshopping
10,30 Dintre sute de ziare - rel.
11,30 Rendez-vous la Tele 7 - rel.
13,00 Ora unu a venit - rel.
15,00 Știri
15,10 Teleshoping
15,25 Post Meridian
16,30 O singură viață - s.
17,30 Documentar
18,00 Știri
18,10 Lou Grant - s.
19,00 Pronosport
19,05 Secția de poliție - s.
20,00 Actualitatea Tele 7
20,30 Documentar
21,00 Dintre sute de ziare
22,00 Dincolo de stadion

TV ARAD
7,00 Observator
8,00 Știri TVA - rel.
8,30 Emisiune în limba bulgară
8,50 Anunțuri
9,00 Divertisment
10,00 Știri
10,30 Colivia de aur - s.
11,00 Legenda marelui roib - comedie, SUA 1995
13,00 Știrile amiezii
13,15 Viitorul începe azi - s.
14,00 Esmeralda - s.
15,00 Luz Maria - s.
17,00 Știri
17,25 Divertisment
18,00 Studioul artelor
18,20 Anunțuri
18,30 Știri TVA
19,00 Observator
20,00 Divertisment
21,20 Anunțuri - rel.
21,30 Știri TVA - rel.
22,00 Observator
În continuare, program identic cu cel al Antenei 1

TV INTERSAT
8,55 Deschiderea programului
9,00 Intersat Music
9,30 Copiii porumbului - film
11,00 Știrile Intersat
11,30 Astronomii - film
12,30 Omul surfingului - film
14,00 Intersat Sport Show
15,00 Aventuri americane
15,30 Planeta video a copiilor
16,00 Bătălia pentru recoltă - film
17,30 Underdog Show
18,00 Săptămâna sportivă arădeană
18,30 Lumea adâncurilor
18,45 Știrile Intersat
19,20 Dulce ispită - s.
20,05 Mistere, farmece și miracole
20,30 Vagabonzii - film
22,00 Zombiethon - film
23,30 Știrile Intersat
0,00 Erotica
0,45 Închiderea programului

HBO
10,00 Asasinul din rețea - horror, SUA, 1993
11,45 O iubire mai puțin obișnuită - dramă, SUA, 1984
13,30 Un bărbat multiplicat - comedie, SUA, 1996
15,30 Un risc maxim - act., SUA, 1996
17,15 Destăinuiri - dramă, SUA, 1997
18,45 Atât de aproape de cer - dramă, SUA, 1997
20,30 Nume de cod: Y2K - thriller, SUA, 1999
22,15 Totul despre sex - s.
22,45 În vizită la tata- dramă, SUA, 1997
0,15 Scrisori de la un ucigaș - thriller, SUA, 1997

ATOMIC TV
7,00 Selector
10,00 Reactor
10,30 Hai Hui - rel.
11,00 Freestyle - rel.
11,15 Atomix cu Dinu - rel.
14,00 Interactiv
15,55 Reactor
16,00 Romanian Top 100 - rel.
18,00 Selector
19,00 Atomix cu Michelle
21,55 Reactor
22,00 South Park - des. anim.
22,30 File de poveste - rel.
23,00 Aria 52
0,00 Insomnia

RADIO ARAD & RADIO CONTACT (65,95 MHz FM)
5,00 - 8,00 BUNĂ DIMINEAȚA! - program Radio Contact; **8,00 - 11,00 BUNĂ DIMINEAȚA, ARAD!** - cu Codruța Belean și Marcel Haica - Știri (8,30; 9,30; 10,30). Informații locale; Dedicații muzicale (9,30 - 10,30); Muzică românească (10,30 - 11,00); **11,00 - 19,00 CONTACT FM** - program Radio Contact; **19,00 - 22,00 BUNĂ SEARA, ARAD!** - Vest Top 65,95, cu Radu Mustafa (19,00 - 21,00); Viața spirituală (21,00 - 22,00); **22,00 - 1,00 RADIO CONTACT** - Bilet de concert; Rock Block; România - Bosnia, via satelit

RADIO PRO FM (92,1 MHz)
2,00 - 5,00 MUZICĂ; 5,00 - 6,00 Buletin de știri la fiecare sfert de oră; **6,00 - 7,00 RONDUL DE DIMINEAȚĂ** - INFO PRO cu Dan Apostol și Laura Călăceanu; **7,00 - 10,00 PRO FM PÂNĂ LA ZECE** - cu Flavius Eșnican; **10,00 - 13,00 MIHAI CU NOI** - cu Mihai Dobrovolschi; **13,00 - 14,00 13-14 CU ANDREI** - cu Andrei Gheorghe; **14,00 - 17,00 ORAȘUL SUB LUPĂ** - cu Cătălin Lăpușcă; **17,00 - 19,00 STAR STATION MIX** - cu Mihai Gurei; **19,00 - 21,00 ASCULTĂ-ȚI MUZICA!** - cu Călin Gheorghe; **21,00 - 22,00 SPORT SHOW** - cu Ovidiu Ioanitoaia; **22,00 - 24,00 RONDUL DE NOAPTE** - cu Răzvan Exarhu

RADIO TIMIȘOARA
6,00 Ceasurile dimineții; 8,00 Muzică populară cu dedicații; 9,00 Civica; 10,00 Radio circuit; 11,00 Radio cocktail; 12,00 Întâlnire cu muzele; 13,00-16,00 Emisiune în lb. germană, maghiară, sârbă; 16,00 Actualitatea, în 60 de minute; 17,00 Gramofon ; 18,00 Drame la post-restant; 19,00 Radiojurnal; 19,15 Conexiuni rock; 20,05 Călătorie în lumea poveștilor; 20,15 Cânt din suflet; 21,00 Curier de seară

RADIO SEBIȘ
6,00 - 8,00 Detașamentul de trezire; 8,00 - 9,00 Cântă-mi lăutare; 9,00 - 10,00 Alo, tu alegi!; 10,00 - 12,00 Cafeaua de zece; 12,00 - 13,00 La porțile dorului; 13,00 - 14,00 FM-ul de prânz; 14,00 - 15,00 Poesis; 15,00 - 16,00 Astăzi te sărbătorim; 16,00 -; 18,00 După patru; 18,00 - 19,00 Telefonul cu butoane; 19,00 - 20,00 La mulți ani!; 20,00 - 22,30 Pas montan; 20,30 - 21,00 Secretele vieții; 21,00 - 23,00 Fotbal Club 21 - talk-show; 23,00 - 24,00 Ascultă și tu!; 0,00 - 2,00 92,1 insomnii; 2,00 - 6,00 Nocturna muzicală

CĂDEREA PREMIERULUI RADU VASILE AR ÎNSEMNA PRĂBUȘIREA COALIȚIEI

– D-le Ion Cristoiu, PDSR-ul a solicitat demiterea cabinetului Radu Vasile și desemnarea unui guvern de tehnicieni, care să pregătească alegerile și să oprească declinul economic...

– Cererea PDSR-ului pornește de la o bază reală, deoarece există riscul alunecării țării în haos. Mă îngrijorează însă reacția puterii, care a respins cu duritate această propunere. Acest lucru denotă faptul că actuala coaliție preferă să păstreze puterea, chiar și cu riscul prăbușirii țării.

– De ce credeți că actualii guvernanți se cramponează chiar atât de putere?

– Deoarece - la fel ca-n bancul cu câinii - cu cât se împuținează osul, cu atât crește bătălia. Nu trebuie să uităm că Radu Sârbu a promis că până la viitoarele alegeri se va privatiza totul. Numai că privatizarea care s-a făcut până acum în România este în mare parte frauduloasă. Cu alte cuvinte, rămân la putere ca să mai fure ce a mai rămas de furat...

– Chiar așa?

– Chiar așa! Gândiți-vă la certurile din interiorul coaliției, certuri care nu se poartă pe doctrine, ci pe ceea ce cunoaștem sub denumirea de „jaf național".

– Sindicatele au reacționat în ceea ce privește stoparea declinului economic. Au cerut chiar demiterea guvernului... Credeți că vor avea succes?

– Nu vor avea succes, deoarece liderii sindicali sunt compromiși. Sunt aceiași din 1990 și au demonstrat până acum că nu sunt capabili să organizeze o mișcare sindicală de proporții. Rămâne doar o singură problemă: masele de cetățeni (flămânzi și plini de frig) ar putea declanșa o revoltă spontană.

– În ultima vreme se vorbește tot mai des despre o posibilă cădere a lui Radu Vasile...

– Spre surprinderea multora, eu cred că premierul Radu Vasile nu va cădea. Nu va cădea deoarece este singurul care a putut să omogenizeze cât de cât coaliția. Pe Radu Vasile îl sprijină atât PD-ul cât și o bună parte din PNȚCD. Dacă va cădea Radu Vasile, atunci coaliția se va destrăma irevocabil.

– Dar ar putea exista o remaniere.

– O remaniere ar fi mai gravă pentru țară decât alegerile anticipate. Afirm acest lucru deoarece o remaniere guvernamentală ar produce în sânul coaliției discuții și negocieri interminabile: trebuie respectat algoritmul, trebuie respectate sferele economice de influență politică etc. Iar țara numai de astfel de stagnări decizionale nu are nevoie.

– D-le Cristoiu, ministrul Andrei Marga era așteptat ieri la Arad. N-a venit...

– Comportamentul ministrului Andrei Marga mă surprinde din ce în ce mai mult. El nu este un universitar - așa cum se pretinde - ci un politician...

– Auzim pentru prima dată acest lucru...

– N-aveți decât să-l consemnați. Și înainte de 1989 Andrei Marga făcea politică: era președintele pe Cluj al Uniunii Studenților Comuniști (UASCR) și aștepta să fie propulsat în structura Partidului Comunist Român. N-a mers, a venit revoluția, iar Andrei Marga s-a reorientat înspre PNȚCD. A avut o ascensiune fulgerătoare până la funcția de rector, iar în politică a dorit să obțină chiar și șefia PNȚCD-ului. Ca „universitar" el nu se retrage în bibliotecă, ci în... politică.

– A luat apărarea manualului de istorie de la Sigma... De ce?

– Nici aici nu l-am înțeles, după cum nu înțeleg nici de ce sprijină ideea deznaționalizării. Cu cenzori de talia lui Boia sau Pippidi (soțul Alinei Mungiu) nu produci decât acea „modă" de demitizare a istoriei naționale, asta ca să nu mai vorbim de faptul că Andrei Marga nu s-a sinchisit nici de acuzele care au apărut, referitoare la sumele enorme pe care autorii manualelor (angajați ai Ministerului) le-au luat ca drepturi de autor. Această tăcere vinovată ne îndreptățește să credem că și ministrul Marga ar putea fi implicat în afacerea manualelor.

DORU SINACI

Deputatul Ion Rațiu acuză „cenzura de tip comunist"

Atacat de către țărăniști pentru linia urmată de ziarul „Cotidianul", Ion Rațiu a fost constrâns să renunțe la serviciile lui Ion Cristoiu. Cu toate acestea, orientarea ziarului nu s-a schimbat, actuala guvernare (implicit PNȚCD) fiind atacată în repetate rânduri pentru greșelile comise. Drept urmare, un grup de 43 de țărăniști au semnat o adresă către Ion Diaconescu , în care se cere tragerea la răspundere a fruntașului țărănist. Iată ce ne-a declarat domnia-sa în acest sens:

„Când am coborât pe scara avionului care m-a adus în România după atâta amar de vreme, am spus că am venit să-mi dau obolul pentru instaurarea democrației în România. Mergând pe acest principiu, am scos un ziar, spunând de la bun-început că va fi un ziar independent. Eu nu-mi calc principiile și ziarul „Cotidianul" va rămâne independent, chit că le place sau nu le place colegilor mei de partid. Nu-i acuz că nu le place, pentru că este normal să nu le placă, dar nu pot să nu fiu intrigat de maniera tipic comunistă. A strânge în secret semnături pentru a „înfiera" pe cineva, seamănă teribil de mult cu cenzura tipic comunistă. Acest lucru mi-a dovedit că încă nu există democrație în România și că am dreptate când promovez un ziar independent. Așa voi face și de acum înainte, indiferent de urmări."

Deputatul Ion Rațiu: „Eu am trei principii: democrație, democrație, democrație!"
Foto: **ȘTEFAN MATYAȘ**

SIMION TODOCA

„RECONCILIEREA E MENITĂ SĂ-I FACĂ PE ROMÂNI ȘI PE UNGURI SĂ TRĂIASCĂ MAI BINE"

Consideră președintele ApR, TEODOR MELEȘCANU

– Domnule președinte, ce impresie v-a făcut vizita în Ungaria?

– Impresia este cea pe care o are orice român care vine în Ungaria, aici, unde a existat o minoritate foarte importantă și simte că această minoritate e pe cale de dispariție și că în lipsa unor măsuri foarte urgente și din partea autorităților ungare dar și din partea celor române, există riscul ca această minoritate să dispară. Ceea ce în opinia mea, e un lucru ce trebuie evitat cu orice preț. În al doilea rând e și sentimentul de admirație pentru oamenii care au reușit să-și păstreze credința, graiul, tradițiile și cultura. Deci e un sentiment de preocupare și unul de satisfacție atunci când vezi că există români care sunt în afara frontierelor de zeci de ani și și-au păstrat caracterul de români.

– Credeți că România face destul pentru românii din afara granițelor?

– Este una din obligațiile cele mai importante pe care le are statul român, nu poate să ignore românii ce trăiesc în afara frontierelor. Noi până acum am avut în acest domeniu o politică de ordin mediatic. Am creat anumite structuri, dar n-au existat fonduri suficiente alocate și mai eles nu a existat o abordare pe bază de programe. Nu se poate să dai doar ce-ți prisosește, sau să promiți și să nu dai. România are nevoie de un program foarte clar de sprijinire a păstrării indentității culturale și spirituale a românilor din afara frontierelor. Acest lucru trebuie făcut cu sprijin guvernamental.

– Este necesară o reconciliere între România și Ungaria?

– Eu cred sincer că este nu numai necesară dar și posibilă. Istoria ne învață câteva lucruri și una din pildele cele mai interesante este reconcilierea franco-germană, două țări care s-au aflat la originea războaielor mondiale au dovedit că se poate face această reconciliere nu numai pentru a diminua riscurile de conflicte dar mai ales pentru a contribui la prosperitatea celor două țări și chiar la crearea unor structuri de integrare. Reconcilierea este o modalitate de a-i face pe români și pe maghiari să trăiască mai bine

– Credeți că pretențiile UDMR-ului în România au vreo justificare?

– Ele au o justificare în sensul că o minoritate întotdeauna dorește mai mult, dorește „discriminare pozitivă" dar ele nu au o bază reală pentru că tot ceea ce își dorește o minoritate trebuie să fie realizat pe măsura progresului democratic, prosperității și a majorității populației. Nu poți să fii fericit și prosper ca minoritate când majoritatea populației nu trăiește în aceleași condiții. Eu nu neg faptul că ideal ar fi ca fondurile alocate minorităților să fie mai numeroase dar asta nu se poate realiza decât atunci când majoritatea românilor avansează spre o zonă de prosperitate, lucru de care azi suntem foarte departe.

– Actuala Putere afirmă că intrarea UDMR-ului la guvernare e un lucru pozitiv pentru țară. Opoziția, dimpotrivă. ApR unde se situează?

– Noi recunoaștem că participarea UDMR-ului la guvernare este pozitivă din punct de vedere al imaginii externe a României. Din păcate, ea nu a fost pozitivă pe plan intern unde problemele raporturilor dintre majoritatea română și minoritatea maghiară au fost tratate strict de pe poziții politice. Trebuie să fie clar că relațiile dintre români și maghiari nu se realizează prin majorități politice și decizii guvernamentale, ci printr-un dialog autentic și un permanent contact între majoritate și minoritate.

– ApR ar accepta o guvernare împreună cu UDMR?

– Noi acceptăm ideea de a guverna împreună cu alte forțe politice. Ne interesează mai puțin cu cine ne vom alia, cât mai ales pentru ce anume ne vom alia. În cazul în care va exista un program de guvernare acceptabil majorității populației și la el se va alătura UDMR-ul nu văd de ce nu am examina pozitiv o asemenea posibilitate. Dar nu credem că trebuie pornit invers și anume de a avea majoritatea iar apoi a negocia pretențiile fiecăruia pentru că de multe ori, în cazul UDMR, aceste pretenții sunt exagerate.

– O ultimă întrebare. Ce rol are întâlnirea de la Budapesta cu fostul ministru de externe maghiar, László Kovács?

– Ea are un dublu rol. Pe baza discuțiilor pe care le-am avut aici la Gyula, Micherechi, de a discuta să vedem foarte deschis care ar putea fi contribuția noastră la reconcilierea dintre România și Ungaria, mai ales că în ultima perioadă măsurile pripite luate atât la Budapesta cât și la București consider că au adus prejudicii acestui proces.

A doua temă este legată de calitatea de vicepreședinte al Internaționalei Socialiste a domnului Kovacs. Doresc să-l informez despre unele evoluții ce au avut loc în mișcarea social-democrată din România, despre ceea ce ne propunem și noi să realizăm despre nevoia de a fi sprijiniți în ceea ce dorim să facem.

ȘERBAN POPESCU
Foto: **VIOREL MUSCA**

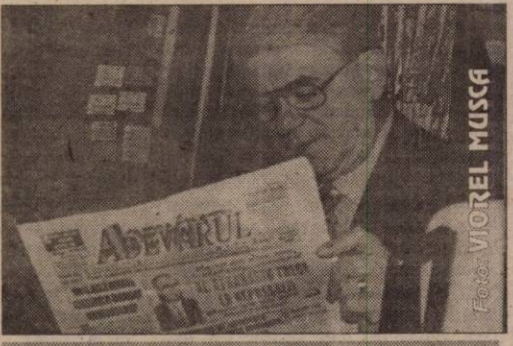

Președintele ApR Teodor Meleșcanu, a apreciat calitatea ziarului nostru și și-a manifestat satisfacția pentru corectitudinea informațiilor.

SORIN PRIȘCĂ A AFLAT DIN PRESĂ CĂ A FOST EXCLUS DIN PSDR

Conflictul Sorin Prișcă-Emil Putin, care a bulversat lucrările Congresului extraordinar al PSDR, este departe de a se fi încheiat. Emil Putin se bazează în continuare pe faptul că Prișcă a fost exclus din partid la ședința extraordinară a Comitetului Județean din data de 10 octombrie 1999. Sorin Prișcă spune că a aflat din presă că i s-ar fi trimis o înștiințare în acest sens.

„Nu am primit nici o comunicare referitoare la excluderea mea. Am aflat din ziare că mi s-ar fi trimis o înștiințare, redactată în data de 18 octombrie 1999, deci la două zile după Congresul Extraordinar.

Putin și băieții lui de casă nu și-au putut reprima o ultimă tentativă de răzbunare, amintind de un Neanderthal politic. Oricum, în decurs de câteva zile măsura de excludere a mea și a lui Liviu Popa va fi anulată de către președintele Athanasiu și Consiliul național. Vreau să mai adaug că în data de 10 octombrie, când susține Putin că a fost ședința Comitetului județean, eu eram împreună cu Liviu Popa la Lepșa, în județul Vrancea, unde conduceam lucrările Comisiei Naționale de Imagine a PSDR."

S. TODOCA
Foto: **ȘT. MATYAȘ**

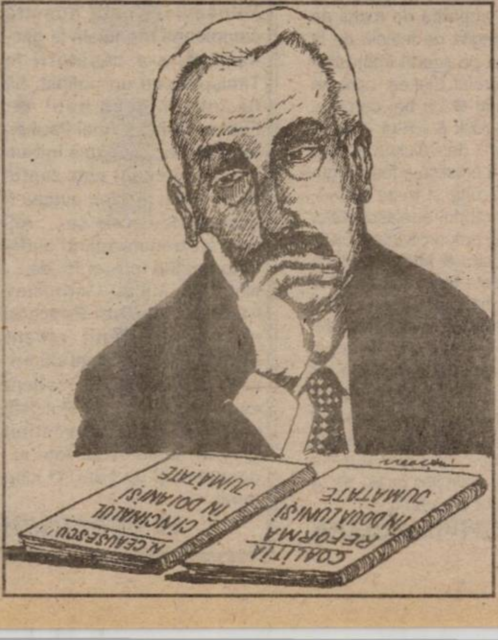

Țara frigului

Ultima săptămână a demonstrat, mai bine și mai clar ca oricând, extraordinarul haos, brambureala și amatorismul fără leac al celor care ne conduc. Nimeni și nimic nu pot justifica incapacitatea guvernanților de a da un strop de căldură românilor.

Conduși de cei „15.000 de specialiști" ai CDR-ului, România se prăbușeste în iarnă ca un om care cade într-un lac înghețat. Acolo, în apa rece, nu-l așteaptă decât moartea. Deși Aradul, slavă cerului, nu este în această situație, nu poți să nu te gândești la orașele României în care milioane de români dârdâie de frig.

Așa era și pe vremea lui Ceaușescu. Frig, sărăcie, tristețe. Așa este și acum, în România. Ultimii trei ani, împănați de măsuri economice pompieristice, luate doar ca să dăm bine în ochii FMI-ului, au dus la o degradare continuă a calității vieții în această țară. Scumpirile aberante, de la lună la lună, la energia electrică și termică, la gaze, distrugerile sistematice ale firmelor particulare și, implicit, creșterea numărului de șomeri i-au lăsat pe români goi și săraci în fața iernii.

Dacă până la scumpirile dementiale, cărora, iată, românii nu le fac față, rău-platnicii erau 10-15%, după scumpiri numărul rău-platnicilor s-a dublat sau s-a triplat. Pensiile mizere, salariile nici ele cu mult mai bune, îi pun pe oameni în imposibilitatea de a-și achita datoriile la căldură și apă caldă. Nici cu radiatoarele nu se mai pot încălzi bieții oameni fiindcă și curentul electric s-a scumpit. Cercul vicios se închide.

Oare nici unul din „genialii" specialiști (15.000 sau câți or fi) nu s-au gândit că scumpirile în lanț, dublate de sărăcirea continuă a populației ne vor duce în această situație disperată? Nu, bineînțeles că nu s-au gândit. Ei sunt europeni, fac strategii de doi bani de intrare în NATO și în Uniunea Europeană, n-au timp de probleme mărunte, cum ar fi căldura și apa caldă pentru milioane de români care tremură de frig în locuințe, în școli, la serviciu.

Pe cine mai interesează NATO, Uniunea Europeană și toate mofturile FMI-ului în fața frigului care te transformă într-un animal? Și totuși, ce face „minunatul" nostru guvern în fața catastrofei care se dovedește iarna aceasta pentru români? Ia, în ultima clipă, hotărârea de a subvenționa într-o oarecare măsură căldura din locuințe. De parcă n-ar fi putut să facă acest lucru de astă vară. Oricum, altă soluție, în sărăcia cruntă în care se zbate țara, nu există.

Nu știu ce au făcut guvernele dinainte de 1996, însă în casele românilor era cât de cât cald. Uitasem aproape sinistra „epocă de aur". Dar iată că nevolnicii care ne conduc au ținut să ne aducă aminte cum era atunci. Ce importanță au strategiile, reforma, toată gargara cu care suntem amețiți, în fața frigului? Nici un fel de importanță. Până una, alta, oamenii își doresc, modest, să supraviețuiască. În România anului 1999 este însă teribil de greu să supraviețuiești.

DUMITRU TOMA

25 OCTOMBRIE

Ziua Armatei României

Românii, ca popor dintotdeauna european, au înfruntat cu cerbicie și demnitate toate furtunile și nedreptățile care s-au abătut asupra lor de 2000 de ani, în același spațiu, chiar dacă acesta i-a fost adesea ciuntit și temporar înstrăinat.

Evenimentele învolburate din 1940 se circumscriu acestei matrice, poporul Român, luptând în răsărit pentru eliberarea Basarabiei și Bucovinei iar mai târziu, în apus, pentru eliberarea Transilvaniei.

Ziua de 25 Octombrie rămâne în memoria noastră a tuturor, ziua în care brazda de pământ românesc a fost eliberată de sub ocupația hitlerist-hortistă și intrată solid în conștiința românească - când idealurile noastre de libertate au fost îndeplinite prin jertfa acelor care au udat câmpurile de bătălie cu sângele lor.

Această ultimă brazdă de pământ - Careiul - nu reprezenta un obiectiv militar ci un ideal de îndeplinit venit din adâncul istoriei și fiind legat afectiv și efectiv de Transilvania - legământul genezei și evoluției istorice al poporului român. Premergător acestei date ostașii români însuflețiți de un profund patriotism au înfrânt pas cu pas rezistențele opuse de adversar pe Mureș și Arieș pe Someș și Crișuri la Cluj, Oradea, Arad și Timișoara, din munții Mezes și Făget, reușind ca la 25 octombrie 1944 armata română să elibereze ultimele porțiuni ale frontierei din nord-vestul României, punându-se astfel capăt, pentru totdeauna, Dictatului de la Viena, prin care partea de nord-vest a României fusese smulsă din trupul țării.

Odată eliberate ultimele porțiuni din teritoriul țării, Armata Română nu și-a precupețit efortul și a participat alături de forțele Națiunilor Unite la Cruciada eliberării Europei de sub dominația hitleristă reușind ca prin efectivele angajate, cifrate la peste o jumătate de milion, prin eliberarea a 3831 localități din care 53 orașe, prin tributul de sânge de aproape 170.000 de oameni, armata română să intre în universalitate prin semnificațiile și cotele ei valorice.

Ziua de 25 Octombrie amintește tuturor militarilor de necesitatea de a apăra integritatea teritorială și independența națională, obiective fundamentale ale Armatei Române, cât și de a aduce un omagiu eroilor neamului românesc, vitejilor armatei române, care cu arma în mână ne-au apărat idealurile, independența și suveranitatea României.

Căpitan, **MIHAI MANEA**

Speranță și nădejde în armata țării

Privim cu nădejde armata țării, o privim poate chiar cu evlavie, deși e alcătuită din nepoții, fiii, frații noștri. Însă în ceasul în care jură pe drapelul sfânt, duhul nemuritor al celor ce dorm știuți sau neștiuți sub brazdă trece în ei. Nu mai sunt doar nepoții, fiii sau frații noștri, sunt neamul în ipostaza lor severă și ocrotitoare totodată.

Glorie eroilor neamului - Slavă armatei României

Filiala Vatra Românească - Arad

„MI-AM DAT SEAMA CĂ MAI SUNT MULTE DE FĂCUT"

Discuție cu conf. dr. MARIA PUȘCHIȚĂ, președintele Colegiului Medicilor Arad

După jumătate de secol, Legea 74/1995 privind exercitarea profesiei de medic și constituirea Colegiului Medicilor reașază medicina la locul pe care îl deține în orice societate civilizată. Despre ce înseamnă Colegiul Medicilor și ce se întâmplă în aceste zile în respectiva instituție, am stat de vorbă cu președintele Consiliului Județean al Colegiului Medicilor din Arad, conf. dr. MARIA PUȘCHIȚĂ.

– Ați condus multă vreme această instituție. Spuneți-mi, care este scopul și ce obiective vedeți în perspectivă?

– Scopul este de interes public. Adică, apărarea și promovarea poziției medicului în societate, ridicarea gradului de pregătire profesională, dar și introducerea de noi principii de ordin moral și organizatoric, care să conducă la protejarea bolnavului în spiritul eticii și deontologiei medicale moderne. Ca obiective avem evaluarea strategiilor de dezvoltare a corpului medical și a serviciilor de sănătate. Tot ca obiective avem evaluarea și asigurarea calității profesionale a îngrijirii medicale.

– Cum se obține autorizația de liberă practică a profesiunii de medic? Există încă o confuzie între autorizație, aviz și certificat...

– Din 7 februarie '98 a intrat în vigoare Ordinul Ministrului Sănătății cu nr. 84, privind metodologia de eliberare a autorizației de liberă practică. Aceasta se eliberează de către Direcția de Sănătate Publică în baza mai multor documente, printre care și avizul Colegiului Medicilor, aviz reprezentat de Certificatul de membru al Colegiului Medicilor din România. Până în prezent nu toți medicii s-au prezentat la sediul colegiului pentru înregistrarea în registrul național. Alții nu s-au prezentat să-și ridice certificatul de membru al Colegiului Medicilor din România. Deși toți medicii practicanți la data constituirii colegiului, inclusiv promoția 1996, au dreptul prin lege să fie membrii săi. Certificatul de membru al Colegiului Medicilor din România va fi reavizat la 5 ani. Asta în baza unor criterii de profesonalism. Înregistrarea ca membru se face la sediul colegiului județean. Începând cu promoția 1997 - dreptul de membru și implicit avizul Colegiului Medicilor din România de liberă practică s-a acordat în urma unui examen național, parte integrantă a concursului de rezidențiat.

– Ce înțelegeți prin reavizare la 5 ani?

– Medicii trebuie să dovedească faptul că în această perioadă și-au menținut calitatea profesională printr-o formă de educație medicală continuă.

– Cum adică educație medicală continuă?

– Colegiul medicilor a aprobat în ședința din 19 martie a. c., un program de educație medicală continuă ce constă în cursuri de reactualizare, participare la manifestări științifice, publicarea de materiale științifice medicale.

– Ce ne puteți spune despre cei patru ani în care ați pus bazele acestui colegiu?

– La încheierea mandatului pot afirma că am reușit să aduc în această instituție adevărați profesioniști care au ținut cont de principiile regulamentului Colegiului Medicilor din România. Am avut de partea noastră cel mai bun aliat - populația - având nevoie de un portofoliu de încredere al acesteia față de probitatea și decența profesională a actului medical realizat. Am fost un organism unit, profesional, omogen, coerent, disciplinat, fiecare făcându-și datoria la nivelul departamentului de lucru pe care l-a coordonat. De aceea recomand să depășim și să evităm orice situație care s-ar repercuta nefavorabil și de multe ori excesiv de discreditant asupra noțiunii generale de corp medical.

– Se apropie alegerile pentru colegiu, a existat un moment când ați dorit să vă retrageți din competiție. Acum, pe ultima sută de metri, v-ați răzgândit...

– Am încredere în discernământul colegilor mei de a găsi criterii sigure pentru ca în conducerea instituției să fie aleși oameni cu totul deosebiți. Să nu uităm că timp de patru ani, salariile noastre din colegiu au fost... inexistente. Candidez deoarece bazele pe care le-am pus acestui colegiu încep să-și arate roadele, în același timp mi-am dat seama că mai sunt multe de făcut. Cred că am încă puterea să duc mai departe ceea ce am început. Până la momentul alegerilor vreau să aduc mulțumiri Biroului executiv al Colegiului Medicilor, personalităților arădene care au pus umărul la înființarea reală a Colegiului Medicilor..

– Datorită neîntrunirii a 2/3 din participanții la vot, pe data de 15-16 octombrie a. c., următoarele alegeri se vor desfășura pe 29-30 octombrie a. c. Care este regulamentul?

– Regulamentul a fost adoptat și are un caracter de act normativ, fiind obligatoriu pentru toate organizațiile județene din țară. Validitatea alegerilor este condiționată de respectarea regulamentului adoptat de către Consiliul Național al Colegiului Medicilor din România.

– Vă mulțumesc pentru minutele acordate.

– Cu plăcere!

A consemnat
SORIN GHILEA

Telefon celular ... într-un borcan cu untură!

Pentru că era ctitorul unei biserici din județul Constanța, lui Adrian Năstase i s-a făcut cinstea de a trage primul clopotele. Numai că trăgând cu prea mare credință prim vicele PDSR a rupt funia clopotului. Acum A. N. se întreabă cum să judece acest semn: va câștiga sau nu PDSR-ul alegerile viitoare? ✦ Deși abia a reușit să-și legalizeze partidul, în schimb Victor Ciorbea a reușit să „intre" pe Internet unde el și ANCD-ul său pot fi găsiți printr-o simplă butonare. ✦ O americancă din Colorado a început să construiască la ferma sa prima ... pistă de aterizare pentru farfuriile zburătoare, până la terminarea ei, ea sperând să găsească o modalitate de a-i încunoștiința pe beneficiarii acestei inițiative de „lucrarea" ei. ✦ Vrând parcă să nu se lase mai prejos, la Cluj s-a deschis primul cabinet de psihoterapie pentru ... câini și pisici. ✦ Pentru că a furat echivalentul a 15 dolari, un chinez a stat ascuns într-o groapă de sub podeaua casei 12 ani de zile. Ce răbdare ... chinezească! ✦ Gardienii unui penitenciar din județul Argeș au descoperit într-un borcan cu untură trimis unui deținut ... un telefon celular cu încărcător. La ce-i duce capul pe unii! ✦ Cu 296 (!) de ordonanțe de urgență și alte 170 simple, cele două guverne care s-au succedat la Putere din noiembrie 1996 și până în prezent sunt pe punctul de a intra în Cartea Recordurilor. Și când te gândești ce promitea și se jura mai acum un an și jumătate Radu Vasile ... ✦ Alain Delon a renunțat la cetățenia franceză, el devenind de săptămâna trecută ... elvețian! Cunoscutul actor a refuzat să dezvăluie motivele acestei bruște schimbări de domiciliu. ✦ România deține locul 2 în Europa în ceea ce privește efectivele de urși bruni. Bruni, nu bruneți. În sfârșit, o veste cu care ne putem mândri. ✦ Conform unei situații de ultimă oră, în cei trei ani scurși de la alegerile din '96, numai deputații - deci, fără senatori - au petrecut în tot felul de deplasări în străinătate un număr de zile echivalent cu ... 21 de ani! Ați citit bine, 21 de ani petrecuți pe banii noștri, cu un folos aproape zero! Pentru noi, evident, că pentru ei ... ✦ Lavinia Miloșevici, fosta noastră campioană mondială la gimnastică, s-a căsătorit la Timișoara cu un polițist. Să fie într-un ceas bun! ✦ Fosta mașină a Anei Pauker, un „Pontiac", a ajuns într-un șrot. Interesant este faptul că pneurile mașinii puteau fi înlocuite la nevoie cu ... roți de tren transformând astfel automobilul într-un fel de ... tren. ✦ Mihail Gorbaciov l-a imitat pe Don Pedro al nostru, el creând recent primul Partid social-democrat din Rusia. Să vedem ce-o ieși de-aici. ✦ Polițiștii care l-au prins pe vestitul Grigore Maimuț au fost recompensați cu bani. O idee bună.

M. DORGOȘAN

Dilemă la Autogara Arad

NAVETISTUL - SLUGĂ LA MOȘIE SAU STĂPÂN PE BILETUL DE CĂLĂTORIE...

Calea 6 Vânători a intrat în memoria arădenilor ca fiind locul de unde aproape la orice oră ai fi putut racola o prostituată. În ultima vreme însă, damele de companie au părăsit zona - din cauza devierii circulației tirurilor - preferând șoseaua de la ieșirea din municipiu către Vărșand. Zilele trecute am fost sesizați de un cititor, navetist, care în fiecare zi trece prin celebra autogară arădeană. Spunem „celebra" deoarece nu e prima dată când prezentăm în cuvinte aspectul din preajma și interiorul autogării Arad. Iată care au fost vorbele dlui **Ciprian Pop: „În ultima vreme autogara este locul unde se poate întâmpla orice. Stau aici circa două-trei ore pe zi și văd mai multe decât mi-aș dori. Acum a venit iarna, în sala de așteptare e un frig de-ngheață sângele în vene, pe aleile dintre parcări au apărut traficanți de mărci sau dolari, vânzători de tot felul de mărunțișuri, așa-zișii bișnițari de produse. Dacă în sala de așteptare n-ai nici o șansă să ți se degradeze cumpărăturile - din cauza frigului - în cazul în care stai afară ai toate șansele să ajungi acasă fără nici un bagaj. Și asta din cauza hoților care mișună peste tot în autogară."**

● SALA DE AȘTEPTARE - O TOALETĂ... PUBLICĂ!

Am coborât din tramvai odată cu angajații de la IMAR, Feroneria și Frigorifer (cele mai mari societăți din zonă) și am trecut drumul către Autogară. Înainte de a ajunge la intrarea în autogară sunt câteva spații comerciale ad-hoc așezate chiar pe trotuar. Nu vă întrebați dacă e igienic, important e că afacerea merge. Și merge bine! Trecând de improvizatele tarabe ajungem la un chioșc ce împarte contra cost sute de... vodcă. Deh, e frig, iar muncitorul trebuie să se încălzească. Să nu mai spunem că dacă din naivitate (sau prostie) nu observăm tabelul cu circulația autobuzelor, ajungi să ți se răspundă în doi peri: **„Uitați-vă pe tabel. E scris mare acolo..."**.

Ai abonament sau pur și simplu ți-ai cumpărat un bilet de călătorie. Unde poți să aștepți momentul plecării decât în sala de așteptare? Acolo unde, la intrare, îți vine să spui „pardon, **am crezut că intru în sala de așteptare, nu la toaletă..."**.

● „AI CEVA LA SCHIMB?"

Lume multă, așezată pe scaune sau în picioare, rabdă cu stoicism mirosul de groapă de gunoi sau toaletă publică ce parcă a intrat și în pereții sălii din autogară. Pe jos, sub scaune sau chiar la picioarele noastre zac gunoaie, hârtii și alte nimicuri aruncate din „educație" de navetiști. Dacă ești mai sensibil și nu suporți mirosul din sala de așteptare, dai să ieși afară. Timp în care te lovești de „amicii" buzunarelor tale, hoții, care profită de orice mișcare nechibzuită a trecătorului. Odată aflat sub cerul liber respiri în voie, dar n-apuci să te obișnuiești cu atmosfera pentru că ești luat pe sus de către traficanții de valută: **„Ai ceva la schimb? Pleci din țară?"**. Ți-e jenă să-i spui bișnițarului din fața ta că poate n-ai în buzunar nici bani pentru un suc. Și taci. Mergi mai departe, bombănind în sine, nu faci zece metri că o doamnă „înarmată" cu o plasă de plastic te-ntreabă: **„Am produse cosmetice de cea mai bună calitate. Vă interesează?"**.

Poate singurul lucru care te mai interesează la ora actuală este când vine cursa (așa cum spun navetiștii) pentru a ajunge cât mai repede acasă. Sătul de lucru, de mizeria din sala de așteptare a autogării, de întrebările traficanților și ale bișnițarilor, omul de rând așteaptă cu sufletul la gură ca Autogara din Arad să fie altfel. Altfel, în sensul bun al cuvântului.

SORIN GHILEA
Foto: **ȘTEFAN MATYAȘ**

Festivalul Caselor de Modă arădene

„ÎNGERAȘI" ȘI ISTERIE CU AXXA

Început cu o întârziere de vreo 40 de minute, Festivalul Caselor de Modă arădene a fost, totuși, o reușită... ● Decorul scenic a fost frumos, format din baloane multicolore ● Sute de tineri, majoritatea de la Liceul Textil, au stat în picioare, înghesuiți ca sardelele, așteptând cuminți începerea balului ● Biletul a costat doar 15.000 de lei. Dai un ban... ● Așteptată de asistență cu sufletul la gură, Doina Levintza nu a mai ajuns. De vină a fost defecțiunea intervenită la mașină ● Am sesizat și prezența senatorului Ioan Rațiu. Deh... se apropie campania electorală ● Foarte tinerele dansatoare de la Palatul Copiilor au creat o atmosferă excelentă, unduindu-se în ritmurile muzicii ● Prima casă de modă care a intrat în scenă a fost Dorela.

În cadrul acestei colecții s-au simțit influențele egiptene ● A urmat casa de modă „Chic", cu o propunere de colecție, apogeul fiind atins de către D & T care a prezentat o colecție superbă de rochii de mireasă. Atmosfera a fost întregită de fetițele de la Palatul Copiilor, care au apărut pe scenă îmbrăcate în „îngerași". Felicitări profesorului Elekeș, care se ocupă de ele în mod deosebit! ● La bal cea mai gustată probă de dans a fost rock & roll-ul. Asta și datorită figurilor acrobatice care dezvăluiau lenjeria intimă a boboacelor... ● Partea artistică a fost asigurată de Silvia Ștefănescu (17 ani) și trupa AXXA, care a creat o mică isterie în rândul adolescentelor prezente ● Cu acești artiști veți putea citi interviuri în pagina de Tineret a ziarului nostru ● **Miss Boboc a ieșit Ilie Andreea**, locul II **Adela Bajko** iar locul **III Cristina Trifa** ● Modelul cel mai bun al serii a fost desemnat Antonela Pfeifer. Ea prezintă pentru casele de modă încă de la 14 ani. Acum are 19 ani și este studentă la „Administrarea afacerilor". Să tot faci afaceri!... ● Nouă ne-au plăcut Carmen Avram și Alina Tăutan. Și lui **Ion Rațiu,** care le-a înmânat două buchete de flori ● Prezentarea a fost asigurată de Alciona Popoviciu și Marius Țica ● Totul s-a încheiat apoteotic cu recitalul „băieților fatali" de la AXXA, care au dat fiori liceenelor din VIVA.

OLIMPIU BULZAN

Pe dealurile Pâncotei

FEBRA COMORII LUI DECEBAL

Pe dealurile din jurul Pâncotei oamenii își văd de munca câmpului. Unii ară, alții recoltează porumbul unii sapă prin grădini. Nu toți sapă însă pentru a-și scoate pâinea din pământ...

Pe Dealul Cetății, cum îi spun cei ai locului, se cască o groapă de vreo cinci metri adâncime. Ea este împrejmuită cu ajutorul a câtorva bețe de lemn pe care sunt legate benzi de nailon. Pe o plăcuță stă scris „Zonă interzisă".

Este locul în care a săpat Gheorghe Lucaci. Nu pentru o fântână, sau altceva, ci pentru a căuta o comoară datând de pe vremea dacilor.

Aurul a însemnat dintotdeauna bogăție și putere. Metalul galben, schimbător de destine și dătător de energii. Motiv de luptă, ură, iubire, dezbinare.

CĂUTĂTORUL

Gheorghe Lucaci este originar din Pâncota, fiind de profesie geolog. Cum a ajuns la concluzia, că în apropierea orașului Pâncota ar fi un tezaur dacic? „Eu de câțiva ani de zile am citit cam tot ce s-a scris despre Ziridava, adică 16 volume, însumând vreo 9300 de pagini. Am studiat monografiile și toate lucrările de specialitate despre Pâncota și Șiria și am ajuns la concluzia că pe locurile acestea a fost cetatea dacică Ziridava. De altfel, am făcut și prospecțiuni ale trecutului și se vede că sunt ziduri ale unei foste cetăți. Am găsit și urmele unei cariere de piatră. Dispun de aparatură, în valoare de 2.500 mărci germane ce detectează metalele. Am efectuat analize în diverse puncte și am găsit concentrații între 0,2 și 0,7 grame de aur pe tonă, respectiv 6 grame de argint pe tonă. Aceste date mi-au arătat că sunt pe drumul cel bun și mă determină să continui cercetările." Căutătorul speră că va găsi comoara lui Decebal, ascunsă de dacii libeci undeva prin zonă.

LEGENDELE STĂNCUȚA ȘI ȚUCLA

Prin zonă circulă, din bătrâni legendele Țucla și Stăncuța. Ultima se referă la Piatra Păcurarului pe care Gheorghe Lucaci a localizat-o undeva pe dealurile Pâncotei, iar Țucla face referire și la o comoară dacică. „Aceste legende, dacă dăinuie de atâta amar de vreme, trebuie să aibă și un sâmbure de adevăr", adaugă Lucaci.

Și aceste date, legate de celelalte lucrări de specialitate i-au aprins speranța căutătorului de comori.

ABAȚIE ȘI CETATE

Profesorul Mircea Barbu, cercetător la Muzeul Județean de Istorie Arad precizează: „Primele săpături în zona Pâncotei, pe Dealul Cetății au fost făcute prin 1847. Se pare că au fost tot niște căutători de comori. Cu această ocazie s-au

descoperit niște morminte medievale. Alte obiecte, probabil cele visate, nu s-au găsit, poate de aceea lucrările au fost abandonate". Cercetări arheologice, în adevăratul sens al cuvântului s-au efectuat în perioada 1883-1885, fiind implicat și istoricul Marki Sandor (autorul primei monografii a Aradului).

Profesorul Barbu continuă: „Marki face o descriere arheologică a locului, semnalând în notele sale materiale datând din neolitic, epoca bronzului, prima epocă a fierului, resturi ceramice din perioada romană dar și materiale de factură dacică. De asemenea, s-au mai descoperit urmele unei bazilici și a cetății turcești. Documentele amintesc de existența unei abații și a cetății Pâncotei la sfârșitul secolului al XIII-lea. După Suzana Heitel - de la Institutul de Istorie a Artei București, bazilica datează din secolul al XII-lea."

IPOTEZĂ SCEPTICĂ

Gheorghe Lucaci crede că localizarea așezării Ziridava se află undeva în jurul Pâncotei. Specialiștii contrazic însă acestă ipoteză. Potrivit istoricului Horațiu Crișan, Ziridava ar fi fost localizată la Șanțul Mare, lângă Pecica. Săpăturile arheologice din ultimii 20 de ani, de la Săvârșin efectuate de specialiști ai Muzeului Județean de Istorie Arad au demonstrat existența unor așezări dacice. S-au descoperit urme de fortificații, valuri și șanțuri de apărare care au reliefat că acesta era un important centru. Tot lângă Săvârșin, pe dealul Cetățuia s-au scos la iveală urmele unei comunități dacice de mari dimensiuni. Stratografia locurilor a reliefat că așezările de aici s-au format și dezvoltat începând cu secolele V și IV Î. Cr. până în secolul al II-lea. „Toate aceste date ne fac să credem în ipoteza că aici a fost Ziridava", conchide profesorul Mircea barbu.

FĂRĂ AUTORIZAȚIE?

„N-am mai avut asemenea cazuri în Pâncota. Este pentru prima dată când cineva susține că pe raza orașului s-ar afla o comoară. Oricum, în monografia orașului, după câte cunosc eu, nu există nici o înscriere sau însemnare că aici ar fi vreo comoară lăsată de daci", spune primarul Ioan Farcaș.

Cu toate că, oficial nu se știe de existența vreunei comori, Lucaci este hotărât să continue căutările. Săpăturile începute demonstrează acest lucru. „Totuși, nu fiecare poate face ce vrea. Nu poți să te apuci să sapi unde te taie capul. Chiar dacă cineva sapă pe pământul lui, trebuie să aibă o autorizație în acest sens. Din câte știu eu, Lucaci nu ne-a solicitat nimic. Nici măcar nu ne-a anunțat că sapă, am aflat de la oameni", mai spune primarul Farcaș.

HÂRTIE DE LA REMEȘ

În ce privește contestația primarului față de săpăturile pe care le-a făcut până acum, Gheorghe Lucaci parează și contraatacă:

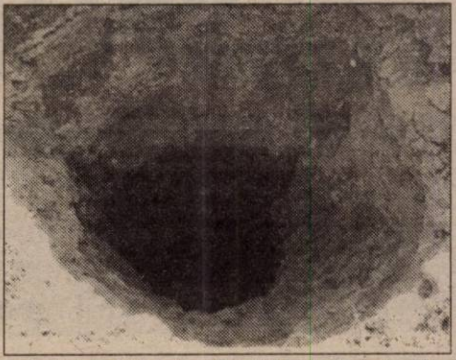

„Pământul acela este al familiei mele de mai multe generații. Am titlul de proprietate și toate actele care să certifice acest fapt. Primarul habar n-are pe ce lume trăiește. Una-i să fii venit în Pâncota și cu totul altceva este să fii de-al locului. De altfel, am fost la București, unde ministrul Finanțelor Decebal Traian Remeș mi-a aprobat o cotă de 20% din ceea ce voi găsi, restul revenind statului român.".

TEZAURUL DE LA BÂRSA ȘI FEBRA COMORILOR

Căutători de comori au fost, sunt și vor fi, cât va fi aur pe lume. În 1862 s-a descoperit la Bârsa un tezaur imens ce conținea mii de piese de argint din perioada romană. Animați de descoperirea acelei comori, dar și a alteia la Radna, după 1862 au început săpăturile și la Pâncota. Dar nimeni nu a găsit nimic, până în ziua de astăzi.

Toate acestea nu-l descurajează însă pe Gheorghe Lucaci. El ne-a declarat: „Am făcut rost de o aparatură ultra sofisticată, în valoare de 100.000 de dolari S.U.A. Ea este unică în țară și aparține unui arădean, dar care nu dorește să-i declin identitatea. Conform calculelor mele voi mai căuta în vreo trei locuri." Gheorghe Lucaci crede că este foarte aproape. Oamenii din Pâncota își văd însă liniștiți în continuare de ale lor. Cei mai mulți nici n-au auzit că Gheorghe Lucaci ar căuta vreo comoară...

G. CONSTANTINESCU
GERLINDE KNAP
Foto: **ONORIU FELEA**

MEDICII DE ÎNTREPRINDERE POT AVEA „PUTERI DEPLINE"

▼ Prin acreditare ca medic, de familie, se depășesc atribuțiile limitate de lege

Neclaritățile din sistemul sanitar au apărut încă înainte ca Legea 145, legea asigurărilor sociale de sănătate, să intre în vigoare. Ca în orice alt domeniu, și reforma din sănătate presupunea schimbări, noutăți. Iar multe din acestea ori nu au fost înțelese, ori au fost prost aplicate. Cert este că aplicarea reformei în sănătate întâmpină și acum greutăți. Actele normative - emise fie de ministrul sănătății, fie de Guvern - au lăsat loc ambiguității și, nu de puține ori, se puteau interpreta după bunul plac al fiecăruia.

Unul din astfel de acte, Ordinul nr. 439/1997, emis de ministrul sănătății din acea perioadă, Ștefan Iosif Drăgulescu, chiar dacă nu a creat neînțelegeri la acea vreme, duce acum la nemulțumiri în rândul medicilor și al pacienților. Dar, despre ce este vorba? Ordinul cu pricina reglementează organizarea și funcționarea dispensarelor medicale de întreprindere preluate de agenții economici.

DISPENSAR DE SOCIETATE

Se știe că aproape fiecare întreprindere avea, pentru angajații săi, un dispensar medical. Din 1997, conform Ordinului 439, acestea au putut fi preluate de întreprinderea în cauză. Și tot potrivit Ordinului 439, dispensarele medicale de întreprindere nepreluate de agenții economici urmau să se desființeze, medicii fiind repartizați în alte părți.

Societatea arădeană Feroneria a hotărât să-și păstreze dispensarul. În acest sens, în iunie 1997 a încheiat un protocol cu Direcția Sanitară. Ca urmare, societatea asigură baza materială adecvată, aparatura medicală, materialele sanitare.

De asemenea, societatea asigură personalul medico-sanitar și salarizarea acestuia, finanțarea cheltuielilor aferente activității sanitare. Într-un cuvânt, dispensarul și medicul sunt în subordinea societății.

ATRIBUȚII LIMITATE

Medic de întreprindere la Feroneria este doamna Sofia Incicău. Toate bune și frumoase până când, în sistemul de sănătate, au luat ființă medicii de familie. Din acest moment, bolnavii pot primi concedii medicale și rețete compensate doar de la medicii de familie, medicii de întreprindere nemaifiind abilitați să facă acest lucru.

Deci, dr. Incicău, plătită de societatea Feroneria, nu poate da nici concedii nici rețete compensate angajaților - bolnavi de la Feronerie. Iar salariații nu sunt, sub nici o formă, de acord cu asta. În numele mai multor angajați, Doina Domokos spune: „Noi vrem ca paralel cu medicul de familie să poată și medicul de întreprindere să ne dea concedii, medicamente, etc. Dacă suntem bolnavi, mergem la doamna doctor Incicău. În afară de consultație nu se poate face nimic, nu ne poate ajuta. Trebuie să mergem la alt doctor care ne face trimiteri, ne dă concediu. De ce nu se pot face toate astea la medicul de întreprindere?"

Angajații Feroneriei și-au pus următoarea întrebare: care mai e rolul medicului de întreprindere, dacă nu ne poate ajuta? La rândul ei, dr. Incicău spune: „În afara rețetelor simple și acordării consultațiilor și urgențelor, altceva nu pot face. Măcar concedii de 3 zile ar trebui să pot da oamenilor."

MEDIC, DAR MEDIC DE FAMILIE

Pentru ca dr. Incicău să poată prescrie rețete de medicamente compensate și să dea concedii medicale o soluție ar fi să treacă de la categoria medic de întreprindere la cea de medic de familie.

Acest lucru înseamnă întocmirea listei cu pacienți și, desigur un contract cu Casa Județeană de Asigurări de Sănătate. Înainte însă, este nevoie de un accept de la Comisia Județeană a acreditare a personalului medical. „Am încercat să fac asta, spune d-na doctor Incicău, dar directorul Domșa de la Casa de Sănătate mi-a spus că nu am voie să fac listă cu pacienți fiindcă eu am o specialitate, medicina muncii".

În Arad, numărul medicilor acreditați pentru activitate în sistemul asigurărilor sociale de sănătate, adică medici de familie, plătiți de Casă, nu depășește 100. Câteva societăți și-au păstrat medicul - în baza Ordinului 439/1997 - (așa cum e cazul d-nei doctor Incicău), ei rămânând medici de întreprinderi, cu „puteri" limitate.

ACREDITARE CONDIȚIONATĂ

Despre situația medicului de întreprindere, dr. Eugen Vancu, directorul Direcției de Sănătate Publică Arad, spune: „Medicul de întreprindere, odată trecut în subordinea unei societăți, nu mai are, practic nici o tangență cu noi. Din punct de vedere al funcționării, acesta poate funcționa și ca medic de familie, și atunci încheie contract cu Casa. Dar sunt niște condiții și una este și acceptul conducerii societății. Dacă medicul nu are acceptul conducerii întreprinderii, nu are drept de funcționare ca medic de familie. Astfel, nu are voie să dea concedii, rețete compensate, și nici măcar trimiteri la un specialist nu poate face. De asemenea, nu este în măsură să conteste vreun concediu medical dat de alt medic, cel de familie, vreunui angajat al societății.".

FĂRĂ SPECIALITATE

„Doamna doctor Incicău, ca medic cu specialitate medicina muncii, nu poate decât să facă profilaxie, prevenția bolilor profesionale, să dea prim-ajutor, asistență de urgență. Pentru asta e plătită de societate. Conform Deciziei nr. 3, ar putea deveni medic de familie, cu atribuțiile pe care le are un medic de familie, adică să dea concedii medicale, rețete compensate, așa cum vor angajații societății Feroneria. Ca să-și exprime opțiunea de a fi medic de familie, d-na doctor trebuie să renunțe la specialitate. Asta e doar o formalitate, nu înseamnă că cineva îi ia diploma sau că nu îi va mai fi recunoscută", spune dr. Gheorghe Domșa, director-adjunct al Casei Județene de Asigurări de Sănătate.

În plus, adaugă Domșa, C.J.A.S. mai are nevoie în Arad de 5 medici de familie (pe lângă cei cu care Casa are deja contract). Aceste posturi vor fi scoase, în scurt timp, la concurs.

ACCEPTUL SOCIETĂȚII

Directorul Feroneriei, Ioan Jude, spune că în societate este nevoie de medic. „De aceea în '97 am hotărât să păstrăm medic de întreprindere, plătit de noi, când Direcția Sanitară a zis că nu mai poate plăti acești medici. E aberant că medicul de întreprindere nu poate acorda concedii și rețete compensate angajaților acelei întreprinderi. O altă aberație e că doar concediile mai lungi de 10 zile sunt plătite de Casă. Cele sub 10 zile le plătim noi, societatea. Contribuția nostră lunară la fondul de sănătate e de aproape 300 milioane de lei. Cu banii de pe câteva luni am putea să ne facem spitalul nostru...", spune directorul Jude.

În Arad, cei mai mulți medici de întreprindere sunt generaliști. Doctorul Feroneriei, d-na Incicău, este printre puținele excepții, ca medic cu o specialitate. Însă angajații societății o vor ca medic de familie, de la care ei să obțină rețete de medicamente compensate, concedii medicale. Pentru aceasta, d-na doctor trebuie să treacă prin furcile caudine ale unei comisii formate din reprezentanți ai Colegiului Medicilor și ai Casei Județene de Asigurări de Sănătate.

GERLINDE KNAP

Fondul Național de Investiții
Valoarea la zi a UF: 59.140 lei
Creșterea față de 1 ianuarie 1999: 169,55 %
Creșterea față de săptămâna precedentă: 2,00%
Activ net: 1.984.275.333.800 lei
Numărul de UF în circulație: 33.552.170
Depuneri la Agențiile FNI-FNA din incinta Casei de Cultură a Sindicatelor Arad, str. Lacului nr. 8 bis, tel. 270237.
FNI FONDUL NAȚIONAL DE INVESTIȚII

FNA FONDUL NAȚIONAL DE ACUMULARE
Data lansării: 3 februarie 1999
Valoarea la zi a Unității de Fond: 20.460 lei
Numărul de UF în circulație: 4.378.479
Activ net: 89.583.680.340 lei
Creșterea față de săptămâna precedentă: 1,54%
Creșterea față de 03.02.1999: 104,60 %.
Depuneri la Agențiile FNI-FNA din incinta Casei de Cultură a Sindicatelor Arad, str. Lacului nr. 8 bis, tel. 270237.
FONDUL NAȚIONAL DE ACUMULARE
(974030)

ADEVĂRUL SPORTIV

INCREDIBILA RATARE A LUI „CĂLI-GOL”

Minutul 90 al partidei F.C. Bihor - UTA. Gazdele forțează cu orice preț victoria, neglijând orice intenție ofensivă a oaspeților. Liberoul orădean Darha și stoperii Fărcaș și Vereș se găsesc la 30 de metri de poarta lui Huțan. Todea respinge o minge înspre partea dreaptă de unde țâșnește Mariș, la ... 70 de metri de poarta adversă. Cursă cu mingea la picior a lui „Căli-gol”, nimeni nu îl mai poate ajunge. Stadionul este cu „sufletul la gură”. Șut cu dreptul de la 12 metri, Câmpean este bătut, dar mingea trece pe lângă poartă. Incredibil, de necrezut! Peluza arădeană, ca și jucătorii UTA-ei rămân consternați. A fost șansa celor trei puncte.

D. TODUȚA

Fotbal — Divizia B

▼ UTA s-a mulțumit cu puțin ▼ Corvinul o bagă pe „Poli” în găleată ▼ Studenții clujeni s-au ars cu Gazul ▼ Flacăra, o echipă mică, un punct mare ▼ „Lanterna” nu emite pretenții ▼ Drobeta, peste UMT I Oltenii câștigă la limită ▼ Jiul face legea în Vale ▼ ARO preia conducerea

SE PUTEA MAI MULT

UTA a plecat la Oradea cu ascendentul po-ziției de lider. În mod normal trebuia să-și valorifice plusul de valoare al lotului de jucători, comparativ cu o echipă modestă și în plus măcinată de problemele interne din cadrul clubului. Ei, bine, don Lorenzo s-a mulțumit cu puțin, consi-derând că punctul obținut înseamnă totuși ceva în contabilitatea „adevărului”. Astfel nu se explică retragerea din teren a unui atacant și înlocuirea lui cu un mijlocaș. Să menținem rezultatul - și-o fi zis italianul de pe banca tehnică a UTA-ei. Regretul unei victorii scăpate printre degete a apărut abia pe final, la acțiunea solitară a lui Mariș, ce se putea solda cu punctele victoriei. A fost, însă, o mare ratare, ce a trimis echipa pe poziția a patra. Dintre celelalte partide ale etapei, iese în evidență victoria Corvinului pe Bega, în fața celor de la „Poli”, care vin miercuri la Arad, să încerce marea cu degetul. De data aceasta sperăm ca don Lorenzo să joace pe cartea atacului, nu de alta, dar pe „Poli” trebuie să o învingem în virtutea tradiției.

În „C”-ul arădean, băieții lui Mihai Țârlea nu le-au lăsat nici o speranță fotbaliștilor din Caransebeș, în timp ce la Pecica s-a pus de un scor alb. Dacă Pio del Monaco e mulțumit cu punctul obținut, e treaba lui, însă pentru studenții arădeni acest punct este al șaptelea luat pe terenuri adverse, fiind singura echipă arădeană cu „adevăr” pozitiv.

La „Polivalentă” spectatorii care au venit să asiste la o victorie fără probleme ale baschetbalistelor pregătite de George Mandache, erau pe punctul de a fi martorii unei surprize. Echipa bancară a cedat foarte greu și doar lipsa de experiență a privat-o de o surpriză. Astfel, arădencele s-au ales cu o victorie la limită, urmând să-și mulțumească suporterii în meciurile care urmează. La Sibiu, în primul meci al băieților de la West Petrom disputat în grupa 1-8, victoria a revenit gazdelor, care, însă, să nu uităm, sunt totuși, campioni. O să vină vremea, suntem siguri, și a băieților noștri. Deocamdată, pentru băieții lui Dragan Petricevici urmează o nouă deplasare, la Pitești și abia în etapa a treia, contra Soced, îi putem vedea pe propriul teren.

ALEX. CHEBELEU

„Bătrâna Doamnă” trebuia să forțeze mai mult

F.C. BIHOR - F.C. UTA 0-0

Sâmbătă, ora 11,00. Stadion Municipal, teren bun, timp închis. Spectatori 3500. Șuturi: spre poartă 7-8, pe poartă 3-2. Cornere 5-4, offside-uri 5-6.

F. C. BIHOR: *Câmpean-Darha-Sălăjan, Fărcaș, Vereș, A. Todea (min. 79 Kadar) - Ulici, S. Pop (min. 83 Popa), Kovacs-Farcău, Oprea (min. 66 Siminic). Antrenor: Viorel Abrudan.*

F. C. UTA: *Huțan-Zaha, Găman, Botiș, Panin-Drida, Almășan, C. Todea, Ciba (min. 46 Ciubăncan)-Cl. Drăgan (min. 76 Mărginean), Kent (min. 46 Mariș). Antrenor: Lorenzo Rubinacci.*

Cartonașe galbene: *Vereș, Fărcaș respectiv Zaha, Kent, Drida, Todea și Huțan.*

Arbitraj satisfăcător al brigăzii ieșene: *Anton Heleșteanu, Cristian Stărică și Ștefan Groza.*

Observator din partea F.R.F.: *Mihai Ivăncescu (Brașov).*

UTA nu a reușit nici în acest sezon să învingă la Oradea, confirmând că stadionul bihorean rămâne subiect „tabu” pentru Bătrâna Doamnă. Gazdele, aflate cu cuțitul la os, și-au pus mari speranțe în această partidă încercând cu orice preț să-și apropie victoria. UTA aborda meciul din fotoliul de lideră având ca obiectiv declarat cele trei puncte. A rezultat o dispută crâncenă, cu mari ambiții, cu numeroase durități, centralul Anton Heleșteanu având mult de furcă pentru a nu scăpa jocul din mână.

UTA s-a așezat în teren, în clasicul deja 4-4-2, însă destul de prudent cu primele două linii extrem de strânse. Gazdele au mizat pe experiența lui Sorin Pop, care a încercat mult, dar fără prea mare folos. Ocaziile de poartă sunt puține, mingilor aruncate în careu de mijlocașii gazdelor, arădenii răspunzându-le cu contre rapide bazate pe viteza vârfurilor Drăgan și Kent. În minutul 30 meciul se întrerupe două minute pentru curățirea careului lui Huțan de role de hârtie aruncate de galeria arădeană, iar în minutul 35 alte două minute pentru o altercație generală după un fault al lui Kent. Nigerianul are ocazia reprizei în ultimul minut, când pătruns în careu trage la colțul scurt, mingea deviind în aut de poartă din încheietura barelor.

Faza premergătoare ocaziei din minutul 90, cu Panin și Mariș debusolați în contradicție cu Vereș și Câmpean care „răsuflă ușurați”

Repriza secundă este dominată clar de arădeni, mai ales tactic, însă fără ocazii de gol prea mari. Drăgan pleacă din zid la o lovitură liberă dar în locul unui șut preferă pasa spre nimeni. Ultimele minute ale partidei sunt de infarct. Bihorenii încearcă ultimele atacuri, Kovacs zguduind stâlpul drept al porții lui Huțan cu o „torpilă” de la 30 de metri. Mariș ratează incredibil în minutul 90 după o cursă de 70 de metri, singur cu portarul Câmpean. Partida se încheie cu un șut al lui Vereș din interiorul careului puțin pe lângă poartă, rezultatul final, consemnând remiza.

UTA putea obține cele trei puncte dacă forța mai mult, însă putea și pierde partida. Au fost 90 de minute tensionate, ambele echipe evoluând crispat, fără a reuși să-și demonstreze calitățile. Pentru UTA urmează un nou derby de tradiție, miercuri la Arad cu „Poli”, partidă în care Mariș și Kent trebuie să se revanșeze pentru ocaziile, de trei puncte, de la Oradea.

DACIAN TODUȚA

SERIA I

Rezultatele etapei a XIII-a

Dacia Pitești-Dunărea Galați 3-0, Callatis Mangalia-Gloria Buzău 1-0, „Poli” Iași-Juventus București 1-0, Tractorul Brașov-Metrom Brașov 2-1, Foresta Suceava-Diplomatic Focșani 4-1, Sportul Studențesc-Poiana Câmpina 2-0, Cimentul Fieni-Precizia Săcele 1/1, Chindia Târgoviște-Midia Năvodari 0-3, Petrolul Moinești-Laminorul Roman 2-0

Clasamentul

1. Midia	13	10	1	2	25-7	31	(13)
2. Foresta	13	10	1	2	25-9	31	(+10)
3. Sportul	13	9	1	3	26-13	28	(+7)
4. Laminorul	13	8	2	3	25-11	26	(+8)
5. Metrom	13	7	2	4	18-12	23	(+5)
6. Callatis	13	7	1	5	16-12	22	(+1)
7. Dacia	13	6	4	3	18-16	22	(+1)
8. Cimentul	13	6	2	5	16-11	20	(-1)
9. Tractorul	13	6	2	5	14-12	20	(-1)
10. Diplomatic	13	5	2	6	15-14	17	(-1)
11. P. Moinești	13	5	2	6	10-13	17	(-4)
12. Poiana	13	5	1	7	18-19	16	(-2)
13. Dunărea	13	5	1	7	15-24	16	(-2)
14. Juventus	13	4	3	6	10-19	15	(-3)
15. Precizia	13	2	4	7	9-14	10	(-8)
16. „Poli” Iași	13	3	1	9	12-25	10	(-11)
17. Chindia	13	2	0	11	9-27	6	(-15)
18. Gl. Buzău	13	1	2	10	6-29	5	(-13)

Etapa viitoare (miercuri, 27 octombrie 1999): Dacia Pitești-Poiana Câmpina, Laminorul Roman-Chindia Târgoviște, Diplomatic Focșani-Tractorul Brașov, Midia Năvodari, Cimentul Fieni, Precizia Săcele-Sportul Studențesc, Juventus București-Foresta Suceava, Gloria Buzău-„Poli” Iași, Metrom Brașov-Petrolul Moinești, Dunărea Galați-Callatis Mangalia.

SERIA A II-A

Rezultatele etapei a XIII-a

F. C. Bihor-F. C. UTA 0-0, Drobeta Tr. Severin-U. M. Timișoara 1-0, Electro Bere Craiova-Chimica Târnăveni 1-0, ASA Tg. Mureș-Flacăra Rm. Vâlcea 1-1, Apullum A. Iulia-Minerul Motru 3-0, Jiul Petroșani-Olimpia S. Mare 1-0, ARO Câmpulung-Inter Sibiu 3-1, „Poli” Timișoara-Corvinul Hunedoara 0-1, „U” Cluj-Gaz Metan Mediaș 1-2.

Clasamentul

1. ARD C-lung	13	8	2	3	22-7	26	(+5)
2. Corvinul	13	8	2	3	21-9	26	(+8)
3. Gaz Metan	13	7	4	2	20-10	25	(+7)
4. F.C. UTA	13	7	3	3	23-10	24	(+6)
5. Inter Sibiu	13	7	2	4	19-15	23	(+5)
6. ASA Tg. Mureș	13	6	4	3	22-9	22	(+1)
7. Drobeta	13	6	3	4	18-13	21	(0)
8. Apullum	13	6	3	4	18-14	21	(0)
9. Bere Craiova	13	6	1	6	20-21	19	(-2)
10. „U” Cluj	13	5	2	6	16-19	17	(-4)
11. Jiul P.	13	4	3	6	7-21	15	(-6)
12. F. C. Bihor	13	3	5	5	10-19	14	(-7)
13. Chimica	13	4	2	7	10-22	14	(-4)
14. „Poli” Timiș.	13	3	4	6	16-20	13	(-8)
15. Olimpia	13	3	4	6	10-14	13	(-5)
16. U.M.T.	13	3	4	6	17-26	13	(-5)
17. Flacăra	13	2	4	7	10-16	10	(-8)
18. M. Motru	13	2	2	9	12-26	8	(-10)

Etapa viitoare (miercuri, 27 octombrie 1999): F. C. UTA-„Poli” Timișoara, Drobeta Tr. Severin-Olimpia S. Mare, Minerul Motru-„U” Cluj, Gaz Metan Mediaș-F. C. Bihor, Flacăra Rm. Vâlcea-Apullum Alba-Iulia, Chimica Târnăveni-ASA Tg. Mureș, U. M. Timișoara-Electro Bere Craiova, Corvinul Hunedoara-ARO Câmpulung, Inter Sibiu-Jiul Petroșani.

DECLARAȚII DUPĂ MECI

Lorenzo Rubinacci - antrenor principal F.C. UTA: „A fost o partidă adevărată, în stil italian, cu o mare tensiune și cu o atmosferă extraordinară. Ocazii mari de ambele părți - oricare echipă ar fi putut câștiga. Sunt mulțumit pentru că am realizat o partidă bună, chiar dacă au existat numeroase greșeli. Îmi pare rău pentru publicul nostru, care ar fi meritat cele trei puncte. Episodul Bihor s-a încheiat, urmează partida cu „Poli” pe care trebuie să o câștigăm. Trei zile de antrenamente, duminică, luni și marți, două cantonamente la stadion.”

Viorel Abrudan - antrenor principal F.C. Bihor: „Mă așteptam la mai mult de la UTA, care nu a demonstrat în joc nimic. Una peste alta, a fost un rezultat echitabil. Ne lipsesc oamenii de gol, oamenii care pot hotărî soarta unei partide. Chiar dacă suntem la „-7” sunt convins că nu vom retrograda. Echipa are voință și joacă mai bine, de la meci la meci. Bineînțeles, dacă învingeam UTA era mult mai ușor, dar și așa avem șansele noastre.”

A cosemnat,
DACIAN TODUȚA

FOTBAL - DIVIZIA C

Fără emoţii...

F.C. TELECOM ARAD - CAROMET CARANSEBEŞ 2-0 (1-0)

Stadion Telecom. Timp bun pentru fotbal. Gazon moale. Spectatori: 200. Şuturi la poartă: 16-5. Şuturi pe poartă: 11-1. Cornere: 5-2. Au marcat: Rus - min. 35 şi Grad - min. 65.

Formaţii - Telecom: Bota-Pupăză, Barna, Varga, Grad, Berar, Rus (min. 77 - Volocaru) Arman, Petruţ (min. 67- Ardelean), Riviş (min. 75- Bugariu), Oprescu. Caromet: Doran- Crişan, Tănase, Veche, Păsulă, Slătoru, Feneş (min. 35 - Arnăut), Dogaru, Păuliş (min. 52 - Orzeanu), Ciobanu, Puiu.

A arbitrat foarte bine: Călin Boneta - centru; ajutat de asistenţii Ioan Dan şi Dorel Pop (toţi din Oradea). Observator F.R.F.: Dan Dragoş Crăciun (Cluj).

Cartonaşe galbene: Oprescu, Grad, respectiv Slătaru, Păsulă şi Tănase.

Jucătorul meciului: Doran (Caromet).

Dacă nu era portarul oaspeţilor, Doran, am fi asistat cu certitudine la scorul etapei. „Telefoniştii" arădeni au ratat cât pentru trei jocuri spre exasperarea băncii tehnice. Oaspeţii s-au rezumat la o apărare agresivă, fără să conteze în atac, dovadă, primul şi ultimul lor şut pe poartă venind în min. 90.

Cu puţin mai multă concentrare în ofensivă, echipa gazdă ar fi putut să-şi „repare" golaverajul, dar până la urmă a trebuit să se mulţumească cu o victorie la două goluri diferenţă.

Arădenii încep tare şi în primele zece minute trec în trei rânduri pe lângă gol. Mai întâi, Riviş şi I. Arman nu pot să-l învingă pe Doran, pentru ca, apoi, din 4 m, Rus să trimită cu capul peste poarta goală. Dominarea „telefoniştilor" se accentuează dar ratările se ţin lanţ. Cea mai mare ocazie o notăm în min. 34, când Petruţ reuşeşte contra performanţa de a rata din 2 m. A fost faza care a prevestit golul mult aşteptat. **Acţiune prelungită a gazdelor, centrare I. Arman şi reluare din cădere a lui Rus, pentru 1-0.**

Şi repriza a doua s-a jucat practic la o singură poartă, dar ratările au fost parcă mai puţine. În min. 57, lovitură liberă de la 25 m, executată de Grad, respinsă incredibil de Doran. **Peste doar opt minute va fi 2-0. Corner executat de Riviş şi „cap" Grad, imparabil.** La acest scor, arădenii fac schimbări, plimbă mingea, fiind mulţumiţi că şi-au mai trecut în cont trei puncte. Mai notăm doar oportunitatea lui Ardelean (min. 78), care a preferat şutul în detrimentul unei pătrunderi solitare, irosind ultima şansă de gol.

Ultimul fluier consfinţeşte o victorie justă şi logică a „telefoniştilor" arădeni, care încep să-şi arate adevărata valoare...

DANIEL SCRIDON

Foto: ONORIU FELEGI

Petruţ reuşeşte contraperformanţa de a rata din 2 m. Fază din jocul: F. C. Telecom-Caromet Caransebeş (scor 2-0)

„U" WEST PETROM - UNIVERSITATEA ARAD 0-0

Pecica. Stadion „West Petrom", spectatori 100, şuturi la poartă: 11-1, şuturi pe poartă: 4-0; Cornere: 6-2. West Petrom: Ţapoş-Agache, Bene, V. Arman, Lăpuşte-Blaj (min. 74 Mihali), Radu George, Varga, Cosma (min. 57 Boloş)- Toderaş (min. 52 Mihali), Ştefăligă. Antrenor: Gian Pio del Monaco. Universitatea: Rusu - Ionescu, Oprescu, Zamă, Leucean-Folea (min. 78 Szekerenes), Sziller, Corinda, Chetronie - Blăniţă (min. 89 Diaconu), Aldea (min. 59 Georgiu). Antrenor: Marius Demian.

Cartonaşe galbene: Varga (min. 26), Bene (min. 43), Copăceanu (min. 66).

Jocul dintre cele două echipe care joacă sub titulatura Universităţii de Vest „Vasile Goldiş", a fost întâmpinat cu fel şi fel de zvonuri, ba că s-ar pune-o de-un blat, şi tot felul „deale chibiţilor", Spre bucuria noastră, toate aceste murdării au fost infirmate şi astfel tinerii studenţi arădeni s-au deplasat la Pecica ca să-şi apere corect şansele.

Am asistat la un joc în care cele două garnituri s-au eliminat una pe cealaltă, până în minutul 80 nesemnalizându-se nici măcar o ocazie de a marca. Oaspeţii au dovedit că sunt o echipă de deplasare, aceştia practicând un joc cu combinaţii rapide, profitând şi de spaţiile largi dintre jucătorii pecicani. Universitatea construia foarte frumos dar doar până la linia careului de 16 m advers unde totul se năruia şi în minutul 93, când centralul Berbecaru a pus capăt jocului, la statistica şuturi pe spaţiul porţii, oaspeţii aveau înregistrată cifra 0! No comment! Despre gazde, putem spune că după o slabă primă repriză, în partea a doua au pus mai mult stăpânire pe joc, deţinând mai mult timp posesia balonului, dar fazele de poartă întârziau să apară, toate acestea datorându-se exactităţii în faza defensivă a oaspeţilor. A fost nevoie de o singură greşeală a excelentului Oprean şi Ştefăligă scapă singur cu portarul Rusu dar trage în acesta. În minutul 88, Boloş avea să-l facă pe Rusu eroul acestui meci cu un şut foarte puternic de la 30 m. Finalul jocului a consfinţit echitabilul rezultat de egalitate, care aduce pe West Petrom la un neliniştitor - 4 la „adevăr" iar studenţii şi-au trecut în cont a treia deplasare consecutivă fără înfrângere.

Au condus jocul, cu unele inexactităţi mai mult sau mai puţin intenţionate Daniel Berbecaru (Rm. Vâlcea) asistat de craiovenii Adrian Mirea şi Dragoş Iliescu.

Observator F.R.F.: Aurel Coroian (Cluj-Napoca).

LUCIAN DĂNILĂ

REZULTATELE ETAPEI A XIII-A

„U" West Petrom - Universitatea Arad 0-0, CFR Timişoara-Telecom Timişoara 0-0, Cetate Deva-Aurul Brad 2-1, Gloria Reşiţa-Metalurgistul Cugir 3-1, Minerul Uricani-Minaur Zlatna 1-1, Telecom Arad-Caromet Caransebeş 2-0, Cuprirom Abrud-Minerul Lupeni 4-2, Minerul Certej-Inter Arad 4-2, Electrica Timişoara-Inter Petrila 2-1.

Etapa viitoare (miercuri, 27 octombrie 1999): „U" Arad-Electrica Timişoara, Cuprirom Abrud-Metalurgistul Cugir, Inter Petrila-Cetate Deva, Telecom Timişoara-„U" West Petrom, Minaur Zlatna-CFR Timişoara, Caromet Caransebeş-Minerul Uricani, Aurul Brad-Minerul Certej, Inter Arad-Gloria Reşiţa, Minerul Lupeni-Telecom Arad.

CLASAMENT

1. Cetate Deva	13	10	1	2	31-11	31	(+10)
2. Telecom Timiş.	13	9	2	2	17-8	29	(+11)
3. Electrica Timiş.	13	8	2	3	26-15	26	(+5)
4. Gloria Reşiţa	13	7	2	4	18-7	23	(+2)
5. Minerul Certej	13	7	2	4	27-21	23	(+2)
6. Minaur Zlatna	13	7	1	5	23-14	22	(+4)
7. Telecom Arad	13	6	2	5	18-16	20	(-1)
8. „U" Arad	13	6	2	5	17-22	20	(+2)
9. Aurul Brad	13	5	3	5	16-13	18	(0)
10. Caromet	13	6	0	7	14-19	18	(0)
11. Minerul Uricani	13	5	2	6	21-24	17	(-1)
12. „U" West Petrom	13	5	2	6	13-18	17	(-4)
13. Cuprirom	13	5	1	7	19-26	16	(-5)
14. CFR Timiş.	13	4	2	7	11-27	14	(-7)
15. Inter Petrila	13	3	3	7	11-16	12	(-6)
16. M. Lupeni	13	3	3	7	12-20	12	(-6)
17. Met. Cugir	13	3	1	9	15-21	10	(-8)
18. Inter Arad	13	2	1	10	21-32	7	(-11)

DIVIZIA A - URSUS

Steaua şi Dinamo au onorat derby-ul

Etapa a XII-a a primului eşalon fotbalistic al ţării a fost marcată de derby-uri: cel al Moldovei (la Bacău), cel al Băniei (la Craiova) - cel al României (în Ghencea). Aşadar, o rundă plină de dramatism, de ambiţie şi suspans.

❖ **CSM Resiţa - Petrolul 2-2.** Uvertura etapei a însemnat un nou pas spre Divizia B al echipei bănăţene, care s-a văzut egalată în prelungirile partidei. Curat ghinion pentru resiţeni. ❖ **„U" Craiova - Extensiv 3-0.** „Ştiinţa" s-a impus categoric în derby-ul Băniei, graţie şi execuţiilor de clasă ale vârfului Claudiu Niculescu, autor al unei „duble". Oricum, vin zile grele pentru ambele echipe oltene. ❖ **F. C. Oneşti - F.C. Braşov 3-2.** Un alt derby al suferinţei a opus la Oneşti, două echipe în mare foame de puncte. Gazdele s-au impus, Giani Gorga fiind din nou omul meciului. ❖ **Farul - Rocar 0-1.** Surpriza etapei pare cusută cu aţă albă, golul victoriei bucureştene înscris în minutul 89 de Marius Mitu nemirând pe nimeni. ❖ **Ceahlăul - F.C. Argeş 1-0.** Chiar dacă piteştenii au încheiat cu fundaşul Gâlmencea între buturi, datorită eliminării lui Vintilă, ei au cedat greu, pe final, în urma unei reuşite norocoase a lui Costel Ilie. ❖**F.C.M. Bacău - Oţelul 1-0.** Duelul moldav a fost decis de execuţia din lovitură liberă a lui Trofin care aduce un nou rezultat negativ pentru Ţiţi Dumitriu şi elevii săi. ❖ **Astra - Gloria Bistriţa 2-1.** „Subordonaţii" lui Jean Pădureanu au cedat greu în faţa Astrei, care au avut din nou în fostul hunedorean Ciorea, omul meciului. ❖ **F.C. Naţional - Rapid - 2-3.** Partida cu cele mai spectaculoase răsturnări de scor a dat câştig de cauză giuleştenilor care astfel revin în prim-plan după înfrângerea din faţa „câinilor roşii". Golul decisiv a purtat semnătura lui Bolohan. ❖ **Steaua-Dinamo 1-1.** Derby-ul campionatului s-a încheiat nedecis. După o partidă superbă, în care Roşu a răspuns golului lui Mutu, Steaua rămâne neînvinsă de opt sezoane.

DACIAN TODUŢA

CLASAMENT

1. Dinamo	12	10	2	0	35-8	32	(+14)
2. F.C. Argeş	13	8	2	3	17-8	26	(+8)
3. Rapid	12	8	2	2	18-11	26	(+11)
4. Ceahlăul	12	7	3	2	19-15	24	(+3)
5. Steaua	13	7	1	5	26-20	22	(+1)
6. Astra	12	6	1	5	18-16	19	(+1)
7. F.C.M. Bacău	12	5	4	3	16-15	19	(+1)
8. Gloria	13	6	1	6	20-21	19	(+1)
9. Oţelul	13	5	2	6	21-21	17	(-1)
10. F.C. Oneşti	13	5	2	6	18-23	17	(-4)
11. Petrolul	13	5	2	6	16-22	17	(-1)
12. Farul	13	4	3	6	15-15	15	(-6)
13. Rocar	13	5	0	8	16-22	15	(-3)
14. Naţional	12	4	2	6	17-17	14	(-7)
15. F.C. Braşov	13	4	1	8	19-19	13	(-5)
16. „U" Craiova	13	3	2	8	15-18	11	(-10)
17. Extensiv	13	3	1	9	10-27	10	(-8)
18. CSM Reşiţa	13	1	5	7	12-30	8	(-13)

Etapa viitoare, miercuri, 27 octombrie: F.C. Naţional-Dinamo; Gloria-FCM Bacău; Petrolul-„U" Craiova; Extensiv-Astra; Rocar-CSM Reşiţa; F.C. Braşov-Farul; Rapid-F.C. Oneşti; Oţelul-Ceahlăul; F.C. Argeş-Steaua

FOTBAL INTERNAŢIONAL

Premiere League, etapa a XII-a

Aston Villa-Wimbledon 1-1; Bradford-Leicester 3-1; Chelsea-Arsenal 2-3; Sheffield-Coventry 0-0; Southampton-Liverpool 1-1; Tottenham-Manchester United 3-1; Everton- Leeds 4-4; West Ham - Sunderland 1-1; Watford-Middlesbrough 1-3.

Pe primele locuri în clasament: 1. Leeds 26 p; 2. Arsenal 25 p; 3-4 Sunderland, Manchester 24 p.

Bundesliga, etapa a IX-a

Hansa Rostock-Arminia Bielefeld 2-1; Eintracht-Schalke 0-2; S. V.V. ULM-Unterhaching 1-0; Kaiserslautern-Bayern München 0-2; Hertha-VFB Stuttgart 1-1; München 1860-Hamburg 0-0; Freiburg-Bayer Leverkusen 0-0; Wolfsburg-Duisburg 1-0, Dortmund-Werder Bremen 1-3.

Pe primele locuri în clasament: 1. Dortmund 19 p.; 2. Hamburg 18 p; 3. Leverkusen 18 p

Serie A, etapa a VII-a:

Perugia-Venezia 2-1; Internazionale-A. C. Milan 1-2; Bari-Juventus 1-1; Bologna-Verona 0-0; Cagliari-Udinese 0-3; Lazio-Lecce 4-2; Piacenza-Fiorentina 2-0; Reggina-Parma 2-2; Torino-Roma s-a disputat după închiderea ediţiei.

Pe primele locuri în clasament: 1 Lazio 17 p.; 2. Juventus 14 p.; 3-4 Milan şi Inter 13 p.

Primera Division, etapa a IX-a:

Sevilla Real Madrid 1-1; Barcelona-Atletic Bilbao 4-0; Valencia-Deportivo La Coruna 2-0. Atletico Madrid-Valladolid 3-1, Oviedo-Numancia 1-0, Zaragoza-Santander 4-1, Sociedad-Alavez 1-1; Mallorca -Malaga 2-1; Rayo - Betis 1-3.

Etapa a XII-a: Rennes-St. Etienne 4-1; Bordeaux-Marseille 2-1

Penalty RACHINOIU, MAI RĂU CA STĂNILĂ!

Cei familiarizaţi cu pivniţa ce adăposteşte sediul AJF-Arad ştiu cine a fost Stănilă. Personaj simpatic, ascultător, un fel de om de sacrificiu pentru conducerea Asociaţiei. În schimbul unei sume derizorii, Stănilă le făcea pe toate: mergea la cumpărături, făcea comisioane, executa ordinele şefilor etc. În schimb, mai-marii fotbalului judeţean îl gratulau cu câte o delegare de observator AJF prin localităţile pe unde şefimea nu prea călca de teama de a nu-şi murdări încălţările. Dar Stănilă al nostru nu zicea niciodată nimic, era bucuros că mai face un ban cinstit, iar noi întotdeauna închideam ochii, că oameni suntem...

Se ştie că observările „marca Stănilă" ajungeau în „dosarul rotund" (adică, în coşul de gunoi), chiar înainte de a fi citite. Dacă din greşeală era zvon de scandal, găseau mai-marii ajefişti soluţii de compromis, care să mulţumească pe toată lumea. Nu ştim de ce, dar totuşi, într-o zi ploioasă, cineva fără suflet i-a spus „adio" lui Stănilă, uitând de serviciile pe care i le-a făcut, fără să scoată o vorbă despre pachete şi pacheţele...

Iată însă că nu a trebuit să treacă prea multă vreme, pentru a întâlni alţi Stănilă, totuşi, puţin mai diferiţi. Ne vom opri astăzi asupra d-lui Viorel Rachinoiu. Hulit de unii pentru că nu a jucat fotbal de performanţă, dar apreciat de alţii pentru corectitudinea sa, dl. Rachinoiu s-a impus rapid în lumea observatorilor AJF Arad. Nimeni şi nimic nu anticipa soarta lui Rachinoiu, care făcea ordine pe unde observa, încât tremurau toţi când auzeau de acesta.

Poate, pentru că era prea în centrul atenţiei, invidioşi, „şerifii" din „statul" AJF Arad s-au gândit să-l mai coboare puţin cu picioarele pe pământ. După ce a întocmit un raport de observare a jocului Păuliş-Pâncota, ce putea fi dat ca exemplu altor colegi din breaslă, dl. Rachinoiu a aşteptat cuminte sancţiunile ce se impuneau după cele consemnate de dumnealui. Probabil, le mai aşteaptă şi acum, dar ele nu au mai venit. Cine oare **a avut interesul de a-l transforma pe Rachinoiu în Stănilă cel de ieri? De ce a trebuit să primească o astfel de palmă unul dintre cei mai exigenţi observatori AJF? De ce, totuşi, tace dl. Rachinoiu şi nu cere dreptate? Cu ce îl au (dacă) la mână cei din fruntea AJF?** Acestea sunt doar câteva întrebări ale căror răspunsuri ar mai face lumină în acest caz. Totul e ca cineva să aibă interesul să o facă...

Primul pas trebuie să vină din partea observatorului Rachinoiu, căruia nu credem că-i face plăcere comparaţia cu Stănilă. Oare greşim?

DANIEL SCRIDON

FOTBAL DIVIZIA D

ROMVEST - F.C. INEU 1-0 (1-0)

Întâlnire anostă sâmbătă pe terenul „F.Z." între copiii de la Romvest și mult mai experimentata formație F.C. Ineu. Puține faze de poartă, un joc încâlcit la mijlocul terenului, multiple pase greșite atât de o parte cât și de cealaltă, cam la atât s-ar rezuma filmul jocului contând pentru etapa a XV-a a Diviziei D.

Pentru a vedea prima fază periculoasă la una din cele două porți, cei circa 50 de spectatori au trebuit să aștepte mai mult de o jumătate de oră de la debutul partidei. Atunci Balaci, pătruns în careul gazdelor, trage bine, însă Potoreț respinge în corner. În minutul 35 elevii lui Feri Tizsa vor marca, ca la antrenament, lovitura de colț executată de Vezan fiind transformată în gol de către Ponta, venit în viteză din linia a doua.

În partea secundă a jocului, copiii Romvestului continuă jocul de așteptare apărându-se foarte bine pe două linii și pornind contre tăioase, însă lipsa unui vârf puternic i-a privat de un al doilea gol. Oaspeții beneficiază și ei de două-trei ocazii de gol, însă Potoreț se opune pe rând tentativelor semnate Goldiș, Foltean și Abrudan. Pe final spiritele se încing, liberoul ineuan, Foltean - „Morodelu" fiind eliminat. De aici și până la amenințări de genul: „Măi Dumitre - las că vii tu la Ineu!" nu a fost decât un pas, jocul încheindu-se cu o ploaie de injurii la adresa arbitrilor.

ROMVEST: Potoreț-Cioară, Malița, Roșu, Șerb, Radu-Ponta, Bier, Vezan-V. Fritea, Nădăban. **Au mai jucat:** Clepe, Tisza, Fedor. **Antrenor:** Francisc Tisza. **F. C. INEU:** Feieș-Foltean-Șerban, Jurcă, Avram-Matei, Abrudan, Goldiș, D. Huțu-Balaci, Tudor. **A mai jucat:** Nica. **Antrenor:** Ioan Sas.

Au arbitrat satisfăcător: Florin Dumitru, Leontin Buda și Vasile Toderici.

Observator AJF: Remus Vlad

La juniori: 2-5.

CĂLIN MNERIE

MOTORUL - PĂULIȘANA PĂULIȘ 3-1 (1-0)

Duminică, ora 15,00. Teren: Zădăreni, timp frumos, vânt puternic. **Spectatori:** 50. **Au marcat:** Cuedan (min. 23), Czank (min. 60), Negrilă (min. 85), Voinea (min. 80). **Au evoluat: Motorul:** Fador - Czank, Bordea, Madoș, Sucigan (cpt.), Cean, Călin, Marian, Negrilă, Cuedan, Buruiană. **Au mai jucat:** Angel, Corsenti, Păiușan. **Antrenor:** Marcel Coraș.

Păulișana: Bujor-Panin, I. Petcuț, Coraș, Ungureanu, Gherga(cpt.), Nicoară, Dudaș, Burta, Bulzan, Sinescu. **Au mai jucat:** Voinea, Ceh, Păcurar. **Antrenor:** Mihai Petcuț.

Au arbitrat satisfăcător: M. Bondar, O. Miharț, E. Cristea.

Observator A.J.F.: Gheorghe Igret.

La juniori: 1-5 (1-2).

Cartonaș roșu: Coraș (min. 63).

Prima repriză a fost extrem de anostă, iar liderul s-a întrebuințat atât cât a fost necesar pentru a-și asigura un avantaj minim pe tabela de marcaj, prin execuția de excepție a lui Cuedan, din lovitură liberă de la 30 m, lateral stânga. După pauză, același registru tehnico-tactic, destul de cenușiu față de ce se aștepta de la acest meci a fost salvat doar de reușita juniorului Czank, autor al unui lob de mare efect, de la 20 m, peste Bujor rămas spectator. De altfel, portarul oaspeților a greșit la primele două goluri ale gazdelor având o evoluție foarte palidă pe durata întregului meci. Am remarcat prezența în tribunele cochetei baze sportive de la Zădăreni a staffului tehnic al Șoimilor Pâncota, în frunte cu principalul Dan Mănăilă. Pe tot parcursul meciului a avut loc un dialog de la distanță inedit și nu tocmai ortodox între „omul legii" Bondar și fostul jucător al Strungului, „Szany" Labu, care a întreținut atmoafera în tribune.

În momentul schimbării lui Bulzan, cu Voinea, Mihai Petcuț i s-a adresat centralului Bondar cu apelativul „hoțule, vreau schimbări!". „La patru ace" a fost ținuta lui M. Petcuț, fapt ce a stârnit admirația lui Ovidiu Păcurariu, purtătorul de cuvânt al „motoriștilor". Trăgând linie și adunând a fost un meci sub ceea ce ne așteptam, salvat de golurile de kinogramă ale lui Cuedan și Czank.

SORIN CAZAN

REZULTATELE ETAPEI A XVI

Gloria Arad-Frontiera Curtici 4-0, C.P.L.-Crișul Ch. Criș 6-0, Crișana Sebiș-Șoimii Pâncota 1-1, Șoimii Lipova-Semlecana Macea 2-2, Comera-Tricoul Roșu 2-2, Romvest-F.C. Ineu 1-0, Podgoria Ghioroc-Victoria Nădlac 1-0, Motorul Arad-Păulișana Păuliș 3-1. Dacia Beliu a stat.

CLASAMENTUL

1. Motorul	15	13	1	1	53-13	40
2. Pâncota	15	9	3	3	34-13	30
3. F.C. Ineu	15	9	1	5	29-17	28
4. Crișana Sebiș	15	8	3	4	40-23	27
5. CPL Arad	15	8	0	7	33-22	24
6. Lipova	15	7	3	5	32-27	24
7. Nădlac	15	7	2	6	36-21	23
8. Gloria	15	7	1	7	32-20	22
9. Păuliș	15	7	1	7	25-29	22
10. Tricoul Roșu	15	5	6	4	25-17	21
11. Comera	15	6	1	8	32-41	19
12. Macea	15	4	4	7	24-32	16
13. Romvest	15	5	1	9	13-26	16
14. Crișul	16	4	4	8	23-38	16
15. Curtici	15	5	1	9	19-44	16
16. Ghioroc	15	3	2	10	19-46	11
17. Beliu	15	3	2	10	13-41	11

* Minerul Moneasa s-a retras din campionat.

Etapa viitoare (30-31 octombrie 1999): Victoria Nădlac-CPL Arad, Tricoul Roșu-Romvest, Șoimii Pâncota-Gloria Arad, Păulișana Păuliș-Podgoria Ghioroc, F.C. Ineu-Motorul Arad, Semlecana Macea-Comera, Frontiera Curtici-Șoimii Lipova, Dacia Beliu-Crișana Sebiș. Crișul Ch. Criș stă.

La Sebiș CEI MAI POMENIȚI AU FOST PAP, MOȚIU ȘI... SELEJAN!

■ Interes mare, vineri după-amiază, la Sebiș, pentru un derby de tradiție ai Diviziei D, protagoniste fiind Crișana din localitate și Șoimii Pâncota. ■ Dacă până mai ieri acest joc părea un duel inegal, de această dată lucrurile s-au schimbat radical. Antrenorul Crișanei, Sandu Gaica, a reușit să schimbe mentalitatea unor jucători, care acum nu se mai împacă cu un loc călduț, ci vor cu-adevărat performanță. ■ Și datorită primarului orașului Sebiș (nelipsit la jocurile echipei) dl. Gheorghe Feieș, mulți oameni cu bani s-au alăturat Crișanei și, suntem convinși, odată cu îmbunătățirea rezultatelor numărul sponsorilor va crește. ■ Vicepreședintele Crișanei, dl. Dorel Valea, e încântat de schimbarea de atitudine a jucătorilor față de performanță și crede că se poate spera la mai mult, de ce nu, la o promovare în Divizia C. Dl. Valea îl consideră „vinovat" de toate pe primarul Sebișului, care este un catalizator al echipei. ■ Chiar dacă nu a câștigat jocul cu Pâncota, cei peste 200 de spectatori din tribunele bătrânei arene din Sebiș i-au aplaudat la scenă deschisă pe favoriți, lucru destul de rar întâlnit prin fotbalul județean. ■ Un alt lucru îmbucurător a fost numărul ridicat de doamne și domnișoare prezente la meci. Nu au lipsit nici scandările pentru favoriți: „Bravo Tibi!" (n. a.: Pap); „Hai Aline!" (n. a. Moțiu) și altele. ■ Pomenit des a fost și președintele AJF-Arad, dl. Nicu Selejan. Numai că, deloc de bine, semn că lumea nu poate uita așa ușor mârșăviile ajefiste din sezonul trecut. La orice greșeală a arbitrului, spurcat era în primul rând „cjefsul" și Selejan... ■ Președintele Crișanei, dl. Mircea Hârja, era tare supărat pe prestația „centralului" Dumitru Buică. Cum el n-a greșit de prea multe ori în acest joc, ne-am interesat și am aflat enigma. Este vorba de jocul de la Lipova, unde, în opinia d-lui Hârja, acest Buică și-a bătut joc de fotbal și echipa sa. ■ Mare bucurie în tabăra oaspeților, care a fost însoțită la Sebiș de întreg staff-ul de conducere. Antrenorul Dan Mănăilă, deși supărat pe evoluția mai modestă a unor jucători, era totuși mulțumit de rezultat. ■ Să mai consemnăm debutul în poarta „șoimilor", a tânărului Mureșan, până mai ieri legitimat la A. S. Romvest. Acesta a avut câteva intervenții de efect, duelul cu Leric anunțându-se a fi unul interesant pentru titularizare. ■ Remarcații întâlnirii, în opinia noastră, au fost: Pap, Moțiu, Cimbrea și G. Olariu, respectiv Pantea, Rusu, Ardelean și Gherman. ■ Concluzionând, meci echilibrat, rezultat conform realității din teren, spectacol de calitate, așa cum am dori să mai urmărim pe terenurile Diviziei D.

Ardelean reușește să înscrie pentru oaspeți și stabilește scorul final: Crișana Sebiș-Șoimii Pâncota (scor 1-1)
Foto: **ONORIU FELEA**

DANIEL SCRIDON

Comera-Tricoul Roșu 2-2 (1-0)

Sâmbătă, în fața a cca 100 de spectatori, atât gazdele, cât și oaspeții au jucat un fotbal slab, presărat cu multe durități. Dovadă e și numărul mare de cartoanșe galbene, șase vizând gazdele și două oaspeții.

Arbitrajul centralului Apătean a fost slab, acesta iritând spectatorii la fiecare decizie eronată. Gazdele deschid scorul în minutul 23, prin Balaj, acesta trimițând balonul de la aprox. 12 m în plasa porții lui Szabo. Până la pauză singura fază notabilă este bara lui Weirer, din min. 42. Repriza a doua s-a jucat în aceeași notă, iar spiritele din tribună s-au încins. În min. 63, Bangău și Revnic au o altercație, cei doi văzând ulterior cartonașul galben. Egalarea survine în min. 72, când Katona reia din volé o centrare venită din partea lui Weirer. Peste numai trei minute Apătean nu vede un henț comis în careul oaspeților, lucru ce declanșează un scandal în tribune. Gazdele preiau din nou conducerea pe tabela de marcaj prin același Balaj, care primește o pasă de la Botezatu și înscrie, spre bucuria spectatorilor. Când toată lumea aștepta finalul meciului, centralul Apătean prelungește partida cu 4 minute, dar ea va fi de 6 minute. De această prelungire profită oaspeții, care egalează în min. 95, prin Unc. Fluier final, nemulțumire generală și „laude" aduse centralului Apătean pentru prestația sa. Așadar, arbitraj slab al „centralului" Apătean, ajutat bine de asistenții Gh. Petrișor și Mircea Toderici.

Comera: Măduța-Todea (min. 90-Lețu), Olariu, Stein (min. 59- Ardelean C.), Bangău, Ardelean N., Botezatu, Vidican, Sandu, Balaj, Ghimbir (min. 81 Van).

Antrenor: Viorel Purcel.

Tricoul Roșu: Szabo-Revnic, Donca, Barta, Weirer (min. 73-Vasiu), Matei C., Kocsis, Unc, Katona, Răduț, Man. **Antrenor:** Mihai Roșca

Observator AJF: Sandor Ioan

PAUL ALTMANN

Gloria Arad-Frontiera Curtici 4-0 (4-0)

Victorie clară a echipei locale, după un joc ce s-a decis, practic, în repriza întâi. Prima ocazie este nevalorificată de Vlad în min. 7, șutul acestuia trecând prin fața porții adverse. Același Vlad deschide scorul în min. 11, reluând din careu în dreapta lui Dobra. Peste trei minute Bârlă șutează superb de la 30 m, balonul ricoșează din transversală și scutură plasa. Mai periculoasă, tot Gloria înscrie prin Oros (min. 27) și Vlad (min. 43), astfel încât tabela indică la pauză un rezultat concludent.

La revenirea de la cabine Vlad pune din nou în pericol buturile curticene, fără succes însă. Frontiera luptă pentru golul de onoare. Nu îl va obține întrucât Ciumedean (min. 67) și Mladin (min. 76 - bară) irosesc două mari oportunități.

Brigada Tripa-Iacob-Bondar jr. a arbitrat confruntarea următoarelor echipe:

Gloria: Tirsin-Fâșie, Maier, Negrea, Giulău, Crașovschi, Bârlă, Iftimie, Roman, Oros, Vlad. Au mai evoluat Pop, Vasile și Sârb.

Frontiera: Dobra-Duma, Popa, Barbu, Ianoș, Suciu, Leva, Mladin, Tuef, Pădurean, Ciumedean.

A mai jucat: Dogaru

Observator AJF: Nicolae Ardelean

La juniori: 7-1

ADRIAN HĂRȚĂU

PODGORIA GHIOROC-VICTORIA NĂDLAC 1-0 (0-0)

Pe o vreme splendidă pentru fotbal, la Ghioroc, „lanterna roșie" a clasamentului a primit, sâmbătă, replica „vameșilor" din Nădlac.

Așa cum deja ne-au obișnuit, nădlăcanii - și de această dată - s-au adunat foarte greu, reușind cu mari eforturi să încropească o echipă, în care, astfel, au evoluat foarte mulți tineri, titularii din meciurile jucate „acasă" preferând probabil să își ocupe timpul cu alte lucrări. Păstrăm oarecare rezerve și în privința coincidenței dintre numele unora dintre jucătorii ce au evoluat pe teren și cele înscrise pe foaia de arbitraj.

Jocul, în sine, s-a evidențiat prin dârzenie, componenții celor două echipe jucând cu mare ambiție. Latura spectaculară însă a lăsat de dorit, predominând execuțiile tehnice defectuoase și jocul la întâmplare.

Prima repriză a fost, în general, dominată de gazde, care au ajuns în câteva rânduri în situații de a înscrie, irosite însă de fiecare dată, campionul ratărilor fiind atacantul Voica, el trimițând o dată mingea în baza din stânga porții lui Kovács. De partea cealaltă, nădlăcanii au ratat și ei o mare ocazie prin Fabian, care, scăpat singur spre poarta lui Duc, nu l-a putut învinge pe acesta.

Repriza secundă s-a jucat sub aceleași coordonate, fazele de poartă fiind însă foarte rare. Cu toate acestea, golul înscris de Voica, în min. 67, a fost deosebit de spectaculos, el reușind un șut de zile mari, de la marginea careului, mingea poposind în vinclul porții lui Kovacs.

În concluzie, victoria ghiorocanilor este meritată, fie și numai pentru că au tratat meciul cu o mai mare seriozitate decât cea afișată de nădlăcani care, în formație completă, ar fi reușit probabil să se impună destul de ușor.

Interesant ar mai fi de consemnat faptul că, dacă la prima repriză au asistat circa 80 de spectatori, calitatea jocului prestat de cele două formații a făcut ca după pauză numărul acestora să se înjumătățească, mulți dintre ei preferând să se îndrepte spre îndeletniciri mai plăcute.

Jocul nu a pus probleme deosebite brigăzii de arbitri, „Trio M" - M. Vida, ajutat de M. Toderici și M. Axente - aceștia achitându-se cu ușurință de sarcina de a conduce formațiile:

Ghioroc: Duc-Sârbu, I. Orban, Perța-F. Radac, G. Radac, Damian, Delamarian, Faur - I. Orban (min. 75-Cios), Voica. Antrenor: M. Damian.

Nădlac: Kovacs-Szuchanski, Vlădău, Pește-Mudriți, Fabian, A. Molnar, Becan, Fătu (min. 46 Măcean)-Mariș, Ilea. Antrenor: N. Molnar.

Observator AJF: Ionuț Leac.

La juniori: 3-0 (f. j.)

SORIN BOGDAN

BASCHET FEMININ - DIVIZIA A

Campioanele nu și-au onorat blazonul

B. C. ICIM ARAD - BNR BUCUREȘTI 58-55 (30-19)

Sâmbătă dimineața, BC ICIM a fost destul de departe de ceea ce se așteaptă de la o echipă - campioană. Gruparea arădeană și-a nemulțumit suporterii (nemulțumire exprimată în timpul și la finele disputei), fiind în pragul unui nedorit „duș rece". Din păcate, formația pregătită de George Mandache a avut o prestație modestă, sub posibilități, în nota ultimelor întâlniri. Văzând nereușitele baschetbalistelor - favorite, o parte a publicului a început să le aplaude pe bucureștence, care cu puțină atenție și concentrare ar fi putut furniza surpriza etapei. În prima repriză inițiativa a aparținut arădencelor. Desprinderea nu a întârziat să apară pe tabela de marcaj: 5-0 (min. 2), 16-10 (min. 11), 20-11 (min. 13), 26-15 (min. 17), chiar dacă oaspetele nu au renunțat nici un moment la luptă. Se părea că fără să convingă, BC ICIM se va impune relativ ușor. Însă după 34-23 (min. 24) și 38-30 (min. 25), va veni prima amenințare: 38-35 (min. 27). Pascaru acumulează cinci „personale" în min. 31, Bianca Drăguș își face reintrarea în echipă după accidentarea suferită .... Și totuși, „tripla" realizată de Vasile aduce scorul la ... 48-48 (min. 36). Finalul este dramatic. Deși se desprinde la 56-50, BC ICIM este încolțită în penultimul minut (56-55). Cu 40 de secunde înainte de ultimul fluier, Stoenecu „fură" o minge și înscrie: 58-55. BNR se aruncă în atac, caută prelungirile dar încercarea de trei puncte a lui Ciocan nu are precizie, iar arădencele țin mingea și scapă cu fața curată.

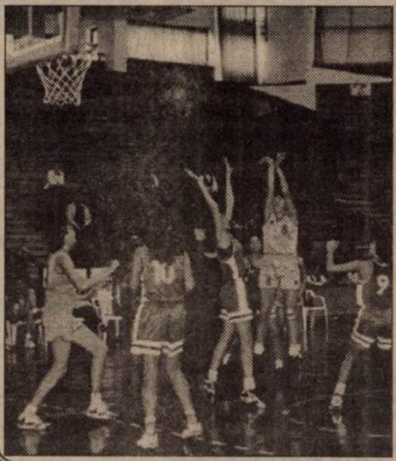

Au evoluat:

BC ICIM: Stoenescu 10, Mandache 7, A. Nițulescu 10, Nastor 12 (1x3), Matei 7 (1x3), Iaroshka 4, Tretiak 8, Drăguș.

BNR: Gulpa 2, Vasile 10 (2x3), Stănescu 11, Ciocan 17 (1x3), Rădulescu 13 (1x3), Pascaru 2.

Au arbitrat Radu Bucerzan (Timișoara) și Ioan Moraru (Cluj).

Comisar F.R.B.: Jean Antonescu (București).

ADRIAN HĂRȚĂU
Foto: **ONORIU FELEA**

REZULTATELE ETAPEI A 8-A:

BC ICIM Arad-BNR București 58-55, Sportul Studențesc-Someș Dej 76-48, „U" Craiova-„U" Cluj 60-124, Olimpia București-Livas Târgoviște 52-64, Rapid-Fartec Brașov 65-44, Univ. Oradea-LPS Galați amânat.

CLASAMENT

1. Rapid	8	8	0	576-396	16
2. BC ICIM Arad	**8**	**7**	**1**	**518-376**	**15**
3. Livas	8	6	2	574-383	14
4. Fartec	8	5	3	478-450	13
5. BNR	8	5	3	577-480	13
6. Sportul	7	5	2	522-400	12
7. „U" Cluj	8	4	4	553-505	12
8. Someș Dej	8	3	5	501-525	11
9. Olimpia	8	1	7	443-576	9
10. „U" Craiova	8	1	7	404-674	9
11. Univ. Oradea	6	1	5	287-415	7
12. LPS Galați	7	0	7	331-584	7

În runda următoare (sâmbătă, 30 octombrie) va avea loc meciul **Fartec Brașov - BC ICIM Arad.**

Baschet masculin - Divizia A, seria 1-8

CSU PETROM SIBIU - WEST PETROM ARAD 94-86 (52-39)

Jucând fără Vereș și Bubanja (accidentați), West Petrom a fost întrecută sâmbătă, la Sibiu, de campioana țării, după un meci în care gazdele au fost „vioara întâi". Din informațiile primite de la antrenorul principal Dragan Petricevici, victoria sibienilor a fost meritată, aceștia conducând permanent pe tabelă, chiar la 20 de puncte diferență. „Principalul" sârb a rulat tot lotul disponibil, apreciind că băieții au evoluat mulțumitor în prima repriză, bine în partea a doua, în condițiile absențelor enumerate. Într-o partidă frumoasă, pentru West Petrom au punctat Mariano-vici 33 (3x3), Ifrim 21 (4x3), Apostol 10, Muntean 6, Nicolici 5, Spătar 3 (1x3), Dehelean 3 (1x3), Szijarto 3 și Bobroczky 2. Au arbitrat bucureștenii Dabija și Antonescu. Înainte de joc Miljan Marianovici a fost consultat la o clinică din Szeged și programat pentru o intervenție la inimă în data de 22 noiembrie, perioada de refacere fiind estimată la 3-4 zile.

Runda următoare, West Petrom va întâlni (tot) în deplasare, sâmbătă, 30 octombrie, echipa CSU Pitești.

Alte rezultate din runda inaugurală a grupei 1-8: Herlitz Tg. Mureș-CSU Pitești 68-69, Carbochim Cluj-Soced București 72-68.

Momentan, arădenii se situează pe locurile 7-8 în clasament, cu 24 de puncte, la egalitate cu Herlitz Tg. Mureș.

ADRIAN HĂRȚĂU

Handbal — ÎNFRÂNGERE PENTRU „U" ARBEMA

Sâmbătă, într-un meci din campionatul Diviziei A de handbal masculin: Phoenix Baia Mare-„U" Arbema Arad 31-26 (12-15).

Următoarea etapă este programată pe 30 octombrie, când arădenii evoluează la Sala Sporturilor „Victoria", cu C. S. M. Reșița.

BOX — Florin Delamarian va fi prezent la „Centura de Aur"

Ca o recunoaștere a școlii pugilistice de la Motorul „Silva Lazăr" Arad, antrenorul lotului reprezentativ al României, fostul nostru mare campion Francisc Vaștag, a decis să îi mai acorde o șansă boxerului arădean, Florin Delamarian.

Pregătit la club de Dionisie Szekely și Florian Barna, pugilistul nostru cu cele mai bune performanțe din ultimii ani a mai cochetat cu loturile naționale, dar de fiecare dată, din diferite motive, s-a renunțat la Florin Delamarian. Acum, antrenorul Vaștag l-a vrut pe Florin la lotul național pentru că, în opinia acestuia, doar boxerul arădean poate să-l învingă pe titularul categoriei, Claudiu Râșco. Mai mult, dacă va confirma la „Centura de Aur", ce va începe peste puține zile, la București, Florin Delamarian are mari șanse de a prinde „europenele" de seniori din luna mai a anului viitor, din Finlanda.

Prin intermediul managerului secției de box Motorul „Silva Lazăr" Arad, dl. Victor Mihali, sportivul plecat în pregătiri la lotul național aduce mulțumiri sponsorilor: „Silva Lazăr" Vârfurile, Queen Matinal, Auto MDA și d-lui Viorel Dolha, consilier PNȚCD-Arad.

Noi îi dorim multă baftă lui Florin la „Centura de Aur", pentru că și de așa ceva are mare nevoie.

D. SCRIDON

Formula 1 — FERRARI, IRVINE ȘI SCHUMACHER - IERTAȚI DE FIA

Ultima cursă disputată în acest sezon al Formulei 1, Marele Premiu al Malaysiei, a stârnit un adevărat scandal la puțin timp după încheierea celor 56 de tururi parcurse. Piloții scuderiei Ferrari, Eddie Irvine și Michael Schumacher au condus fantastic, impunându-se la Sepang, și propulsând Ferrari în favorită la titlul mondial. Surpriza a venit atunci când comisarul FIA de la Sepang a descalificat ambele monoposturi, pentru încălcarea normelor impuse de regulament cu privire la lungimea deflectoarelor. Problema - 1 cm în plus. Bineînțeles că cei de la Ferrari au depus contestație, aceasta fiind judecată la Paris de Tribunalul FIA.

Decizia luată vinerea trecută și dată publicității abia sâmbătă a fost în favoarea celor de la Ferrari, descalificarea fiind anulată. Președintele FIA, Max Mosley a făcut anunțul oficial, precizând că măsurătorile de la Sepang au fost greșite, cele ulterioare demonstrând că deflectoarele respectă marja de toleranță impusă de regulament. Vestea a fost primită euforic în casa Ferrari, atât Irvine cât și Schumacher dorind să confirme victoria din Malaysia și în ultima cursă a sezonului, cea de duminică, de la Suzuka (Japonia).

În încheiere vă prezentăm clasamentele la zi, după decizia Tribunalului de la Paris:

PILOȚI: 1. Eddie Irvine (Ferrari) 70 p; 2. Mika Hakkinen (McLaren) 66 p; 3. H. H. Frentzen (Jordan) 51 p; 4. David Coulthard (McLaren) 48 p; 5. Michael Schumacher (Ferrari) 38 p; 6. Ralph Schumacher (Williams) 33 p.

CONSTRUCTORI: 1. Ferrari 118 p; 2. McLaren Mercedes 114 p; 3. Jordan Mugen Honda 58 p; 4. Stewart Ford 36 p; 5. Williams Supertec 33 p; 6. Benetton Playlife 16 p.

DACIAN TODUȚA

NWOKO KENT, MAI MULT DECÂT JUCĂTORUL DE LA UTA

E om, dar are nume de țigară. E Kent! Și Nwoko. Vine tocmai din Nigeria. Are 21 de ani. De mic copil i-a plăcut fotbalul. A început și apoi s-a dedicat echipei Concord Lagos. Foarte devreme, la 17 ani, a pătruns în Europa. Și nu oriunde, ci la un club din Italia. Actualul consultant al clubului UTA, Luigi Piedimonte, fost la acea vreme la Reggiana, în Serie B, unde se ocupa de „vânătoarea de fotbaliști", l-a adus pe nigerian în Peninsulă. Era, deja, o mare împlinire, dar părinții lui Nwoko au acceptat cu greu despărțirea de propriul fiu, considerându-l prea crud. Acasă, Kent a lăsat 8 (opt) frați, 4 fete și 4 băieți. Doi din cei patru băieți joacă fobal în Nigeria, un altul s-a transferat de câteva luni de zile în divizia secundă din Polonia, iar ultimul așteaptă să treacă Oceanul, pentru a evolua în NBA. Așadar, un baschebalist și trei fotbaliști, plus Nwoko.

Familia trăiește într-o casă spațioasă din capitala Nigeriei, Lagos. Cu banii nu o duce grozav, însă are din ce să trăiască binișor.

Nereușind să prindă echipa la Reggiana, fiind foarte tânăr, după 6 luni de antrenamente și meciuri amicale, Kent a trecut în Mexic, în prima ligă, la Atlas Guadalajara. Acolo, într-un campionat și jumătate, a marcat 32 de goluri. Se părea că Nwoko devine mai matur, iar acest fapt l-a adus pe fotbalistul „mexican" în naționala de tineret a Nigeriei. Acolo s-a împrietenit cu Kanu,

actualul atacant al primei reprezentative a Nigeriei, devenind cel mai bun amic al lui Nwoko.

Autosesizându-se, același impresar care l-a transferat în Mexic, ținut în secret de jucător, l-a adus înapoi, în Italia, la Fidelis Andria, iar în proprietate rămânea la Reggiana. Demonstrând că nu mai este doar un copil teribil, în doar 10 meciuri, Nwoko a înscris 6 goluri, iar Fidelis Andria părăsea pentru moment zona retrogradării, însă, în final, formația italiană a căzut în C1.

De trei săptămâni, mentorul său, Luigi Piedimonte, acum consultant la F. C. UTA, l-a adus pe Kent în România, bineînțeles, la UTA. De când a venit joacă numai titular. Ba, în trei meciuri, deși nu s-a acomodat cu echipa, a înscris un gol și a trimis o dată mingea în bară.

După ce a stat la sediul clubului, Kent s-a mutat într-un apartament din cartierul „Vlaicu" din Arad, unde nu are telefon. „De vină" pentru acest fapt este el, pentru că, în chiar prima zi când a venit la Arad, a vorbit de 500.000 de lei. Pe lângă faptul că mănâncă spaghete cu pâine, Nwoko preferă să completeze masa de prânz ori cina cu fructe, nu ca alți fotbaliști de la UTA, care bagă în ei bușeuri ori „grătare", imediat ce pleacă de la stadion.

Kent nu are prea mulți prieteni. La club se înțelege bine cu „Toni", un angajat la bucătărie, care este singurul ce poate intra în apartamentul din „Vlaicu". Altcineva, nimeni! „Toni" ne-a spus că el s-a dus să-i cumpere fructe, acum o săptămână, în valoare de 500.000 de lei.

Interesant e faptul că Nwoko a preferat să stea în mașină, el neștiind că în România nu există probleme rasiale. În teren nu-i este frică, pentru că acolo își face datoria, dar în afara gazonului, neavând prea multe date despre existența rasismului, este extrem de retras.

Dintre jucători, s-a împrietenit cu Ciba, chiar dacă în cantonamente stă în cameră cu Mariș. Deși nu recunoaște când este întrebat, Kent a făcut deja cunoștință cu ceva baruri și discoteci din Arad, unii colegi de echipă nefiind străini de acest lucru.

Acum, atât el cât și părinții sunt liniștiți. Tot la șase luni Kent merge la Lagos, pentru a-și vedea familia. La Arad, el a fost deja adoptat de suporteri, fiind, practic, vedeta echipei UTA. Plătindu-i doar primele de joc, pentru că *restul* dă Reggiana, „Bătrâna Doamnă" încearcă, în cei doi ani de contract cu Kent, să promoveze în prima divizie, profitând și de ajutorul nigerianului.

- SCÂPA

INFOTON ROMÂNIA
Str. L. Blaga, nr. 2-4
Tel.: 280175, 281800

Angajează

Absolvenți ai Facultății ETc. sau AC

1. **Coordonator al procesului de producție**
   -experiența în domeniu prezintă un avantaj
2. **Personal pentru activitatea de promovare a vânzărilor la echipamente de birotică**

Gestionar-merceolog
-experiența în domeniu prezintă un avantaj

Doritorii sunt rugați să depună un CV la secretariatul firmei

S.C. TEHNOTON SERVICE S.A.

cu sediul în Iași, șos. Păcurari nr. 2a, bl. 590B
ORGANIZEAZĂ
LICITAȚIE PUBLICĂ
deschisă cu strigare în data de 29.10.1999, ora 12,
la sediul societății pentru
VÂNZARE SPAȚIU COMERCIAL
situat în localitatea Arad - Piața Spitalului bl. 1-5, ABC p.

preț de pornire a licitației 998.670.000 lei. În caz de neadjudecare la prima ședință, se va organiza cea de a doua licitație la data de 4.11.1999, ora 12,00.

Caietul de sarcini poate fi procurat, contracost, de la sediul societății. Pentru participare la licitație, ofertanții vor depune la sediul societății, până la data ținerii licitației, documentele prevăzute în caietul de sarcini.

Relații suplimentare la telefon: 032/14.33.90; 032/14.58.64 sau 092/61.33.97 (974162)

SOCIETATE DE SERVICII INFORMATICE ARAD S.A.

str. Horea nr. 7

ÎNCHIRIAZĂ: CORP CLĂDIRE (3 nivele, suprafață utilă 460 m2) pentru birouri, sedii firme, prestări servicii bancare, activități de asigurare (cu posibilități de teletransmisie de date) etc.

ORGANIZEAZĂ: CURSURI DE INIȚIERE pentru calculatoare PC (80 ore, 4 săptămâni, plata în rate, reducere pentru elevi, studenți șomeri);

Următoarele serii se desfășoară între: 01.11.99-26.11.99 și 29.11.99 - 22.12.99.

CURSURI DACTILOGRAFIE - LUCRĂRI SECRETARIAT în perioadele 15.11.99-10.12.99 și 17.01.2000-11.02.2000.

Certificatele de absolvire sunt avizate de Ministerul Muncii și Protecției Sociale.

OFERĂ: ACCES INTERNET, pentru persoane fizice și juridice, lucrări de contabilitate pentru firme, evidență pentru medicii de familie, prelucrări acte contabile, tehnoredactare computerizată.

INFORMAȚII: la secretariatul societății, tel./fax: 256579. (5224495)

LICITAȚIE
S.C. CONAR S.A. ARAD

Vinde prin LICITAȚIE DESCHISĂ în data de 5.11.1999
SPAȚIUL COMERCIAL
situat la parterul blocului 21 - Calea Aurel Vlaicu în stadiul actual de execuție, în suprafață construită totală de 742 mp, din care:

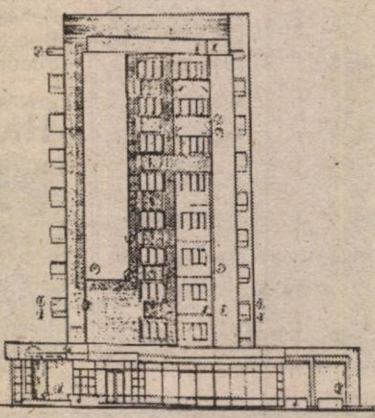

1) Spațiu nr. 1, situat la artera principală C.A. Vlaicu - Sc = 431 mp

2) Spațiu nr. 2, situat la str. Dâmboviței - Sc = 163 mp

3) Spațiu nr. 3, situat în partea de sud a blocului Sc = 148 mp

Precizăm că **la aceste spații nu se vor putea desfășura activități poluante.**

Începând cu data de 25.10.1999 vor putea fi cumpărate *caietele de sarcini*, de la S.C. CONAR S.A. str. Bucegi nr. 5 compartimentul pregătire.

ÎNSCRIEREA LA LICITAȚIE se închide în data de 4.11.1999 ora 16,00.

INFORMAȚII SUPLIMENTARE la telefon 242240 interior 112. (979172)

EST TRANS CONSTRUCT
Măsura economiei tale

- Țigle import Ungaria cal. I-a tip JAMINA

- ♦ Țigle CSARDAS
- ♦ Țigle TANGO
- ♦ Țigle KERINGŐ
- ♦ COAME GLAZURATE
- ♦ FOLIE PENTRU ACOPERIȘ

- CĂRĂMIDĂ DE STICLĂ

Arad, Micălaca - Calea Radnei, nr. 262.
Telefon: 252258 (658386)

891.891

Sunt în Arad, disponibilă!

ECOS IMPEX

Nou **DISTRIBUITOR UNIC AL PRODUSELOR PENTRU ACOPERIȘ COVERDACH**

DESCRIERE: sistem pentru acoperișuri din tablă de oțel aluzincată R 0,5 mm profilată și modulată, cu strat perlat sau granulat, din ardezie colorată.
GARANȚIE: în condiții corecte, 30 de ani.
DURABILITATE: circa 100 de ani.
DIMENSIUNI: Element ALFA 1185 mm X 450 mm
Element DELTA 1200 mm X 450 mm
Acoperire 2,26 elemente / mp
GREUTATE: 3 kg / buc.; cca. 6 kg / mp

Arad, Calea A. Vlaicu nr. 257 (lângă Peco Vlaicu) Tel./fax: 057/289740 (66827)

LICITAȚIE
CONSILIUL LOCAL AL MUNICIPIULUI ARAD

cu sediul în municipiul Arad, B-dul Revoluției, nr. 75

Organizează din nou în data de 27.10.1999, ora 9,00 licitație publică pentru vânzarea terenului în suprafață de 77.500 mp., în vederea realizării unui centru logistic și spații de depozitare.

Caietul de sarcini și instrucțiunile pentru ofertanți pot fi studiate la sediul Primăriei municipiului Arad, B-dul Revoluției, nr. 75, camera 15, începând cu data de 25.10.1999.

La licitație se pot înscrie persoane juridice române.

Caietele de documente se pot cumpăra în perioada 25.10.-26.10.1999, până la ora 12, la Primăria municipiului Arad- Cmera 15, perioadă în care se pot depune și ofertele.

PRIMAR,
VALENTIN PAUL NEAMȚ (974174)

100% HARD SEX
SEX PLANET

Fă-o cu mine!
89.18.18
GRATUIT primele 20 secunde
INTERZIS MINORILOR

DEPOZITUL CONSTRUCTION HOUSE

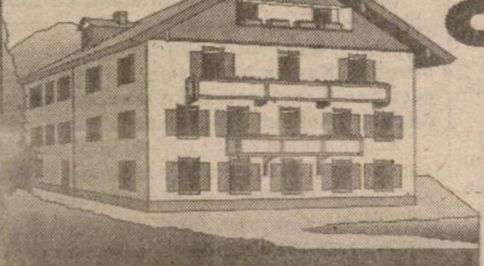

PROGRAM:
LUNI-VINERI 8.00-17.00
SÂMBĂTĂ: 8.00-12.00

Arad, str. Pădurii nr. 49, tel.:254457

VINDE DIN STOC LA PREȚURI DE DEPOZIT!

❑UȘI METALICE (UȘI BLINDATE) ❑Tablă zincată ❑Oțel beton ❑P.C. ❑Placaj ❑PFL ❑PAL ❑BINALE (uși, ferestre - peste 20 modele) ❑Podele și lambriuri din brad ❑Parchet - fag ❑CAHLE TERACOTĂ (mecanice și manuale) ❑Cărămidă șamotă ❑ȚIGLĂ - Târnăveni ❑Plăci azbociment ❑Bitum ❑Carton asfaltat ❑Carbid ❑Electrozi

Ofertă specială:
- MARMORĂ import
- RIGIPS import
- VATĂ MINERALĂ import

...ND DEPOZITUL NOSTRU VĂ PUTEȚI CONSTRUI O CASĂ LA UN PREȚ ACCESIBIL (570457)

SC GRAND MOBIL SRL

Telefon 280287, 092/255414

EXECUTĂ

- Lucrări de construcții și amenajări interioare în stil occidental cu tehnologie americană.
- zugrăveli
- montări gresie-faianță
- instalații interioare de încălzire

Prețuri foarte avantajoase.

(5224500)

S.C. ARĂDEANCA S.A.

ORGANIZEAZĂ LICITAȚIE ÎN FIECARE MIERCURI, LA SEDIUL UNITĂȚII DIN ARAD, STR. PĂDURII NR. 2-4, ORA 10, PENTRU VÂNZARE DE MIJLOACE FIXE.

INFORMAȚII SUPLIMENTARE LA TELEFON 280814 INTERIOR 30.

(414655)

S.C. GOSPODĂRIREA COMUNALĂ ARAD S.A.

cu sediul în Arad Calea Timișorii nr. 61 solicită oferte pentru închiriere automacara peste 16 t. în vederea tăierii unor arbori de talie mare aflați pe teritoriul municipiului ARAD.

Relații, la sediul societății sau la telefon 287185

(4116552)

NOU

S.C. INSTALSAN CONSTRUCTION COMPANY

ARAD, STR. PĂȘUNII (spre Piața Soarelui) nr. 13, MICĂLACA (aproape de cimitir) a deschis un

DEPOZIT DE MATERIALE

DE CONSTRUCȚII:

- PAL ■ PFL ■ PLACAJ toate grosimile
- SOBE TERACOTĂ
- UȘI ■ FERESTRE
- BITUM ■ CARTON ASFALTAT
- ȚIGLE ■ COAME

INSTALAȚII SANITARE: • GRESIE • FAIANȚĂ • OBIECTE SANITARE

PREȚURI PROMOȚIONALE

Adaos comercial minim

ALTE INFORMAȚII LA TELEFONUL 259088.

Program zilnic: 8,00 - 16,00

sâmbătă: 8,00 - 13,00

Magazinul de vopsele TOTAL BAU

TotalBau

VINDE LA CELE MAI MICI PREȚURI VOPSELE, UNELTE ȘI ACCESORII DE VOPSIT DIN IMPORT

- vopsele lavabile pentru fațade și interior, 800 nuanțe (DISZPERZIT TITAN, SUPRA-LUX, LIMIT, MODAKRIL)
- Vopsele pentru lemn și metal - 1000 nuanțe; VAPOREX (soluție pentru pereți cu igrasie)

OFERTA LUNII :

vopsea lavabilă HERA 25 kg - 360.000 lei

Arad, str. Lucian Blaga nr. 19 (fost Miron Constantinescu) TELEFON 210676; PROGRAM ZILNIC 8,30-16,30; SÂMBĂTĂ 9,00-12,00

(658988)

ÎȚI PLACE CE VEZI? SUNĂ ȘI ALEGE!!!

Matizol

PLOIEȘTI - ROMÂNIA

Matizol prin GI MOTOR ARAD

Tel/Fax: 057/ 288009

S.C. MATIZOL S.A. PLOIEȘTI produce și comercializează la prețuri avantajoase:

- **Membrane hidroizolatoare** pe bază de bitumuri modificate cu cauciuc termoplastic, care se aplică prin lipire cu flacără, la grosimi de 2-6 mm, pe suporturi diferite și presărate cu nisip sau ardezie colorată;
- **Membrane hidroizolatoare autoadezive** pentru construcții civile și industriale, drumuri, poduri și viaducturi de șosea;
- **Membrane hidroizolatoare cu bitum oxidat** care se aplică prin lipire cu bitum cald;
- **Șindrile hidroizolatoare** cu **ardezie colorată**, adaptabile la toate formele de acoperiș;
- **Masticuri bituminoase aditivate** pentru lipire la rece;
- **Materiale termo și fonoizolatoare** din vată minerală - **SILAN**.

Produsele noastre sunt agrementate în România prin MLPAT - PROCEMA, cât și în Germania, la "MATERIAL PRÜFUNGSAMT NORDRHEIN - WESTFALEN", iar CALITATEA acestora este asigurată prin ISO 9002.

CLUBUL PRESEI

Arad, B-dul Revoluției nr. 81

Organizează într-o ambianță plăcută, intimă și la prețuri deosebit de avantajoase nunți, botezuri, banchete, mese festive etc. De asemenea, organizează mese prilejuite de diverse ceremonii: parastasuri, comemorări etc.

În sălile de 15, 30 și respectiv 70 de locuri pot fi organizate în condiții optime întâlniri de afaceri, simpozioane, conferințe de presă.

Informații: zilnic, între orele 8-16, la telefon 280989.

SILDOR PROD S.R.L.

REPARAȚII **FRIGIDERE** *CASNICE COMERCIALE* **CONGELATOARE**

VÂNZĂRI *- accesorii frigorifice - frigidere second-hand*

CLIMATIZĂRI *-interioare -auto*

Prețuri avantajoase, acordăm garanție la reparații. Transportul este asigurat de către firmă.

Arad, Bd. Iuliu Maniu nr. 2-10 sc C ap 1

Tel: 057/270.622 Mobil: 092.570.877 092.251.535

(659298)

BIROTICĂ

Leximis Splaiul Gen. Gh. Magheru Bl. 329B (Micălaca)

Tel./Fax: 057/270111; 270100, Arad

- Tehnică de calcul
  - PC Garanție 3 ani compaq
  - imprimante EPSON
- Copiatoare MINOLTA
- Seifuri
- Mobilier de birou
- Mașini de numărat bancnote
- Centrale telefonice SOLOMON

La prezentarea acestui cupon se va acorda o reducere de 5%, la comenzile ce depășesc suma de 10.000.000 lei.

FERERALCOOP ARAD

cu sediul în Arad, B-dul Revoluției nr. 50

Organizează licitației în fiecare zi de joi pentru închirieri și/sau vânzări de spații comerciale, de producție, depozite, în localitățile:

- Arad
- Sebiș
- Livada
- Beliu
- Hășmaș
- Seleuș
- Ghioroc

Informații la tel: 251405

(4114856)

Cel mai ieftin Taxi

ALCAZ COMPANY

- Transport persoane
- Transport marfă
- Remorcări

TARIF: 1890 lei/km

Angajăm:

- taximetriști cu mașină proprie cu și fără carte de muncă, în condiții avantajoase.

NON STOP: 274000; 274999.

(c.b.)

DORIȚI O TÂMPLĂRIE MODERNĂ PENTRU CASA DVS.?

◆ Preferați ca această tâmplărie PVC cu sticlă termopan să fie de calitate și din import?

Apelați la:

EXCLUSIV AL-PLAST

■ Casa dvs. poate avea de astăzi:

UȘI, FERESTRE CU STICLĂ TERMOPAN!

Arad, str. Pădurii nr. 91A, tel. 210280

AICI TOTUL ESTE IEFTIN ȘI DE O CALITATE DEOSEBITĂ!

ÎNCERCAȚI!

(570457)

DACIA

la preț de fabrică!

S.C. „AUTOSERVICE CÂMPUL LINIȘTII "S.R.L.

Câmpul Liniștii, Nr. 1 (vizavi de Vama de interior Arad)

Telefoane: 247535; 092-388166; 092-826559; 092-701790

NOU!

Vă mai oferim

- înmatricularea autoturismelor cumpărate
- montăm profesional sisteme de alarmă
- echipăm autoturisme cu radiocasetofoane PIONEER și BLAUPUNKT

(659243)

AGENȚII DE PUBLICITATE

ZIARUL „ADEVĂRUL" ARAD ARE DESCHISE URMĂTOARELE AGENȚII DE PUBLICITATE

SEBIȘ
Primăria orașului Sebiș
- agent publicitar
Elena Filip
- program 8,00 - 15,00
- Telefon 420.303

LIPOVA
S.C. ELCOTRANS S.R.L. Lipova
Str. Bălcescu Nr. 16, Telefon 561.426 sau Fax 563.091
- program 7,30-15,30

INEU
Primăria orașului Ineu
- agent publicitar
Carmen Țole
- program 8,00 - 15,00
- Telefon 511.550

NADLAC
„GYURIAN" - str. Griviței Nr.58
- agent publicitar
Gyurian Bohuslav
- Telefon 474.580

CHIȘINEU CRIȘ
Primăria orașului Chișineu Criș
- agent publicitar
Mihaela Brândaș
- program 8,00 - 15,00

PECICA
DACODA - A.F. DUMICI Nr. 281
- agent publicitar
Dumici Dănuț
- program 8,00 - 20,00
- Telefon 468.745

SÂNTANA
Bibliotecă
- agent publicitar
Alexandru Victoria
- program: 8,00 - 15,00

GURAHONȚ
Primăria orașului Gurahonț
- agent publicitar
Alexandru Herlău
- program: 8,00 - 15,00

PÂNCOTA
Cofetăria „ELIDOR", Str. T. Vladimirescu, nr. 34
- agent publicitar
Cristina Mihăicuța
- program: 8,00 - 15,00
- Telefon: 466.213

CURTICI
Str. Vasile Goldiș nr. 1 (Magazinul HOBBY-LAND)
- program: 9,00 - 18,00

SĂVÂRȘIN
Magazinul alimentar Mixt „Hans auto", Str. A. Iancu Nr. 411
- Telefon: 557.339

CERMEI
Primăria Cermei
- agent publicitar
Florica Nagy

ȘOMOȘCHEȘ
- agent publicitar înv.
Ioan Nagy
- Telefon: 511.860

ȘIRIA
Asociația Agricolă I. Slavici sau la domiciliul d-nei Bot Adriana, din Șiria nr. 516
- agent publicitar **Bot Adriana**
- Telefon 531.084

Anunțurile se primesc în regim de urgență și pot să apară în ziarul „ADEVĂRUL" de a doua zi. Informații - telefon 280904.

VÂNZĂRI APARTAMENTE O CAMERĂ

Vând garsonieră confort I, zonă centrală, etaj II, îmbunătățită, 16.000 DM. Telefon 235784; 092.308.400. (32505)

Vând garsonieră zonă centrală. Informații telefon 094 621 968. (33256)

Vând garsonieră confort I, îmbunătățită, Calea Radnei, bloc 108, sc. E, ap. 7, etaj II. (32517)

Vând urgent garsonieră cf. I, Piața Soarelui, dotare excepțională. Telefon 264711, 092 202 610. (33251)

Vând urgent apartament 1 cameră, zona 500, etaj IV, acoperiș fără probleme, îmbunătățit, 8.800 DM negociabil. Telefon 266392; 462451 după ora 17. (33198)

Vând convenabil apartament 1 cameră, Grădiște, etaj 3, confort I. Telefon 233098; 222050. (33027)

Vând garsonieră, renovată, central, bucătărie mare, et. II. Telefon 281124. (33341)

Vând urgent garsonieră, confort I, Confecții, parter, geamuri schimbate, instalație sanitară schimbată, 6.500 DM. Telefon 270856. (33347)

Vând garsonieră, str. Poetului, bl. Z6D, et. IV, ap. 58, 7.000 DM. Telefon 241939. (33351)

Vând garsonieră, stare excelentă, ocupabilă imediat, preț covnenabil. Telefon 263953. Adresa: str. Abrud, bl. 236, ap. 8. (33354)

Vând garsonieră în Micălaca, str. Abrud, et. IV, acoperiș garanție 10 ani, desig occidental, condiții deosebite, preț 10.500 DM, negociabil. Telefon 260094. (33357)

VÂNZĂRI APARTAMENTE DOUĂ CAMERE

Vând apartament 2 camere, zonă bună, etaj inferior; preț negociabil. Telefon 235784; 092.208.400. (32505)

Vând urgent apartament 2 camere, preț acceptabil, str. 6 Vânători bl. V2, sc. B, et. III, ap. 14. Telefon 057-222530, 277337, 092 836 421. (32656)

Vând apartament 2 camere, central, 26.500 DM. Telefon 232569. (32486)

Vând apartament 2 camere, confort II, semidecomandat, Fortuna, etaj III, îmbunătățiri; 11.500 DM. Telefon 272657. (32506)

Vând apartament 2 camere, decomandat, Banu Mărăcine, etaj III, îmbunătățiri; 25.000 DM. Telefon 267109. (32523)

Vând apartament 2 camere, Confecții, bl. 12, sc. B, 10.000 DM. Telefon 092 295 340. (32981)

Vând apartament 2 camere, decomandat, confort I, parter, Aradul Nou, preț negociabil. Telefon 094.147.985 sau 057 - 411184. (33053)

Vând apartament 2 camere, mobilat, amenajat stil occidental, str. Miron Costin, bloc 1, etaj 3, preț 43.000 DM negociabil. Telefon 094.122.434; 223729. (28965)

Vând apartament 2 camere, central, et. IV, acoperiș țiglă, îmbunătățit. Telefon 255867, 094 612 881. (33233)

Vând apartament 2 camere în Vlaicu. Telefon 222937. (33060)

Ocazie! 23.500 DM apartament 2 camere, ultracentral, multiple îmbunătățiri + mobilă. Telefon 210255; 210555. (33206)

Vând apartament 2 camere, Piața Spitalului; avantajos. Telefon 092.397.193; 250209. (33216)

Vând apartament 2 camere, ultracentral, decomandat. Telefon 234538, 254330, după ora 16. (33340)

Vând apartament 2 camere, stil occidental, marmoră, gresie, mobilat, balcon închis, zona gării, preț negociabil, 30.000 DM. Telefon 092 459 403. (33344)

Vând apartament 2 camere, Micălaca, bl. 502, et. I, ap, 4, 17.000 DM, negociabil. Telefon 279746, după ora 18. (33115)

Ocazie! Vând apartament 2 camere, Vlaicu, 10.000 DM. Telefon 270856. (33347)

Vând apartament, str. Ecaterina Varga, 2 camere, decomandate, et. II, preț 27.000 DM, negociabil. Telefon 231410. (33357)

Vând apartament 2 camere, Vlaicu, et. 2/4. Telefon 273628. (33371)

VÂNZĂRI APARTAMENTE TREI CAMERE

Vând apartament 3 camere, Micălaca-506, 16.000 DM. Telefon 057-210066, 092 706 028. (32583)

Vând apartament 3 camere, garaj, Alfa. Telefon 258271; 283064. (33007)

Vând apartament 3 camere, et. IV, Alfa, îmbunătățit, decomandat, 15.000 DM. Telefon 257946. (33292)

Vând apartament 3 camere, Romanilor 4/4, 16.500 DM, negociabil. Telefon 283025. (33301)

Vând apartament parter, spațiu comercial sau birouri. Telefon 219190, 094 828 934. (33321)

Vând apartament 3 camere, decomandat, Miorița, parter; negociabil. Telefon 250209. (33216)

Ocazie! 21.500 DM apartament 3 camere, central, îmbunătățit. Telefon 210255, 210555. (33206)

Vând apartament 3 camere, decomandat, zona Vlaicu, bl. X.34. Telefon 417191 sau 092.995.057. (33358)

Vând apartament trei camere, Samantha coborâtor cu îmbunătățiri, zona Polivalentă, 46.000 DM. negociabil. Telefon 057-231539. (33169)

Vând apartament ultracentral, 3 camere, dependințe, parter, Legea 112. Telefon 233230. (33230)

Ocazie! Vând apartament 3 camere, central, 17.000 DM. Telefon 270872. (33070)

Vând apartament 3 camere, decomandat, Micălaca, 17.500 DM. Telefon 270872. (33070)

Ocazie! Vând apartament 3 camere, zona 300, bloc contorizat, balcon închis, 18.900 DM. Telefon 270856. (33347)

VÂNZĂRI APARTAMENTE PATRU - CINCI CAMERE

Vând apartament 4 camere, 160 mp, str. Coșbuc; apartament 3 camere, 140 mp, str. Coziei. Telefon 092.227.450. (33109)

Vând apartament 4 camere, toate îmbunătățirile, zona 300, malul Mureșului; garaj autorizat. Telefon 259891. (32588)

VÂNZĂRI CASE

Vând casă, Grădiște, toate utilitățile. Telefon 092.207.518; 276353. (33110)

OCAZIE! VÂND CASĂ, toate utilitățile, suprafața 900 mp. Telefon 092.239.471; 256543 - până la ora 16. (31726, 31955)

Vând casă cu curte, 400 mp, mobilier. Telefon 092 599 416. (33333)

Vând casă central, etaj, 3 camere, (alimentară, restaurant). Telefon 234862. (32504)

Vând casă mare, grădină, dependințe, comuna Seleuș. Telefon 251302. (32521)

Vând urgent casă în Sânicolaul Mic, 24.000 DM negociabil. Telefon 234608; 094.183.043. (32569)

Vând (schimb cu apartament) casă în Zăbrani. Telefon 219331, 092 823 772. (32586)

Vând casă în Vladimirescu, zonă centrală, 4 camere, dependințe, încălzire centrală automată, preț negociabil. Informații telefon 514207. (32993)

Vând casă nouă, toate facilitățile, în Buteni. Informații telefon 151, Gigi Lazăr. (3042217)

Vând casă de vacanță cu garaj, teren 750 mp, pe malul Mureșului, str. Petru Maior nr. 43. Telefon 094 209 574. (4113068)

Vând casă central, Octavian Goga nr. 39. Telefon 094 552 104. (29191)

Vând casă 3 camere, central, 29.000 DM, negociabil. Telefon 270872. (33070)

Vând casă pentru demolare, în Mândruloc nr. 272, 1.200 mp. Informații telefon 561702, 562132. (Ag. Lipova)

Vând casă în Zărand nr. 425, județul Arad, 3 camere, anexe, grădină, ocupabilă imediat. Telefon 094.566.788. (33353)

(Continuare în pagina 15)

(Urmare din pagina 14)

Vând casă tot confortul, comuna Vladimirescu. Telefon 255981; 092.284.409. (32501)

Vând urgent și convenabil casă mare, comuna Livada. Telefon 412204. (32469)

VÂNZĂRI SPAȚII

Vând căsuță lemn (spațiu comercial) cca 30 mp. Informații telefon 094 282 449, non stop. (33199)

Vând gheretă, Piața Fortuna. Informații telefon 092.267.602. (33336)

VÂNZĂRI TERENURI

Vând teren intravilan 600 mp, front 15 m. Telefon 262619. (33045)

Vând teren arabil, 1,72 ha, din Asociația Sânpaul. Telefon 244552. (33312)

Vând teren și hală producție, în Arad și județ. Telefon 253326. (33070)

Vând teren construcții, zona agrement, 1.924 mp, parcelabil, Miniș. Informații telefon 562258. (4113070)

VÂNZĂRI AUTO

Vând tractor U650 și Ifron, în stare foarte bună. Telefon 256189, 092 247 941. (33316)

Vând Dacia 1310, octombrie 1998, stare perfectă, 5.000 DM. Telefon 235784, 092.308.400. (32505)

Vând Mercedes 350 S; Jeep Toyota Land Crysler. Telefon 092.227.450. (33109)

Vând convenabil Dacia 0 km, orice model, livrare imediată. Telefon 094.391.896. (33134)

Vând Dacia 1300, an 1985. Telefon 289432, după ora 15. (33373)

Vând DACIA 1310 TX, an 1986, preț 2.150 DM, negociabil. Telefon 260869. (33368)

Vând avantajos ANVELOPE CAMION diametru 17,5; ARO, JEEP 15, 16; AUTOTURISME 12, 13, 14, 15, 16, 17 țoli. Telefon 259339, 563027. (3040386)

Vând Saviem izotermă 5,5 tone, preț avantajos; negociabil. Telefon 094.517.763. (30964)

Vând Volskwagen Golf II, stare foarte bună. Telefon 092.777.361. (32603)

Vând tractor U 650 aproape nou, 1995. Telefon 094.773.341. (2055823)

Vând Fiat Croma, an fabricație 1990, 5.500 DM. Telefon 259251 sau 094 793 940. (33250)

Vând Dacii 0 km, noi, orice tip și la comandă. Telefon 094 157 830. (33309)

Vând Dacia 0 km, orice tip sau schimb cu una mai veche + diferență. Telefon 056-219869, 094 291 600. (33293)

Vând Opel Vectra Turbo Diesel, Intercoler, cu toate îmbunătățirile, adus recent în țară, fabricație 1994 sau schimb cu Dacia. Telefon 056-219869, 094 291 600. (33293)

Ocazie! Vând cu 5.600 DM Jeep Mitsubishi. Telefon 277181. (33099)

Vând TV izotermă punte dublă. Informații telefon 462593. (3041945)

Vând ARO 243 sau schimb cu Dacia. Informații localitatea Zărand, nr. 3. (3041945)

Vând BMW 520, fabricație 1990 cu CIV, preț 11.500 DM. Telefon 094.568.859. (33262)

Vând remorcă auto 5 tone, neînmatriculată, stare bună. Telefon 465253. (3039746)

Vând tractor U-650, înmatriculat, 1993; utilaje agricole diferite. Telefon 094.566.788. (33353)

Vând Ford Sierra, an 1987, 2.300 DM; ARO camionetă 3.500 DM. Telefon 214010. (33376)

VÂNZĂRI ELECTRO

Vând televizoare color, garanție, preț 1.500.000-2.500.000 lei. Telefon 211028. (33073)

Vindem TV COLOR, 800.000-1.100.000 lei, garanție 6 luni. Telefon 244904, orele 9-17. (32146)

Vând TV COLOR en - gros, en - detail, multe modele, prețuri minime; negociabil. Telefon 289456; 092.239.242. (33027)

Vând MAȘINĂ SPĂLAT AUTOMATĂ, 880.000 lei; TV COLOR 700.000 lei; LADĂ FRIGORIFICĂ 1.300.000 lei, ofer garanție. Telefon 259339, 563027. (3040385)

Vând TV color, mașini de spălat, frigidere cu congelator și lăzi frigorifice, la prețuri convenabile, (cu 6 luni garanție), între orele 9-17. Telefon 251392 sau 094.293.568. (33025)

Vând TV color 51 cm, 59 cm, mașină spălat Automatica, calorifer electric cu ulei; cu garanție. Telefon 284604. (32556)

Vând TV color Philips, Nokia, Grundig, teletext, telecomandă. Telefon 264004. (33304)

Vând diferite TELECOMENZI pentru televizor (165.000 lei), video, satelit, transformatoare linii. Telefon 092.368.868. (31923)

Vând toată gama de piese pentru frigidere casnice și comerciale, frigidere second-hand. Telefon 270622. (33362)

VÂNZĂRI DIVERSE

Vând PLASĂ GARD zincată, orice dimensiuni, PLASĂ RABITZ și CUIE CONSTRUCȚII, str. Vrabiei nr. 4. Telefon 289997, 094.558.552. (27190)

Vând, en gros, HAINE SECOND HAND, import Germania, peste 20 sortimente. Telefon 289456, 092 239 242. (33027)

Vând parchet fag aburit, uscat; pervazuri; palux. Telefon 235271; 094.555.338. (32522)

Vând toate tipurile de termoteci și convertoare, sigilate. Telefon 259854. (32605)

Vând cuptor patiserie electric, fabricație Germania. Informații telefon 514207. (32995)

Vând 3.000 kg grâu, recolta 1998, localitatea Cicir nr. 72. (33275)

Vând vitrină frigorifică și mobilier magazin. Telefon 468470. (33191)

Vând recamier și oglindă cu vitrină. Telefon 276210. (33338)

Vând aparat sudură și cazan fiert țuică. Telefon 210094. (33314)

Vând motor Audi 100, 1600 cmc, an 1982 + cutie viteză 5 trepte și diferite piese Audi; TV color Grundig 150 DM, videorecorder Supra, 150 DM. Telefon 230231. (33332)

Vând pom de lămâi cu fructe. Informații Sînmartin nr. 499. (33305)

Vând EUROBOLȚARI termoizolanți cu garanție: 300x250x200, 3.600 lei/buc; 1 mc-240.000 lei. Telefon 281491; 092.381.750. (33294)

Vând FĂINĂ de panificație 2.300 lei/ kg + TVA, cenușă 550; FĂINĂ calitate superioară, cenușă 500 cu 2.500 lei/kg + TVA. Telefon 462342. (3041947)

Vând (prin lichidare) gospodărie: teracotă, boiler cupru, vană fontă, chiuvetă, uși 2,10/90, canapea extensibilă, 2 fotolii, calculator 386, TV, masă TV, etc. Telefon 094 702 728. (33377)

Vând linii telefonice 89xxxx (erotice, matrimoniale, party line). Telefon 094 523 312. (33379)

CUMPĂRĂRI TERENURI, IMOBILIARE

Cumpăr pământ arabil (1-1,5 ha) în Gai sau Bujac, amplasat în apropierea rețelei electrice, eventual posibilități de irigații. Telefon 280904, între orele 8-15 sau 094 606 542.

CUMPĂRĂRI AUTO

Cumpăr parbriz Robur. Telefon 532125. (33349)

Cumpăr VW Golf II, înscris, avariat. Telefon 287080, 092 274 870. (33367)

CUMPĂRĂRI DIVERSE

Cumpărăm mobilă veche stil, sculptată, birouri, credenturi, biblioteci, paturi fier, paturi lemn; noptiere lemn; mese; vitrine; jilțuri; bufeturi; oglinzi 2 m; servante; instrumente muzicale; lămpi de tavan; ceasuri de 2 m. Telefon 092.426.444; George Grecu. (33100)

Cumpăr porumb; plata pe loc. Telefon 094.772.259. (33204)

Cumpărăm acțiuni: Astoria, Arădeanca, Astra Vagoane, Apromat, Feroneria. Telefon 092 308 389. (32634)

Cumpăr acțiuni: Parc, Astoria. Sunați la 094.693.516. (33356)

CERERI ȘI OFERTE DE SERVICII

SOCIETATE COMERCIALĂ angajează BARMANĂ. Telefon 256735.

ANGAJĂM TINICHIGIU CONSTRUCȚII, str. Vrabiei nr. 4, lângă Orologerie. Telefon 289997.

ANGAJĂM cu contract de muncă TINICHIGIU AUTO și VOPSITOR AUTO cu experiență. Informații telefon 270441. (33227, 228)

ANGAJĂM cu contract de muncă, AGENT de VÂNZĂRI; preferăm ingineri, tineri absolvenți. Informații telefon 289956. (33226)

SOCIETATE COMERCIALĂ angajează FEMEI pentru SORTARE MIEZ NUCĂ. Condiții bune. Telefon 270624. (33044)

„FARES" angajează AGENȚI COMERCIALI. Informații telefon 275246. (33270)

SC „BELSIRIM" angajează: ȘEF AUTOBAZĂ - absolvent facultate mecanică (constituie avantaj absolvirea unei facultăți cu profil auto), salar avantajos, mașină de serviciu, celular; 20 MUNCITORI NECALIFICAȚI, pentru construcții; 10 ZIDARI, salarii avantajoase. Telefon 284125, 275576. (33259)

„IROM SERVICE" angajează FETE TINERE pentru lucru manual. Informații incinta EDIL CONSTRUCȚII, str. Liviu Rebreanu nr. 98, luni și marți, orele 9-10. (33343)

„DIALMA" SRL, str. Câmpul Liniștii nr. 1, angajează TEHNOLOG și ȘEF DE LINIE pentru industria confecțiilor. (32646)

„FARAON" angajează CONFECȚIONERE, salarizare bună; UCENICI pentru mașina de cusut. Telefon 250921. (32554)

Angajăm tineri cu carte muncă. Str. Ivrianu nr. 2, orele 14-17. (32567)

SUPERMARKET Alimentar ZIRIDAVA, angajează CASIERI. Cererile se vor depune în incinta magazinului (parter ZIRIDAVA). (33171)

Angajăm TINERI, vârsta cuprinsă între 18-32 ani. Telefon 257748. (33339)

Caut AGENȚI VÂNZĂRI-comision pentru comercializare produse hârtie SUA. Telefon 092.732.477; 01.327.06.69; 01.321.02.43. (33135)

SOCIETATE COMERCIALĂ anagajează GESTIONAR cu cunoștințe operare calculator, preferabil cu studii superioare. Informații telefon 243359. (33261)

Angajăm MUNCITORI necalificați și PAZNICI DE NOAPTE (pensionari), zilnic orele 8-17, telefon 259704, 264274. (33273)

Angajez BARMANĂ. Telefon 092 735 983. (33375)

PRESTĂRI SERVICII

EXECUTĂM GARANȚIAL: zugrăveli, vopsitorii, tencuieli, gletuieli, instalații sanitare, electrice, faianțări. Telefon 248494, 531373. 833374)

HIDROIZOLAȚII la acoperișuri. Garanție 10 ani. Telefon 270711 sau 094 855 838. (33213)

REPAR MAȘINI SPĂLAT automate, domiciliu, REBOBINĂM MOTOARELE. Telefon 259146, 094 241 398. (33139)

Executăm rapid, ZUGRĂVELI, GLETUIELI, VOPSITORII, FAIANȚĂRI, fără alcool. Telefon 262827. (33313)

Execut: construcții, izolații contra igrasiei, fațade, zugrăveli în lavabil, renovări interioare, etc. Telefon 272695.

Executăm reparații: FRIGIDERE, CONGELATOARE. Oferim GARANȚIA lucrării. Telefon 270622. (33361)

DIVERSE

OFERIM ÎMPRUMUTURI avantajoase ÎN LEI. Relații telefon 212020. (32671)

PRIMĂRIA ALMAȘ organizează licitație publică pentru vânzare SPAȚII COMERCIALE, joi, 4 noiembrie 1999. Telefon Almaș 101. (33137)

La data de 16 noiembrie 1999, ora 12, se va vinde la licitație publică ap. 15, situat în Arad, str. Prieteniei bl. 134, proprietatea lui KOTELES CARMEN. Prețul de strigare este de 100.000.000 lei și licitația se va ține la Judecătoria Arad, camera 41. (33246)

OFER ÎMPRUMUT VALUTĂ, contra garanții imobiliare. Telefon 092 294 842. (33381)

TURISM

ATLASSIB

Efectuează zilnic transport de persoane în GERMANIA, AUSTRIA și FRANȚA, la prețuri accesibile cu autocare moderne.

NOU!!! ITALIA cu tranzit AUSTRIA, SUEDIA cu tranzit POLONIA și UNGARIA la BUDAPESTA.

IMPORTANT! Prin „ATLASSIB" puteți călători în toată EUROPA: BELGIA, OLANDA, DANEMARCA, FINLANDA, NORVEGIA, ANGLIA, SPANIA, PORTUGALIA.

Pentru grupuri organizate, închiriem autocare și microbuze moderne.

„ATLASSIB" efectuează servicii de mesagerie, asigurări medicale și cărți verzi.

Agențiile din centru: telefon 251871 și 252727 și AUTOGARĂ, telefon 270562.

VĂ AȘTEPTĂM, zilnic. (c. 17)

NOU!!! REDUCERI DE PREȚURI

„Pletl"

vă oferă:
zilnic spre Germania
PASSAU - REGENSBURG - NÜRNBERG - HEILBRONN - STUTTGART - KARLSRUHE - HEIDELBERG - WÜRZBURG - FRANKFURT - MAINZ - GIESSEN.

SERVICII: călătorie în autocare noi, moderne; 2 bagaje gratuite; însoțitoare de bord; o masă caldă în Ungaria.

Informații și înscrieri la AGENȚIILE PLETL: ARAD, telefon 057-252291; LIPOVA, telefon 057-561377, telefon 057-563011; TIMIȘOARA, telefon 056-200119; LUGOJ, telefon 056-359651; REȘIȚA, telefon 055-224904. (c.)

ÎNCHIRIERI

Doresc să închiriez garsonieră și apartament (ne)mobilat. Telefon 235784; 092.308.400. (32504)

Închiriez (ofer) locuință (ne)mobilată. Telefon 235784; 092.308.400. (32504)

Închiriez spațiu comercial, str. Teodor Păcăteanu nr. 12. Informații telefon 094 621 968. (33256)

Închiriez la preț convenabil spațiu depozitare, 600 mp + birouri, excelent. Telefon 092.207.518; 276353. (33110)

Închiriez spații comerciale și depozit pe Calea Lipovei, nr. 113, vizavi Restaurant „Flora". Telefon 092.921.103. (32499)

Primesc 2 băieți în gazdă. Telefon 286265. (33128)

Ofer spre închiriere apartament (ne)mobilat. Telefon 210555; 210255. (33206)

Doresc să închiriez apartament frumos mobilat. Telefon 210555, 210255. (33206)

Ofer spre închiriere spațiu ultracentral pentru birou sau cabinet. Telefon 230757. (33331)

Primesc o fată în gazdă la casă, stația Miorița Micălaca, str. Bujor nr. 6. Telefon 279178, orele 18-20. (33274)

Ofer spre închiriere spațiu ultracentral, 80 mp, diverse utilități. Telefon 235840, orele 10-13. (33127)

Primesc 2 băieți în gazdă. Telefon 241575, după ora 16. (33366)

Închiriez apartament 3 camere, nemobilat, et. I, Faleză Sud, bl. 65, termen lung. 150 DM. Telefon 287146. (33352)

PIERDERI

Pierdut C.F. nr. 1690227 al SC „TURISM MERIDIANE" SRL, eliberat de CCI Arad. Îl declar nul. (33346)

✝ DECESE ✝

Cu adâncă durere în suflet anunțăm încetarea din viață, la vârsta de 60 ani, a celei care a fost

COTUNA VALERIA,

soție, mamă, soră și bunică. Înmormântarea va avea loc azi, 25 octombrie 1999, ora 14, de la domiciliul din str. Episcopiei nr. 18, la Cimitirul Eternitatea. Te vor plânge neîncetat: soțul, copiii și nepoții.

Cu durere în suflet anunțăm trecerea la cele veșnice a celui care a fost preot-protopop iconomstavrofor

ȘERB GHEORGHE

în vârstă de 88 ani. Înmormântarea va avea loc astăzi, ora 14,00, de la Biserica Șega II, lângă UTA. Dumnezeu să-l odihnească în pace! Familia îndoliată.

✝ SERVICII FUNERARE ✝

SC RO STYL COMPANY SRL
POMPE FUNEBRE
NON-STOP (la orice oră)
vizavi de Cinematograful Mureșul, de pe str. M. Eminescu nr. 4, telefon 211929, 094 537 715, TOTUL ÎNTR-UN SINGUR LOC, la preț de producători și operativitate occidentală.

OFERTA: SICRIU, LENJERIE și CRUCE, 730.000 lei. TRANSPORT GRATUIT. (3039514)

SC „NOSFERATU" SRL,
str. Ghiba Birta nr. 26, telefon 057-270437; 094.554.874.
NON - STOP
SERVICII FUNERARE COMPLETE
SICRIE, RESPETE, CRUCI, îmbălsămat, spălat, îmbrăcat, prosoape, batiste, panglică, baticuri, catafalc, sfeșnice, steag doliu, colaci, cozonaci, colivă, coroane, jerbe, foto-video, transport, fanfară. ORGANIZĂM pomeni.

Oferta: sicriu + respete + cruce - 750.000 lei.

NOU! Toate aceste produse se găsesc și în SEMLAC prin ADIS ABEBA SRL (lângă LOTO PRONO). ***Pentru ziua de 1 NOIEMBRIE, punem la dispoziția clienților noștri GRATUIT lumânări specifice.***

ANGAJĂM PERSONAL. Condiții: bărbați, maxim 35 ani, stagiul militar satisfăcut, constituție fizică adecvată, minim 10 clase. INTERVIUL: sâmbătă, 30 octombrie 1999, ora 13, pe str. Făt Frumos nr. 5. Relații la telefon 094 554 874. (c.)

✝ COMEMORĂRI ✝

Cu aceeași durere nemărginită în suflet, reamintim celor care l-au cunoscut, prețuit și iubit, că astăzi, 25 octombrie se împlinesc 2 ani de când ne-a părăsit, trecând la cele veșnice, cel care a fost

maior
SIMION IOAN-NICOLAE.

Dumnezeu să-l odihnească în pace! Fratele Constantin Simion cu familia.

Astăzi, 25 octombrie, când ar fi trebuit să-i aniversăm împlinirea a 18 ani, cu durere în suflet comemorăm 15 ani, de când iubitul nostru fiu, frate și nepot

PĂCURAR ADRIAN-LUCIAN,

născut în CAPORAL ALEXA, Arad, ne-a părăsit la numai 3 anișori, într-un tragic accident, lăsându-ne o cumplită durere în suflete. „Și prin toamnele cu soare/ Voi ce-n lume lume mi-ați fost dragi/ Mai veniți cu câte-o floare/ Fără lacrimi pe obraz/Mai venim dragă ADI/ Dar cu lacrimi și mult dor. Nu te vom uita niciodată! Ai tăi părinți: Nelu și Lenuța Păcurar, a tale surori: ADRIANA, MIHAELA, LUCI, MONICA și ALINA și mama TENICĂ. Dorim să ne întâlnim în ceruri, dragul nostru ADI! (33317)

Nici la 6 ani de despărțire nu-l putem șterge din inimile noastre pe dragul

KUNTZELMAN MIHAIL.

Veșnică odihnă și Dumnezeu să te ierte! Soția și fiul. (33015)

Amintesc pe această cale tuturor celor care au cunoscut-o pe scumpa mea bunică

CRIȘAN IULIANA

din Botfei, că azi se împlinesc patru ani de când ea a plecat pe drumul fără de întoarcere, lăsând în urma ei o imensă durere pe care nici trecerea anilor nu o poate șterge. Nu te voi uita niciodată. Dumnezeu să te odihnească în liniște și pace. Nepoata, Nuți.

Programul activităților conexe

Marti 26.10.1999

Ora 11.30 Parada modei
Casa de modă LANG

Miercuri 27.10.1999 PREMII!

Ora 15.30 Concurs cu premii pentru vizitatori -
Firmele Noriel Manito
Ora 17.00 Parada modei
Grup Școlar de Industrie Ușoară Arad

Joi 28.10.1999 PREMII!

Ora 16.00 PIM DAY concursuri
Ora 17.00 Prezentări și demonstrații de machiaj Firma INA Center
Ora 17.30 Tombola Romtelecom

INTRAREA LIBERĂ!

ZILNIC PROMOȚII SPECIALE GSM

LA INTERSAT ȘI STARLINE

CONECTARE GRATUITĂ!

SC „INTERSAT" SRL și SC „STARLINE" SRL COMUNICĂ: **în această perioadă se conectează gratuit (fără taxă de instalare) la televiziunea proprie prin cablu.** Toți cei care optează pentru această cablare, beneficiază de gratuitate cu condiția să achite abonamentul TV anticipat până la sfârșitul acestui an (1999).

Vă așteptăm la casieriile noa tre:

INTERSAT: ● Calea A. Vlaicu, bloc 27; ● Micălaca bloc 501; ● Alfa, bloc 47, sc. A; ● str. M. Eminescu, Cinema Mureșul.

STARLINE: ● Bd. Iuliu Maniu, bloc 26.

CORAURA

ZANUSI DAEWOO INDESIT NEI

B-dul Revoluției (vizavi de BANKPOST)
Micălaca - Piața Soarelui (vizavi de Poștă)
Tel. 259.373; 259.721; Fax: 259.884

- Baterii auto pt. autoturisme, camioane și tractoare
- Aeroterme, radiatoare electrice cu ulei
- Sobă de încălzit pe butelie, convectoare
- Sobă de încălzit cu lemne și cărbuni
- Sobe de gătit emailate cu ladă pt. lemne
- Sobe de gătit emailate și tip cizmă
- Împletitură sârmă gard
- Împletitură sârmă cotarcă
- Plasă rabitz
- Cazan pt. baie cu 2 surse (electric și cu lemne)
- Hidrofoare, compresoare, pompe
- Incubatoare
- Drujbe
- Televizoare color
- Combine muzicale
- Mașini de spălat automate și simple
- Frigidere, congelatoare
- Aragaze
- Gresie și faianță, adezivi pt. lipit și rostuit
- Aracet, vopsele, diluanți și lacuri

NOU!

VIZITAȚI MAGAZINUL NOSTRU DESCHIS ÎN LIPOVA, VIS A VIS DE PIAȚĂ

Produsele: electrice, electrocasnice, uz gospodăresc și agricol se vând și cu

PLATA ÎN RATE, AVANS 0.

TRANSPORT GRATUIT ÎN ORAȘ, ÎN JUDEȚ, TRANSPORT GRATUIT LA CUMPĂRĂTURI MAI MARI DE 5.000.000 LEI.

(5213799)

WHIRLPOOL SIEMENS BOSCH ARCTIC GAIEȘTI

DEZNA CONSULTING

DEZNA CONSULTING S.R.L.

Arad, str. M-șal Antonescu nr. 42, ap. 2
Tel.: 251792; Fax: 250756

DIN ITALIA, DIRECT PENTRU D-VOASTRĂ

OFERTĂ UNICĂ

EN DETAIL EN GROSS

✦ VOPSELE SINTETICE CU USCARE RAPIDĂ PENTRU

AUTOTURISME

- luciu deosebit
- rezistență la agenți atmosferici
- în 14 culori - specifice DACIA (alb 13 etc.)

PREȚ: 53.750 - 63.900 lei + TVA / kg

✦ CHITURI POLIESTERICE ÎN 2 COMPONENȚI

- pentru finisaj

PREȚ: 56.450 lei + TVA / 820 gr

✦ VOPSEA PENTRU LEMN ȘI METAL, tip „SIROIL"

- 8 culori

PREȚ: 40.500 lei + TVA / kg

MERITĂ SĂ ÎNCERCAȚI
NOI ÎNFRUNTĂM CONCURENȚA PRIN PREȚ - CALITATE

MAGAZIN: B-dul Revoluției nr. 23, Tel.: 250587

DEPOZIT: Str. Ghioceilor nr. 55, Tel.: 275980

OFERIM TESTARE GRATUI Ă!

(5224499)

NU PIERDEȚI OCAZIA!

COMPLETAȚI-VĂ GARDEROBA CU PRODUSE DE CALITATE EUROPEANĂ LA UN PREȚ ROMÂNESC!

LA STANDUL S.C. MODA S.A.

DIN CADRUL TÂRGULUI „PROMOVEST" DESCHIS LA SALA SPORTURILOR PUTEȚI CUMPĂRA UN BOGAT SORTIMENT DE CONFECȚII DE SEZON LA PREȚURI CU ADAOS COMERCIAL MINIM.

VĂ AȘTEPTĂM!

(5224448)

Societatea Comercială

IMAR S.A.

angajează **un șofer, gradele A, B, C, D, E și cu autorizație de macaragist.** Vechimea minimă de 5 ani.

Relații suplimentare la Biroul Resurse Umane, telefon: 223025, 223032, 223035, interior 241.

(4114657)

SOCIETATE COMERCIALĂ

Angajează personal pentru

STAȚIE DISTRIBUȚIE CARBURANȚI

CONDIȚII:

- liceu + bacalaureat
- stagiu militar satisfăcut

RELAȚII TEL. 057- 468829.

(5224487)

MEDIASOFT

Arad, str. Av. Ioan Sava nr. 5, tel/fax 057-**255886**

Organizează CURSURI

* De **calificare-perfecționare**:

1. **Operare pe calculator și rețele de calculatoare** dimineața 10.11.1999, după masa - 8.11.1999
2. **Secretariat** (prelucrare documente pe calculator)
3. **Contabilitate** (cunoștințe teoretice, practică, aplicații pe calculator) după masă - 25.10.1999
4. **Programator ajutor**

* De **instruire** în:

1. **Utilizare Word** - după masa - 2.11.1999
2. **Utilizare Excel** - după masa - 25.10.1999
3. **Proiectare asistată (AutoCad, Access)**

Plata în rate

Cursuri autorizate; diplomele de calificare - perfecționare sunt eliberate de **MINISTERUL MUNCII.**

(5224489)

Est Transconstruct

angajează

GESTIONARĂ

Condiții:

- vârsta maximă 30 ani
- domiciliul stabil în Arad
- cunoscătoare a limbii maghiare
- studii medii sau superioare
- disponibilitate de muncă pentru program prelungit

Informații la sediul firmei EST TRANSCONSTRUCT, Micălaca, Calea Radnei, Nr. 262.

(658386)

BANCA ROMÂNĂ PENTRU DEZVOLTARE
GROUPE SOCIÉTÉ GÉNÉRALE
Sucursala Județeană ARAD
Bd. Revoluției nr. 5-7
Telefon 253280

ADEVĂRUL
COTIDIAN INDEPENDENT ARAD
Anul XI, nr. 2832
Marți, 26 octombrie 1999 • 16 pagini • 1400 lei • e-mail: adevarul@arad.ro

WEST BANK
ARAD, B-dul Revoluției nr. 88
TELEFON: 284.888; FAX: 285.202
BANCA COMERCIALĂ WEST BANK S.A. acordă dobânzi avantajoase la depozitele la termen ale persoanelor fizice (suma minimă 500,0 mii lei)
1 lună - 50%
2 luni - 51%
3 luni - 53%

BRAT
Publicație auditată în semestrul I 1998.
Tiraj mediu zilnic vândut: 35.948

„TRIUMFALISMUL" ACTUALEI GUVERNĂRI

Politicianismul a intrat brutal și în viața socială a oamenilor. Mizeria materială și morală, creșterea aberantă a prețurilor, lipsa oricărui respect pentru viața oamenilor, disprețul total manifestat față de popor fac parte din criza socială în care ne aflăm, evitată, escamotată și ocolită de actuala putere. În loc de a se ocupa de cauzele care au dus la o asemenea stare a societății, președinția și guvernul se ocupă de chestiuni adiacente, minore sau promovează interesele unor grupuri restrânse, determinând acutizarea unor conflicte. Oamenii mor de foame, la țară suprafețe întinse de teren sunt lăsate în paragină, marea industrie este distrusă, ca și economia în întregul său, iar puterea actuală se ocupă de așa-zisele legi ale proprietății, de care vor beneficia câteva mii de oameni în defavoarea altor milioane.

Situația de acum ne amintește și trebuie să ne amintească de ultimii nouă ani de guvern totalitar al lui Ceaușescu. El a plătit cu viața pentru frigul din case, pentru mâncarea porționată, obținută la cozi imense sau pe ușa din dos, pentru neasigurarea unor condiții în spitale și mai ales s-a făcut mare caz de decesele survenite la femei în provocarea avorturilor. Mai era și un anumit control asupra acțiunilor individului, control mult exagerat de unii prin hiperbolizarea securității ca „poliție politică".

Dar în condițiile actuale ce am putea spune despre politicienii noștri, despre cei care conduc azi destinele României? S-a dat libertate avorturilor, dar după statistici, cu toate acestea femeile mor datorită avorturilor provocate, din cauza sărăciei, din lipsă de bani. Spre deosebire de trei orașe privilegiate, Arad, Timișoara și Ploiești, în restul țării în blocuri și locuințe oamenii îngheață de frig, mor în case sau înghețați în stradă. Grupuri întregi de copii, de „boschetari " trăiesc în condiții de promiscuitate, în care aurolacul ține loc de hrană, prostituția sub cele mai diverse aspecte ține loc de căldură. Mulți cetățeni renunță la serviciile societăților ori regiilor de încălzire și apă caldă, cer debranșări pentru că nu pot face față costurilor. În această iarnă, după estimările făcute, aceste servicii, într-un apartament de bloc, vor atinge circa un milion de lei lunar.

D. ZĂVOIANU

(Continuare în pagina 5)

Dacă justiția va fi „oarbă" cu noi,

VOM MERGE PÂNĂ LA TRIBUNALUL DE LA HAGA!

afirmă AUREL CORNEA, liderul național al Federației Sindicatului Liber din Învățământ

Pag. 8

Bătaia de joc asupra manualelor continuă:

• În vizor, manualul de limbă și literatură română pentru clasa a IX-a •

Pag. 8

După ce a tot năucit populația,

RADU BERCEANU ÎȘI CERE SCUZE CA A (TOT) SCUMPIT CURENTUL

Pag. 6

MOBIL VENEZIA
■ MOBILIER MODERN LA COMANDĂ
■ AMENAJĂRI SPAȚII COMERCIALE
■ MATERIALE IMPORT
■ CALITATE SUPERIOARĂ
STR. VIȘINULUI NR. 74
TEL: 057/224885
092/777361

ULTIMA RĂSCOALĂ ȚĂRĂNEASCĂ A MILENIULUI

Pag. 7

După Octav Băncilă („1907"), acum avem un tablou la fel de macabru: „Recoltă în... 1999"

GUVERNUL VĂCĂROIU - 81 DE ORDONANȚE; GUVERNELE CIORBEA ȘI VASILE: 466

(Pag. 3)

PREȚURI DECENTE la tâmplărie din ALUMINIU
SERGIU-GEANINA
Vă oferă
● Tâmplărie aluminiu din import și românești
● P.V.C. și geamuri termopan
● Rolete și jaluzele
Telefon: 279699; 092292559
Arad, Str. Voinicilor, Nr. 34.

Pe strada, în cartierul și în localitatea ta se întâmplă multe lucruri interesante. Vrei să le cunoști, vrei să afli tot ce se petrece în jurul tău. Vrei să știi ce fac, dar mai ales ce nu fac autoritățile locale, cum te reprezintă cei pe care i-ai ales, cum sunt cheltuiți banii tăi. Vrei să fii zilnic bine și corect informat? Ai nevoie de un ziar în care să găsești răspuns la întrebările care te frământă?
ABONEAZĂ-TE LA ADEVĂRUL

■ Pentru luna noiembrie, prețul abonamentului este de numai 20.000 lei ■ Se pot face abonamente și pe următoarele trei, șase luni și un an ■ Abonații pot câștiga lunar 10 premii de fidelitate în valoare de o jumătate de milion de lei fiecare.
◆ La sfârșitul anului, abonaților le vor fi oferite premii speciale în valoare de zeci de milioane de lei.
Pentru abonați, ziarul costă doar 770 lei

UȘI ȘI FERESTRE DIN PVC ARMAT
GEAM TERMOPAN
Profile TROCAL Germania
SATLINE
Tel-fax: 251461
094 507211
Arad B-dul I.Maniu bl.26 ap.I

UȘI ȘI FERESTRE DIN ALUMINIU ȘI P.V.C.
GEAM TERMOPAN
ALGLASS
MOBILIER LA COMANDĂ
FIRME ȘI RECLAME
STR ROȘIORI 26
TEL/FAX/ 057/289053

ARBITRUL TRIPA FLUIERĂ DOAR UNDE DOREȘTE

Pag. 11

CALENDAR

■ Astăzi, Soarele răsare la ora 7 și 44 de minute și apune la ora 18 și 15 de minute.

■ Au trecut 298 de zile din acest an. Au mai rămas 67 de zile până în 2000!

■ **Praznicul zilei: Biserica ortodoxă**: Sf. Mare Mucenic Dimitrie, Izvorîtorul de Mir; **Biserica romano-catolică**: Dumitru; **Biserica greco-catolică:** Sf. M. Dumitru, Izvorîtorul de Mir

A venit BARZA!

La Arad: Hotăran Cristina Maria, Cristea Coriolan Cristian, Doroț Armando, Vincu Laurențiu, Dobra Petru Vlad, Olari Marin Ciprian, Farcaș Dănuț Ioan.

La Ineu: Botizan Gabriel.

La Lipova: Pătruț Laurențiu.

La Sebiș: Toader Roxana.

HOROSCOP

Marți, 26 octombrie 1999

BERBECUL (21.03-20.04). Faceți orice, chiar și lucruri mai puțin semnificative, numai nu stați degeaba!

TAURUL (21.04-20.05). Pentru că viața vi se pare acum neinteresantă și monotonă, trebuie să încercați să găsiți metodele prin care să vă revitalizați relațiile sociale și sentimentale.

GEMENII (21.05-20.06). Exploatați noi posibilități favorabile afirmării profesionale și cereți în acest sens sfatul experților. Nu este cazul să vă ascundeți talentele sub „mantia" modestiei.

RACUL (21.06-22.07). Subit ați reușit să vă implicați în planurile prietenilor și rudelor, așa că acum, lipsa de la o întrunire va fi puternic resimțită.

LEUL (23.07-22.08). Acordați prioritate acțiunilor bine pregătite și cu succes garantat. Orice greșeală pe care o faceți poate complica situația. Atenție cu cine intrați în vorbă.

FECIOARA (23.08-22.09). Aveți tendința să vă povestiți viața unor persoane care nu reprezintă nimic pentru dvs. Și pe care nici nu le cunoașteți îndeajuns de bine pentru a vă da seama ce hram poartă.

MOCHETA
Arad, Piața Gării
Telefon 235221
Vinde și montează mochetă la prețuri cu o reducere de 10-20%

BALANȚA (23.09-22.10). Certitudinile legate de viața de cuplu nu pot fi dobândite întotdeauna într-un interval scurt de timp, dar nici nu e cazul să vă neliniștiți pentru orice fleac. Acum puteți înțelege și percepe calitățile partenerului; încercați să vă corectați defectele care afectează relația de cuplu.

SCORPIONUL (23.10-21.11). Evitați să stați la serviciu peste orele de program! Partenerul se simte neglijat și nu e cazul să-i dați motiv să se convingă că nu e doar o senzație, ci chiar îl neglijați.

SĂGETĂTORUL (22.11-21.12). Aveți parte de o zi plină de surprize, iar veștile și informațiile pe care la veți primi, unele dintre ele la cererea dvs. expresă, par a fi foarte bune.

CAPRICORNUL (22.12-19.01). Cum ați pășit, deja, într-o nouă direcție și deoarece ați făcut-o la timp, recompensele nu se vor lăsa mult așteptate.

VĂRSĂTORUL (20.01-19.02). Sperați în realizarea unei afaceri care să vă aducă profituri importante. Dimineața nu va fi foarte productivă. Eficiența dvs. va fi mai ridicată după ora prânzului.

PEȘTII (20.02-20.03). Pentru cei care sunt încă singuri a venit momentul analizării fiecărei relații avute până acum. Dragostea perfectă este foarte posibilă în cazul semnului dvs, și puteți să o găsiți dacă aveți destulă încredere în dvs.

„ADEVĂRUL" VĂ ASCULTĂ

La telefonul dimineții, 280.944, între orele 9,00-12,00

■ **Risipă.** D-na Titeu Viorica, str. Fluturilor nr. 10, sesizează că pe strada unde locuiește ard becurile în plină zi și întreabă „pe al cui buzunar ard aceste becuri?"

■ **Nu sunt sute**. D-na Maria Lomnășan, str. Roșiori, bl. 1-2, este nemulțumită de modul în care vânzătoarele de la chioșcurile cu bilete de tramvai dau restul: „Mi s-a întâmplat de trei ori la Teatru și de două ori la Podgoria să nu primesc 300 de lei care mi se cuveneau. Uneori motivează că nu sunt bani mărunți. Ieri nici măcar această explicație n-am primit-o! Trebuie să umbli cu săculețul de bani mărunți? Să facă bine șefii de la Compania de Transport să mai verifice personalul de la chioșcurile de bilete!"

Redactor de serviciu
T. M.

La telefonul după-amiezii 280003, între orele 15,00-18,00

▼ **Prea cald ...!** Vasile Ion, din cartierul Aurel Vlaicu, este foarte nemulțumit de faptul că, deși afară e foarte cald, caloriferele continuă să fie fierbinți. „Afară sunt peste 20 de grade, iar cei responsabili nu mai reduc din energie, și noi stăm cu geamurile deschise. Tot acest lucru denotă proasta organizare și o mare risipă". Domnul în cauză este pensionar și ar fi mult mai bine pentru dânsul, după cum afirma, dacă ar trebui să plătească mai puțin și nu s-ar face atâta risipă.

▼ **Fără gaz.** Dl. Seceanschi, din Pța Spitalului, îi reclamă pe cei de la gaz pentru că au venit să facă revizia de dimineață și până la ora 12,00, când majoritatea locatarilor erau plecați la muncă. „Am încercat să vorbesc cu cineva de acolo, dar deși m-au ținut 15 minute la telefon, nu am reușit să vorbesc cu nimeni și am rămas aproape o scară întreagă fără gaz".

Redactor de serviciu
A. S.

VREMEA

Vremea va fi în general frumoasă și caldă. Cerul, variabil, se va înnora spre seară și pe alocuri va ploua slab. Vântul va sufla în general moderat din sector sudic. Temperatura maximă 18 la 22° C; Temperatura minimă 10 la 14° C.

Meteorolog
EUGENIA RUS

AU PLECAT DINTRE NOI

Truța Ioan (1921), Schaffer Ioan (1938), Ana Florița (1939), Lantos Etelka (1916), Grigorescu Nicolae (1921), Dobre Petru-Virgil (1956), Cristea Floare (1913), Josan Petru (1913).

• PIEȚE, TÂRGURI

Astăzi este zi de piață la Sebiș, Almaș, Apateu, Semlac, Sântana, Șilindia, Vârfurile. Târguri săptămânale se desfășoară astăzi la Chișineu Criș, Almaș, Șilindia și Vârfurile (sat Avram Iancu - Tăcășele).

Mâine, miercuri, va fi zi de piață la Pâncota, Beliu, Buteni, Șiclău, Macea, Vânători, Pecica, Șiria și zi de târg la Beliu și Buteni.

• FARMACIA DE SERVICIU

În noaptea de marți spre miercuri este de serviciu, cu program non-stop, farmacia **„Remedium"**, Bd. Revoluției nr. 56, telefon 233195

Farmacia **„Crai Nou Alfa"**, situată la parterul blocului 68, cartierul Alfa, telefon **277644** și **„Noua Farmacie"**, strada Andrei Șaguna nr. 15, telefon **948**, sunt de serviciu cu program non-stop.

UTILITARE

• CONSULTAȚII ȘI TRATAMENTE CU PROGRAM NON-STOP

Cabinetul „Apollonia", situat la parterul blocului din spatele Casei Albe (zona Gării), str. Miron Costin nr. 13, sc. A, ap. 1, tel. 251225, efectuează tratamente injectabile (intramuscular și intravenos), aerosoli, E.K.G., ecografie și analize laborator.

• CABINET STOMATOLOGIC

Cabinet stomatologic privat, Bd. Revoluției nr. 62 (vizavi de Biserica Roșie), telefon **256665**, deschis zilnic între orele 8,00-12,00 și 14,00-20,00.

ACTUALITATEA CULTURALĂ

CINEMATOGRAFE

Dacia: Aventura în doi (SUA) 9,30; 11,45; 14; 16; 18; 20
Mureșul: Faimosul Paparazzo (SUA) 10; 12; 14; 16; 18
Arta: Shakespeare in Love (SUA) 15; 17; 19
Sala mică: A sosit poșta (SUA) 15; 17,30
Progresul: Singur acasă 3 (SUA) 16

TEATRUL DE STAT ARAD

prezintă comedia polițistă de mare succes: „CAPCANA" de Robert Thomas. Cu: Ioan Peter, Ion Văran, Dan Covrig, Dorina Darie-Peter, Alexandru Bairactaru, Oltea Aciocârlănoaiei-Blaga, Ana-Maria Dumitrean. Regia artistică: Ion Văran. Costume: Oana Văran-Goia, scenografia Ștefan Oroian

FILARMONICA DE STAT

prezintă joi, 28 octombrie 1999, orele 19,00, la Sala Palatului Cultural,

CONCERT VOCAL-SIMFONIC ANIVERSAR DEDICAT MAESTRULUI IOSIF CONTA.

Solist Shawn Al Mufti

Dirijorul corului: Kenneth Tucker - SUA

În program: Arcangelo Corelli - Trei dansuri - Saraband, Gigue, Badinerie; Ludwig van Beethoven - Fantezia pentru pian, cor și orchestră; Georg Friedrich Haendel - „Hallelujah" din oratoriul „MESIA"; Piotr Ilici Ceaikovski - Uvertura 1812.

TOXICOMANII AJUTĂ COPIII ABANDONAȚI

Ieri, la Clubul Presei, Asociația SOS Copiii din Sântana a organizat o conferință de presă. Tema conferinței a fost protecția copilului și colaborarea internațională în domeniul protecției copilului. Invitatul special la conferință a fost dl. **Gilles Pavillon** din Elveția care lucrează de 25 de ani în cadrul departamentului pentru protecția copiilor.

Dl. **Viorel Enache**, directorul Centrului de Plasamant din Sântana a punctat câteva aspecte privitoare la copiii abandonați: * Se va înființa o Agenție Națională pentru protecția drepturilor copilului. Există pericolul ca această agenție să se trasforme într-o nouă instituție administrativă **„pentru birouri și hârtii și mai puțin pentru copii"**. * În 1999, instituțiile de protecție a copilului au trecut printr-o perioadă austeră. S-a redus personalul - 80 de cadre - care venea în contact direct cu copiii: educatori, îngrijitori. * În Arad, bugetul instituțiilor de ocrotire se află la nivelul minim de existență. Cu repercursiuni nefavorabile asupra vieții copiilor din casele de tip familial. * În Arad există **„o altă lume a copilului abandonat"**, realizată și prin ajutorul dat de Gilles Pavillon * S-a intenționat închiderea unei case de copii din județ, propunere respinsă de Comisia de protecție a copilului. * În perioada 1993-1998, din cei 107 absolvenți proveniți de la Casele de copii din Sântana, 104 și-au găsit loc de muncă și au locuință. Ei sunt integrați socio-profesional.

Prezența d-lui Gilles Pavillon în România este legată de un proiect, realizat cu spijinul unor fundații elvețiene și a Guvernului elvețian. Fundația du Levant din Elveția se ocupă de reintegrarea profesională a toxicomanilor.

La respectiva fundație sunt aduse tot felul de obiecte care necesită reparații sau recondiționări. După cursuri teoretice pe meserii, cei care ajung la fundația du Levant aduc materiale într-o stare de funcționalitate. Apoi materialele respective sunt încărcate în camioane și transportate la Casele de copii tip familial din România, respectiv din județul Arad. Recent a fost adus un camion cu 30 de tone de materiale. Ritmul va fi de trei-patru camioane pe an. Din transporturile aduse din Elveția vor fi dotate atelierele pentru școlile de ucenici. Aici copiii din Casele de tip familial vor putea să învețe diferite meserii.

TEODORA MATICA

ADMITERE LA „VASILE GOLDIȘ"

Universitatea de Vest „Vasile Goldiș" Arad anunță organizarea unui cocurs de admiere în data de 30 octombrie 1999, la forma de învățământ IDD-Învățământ deschis la distanță, pentru care universitatea a primit aprobarea Ministerului Educației Naționale, la: ■ Facultatea de drept; ■ Facultatea de marketing; ■ Facultatea de Științe Umanist-Creștine; ■ Colegiul Universitar Pedagogic

La Colegiul Universitar Pedagogic se primesc absolvenți de licee pedagogice și postliceal cu profil pedagogic (durata IDD-2 ani) și absolvenți de liceu cu diplomă de bacalaureat (durata IDD-3 ani).

Înscrieri și informații suplimentare la secretariatele facultăților.

O. B.

CURSURI

Casa de Cultură a Municipiului Arad anunță înscrieri la următoarele cursuri: limba engleză, limba germană, limba italiană, mecanică-auto, dactilografie și lucrări de secretariat. Înscrierile se fac zilnic, la sediul instituției din str. Gh. Lazăr nr. 1. Informații la telefon 211.918, între orele 10-13.

Cooperativa de Credit Banca Populara MINERVA
acorda urmatoarele dobanzi pentru depozitele la termen:
1luna - 67%
3luni - 70%
6luni - 72%
9luni - 72%
12luni - 72%
a cererea clientului dobanda se poate capitaliza.
DEPOZITELE SUNT ASIGURATE !
Acordam credite in sistem C.A.R. cu dobanda anuala de
22 %
Informatii la agentia din Arad Piata Spitalului de copii, bl. H - parter (langa Intim) sau la tel/fax 057 / 256229

DE LA „FERONERIA" AU FOST FURAȚI TREI SACI CU YALE ȘI BALAMALE

Acestea urmau să fie comercializate în Iugoslavia

Poliția l-a identifidcat și-l cercetează în stare de libertate pe **Sîrboiu Dan-Alin**, 29 ani, din Arad, pompier în cadrul S.C. Feroneia S.A. Sîrboiu a fost prins în flagrant în timp ce a sustras 3 saci cu yale și balamale de la unitatea la care era angajat și i-a aruncat peste gardul societății. După aceea, Sîrboiu a transport cei trei saci la domiciliul lui **Crișan Ioan**, de 41 ani, din Arad, care intenționa să le valorifice în Iugoslavia.

Cercetările continuă, în vederea documentării întregii activități infracționale, și a stabilirii prejudiciului, informează Biroul de presă al I.J.P. Arad.

D.L.

Echipa de serviciu
IOAN TULEU -secretar de redacție.
Bianca Felea, Adela Homorâceanu, Ioan Leac, Dina Rujan – tehnoredactare computerizată.
Ioana Frățilă, Doina Jurcă, Aurica Telcian, Ștefan Tudose – corectură.

COOPERATIVA DE CREDIT „CONCORDIA ROMÂNĂ" BANCA POPULARĂ ARAD
Nr. Reg. Com. J02/744/1998 Cod Fiscal 11274982
■ acordă împrumuturi persoanelor fizice cu dobânzi atractive
■ constituie depozite cu dobânzi negociabile prin:
COOPERATIVA DE CREDIT „CONCORDIA ROMÂNĂ" Banca Populară Arad Str. Eroul Necunoscut nr. 10 Telefon: 057/283040
și prin agențiile sale din localitățile:
Almaș; Apateu; Beliu; Dieci; Hălmagiu; Pâncota; Seleuș; Șimand; Vinga; Vârfurile; Zimandu-Nou
(974178)

ALIANȚA ANTI SUICID
MÂNĂ DE AJUTOR
LINIA VIEȚII
057/214214
între orele 20,00-08,00
Vă ascultă, vă înțelege și vă ajută

CURSUL VALUTAR*

VALORI ÎNREGISTRATE IERI, 25 OCTOMBRIE 1999

Denumirea valutei	BNR	BCR		BRD		Banca Transilvania		Banca Agricolă		BIR		Bursa neagră	
		C	V	C	V	C	V	C	V	C	V	C	V
Dolar	16803	16750	16850	16740	16880	16700	16860	16750	17100	16750	17000	16750	16850
Marca germană	9164	9136	9376	9112	9282	9100	9310	9100	9280	9000	9300	9200	9300

PREȚUL AURULUI

BANCA NAȚIONALĂ. Pentru gramul de aur de 24K: prețul cu ridicata - 163.717 lei, iar prețul de achiziție - 147.345 lei. Prețuri valabile ieri.

PIAȚA NEAGRĂ - Aur 14 K cumpărare: 90.000 lei/g, vânzare: 100.000 lei/g.

Aur 18 K cumpărare: 130.000 lei/g, vânzare: 150.000 lei/g.

În urma a două accidente de circulaţie

DOI TINERI ŞI-AU PIERDUT VIAŢA IAR UN COPIL A FOST GRAV RĂNIT

Două accidente de circulaţie, cu urmări tragice, au marcat sfârşitul de săptămână, pe şoseşele arădene.

■ Primul s-a petrecut, sâmbătă pe raza oraşului Chişineu Criş. În jurul orei 11,30, **Lădău Adrian,** 29 ani, din Nădab, în timp ce a condus autospeciala VW înmatriculată cu nr. AR-01-CHT, l-a surprins şi accidentat grav pe minorul **Petrean Octavian,** de 10 ani, elev. Nesupravegheat, Octavian, s-a angajat în traversarea străzii, în fugă, printr-un loc nepermis şi fără să se asigure.

■ Duminică dimineaţa, în jurul orei 4,30, pe raza satului Bogrodu Nou, comuna Felnac, **Irinescu Dinel-Dorel**, 24 ani, din Arad, în timp ce a condus autoturismul Dacia AR-04-HNE, datorită vitezei excesive a pierdut controlul volanului, izbându-se de un copac. În urma impactului, au fost accidentaţi mortal **Onica Ramona**, 19 ani, din Zădăreni şi **Adam Cristian**, 19 ani, ambii pasageri în autoturism.

D.L.

PECICA COMBINA A TĂIAT PICIORUL UNUI ŞEF-SECŢIE DE LA AGROMEC

Un accident de muncă stupid şi nefericit, prin urmările sale, s-a petrecut deunăzi pe unul din terenurile Agromec S.A. Pecica, în vecinătatea localităţii Turnu.

Cotea Ioan, şeful secţiei mecanizare, s-a urcat pe combina agricolă, deşi nu-i era permis să facă acest lucru, potrivit d-lui **Teodor Lipovan** şeful Inspectoratului de Stat pentru Protecţia Muncii şi a d-lui Munerant, şeful Agromec S.A. Pecica.

Se pare că dl. Cotea, în lipsa lucrătorului combinier, a fost surprins la un moment dat de propria combină, care i-a retezat picorul stâng de la genunchi. La ora actuală, C.I. este internat la Spitalul Judeţean Arad şi, dată fiind situaţia, va rămâne invalid.

La Inspectoratul de Protecţia Muncii, **dl. Lipovan** ne-a informat că instituţia nu are, deocamdată, competenţa să ancheteze acest accident de muncă: **„Vom ancheta doar când comisia medicală va pronunţa starea de invaliditate permanentă a muncitorului. Noi intervenim doar când s-a produs decesul sau, de exemplu, cel în cauză îşi pierde un picior sau o mână."**

Această „deliberare", potrivit d-ui Lipovan, poate dura chiar câteva luni. Oricum, cazul trebuie clarificat urgent şi cei în drept să hotărască cine e vinovat de accident.

ADRIAN IOSIF

P.S. Şeful Agromec S.A. Pecica şi totodată primarul localităţii, ne-a informat că nu l-a mai deranjat pe Cotea Ioan la spital, „că are destui vizitatori de la televiziune şi presă."

Poliţia, pe şosele

În puncte fixe şi pe trasee poliţiştii au testat şi verificat 7.850 autovehicule în trafic, şi ca urmare s-au reţinut 23 certificate de înmatriculare pentru defecţiuni tehnice şi, au aplicat 415 amenzi pentru încălcarea Legii circulaţiei, în valoare de 61.280.000 lei. De asemenea s-au ridicat în vederea suspendării 15 permise de conducere, din care 8 pentru conducere sub influenţa băuturilor alcoolice. Este cazul numiţilor: **Lucaciu Ionel,** din Şofronea, cu autoturismul AR-02-JLU; **Crişan Dumitru**, din Arad, cu autoturismul AR-02-TKB; **Crivelente Vali,** cetăţean italian, cu autoturismul AR-0363/99; **Bocşa Iosif,** din Arad, au autoturismul 6-AR-4102; **Girigam Octavian**, din Arad, au autoturismul AR-04-CNY; **Henger Richard**, din Sântana, cu autoturismul NM-7172; **Ilieş Gheorghe,** din Arad, cu autoturismul 6-AR-9687 şi **Rezmiveş Arpad-Florian**, din Arad, cu autoturismul AR-02-WWE.

Comparaţi şi judecaţi

GUVERNUL VĂCĂROIU - 81 DE ORDONANŢE; GUVERNELE CIORBEA ŞI VASILE - 466!

Poşta redacţiei

I. Petrovici, Aleea Hipocrate, Arad: E adevărat că la un moment dat, invocându-se morţii şi dezastrul provocat în Serbia, s-a discutat despre posibilitatea implicării NATO într-un proces internaţional, dar, cum era de aşteptat, în cele din urmă ideea a fost abandonată. De altfel, nu prea vedem **cine în lume ar îndrăzni la ora actuală să judece Statele Unite şi mai mult să ia măsuri împotriva ei?! Să fim serioşi, nimeni - nici în glumă - nu ia în calcul un asemenea scenariu fantezist.** Din motive pe care nu mai trebuie să le numim.

Ne pare rău, dar din lipsă de spaţiu nu putem publica întregul calendar al pierderilor de vieţi omeneşti din Iugoslavia, trimis de către dv., calendar din care vom spicui însă câteva: **12 aprilie** - bombardarea podului de la Gradelicka., pe care trecea un tren de persoane, bombardament soldat cu 55 de morţi; **14 aprilie** - atacarea de către un avion aliat a unui convoi civil „confundat" cu unul militar - bilanţ, 75 de morţi; **1 mai** - bombardarea unui autobuz care trecea pe un pod din Priştina - 47 de morţi; **7 mai** - o bombă cade în centrul oraşului Niş - 15 morţi; **20 mai** - o altă bombă „scăpată" de sub control loveşte un spital din Belgrad - 4 victime etc. etc. Nu are rost să continuăm discuţia, când vom avea puţin spaţiu o să vă publicăm şi restul scrisorii. Oricum, **ziarul „Adevărul" a căutat, de-a lungul conflictului, să rămână cât mai obiectiv, condamnând, în general, intervenţia NATO în Iugoslavia, poziţie care, iată, acum, la câteva luni de la încheierea bombardamentelor, este împărtăşită de majoritatea presei de la noi şi de aiurea, inclusiv de către unii lideri ai Alianţei Nord-Atlantice.**

Şt. Vertesz, str. Steagului, Arad: 1) Nu am interpretat nimic, ci doar am pus faţă în faţă cele două situaţii: în perioada 1992-1996, deci în 4 ani, fostul guvern Văcăroiu a emis **64 de ordonanţe simple** şi **17 ordonanţe de urgenţă**, aşadar, un total de **81 de ordonanţe** - chestiune care la vremea respectivă a provocat un val de proteste din partea opoziţiei, care a acuzat puterea de atunci că „pune la index Parlamentul" şi că îşi bate joc de el, substituindu-i-se „grosolan".

Mă rog, nu comentăm, dar ceea ce am întrebat noi a fost cum poate fi calificată atunci „lucrarea" actualei puteri, mai exact a celor două guverne care s-au succedat la conducere după noiembrie 1996, care în cei trei ani a produs **170 de ordonanţe simple** şi **296 de ordonanţe** de urgenţă, ceea ce dă un total de **466 de ordonanţe**.

Comparaţi şi dv. cele 81 de ordonanţe „scoase" de atât de blamatul Văcăroiu în 4 ani de zile cu cele 466 „scoase" de dnii Ciorbea şi Vasile în doar 3 ani, spre a vedea cum stă treaba cu adevărat cu „punerea sub index a Parlamentului" şi cu „grosolănia" de care vorbea fosta opoziţie de acum trei ani. Şi încă legislatura nu s-a încheiat, ea mai durând - cel puţin teoretic - încă un an de zile, ceea ce în mod sigur va duce la „doborârea" recordului de până acum.

2. Povestea celebrului Turn de Apă de pe strada Ceaikovski este cam încurcată. Într-adevăr, Turnul are statut de monument şi figurează ca atare în lista oficială a monumentelor, ansamblurilor şi siturilor istorice la poziţia O2B010. Să mai precizăm că el a fost ridicat între anii 1895-'896, spre a servi alimentării centralizate cu apă potabilă a oraşului, Aradul numărându-se din acest punct de vedere printre primele oraşe din ţară în această privinţă. Dar, să continuăm. În 1990, în vâltoarea şi zăpăceala de după Revoluţie, imobilul trece din proprietatea fostei IJGCL (Întreprinderea Judeţeană de Gospodărire Comunală şi Locativă) în cea a primăriei, dar înainte ca acest act să se producă, monumentul este vândut contra sumei de 118.000 lei unei societăţi comerciale.

Ulterior, Comandamentul judeţean de pompieri a încercat de mai multe ori, dar fără folos, să intre în posesia Turnului, spre a-l transforma într-un muzeu al pompierilor, acţiune, cum spuneam, neluată în seamă şi nesprijinită de către nimeni. Dar asupra acestui aspect vom reveni.

M. DORGOŞAN

CET-ul poate asigura energia termică necesară

DACĂ ȘI OAMENII VOR AVEA BANI, O SĂ FIE CALD ÎN CASE

În conferința de presă de ieri, a fost prezentat un comunicat în care dl. **Lucian Barniciu**, directorul Sucursalei Electrocentrale Arad (CET), anunța că „s-au luat toate măsurile impuse pentru asigurarea energiei termice necesare populației și agenților economici din municipiul Arad."

Cu toate acestea, funcționarea corespunzătoare a sistemului de termoficare este condiționată de asigurarea necesarului de combustibil. CET Arad atrage atenția mai ales Arterm-ului și consumatorilor direcți de energie asupra faptului că, în caz de neplată, se va întrerupe imediat furnizarea agentului termic. Reluarea livrărilor se va face atunci numai după plata anticipată a cantităților de energie termică solicitată și numai după perioada de timp necesară aprovizionării cu combustibil.

În ceea ce privește rezervele de combustibil, dl. **Adrian Ghilea**, purtătorul de imagine al Sucursalei Electrocentrale Arad, ne-a informat că există un stoc de 12 mii de tone păcură (care va fi folosit doar atunci când este vreun val de frig, cantitatea ajungând pentru 20 de zile), un stoc de 450 mii tone de cărbune (care este suficient până în februarie 2000) și gaz metan care este ... pe piață. Tocmai de aceea în momentul în care Arterm nu va mai reuși să adune banii de la populație și va avea întârzieri la plata facturilor lunare către CET, nu se va mai putea cumpăra gaz și astfel producerea agentului termic va fi întrerupt. Că imediat se simte și în case, e de prisos să mai amintim ...

N. OPREAN

PATRULELE MOBILE DE INTERVENȚIE RAPIDĂ AU INTRAT ÎN ACȚIUNE

Zonele fierbinți vor fi supravegheate 24 din 24 de ore

Trei patrule mobile de intervenție rapidă ale poliției acționează de câteva zile și în Arad. Prima acoperire, zona Teatru - Primărie, cu punct de „staționare" Corleone. Cea de-a doua zonă Banca București, cu punct fix cofetărie Corso și ultima acoperă traseul Gară - UTA, cu zonă de observație Autogară.

D. S.

ZIUA ARMATEI ROMÂNE

Ziua Armatei Române a fost marcată prin depunerea de coroane de flori și ceremonii militare în orașul Arad, la monumentul Eroilor și în orașul Chișineu Criș, unde au participat oficialități locale, reprezentanți ai unor instituții, partide politice și organizații obștești.

Foto: **AL. MARIANUȚ**

TIMIȘOARA - ZILELE ECONOMICE FRANCO-ROMÂNE

„A investi este un act de încredere" - d. PIERRE MENAT, ambasadorul Franței la București

O muzică country ritmată, scaldă Piața Operei din Timișoara. Un cort, câteva butoaie din tablă vopsite în roșu cu o stea neagră. Patru sau cinci domnișoare cu pălării Stetson îmbie trecătorii cu prospectele firmei americane TEXACO. În clădirea Operei, la răcoare, se desfășoară Zilele economice franco-române. Reprezentanți ai 27 companii din hexagon au considerat că merită să părăsească Bucureștiul pentru a căuta oportunități de afaceri mai spre vestul României. Au ales Timișoara poate și pentru că afacerea „Alcatel" merge bine. Manifestarea organizată de Camera de Comerț, Industrie și Agricultură Timișoara se desfășoară sub patronajul (de la distanță) premierului României și al ambasadorului Franței la București, d. Pierre Menat (de la fața locului). Este pentru prima dată când forumul franco-român, desfășurat cu regularitate la București și aflat deja la a cincea ediție, se mută în provincie.

Cu aproape 730 milioane dolari investiți în România, Franța se află pe locul întâi în topul investitorilor străini. La 1 septembrie erau înregistrate 1980 societăți mixte româno-franceze și la aceeași dată Franța ocupa locul trei în volumul total al schimburilor comerciale ale României. „A investi este un act de încredere și cred că Franța, care este pe primul loc, a arătat că are încredere (în România - n.n.)" a declarat ambasadorul Franței la conferința de presă de ieri. „Franța a trecut peste niște întârzieri ale sistemului legislativ românesc care nu asigură întotdeauna garanțiile necesare pentru investițiile străine și în aceste condiții a ajuns primul nostru inevstitor", a adăugat consilierul economic al Ambasadei României la Paris, Emanoil Gheorghițescu. Două companii franceze, „Elf Aquitaine" și „Total" sunt interesate în privatizarea „Petrom". De asemenea prezintă interes pentru mediile de afaceri din Franța privatizarea Conel și a Romgaz ca și a băncilor Agricolă și Comercială, a mai spus același vorbitor.

Ambasadorul Pierre Menat a acordat „Adevărului" un interviu pe care-l vom publica în „pagina economică" a ziarului.

DORU SAVA

Que le spectacle commence!...

FESTIVALUL INTERNAȚIONAL DE TEATRU FRANCOFON AL LICEELOR

LA A VII-A EDIȚIE

Ieri a avut loc deschiderea oficială a Festivalului internațional de teatru liceal froncofon, aflat la cea de-a VII-a ediție. Deschiderea și prezentarea juriului a fost făcută într-un mod original de către directorul festivalului, **Florin Didilescu**. Această nouă ediție de teatru francofon se bucură și anul acesta de o largă participare a unor licee din **București, Timișoara, Saint-Petersbourg, Gand, Riposto, Viena, Huedin, Porrentruy, Oradea, Pecs, Cluj-Napoca** etc. Noutățile acestui festival: debutul liceelor **„Andrei Mureșan"** din Bistrița și **„Jean-Louis Calderon"** din Timișoara. Debuturile externe au fost marcate de **Rusia, Elveția** și **Austria**. De-a lungul celor trei zile de festival se vor juca nu mai puțin de 15 spectacole.

Deschiderea oficială de ieri a festivalului a fost precedată cu o seară înainte de către Teatrul „Masca", care a prezentat spectacolul Monsieur de Pourceaugnac (de Moliére).

Pentru prima oară, alături de finanțatorul principal al festivalului (**CLM Arad**) și-a adus contribuția și Serviciul cultural al ambasadei Franței (20.000 de franci).

OLIMPIU BULZAN
Foto: **O. FELEA**

PromoVest' 99

UN TÂRG PENTRU TOȚI ARĂDENII

Azi: paradă a modei și demonstrații de coafură și cosmetică

Astăzi, la ora 11, se deschid porțile târgului PromoVest' 99, organizat de Camera de Comerț, Industrie și Agricultură Arad la Sala Sporturilor.

Cele 34 de firme expozante sunt producătoare și distribuitoare de confecții, marochinărie, sticlărie, ceramică decorativă și menaj, rechizite, papetărie, bijuterii, cosmetice, telefoane și accesorii.

În acest an, PromoVest, ajuns la a opta ediție, este structurat pe domenii de activitate și își propune să fie o punte de legătură între producători, distribuitori și beneficiari. Târgul se adresează oricărui arădean interesat.

Timp de patru zile, paralel programului de vizitare a târgului, au loc acțiuni conexe organizate de firmele expozante. Astăzi, casa de modă Lang va încânta publicul cu o paradă a modei, iar salonul R-GO va face câteva demonstrații de coafură și cosmetică.

Reamintim că intrarea publicului este liberă.

GERLINDE KNAP

MARȚI, 26 OCTOMBRIE 1999

TVR 1

7,00 Matinal național
9,00 TVR Iași
10,00 Recurs la morală - rel.
10,45 Top nostalgic
11,00 TVR Cluj-Napoca
12,00 Marele Jazz - rel.
13,00 TVR Timișoara
14,00 Jurnal
14,15 CiberFan
14,30 Repere sacre
15,00 Oameni ca noi
15,30 Convietuiri... sub aripa muzei
16,00 Em. în limba maghiară
17,00 Dor
17,30 Scuzați! Pardon! Mersi!
18,00 Corect!
18,05 Jumătatea ta
19,00 Avanpremieră Știri
19,10 Sunset Beach - ep. 557
20,00 Jurnal * Meteo * Sport
20,55 Automobilul - thriller, SUA, 1977
22,35 Nu trageți!
22,50 Jurnalul de noapte
23,10 A-Facerea
0,5 7 arte

TVR 2

7,00 TVM * Telematinal
8,00 Desene animate
8,50 Emisiune pentru copii
10,15 Limbi străine: engleză
10,40 O familie ciudată - rel.
11,10 Desene animate
12,00 Față în față cu autorul
13,00 Un cântec, o glumă...
13,10 Mistere și minuni
14,00 Conviețuiri
15,00 Desene animate
15,50 Un cântec, o glumă...
16,00 Obsesia - s.
16,45 Santa Barbara - s.
17,30 Tribuna partidelor parlamentare
17,55 Muzeul Orsay (II)
18,50 Știri bancare
19,05 Autograf muzical
19,35 Universul cunoașterii
20,30 La plăcinte înainte; Draga Olteanu-Matei
22,00 Credo
23,20 Preotul și cârciumărița - rel.
0,10 Sonata nr. 4 de Beethoven
0,30 TVM * Mesager

PRO TV

7,00 Bună dimineața, Pro TV e al tău!
10,00 Tânăr și neliniștit - rel.
10,45 A Disappearing Act - rel.
12,30 Royal Canadian Air Farce - s.
12,55 Știrile PRO TV * O propoziție pe zi
13,05 Babylon V - s.
13,50 Ani de liceu - s.
14,15 Miracolul tinereții - s.
14,45 Familia Bundy - s.
15,15 Aripile pasiunii - s.
16,00 Tânăr și neliniștit - ep. 862
17,00 Știrile PRO TV * O propoziție pe zi
17,30 Spitalul Chicago Hope - ep. 2
18,30 Doi polițiști și jumătate - ep. pilot - a II-a parte
* Extragerea cărții poștale „Te uiți și câștigi"
19,30 Știrile PRO TV
20,00 Melrose Place - s.
21,20 Chestiunea zilei - ediție specială
21,30 Fotbal: Liga Campionilor: **Transmisiune în direct**
22,30 Știrile Pro TV - în pauza meciului
23,30 Chestiunea zilei
0,15 Fotbal: rezumatul Ligii Campionilor

TV ACASĂ

6,00 Maria - s.
7,00 Dragoste și putere - rel.
8,15 Rosalinda - rel.
9,00 Înger sălbatic - rel.
10,00 Renzo și Adriana - rel.
10,45 Lanțurile iubirii - rel.
11,00 Dragoste și putere - rel.
11,45 Nimic personal - s.
12,30 Petulia - dramă SUA, 1968
14,15 Viața noastră - s.
15,00 Dragoste și putere - s.
15,30 Renzo și Adriana - s.
16,00 Preciosa - s.
17,25 Vremea de acasă
17,30 Rosalinda - s.
18,30 Lanțurile iubirii - s.
19,25 Vremea de acasă
19,30 Acasă la bunica
19,45 Des. animate- Căsuța poveștilor
20,30 Înger sălbatic - s.
21,30 Sânge din sângele meu - s.
22,15 Vremea de acasă
22,30 Un om în genunchi - dramă, Italia, 1979
0,30 Surorile - s.

ANTENA 1

7,00 Observator
8,00 Dimineața devreme
10,00 Știri
10,10 Colivia de aur - s.
11,00 Inspirația Carolinei - s.
12,00 Baywatch Nights - s.
13,00 Știrile amiezii
13,15 Viitorul începe azi - s.
14,00 Decepții - s.
15,00 Fotbal: Oțelul Galați- Ceahlăul Piatra Neamț
17,00 Știrile amiezii
17,25 Dragostea învinge - ep. 2,3
19,00 Observator
20,00 Gotti - dramă, SUA, 1996
22,30 Observator
23,00 Marius Tucă show
0,00 Viziuni de coșmar - thriller, SUA, 1990
2,00 Observator - rel.
2,30 Inspirația Carolinei - rel.

PRIMA TV

7,00 Karaoke show - rel.
8,00 Dimineața cu Prima - magazin matinal * Știri și reportaje, meteo, muzică și concursuri
12,00 Nadine Show - rel.
13,00 Politica de mâine - rel.
15,00 Viața în direct
16,00 **Celebri și bogați** - s.
17,15 Nadine Show
18,00 Focus * Sport * Meteo
18,55 Clip Art
19,00 Românie, Românie...
19,15 Karaoke show
20,00 Film artistic
21,30 Bilanț
22,00 Românie, Românie...
22,15 Focus
22,45 Revista presei
23,00 Politica de mâine
1,00 Film artistic
2,30 Focus - rel.

TV ARAD

7,00 Observator
8,00 Știri TVA - rel.
8,30 Divertisment
10,00 Știri
10,15 Colivia de aur - s.
11,00 Inspirația Carolinei - s.
12,00 Baywatch Nights - s.
13,00 Știrile amiezii
13,15 Viitorul începe azi - s.
14,00 Decepții - s.
15,00 Fotbal în direct: **Oțelul Galați - Ceahlăul Piatra Neamț**
17,00 Știri
17,25 Divertisment
18,00 Mileniul Trei
18,20 Anunțuri
18,30 Știri TVA
19,00 Observator
20,00 Poliția 955
21,20 Viață Spirituală
21,30 Știri TVA - rel.
22,00 Observator
22,30 Marius Tucă Show
0,00 Viziuni de coșmar
În continuare, program identic cu cel al Antenei 1

TV INTERSAT

8,55 Deschiderea programului
9,00 Intersat Music
9,30 Bătălia pentru recoltă - film
11,00 Știrile Intersat
11,30 Dulce ispită - s.
12,15 Lumea adâncurilor
12,30 Vagabonzii - film
15,30 Săptămâna sportivă arădeană
16,00 Întâlnirea de la Aurora
17,30 Underdog Show
18,00 Emisiune în lb.sârbă
18,30 Obiectiv economic
18,45 Știrile Intersat
19,20 Dulce ispită - s.
20,05 Mistere, farmece și miracole
20,30 Aradul prin gaura cheii - în direct
22,00 Influența vraciului - film
23,30 Știrile Intersat
0,00 Erotica
0,45 Închiderea programului

TELE 7 ABC

7,00 Știri
7,10 Bună dimineața, România
9,00 Lou Grant - rel.
10,00 Știri
10,30 Dintre sute de ziare - rel.
11,15 Studioul Tudor Vornicu - rel.
14,00 Medici la datorie - s.
14,45 Teleshopping
15,00 Știri
15,15 Post Meridian
16,30 O singură viață - s.
17,30 Documentar
18,00 Știri
18,10 Lou Grant - s.
19,00 Secția de poliție - s.
20,00 Actualitatea Tele 7
20,30 Documentar
21,00 Dintre sute de ziare
22,00 Cutia Pandorei
22,45 24 din 24
23,15 Concert
0,00 Știri
0,30 Ora H - emis. de confesiuni
1,35 Teleshoping

HBO

10,00 Dincolo de tăcere - dramă, SUA, 1994
11,45 Nemesis 2: Nebula - SF, SUA, 1995
13,15 Des. animate: Războinicii stelari
13,45 Banii - dramă, SUA, 1995
15,45 Tom și Huck - acțiune, SUA, 1995
17,15 Beverly Hills Ninja - comedie, SUA, 1997
18,45 În vizorul mafiei - thriller, SUA, 1996
20,30 Glorie și onoare - dramă, SUA, 1997
22,00 Pact cu diavolul - dramă, SUA, 1997
0,00 Guvernanta - dramă, SUA, 1998

ATOMIC TV

7,00 Selector
10,25 Reactor - rel.
10,30 File de poveste - rel.
11,00 Atomix cu Michelle- rel.
14,00 Interactiv
15,55 Reactor
16,00 Aria 52 - rel.
17,00 Freestyle - rel.
17,15 Selector
19,00 Atomix cu Tudor
21,55 Reactor
22,00 Cinematomic cu Ina
22,30 High action adrenalin
23,00 Rockada
0,00 Insomnia

RADIO ARAD & RADIO CONTACT (65,95 MHZ)

5,00 - 8,00 BUNĂ DIMINEAȚA! - program Radio Contact; **8,00 - 11,00 BUNĂ DIMINEAȚA, ARAD!** - cu Gabriela Gavrilescu și Radu Mustafa - Știri (8,30; 9,30; 10,30) Informații locale; Dedicații muzicale (9,30 - 10,30); Muzică românească (10,30 - 11,00); **11,00 - 19,00 CONTACT FM** - program Radio Contact; **19,00 - 22,00 BUNĂ SEARA, ARAD!** - Frumusețea pe 65,95 Mhz, cu Codruța Belean și Darius Dârlea (19,00 - 20,00); O alt fel de emisiune, cu Codruța Belean și Darius Dârlea (20,00 - 21,00); Viața spirituală (21,00 - 22,00); **22,00 - 3,00 RADIO CONTACT** - Fabrica de hituri; Contact gold; Super 50 - rel.

RADIO PRO FM (92,1 MHz)

0,00 - 2,00 MARIUS, GEORGE ȘI CELE 40 DE HITURI - rel.; **2,00 - 5,00 PRO FM BY NIGHT** - cu Vlad Craioveanu; 5,00 - 6,00 Buletin de știri la fiecare sfert de oră; **6,00 - 7,00 RONDUL DE DIMINEAȚĂ** - INFO PRO cu Dan Apostol și Laura Călăceanu; **7,00 - 10,00 PRO FM PÂNĂ LA 10** - cu Flavius Eșnican; **10,00 - 14,00 13-14 CU ANDREI** - cu Andrei Gheorghe; **14,00 - 17,00 ORAȘUL SUB LUPĂ** - cu Cătălin Lăpușcă; **17,00 - 19,00 STAR STATION MIX** - cu Mihai Gurei; **19,00 - 21,00 ASCULTĂ-ȚI MUZICA!** - cu Călin Gheorghe; **21,00 - 22,00 TONOMATUL PRO FM** - cu Nicki Stanciu; **22,00 - 24,00 RONDUL DE NOAPTE** - cu Răzvan Exarhu

RADIO TIMIȘOARA

6,00 Ceasurile dimineții; 8,00 Muzică populară cu dedicații; 9,00 Vârful de lance; 10,00 Radio circuit; 11,00 Radio cocktail; 12,00 Permanențe românești; 13,00 Emisiune în limba germană; 14,00 Emisiune în limba maghiară; 15,00 Emisiune în limba sârbă; 16,00 Actualitatea în 60 de minute; 17,00 Gramofon; 18,00 Familia; 19,00 Radiojurnal; 19,15 Contemplații simfonice; 20,05 Călătorie în lumea poveștilor; 20,15 Cânt din suflet; 21,00 Curierul de seară

Știri: 6,00; 7,55; 9,00; 11,00; 12,55; 17,00; 18,00; 20,00; 21,00; 21,55

Radio Jurnal: 7,00; 16,00; 19,00

RADIO SEBIȘ

6,00 - 8,00 Detașamentul de trezire; 8,00 - 9,00 Cântă-mi lăutare - muzică populară; **9,00 - 10,00 Alo, tu alegi!; 10,00 - 12,00 Cafeaua de zece; 11,00 - 12,00 Om bun** - muzică folk; **12,00 - 13,00 La porțile dorului** - muzică populară; **13,00 - 14,00 FM-ul de prânz; 14,00 - 15,00 Numai pentru tine; 15,00 - 16,00 Astăzi te sărbătorim** - muzică populară și dedicații muzicale; **16,00 - 18,00 După patru; 18,00 - 19,00 Telefonul cu butoane; 19,00 - 20,00 La Mulți Ani!** - dedicații muzicale; **20,00 - 22,00 Unu plus doi** - talk show; **22,00 - 24,00 Metronom 21 rock; 0,00 - 2,00 92,1 Insomnii; 2,00 - 6,00 Nocturna muzicală**

„SRI-ul nu se uită în gura lui Verestoy”

Interviu cu DANIELA BURUIANĂ, deputat PRM, membră a Comisiei de control a activității SRI

– D-nă deputat, cum catalogați așa-numita lege Ticu Dumitrescu, în forma actuală?

– Inutilă. Legislația României este deficitară la multe capitole, în special economice. Mai rău, această lege poate duce la învrăjbirea societății românești într-un moment în care numai de așa ceva nu avem nevoie. Societatea românească este obosită, sărăcită, ajunsă în mizerie. Mai lipsesc doar uciderile fiilor de către tați și invers, ale fraților de către frați. Vor veni și acestea dacă legea va intra în vigoare acum. Dacă vom da dovadă de un dram de luciditate, adevărul despre Securitate și colaboratorii săi va fi dezvăluit - și este necesar să fie dezvăluit - doar atunci când acesta va fi istorie și nu motiv de răfuieli.

– Lăsând la o parte conflictele sociale, desconspirarea colaboratorilor Securității nu ar însemna o scădere a capacității de apărare a țării, având în vedere faptul că unii dintre foștii colaboratori sunt și actuali?

– M-ați întrebat ca să vă răspund „da”. Pot să adaug că desconspirarea colaboratorilor se face de către o minte diabolică, interesată în a-i șantaja pe aceștia în scopul obținerii de informații. Sincer, nu cred că un om normal ar putea accepta cu inima ușoară așa ceva.

– Partidul România Mare vrea să acceadă la guvernare. Crede acest partid că este benefică schimbarea structurilor de conducere ale SRI după cum bate vântul Puterii?

– De această dată m-ați întrebat știind că voi spune „nu!” Personal, nu cred că se poate umbla cu atâta ușurință la structurile unui serviciu de informații. Prin schimbări se pierde continuitatea, se pierde încrederea în loialitatea conducătorilor SRI față de România. Din păcate, cred că va funcționa acel păgubos algoritm politic. O spun de această dată ca persoană particulară. De ce spun că este un sistem păgubos? În medie, 37% dintre angajații SRI-ului sunt tineri care se adaptează mai greu. În momentul în care se fac schimbări, apare deruta. Este extrem de periculos pentru statul român ca acești tineri care nu doresc decât să apere România să fie dezorientați din cauza manevrelor politice.

– Ce faceți ca să nu se întâmple așa ceva?

– Practic, în comisia noastră nu contează apartenența politică. Drept dovadă, suntem numiți de către SRI „comisia noastră”. Nu dorim să le dăm directive, nu vrem să facem pe supervizorii, ci dorim să vedem cum putem să-i ajutăm pentru a-și face mai bine meseria în slujba poporului român.

– Este o expresie cam bombastică, având în vedere faptul că din comisie face parte și Verestoy Attila.

– D-l Verestoy este un tip violent cu care am avut niște conflicte. Spre lauda celorlalți colegi ai mei, nu prea îl bagă în seamă. Baiul lui Verestoy nu este că e maghiar, ci că e tot timpul sub influența alcoolului.

– Totuși, este organ de control, din partea unei uniuni etnice.

– Ați spus bine, UDMR-ul este o uniune etnică și nu văd ce caută la guvernare. Actuala putere a acceptat această organizație teroristă numai pentru a mai câștiga voturi. Drept urmare, maghiarii s-au radicalizat și tropăie printre nervii poporului român exacerbând ideea federalizării.

– Totuși, Verestoy Attila este în comisie. Cum poate domnia-sa să controleze SRI-ul care se ocupă - să zicem - cu anchetarea unor afaceri murdare ale unor firme din Ungaria?

– SRI-ul nu se uită în gura d-lui Verestoy Attila. Românii își văd de treaba lor și din când în când îi mai dau câte un bobârnac peste nas. Nici nu merită altceva.

SIMION TODOCA
Foto: ȘTEFAN MATYAȘ

PSM ȘI-A OFICIALIZAT „MARIAJUL” CU PMR

La conferința de presă a PSM Arad, desfășurată ieri, începând cu ora 13,00, președintele organizației județene, Teodor Pătrăuță, a anunțat oficializarea „mariajului” - adică fuziune prin absorbție - cu PMR. Partidul Muncitoresc Român adaugă 9.000 de membri la zestrea de 110.000 ai PSM-ului, cifră raportată la ședința Comitetului Național care a parafat fuziunea. ● La ședință a fost prezentată și strategia PSM de către președintele executiv Ioan Sasu. Cel mai interesant punct din acea strategie este înființarea unor tribunale economice care să judece jaful practicat pe scară largă prin procesul de privatizare. ● Una peste alta, președintele organizației locale, Teodor Pătrăuță, este extrem de mulțumit de faptul că în martie 2000 va putea deplasa la București, la Conferința Națională, 12 delegați. Având în vedere faptul că norma de reprezentare este de 1 la 280 de membri, 12 delegați înseamnă ceva...

S. TODOCA

UFD OFERĂ CONSULTANȚĂ INVESTITORILOR ÎN AGRICULTURĂ

În cadrul „Lunii dreptei”, ieri, la ora 12,00, UFD-ul arădean a organizat o conferință de presă. Președintele organizației județene, Gelu Roman, ne-a dezvăluit faptul că există programe PHARE pentru investitorii în agricultură. Începând cu data de 2 noiembrie, toți cei interesați pot să obțină consultanță la sediul UFD, între orele 9-13. Spre cunoștința celor care doresc să vină în contact cu specialiștii UFD-ului, precizăm că sediul este vizavi de Palatul Administrativ, la nr. 74, etajul 2.

■ În altă ordine de idei, conducerea UFD-ului dorește să aducă amendamente la Codul Penal în sensul înăspririi pedepselor pentru orice fel de infracțiune.

Fiind considerată o infracțiune, discriminarea pozitivă a proprietății de stat față de proprietatea privată se vrea înlăturată de către UFD. În scurt timp, UFD-ul va pune la dispoziția cetățenilor proiectul.

S. TODOCA

„TRIUMFALISMUL” ACTUALEI GUVERNĂRI

(Urmare din pagina 1)

Oamenii bolnavi nu pot să se trateze. Spitalele sunt lipsite de fonduri și pentru cele mai elementare medicamente, iar birul de 7% pus pentru asigurările de sănătate este folosit de guvern în alte scopuri, fiind o bună parte blocat de Ministerul de Finanțe. Unele spitale amenință cu sistarea activității și trimiterea bolnavilor acasă. Să nu mai vorbim despre abandonarea unor programe de sănătate datorită lipsei de fonduri.

La ora actuală nu ne putem plânge că magazinele sunt goale. Toate scursurile alimentare și de îmbrăcăminte, chiar aparataj electro-casnic sunt trimise din Occident pe piața românească, la prețuri ce depășesc posibilitățile noastre. Oamenii, copiii mor de foame, nu au ce îmbrăca, ce mânca pentru că banii nu ajung, nici cei din salarii, nici cei din șomaj sau din tot felul de ajutoare sociale.

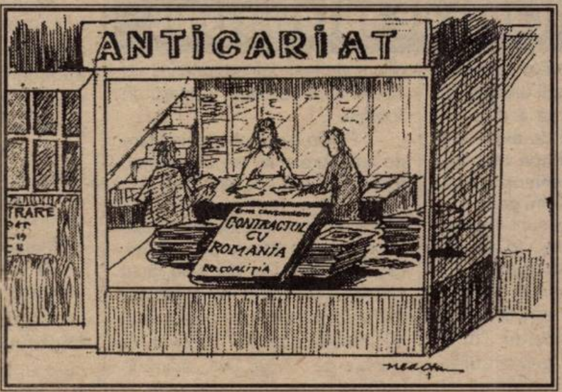

A crescut enorm aparatul birocratic, de la primării la regii, la tot felul de societăți care funcționează pe spinarea bugetului, unde se și dau salarii și tot felul de sporuri imense. În municipiu, de exemplu, drumurile arată cum arată, gospodărirea orașului este dezastruoasă, dar salariile personalului primăriei și ale societăților sau regiilor ce țin de ea sunt mari. Un funcționar de la primărie, pe lângă salariu mai primește 6-10 sporuri, de vechime, de continuitate, de periculozitate, de cunoaștere a limbilor străine, de stress etc.

Pe lângă toate acestea, orice problemă care depinde de organele centrale sau locale ale statului, și mă refer la toate puterile existente, se rezolvă pe bază de comisioane, să nu le mai spunem șpagă.

În acest timp, președintele României face afirmații tulburătoare. Frigul în casă și neperformanțele guvernului, toate nenorocirile aduse după 1996, inclusiv corupția, se datoresc presei. Presa să suporte huiduielile și să răspundă. Afirmațiile făcute la Cluj-Napoca sunt stupefiante. Huiduit de tineri, de oameni disperați, îi taxează derbedei și puși să-i strice imaginea de Partidul România Mare. Ba mai mult, aduce în țară un trepăduș american, fost ambasador al SUA în România, care declară că singurul, Constantinescu, dacă va fi reales, va fi garantul democrației, al intrării în NATO și UE a României. Tot la Cluj-Napoca, acesta este numele orașului, și nu Cluj, cum îi place domnului Constantinescu și UDMR, a afirmat că intelectualitatea este de partea domniei sale și îl va susține.

Noi coborâm tumultos spre prăpastie, peste tot sunt declarații că vom rămâne tampon între Occident și fosta URSS, că nu vom intra în NATO și în UE. Că nu avem nici o perspectivă de redresare a situației, că cele 60 miliarde dolari promise de dl. Emil Constantinescu în campania electorală au dispărut ca o bășică de porc umflată și dată de-a dura, iar președintele face declarații triumfaliste.

Inconștiență, lipsă de răspundere, tratate secrete de trădare a intereselor naționale, nu înțeleg ce este în capul actualilor guvernanți?!

Ce vede toată lumea este sărăcia, mizeria și corupția instituționalizată. În rest foamete, frig, lipsă de medicamente, haos, mortalitate ridicată, dezastru economic prin subminarea economiei naționale. Și când te gândești că Ceaușescu a fost asasinat pentru mult mai puțin.

Comunicat de presă

Pentru a se evita unele confuzii care au rezultat în urma evenimentelor petrecute în Arad la data de 06.10.1999, și care au fost speculate de UDMR, transformându-le într-o campanie murdară împotriva partidului nostru, conducerea Partidului România Mare, filiala județeană Arad, dorește să facă urmăroarele precizări:

1. **PRM Arad nu a organizat** nici un fel de manifestație publică în data de 06.10.1999, chiar președintele Lucian Stana fiind cel care a convins conducerea centrală a partidului că o vizită în Arad, în această zi, ar fi total inoportună.

2. Regretăm unele sloganuri care s-au scandat în timpul evenimentelor din acea zi, sloganuri care nu sunt reprezentative și care nu reprezintă gradul de cultură și civilizație al arădenilor, dar nu uităm că totul a pornit de la provocarea realizată de UDMR, care a impus pe toate căile, inclusiv externe, țării noastre acest fals „Monument al Libertății”.

3. Toți membrii noștri de partid, care au participat la evenimentele susmenționate în calitatea lor de cetățeni ai Aradului, vor beneficia de tot sprijinul nostru în cazul în care UDMR-ul va obține acționarea lor în instanță. Acești oameni nu au altă vină decât aceea că sunt adevărați români, că își iubesc țara și orașul și, pentru acest lucru, PRM, filiala județeană Arad, anunță că va răspunde cu aceeași monedă oricui va încerca să prigonească românii în propria lor țară.

Practica identificării românilor, cerută acum de UDMR, amintește de negrul an 1940 când românii au fost nominalizați pe liste horthyste, urmarea fiind cunoscută de toată lumea.

4. Îi vom sfătui pe toți cei pe care UDMR-ul îi va acționa în judecată să pornească, la rândul lor, o acțiune în instanță împotriva persoanelor care i-au catalogat **„huligani“, „extremiști“** și **„valahi împuțiți“** și vom acorda, prin membrii noștri de partid, consultanță juridică gratuită în acest caz.

LUCIAN STANA
- președinte PRM

După ce a năucit populația

RADU BERCEANU ÎȘI CERE SCUZE CĂ A (TOT) SCUMPIT CURENTUL...

Într-un comunicat de presă, ministrul Industriei și Comerțului, Radu Berceanu, explică principiile care au stat la baza majorării prețului energiei electrice. Cităm: „așa cum am arătat încă de la începutul mandatului, politica de prețuri la energia electrică s-a bazat pe două principii: a) scăderea permanentă a prețului mediu general (consumatori industriali și consumatori casnici) printr-o politică consecventă de eliminare a costurilor nejustificate și a pierderilor în interiorul CONEL, în valori comparabile (USD); b) eliminarea subvențiilor încrucișate între consumatorii industriali și consumatorii casnici, precum și între energia electrică și energia termică."

După ce sunt prezentate calcule peste calcule, dl. ministru arată că de vreo trei ani, în dolari a scăzut cu 20% prețul mediu al energiei electrice. Dar, **în lei**, din cauză că peste această scădere în prețuri comparabile s-a suprapus devalorizarea leului, **prețul mediu al energiei electrice a crescut cu 66%**.

Și, atunci, care-i fericirea? Ne liniștește mai departe tot comunicatul (scris cu „A " mare de tipar): „ÎN PREZENT, TOATE PREȚURILE LA ENERGIA ELECTRICĂ SUNT CORECT AȘEZATE, NEMAIEXISTÂND NICI UN FEL DE SUBVENȚII." Astfel, viitoarele ajustări ale prețurilor la energia electrică vor avea o amploare mult mai mică, ele fiind determinate numai de factori cuantificabili: prețurile mondiale la țiței și gaze (parțial), cursul leu - dolar (parțial) și structura producției și a consumului de energie electrică în România.

Ba, mai mult, prin toate acestea, Ministerul Industriei și Comerțului și Guvernul României nu vor mai interveni în modificările viitoare ale prețului la energia electrică în România.

Adică, dacă e de înjurat cineva de acum încolo că s-a scumpit curentul, în nici un caz nu Guvernul trebuie să fie „obiectul", ci prețurile mondiale (parțial înjurături) și cursul leu - dolar (să zicem 50% + 1 înjurătură).

Oricum, după ce a năucit populația cu majorările din anii trecuți, dl. ministru Radu Berceanu încheie „cu scuze pentru insistența de a duce **până la capăt** o politică de reformă cuprinsă în Programul de Guvernare votat în Parlament."

În comunicat nu se mai arată care capăt. Poate cel al răbdării populației...

NICOLAE OPREAN

CERȘETORUL NOSTRU CEL DE TOATE ZILELE

Motto: „Este mai ferice să dai decât să primești" (Iisus Hristos)

Nu de mult mi-a fost dat să văd pe cineva ținând în mână o bucată de carton pe care scria neîngrijit: „SUNT GATA SĂ MUNCESC PENTRU MÂNCARE". Am stat și m-am întrebat care este povestea adevărată a omului din spatele cartonului și a feței lui obosite? Probabil că mintea i-a fost dereglată din cauza tranziției. Poate că a avut o nevastă ce l-a părăsit sau a murit. Poate cândva se mișca în sfere înalte, era educat, conducea o mașină, era stimat de colegii săi. Acum însă, el stă jos, lângă drum, ținând în mână un carton și lăsând să se înțeleagă că este singur pe lume și la nimeni nu-i pasă.

Fără îndoială, avem în fața un om în nevoie. În dreptul acestui om am deschis geamul mașinii și i-am întins ceva... Apoi am mers mai departe.

În timp ce mă îndepărtam îmi ștergeam lacrima de pe obraz, gândindu-mă că povestea acestui om este povestea fiecăruia. El are nevoie de mine, de tine, el este aproapele meu. Aproapele nostru are nevoie de dăruirea noastră. Dăruiește-te. Ce lucru profund! Dăruiește-te. Atunci nu va mai conta cât păstrezi și cât dai. De prea multe ori ne îngrijorăm cu ce rămânem noi. Dacă ne dăruim mai întâi pe noi înșine, aceasta nu va mai părea așa de important.

Dăruiește-te fără a te aștepta să primești și vei fi răsplătit cu siguranța liniștitoare că ești un vas al dragostei și milei lui Dumnezeu.

Este imposibil să dăm timp și bani fără să ne dăruim pe noi înșine. Altfel vom sfârși cu buzunarele și sufletele goale. Oamenii zgârciți, egoiști, sunt ca piatra de tari, inima lor este atât de strânsă încât nimic nu intră și nimic nu iese. Ei sunt ca niște roți care scârțâie, criticând mult și încurajând puțin. Mai mult, ei trec îndărătnici prin viață, iar gândurile lor enervează pe toată lumea, și pe ei înșiși. Acești indivizi se blochează în propriile lor piedici și funcționează ca un motor gripat. Având grijă tot timpul de ei înșiși, nu-și pot da seama de ce sunt atât de legați. A-i ajuta pe alții este un lucru străin pentru ei, dacă nu se potrivește cu programul lor.

Vindecarea sigură pentru această împietrire a inimii este ce spune Sf. Apostol Pavel: „Este mai ferice să dai decât să primești" (Faptele Apostolilor 20:35). Ne eliberăm de lanțurile acestei lumi și ne înălțăm către ceruri atunci când dăruim, nu doar timpul și banii noștri, ci ne dăruim și pe noi înșine.

Creștinii se gândesc de multe ori: „Cât să dăruiesc?" Dacă ne-am dărui mai întâi pe noi înșine, această întrebare nu ar mai fi atât de complicată.

Socotește pierdută ziua în care nu ai făcut nimic pentru cei din jur.

TIMOTEI DANIEL

Poliția a anihilat două filiere de traficanți de autoturisme

În urma măsurilor specifice întreprinse, polițiștii arădeni au reușit identificarea a două filiere de traficanți de autoturisme: una ce se ocupa cu autoturismele de proveniență autohtonă și una cu mașini de lux.

* În primul caz sunt implicați **Papp Istvan-Tamaș**, 16 ani, din Arad, fără ocupație și antecedente penale, **Gligor Dorel Cosmin**, 21 ani, din localitatea Șandra, județul Timiș, **Barany Florin**, 21 ani, din Biled, județul Timiș, cunoscut cu antecedente penale, **Malița Nelu-Viorel**, 26 ani, **Gărdurariu Iulian Cristian**, 22 ani, vulcanizator auto și **Cozma Valentin-Dacian**, 23 ani, taximetrist particular, toți trei din Arad, fără antecedente penale.

Cei șase, în perioada iunie - octombrie a.c., au sustras cu chei potrivite, prin spargerea geamului sau contact direct, de pe raza municipiului Arad, nu mai puțin de 10 autoturisme Dacia. Parte din ele au fost dezmembrate și valorificate, iar celelalte au fost ascunse pe raza municipiului Arad și pe raza localității Șandra din județul Timiș. Cinci din autoturismele menționate mai sus au fost recuperate și predate aparținătorilor, iar trei au fost găsite dezmembrate.

Minorul Papp Istvan este cercetat în stare de arest preventiv, Gligor Cosmin și Barany Florin, sunt dispăruți de la domiciliu și au fost dați în urmărire, iar ceilalți sunt cercetați în stare de libertate.

* Poliția îi cercetează în stare de arest preventiv pe **Ciornohac Ioan Virgil**, 28 ani, din Bragadiru, județul Ilfov, fără ocupație, dar cunoscut cu antecedente penale și pe **Grigore Alexandru**, 25 ani, din București. Cei doi s-au făcut stăpâni, fără drept, pe autoturismul marca Mercedes cu numărul de înmatriculare AX-565-MB, în valoare de 27.000 DM, aflăm de la Biroul de presă al I.J.P. Arad.

DANA LASC

DE LA POLIȚIE, PE SCURT

● În urma măsurilor specifice întreprinse de polițiștii arădeni, au fost indentificați și încarcerați **Banc Ciprian**, 21 ani, din Arad, care are de executat un mandat de 3 ani închisoare pentru furt și **Bumbu Ludovica**, 48 ani, din Alba Iulia, care are de executat un mandat de 4 ani, pentru înșelăciune.

● Cu ocazia unei acțiuni efectuate pe linia depistării copiilor străzii de polițiști împreună cu angajați de la centrul de Primire Minori, au fost depistați **Covaci Elvis**, 10 ani, **Covaci Alexandra**, 11 ani, ambii din Vladimirescu și **Faur Ștefan - Dumitru**, 8 ani, din Arad.

Minorii au fost încredințați părinților, care au fost sancționați conform Legii 61/19991 cu câte 40.000 lei.

● Este cercetat în stare de libertate, **Gaiță Mihai**, 35 ani, din Lucavuța, județul Caraș-Severin, fără forme legale în Felnac, care nu și-a achitat pensia de întreținere pentru copilul său minor.

● Tot în stare de libertate este cercetată și **Stana Valeria**, 29 ani, din Nădab, care în calitate de vânzătoare la S.C. CONAR IMPEX SRL, a vândut băuturi alcoolice cu lipsă la măsurătoare.

CORPUL EXPERȚILOR CONTABILI ȘI CONTABILILOR AUTORIZAȚI DIN ROMÂNIA

Filiala Județului Arad

Anunță

1. În data de 28.10.1999, ora 15,00, se va organiza în sala „Iuliu Maniu" a Universității „Aurel Vlaicu" din Arad, B-dul Revoluției nr. 81, întrunirea membrilor C.E.C.C.A.R.- Filiala Arad. Cu această ocazie se vor prezenta și dezbate problemele referitoare la aplicarea Legii 130/1999 modificată și completată prin Ordonanța de Urgență a Guvernului nr. 136/1999, privind unele măsuri de protecție a persoanelor încadrate în muncă. La dezbateri participă specialiști din cadrul Direcției Generale de Muncă și Protecție Socială Arad.

2. Cu privire la cursul prevăzut inițial a se desfășura în Arad în perioada 25-29 octombrie a.c., cu tema „Standardele internaționale de contabilitate - standardele românești de contabilitate" susținut de specialiști români pregătiți prin proiectul cu asistență olandeză și finanțare PHARE, se reprogramează pentru perioada 1-5 noiembrie 1999.

Înscrierile se fac la sediul filialei din Arad, B-dul Dragalina, nr. 22-24. La cursuri pot participa numai experții contabili și contabilii autorizați înscriși în Tabloul Corpului.

Pentru septembrie - cei „ieșiți cu ordonanța" vor primi banii în... noiembrie

Plățile compensatorii, găselnița guvernanților, găselniță care în opinia multora reprezintă „bani pentru nemuncă", întârzie lună de lună să ajungă în buzunarele celor „ieșiți cu ordonanța".

Până mai zilele trecute, încă mai erau oameni care nu au luat banii nici pentru lunile iunie, iulie și august. Acum, s-a terminat, se pare, cu restanțele din vară. Dar disponibilizații așteaptă (și pe bună dreptate, că doar suntem pe sfârșitul lui octombrie) banii aferenți pe septembrie. Și nu sunt unu-doi, ci 3314 persoane din tot județul Arad. Suma necesară pentru aceștia se ridică la 5,7 miliarde de lei.

Dl. Ștefan Pascu, directorul executiv al Agenției județene de ocupare și formare profesională, ne-a declarat: „Verbal, Bucureștiul ne-a informat că, spre finele lunii în curs, va vira banii." Dacă se va proceda la fel ca în lunile trecute, înseamnă că prin 28-30 octombrie ajung banii la Trezorerie, după vreo două-trei zile îi primește CEC-ul, care are, prin lege, timp de cinci zile să întocmească tabelele și după ce începe virarea banilor către „disponibilizați" mai trece o vreme până va primi toată lumea, mai ales dacă nu vin grămadă banii!

Iar toate astea se întâmplă în condițiile în care județul Arad a virat la „centru" peste 11,5 miliarde de lei.

NICOLAE OPREAN

AGENȚIA NAȚIONALĂ PENTRU LOCUINȚE

Lista solicitanților de credit din județul Arad, care urmează să se prezinte la B.C.R. pentru obținerea certificatului de solvabilitate

NUMELE ȘI PRENUMELE SOLICITANTULUI	ADRESA Municipiul Arad
Ababei Cristian Dumitru	Aurel Vlaicu
Ana Ștefan Laurențiu	Aleea Tomis 5
Andreiș Mariana	Micălaca
Andruhovici Sergiu	6 Vânători
Asattei Corina	Baladei 4
Bajura Ioan Aurelian	Simfoniei 7
Bajura Ioan Aurelian	Simfoniei 7
Barz Petru	Ștefan cel Mare
Bejinaru Liliana	C. Aurel Vlaicu
Beljung Corina Ana	Constituției 56
Betea Ioan	Eftimie Murgu 18
Biea Liliana Mihaela	Mircea Vodă 20
Blnder Linda	C. Romanilor 45-49
Borz Dan Lucian	Miron Costin 16
Buca Alexandra Eleonora	Hațeg 5
Buma Georgeta Mirela	Aurel Vlaicu
But Maria	Ghioceilor 34
Cadar Aurica	Postavului 2
Căpățână Sebastian Petrișor	Sighișoara 3
Chelu Mirela Livia	Lăstunului
Chelu Mirela Livia	Lăstunului
Chintoan Valentin Nicolae	Decebal 25
Chintoan Valentin Nicolae	Decebal 25
Chintoan Valentin Nicolae	Decebal 25
Ciachir Adrian Petru	Aleea Ulise 4
Coiov Loredana Camelia	Predeal 9
Coldea Mihaela Adina	Porumbiței 45
Cornea Ioan Gabriel	Deleanu 37
Curticean Monica	Hortensia Poetului
Diaconescu Bogdan Alexandru	Georghe Magheru
Drăgoi Ioan	Avrig
Drecin Marius Gheorghe	Poetului 40
Dumitrache Paul	Badea Cîrțan 26
Faur Aurelia	Vasile Goldiș 18
Filimon Mircea	Aleea Saturn 2
Florea Virgil	Pionierilor 56
Floroiu Dan	Răzvan 14
Fulge Pavel Radiana	Maria Ulise 4
Galea Mircea Claudiu	B-dul Revoluției 25
Gherban Alin Laurențiu	Ialomiței 4
Goia Livia Adela	Simion Popa 4
Hamza Ludovic	Guttenbrunn 5860
Hiticas Daciana Gina	Mioriței 7
Hiticas Ionel	Mioriței 7
Iantoc Viorel	Comunarzilor 7/9
Iliescu Maria Sorina	Predeal 4A
Iovin Codrin	
Jinga Viorel	Clujului 214
Kantor Tiberiu	Crasna 36
Kara Robert Ștefan	Alba Iulia 2
Leuca Octavian Petru	Vladimirescu 37
Lasc Darian Marcel	Aleea Hipocrat 2
Lucaci Sebastian	Caius Iacob 20
Man Honoriu	Aurel Vlaicu 206
Manea Daniela Salia	Predeal 16
Minet Eugenia Sorina	Aurel Vlaicu
Mircea Ioan Tagaduan	Titulescu
Molnar Ștefan Gabriel	Libertății 11
Moțiu Gabriel Nicolae	Grigorescu 1-3
Muntean Daniela Claudia	Hațeg 5
Nădășan Iulius	Ardealului 10
Nemoianu Titi	Vladimirescu SCE
Palincaș Maria Mureșan	23A
Pandek Mihaela	Calea Lipovei SC. A
Pandek Mihaela	Calea Lipovei SC. A
Peli Gyongyi	Godeanu 4
Petrișor Dan Petrică	Clujului
Piron Marioara Adriana	Dr. Ioan Suciu
Pîrv Dorin Caludiu	P-ța Mihai Viteazul
Pop Cricrina Mirela	Alba Iulia 28
Pop Marcel Crăciun	C. Romanilor 45-49
Popa Sorin Marius	A. Guttenbrunn 125
Pușcaru Laurențiu	
Radu Corina Diana	Aurel Vlaicu
Rus Augustin Petru	Calea Timișorii 167
Schlesinger Adrian	Mihai Eminescu 16
Scriban Corina	Paris 1
Șerb Loredana Dalia	Prutului 13
Șerban Ovidiu	Poetului
Sereș Zina Margareta	Postavului 5
Simolov Angelica	
Sinkovicz Pavel	Caius Iacob 17
Știuca Sorin Florian	Mioriței 3
Stolerciuc Sorin	Predeal 7
Szabo Petru	Poetului 61B
Tănasă Vasile	Calea Romanilor 16
Timiș Laura	B-dul Revoluției 26-38
Tociu Constantin Leon	Mioriței 31
Tomoioagă Ion Ștefan	Aurel Vlaicu
Undis Bruno	Libertății 11
Ususan Adriana Ofelia	Crasna 21-23
Vițelar Ioan	Scărișoarei 24
Zimermann Andrei Ioan	Molidului 34
LOCALITĂȚILE JUDEȚULUI	
Pantea Ioan Eugen	Aldești 128
Bak Marius Cristian	Aluniș 149
Maxim Adriana Marinela	Aluniș 289
Mirescu Vasile	Buhani 73
Schitea Ioan	Călugăreni 34
Buca Anghel	Cruceni 209
Miloș Cosmina Elena	Felnac 743
Cișmaș Elena	Gurba 170
Mititi Ioan Dorel	Horia 130
Paven Vasile Călin	Horia 327
Dumitrescu Sorin Constantin	Ineu str. Mureșului 7
Ilioni Daniel	Lipova str. Matei Corvin
Bicski Tibor	Pecica 439
Chevereșan Constantin Alexadru	Pecica 653
Ardelean Otilia Călina	Răpsig 373
Bonchiș Marian Gabriel	Șeitin str. 1 Decembrie 78
Suci Daniel	Șicula 442
Bogateanu Elena	Sânleani 194 B
Faur Voichița Lenuța	Sânleani 85 D
Zainescu Răzvan	Turnu 346
Virciu Iosif	Vinga 370
Șiclovan Petru	Zădăreni 100
Lupo Nicoleta Maria	Zărand 517
Fizedean Dorel	Zimandul Nou 405

Obs.: Persoanele nominalizate mai sus vor aștepta invitația scrisă a BCR Arad, care le va comunica și documentația cu care solicitantul se va prezenta la bancă în vederea obținerii certificatului de solvabilitate.

LUCRĂRI DE SEZON

Comuna Fântânele are trei sate aparținătoare - Frumușeni, Tisa Nouă și Aluniș. Suprafața arabilă a acestor localități este de 2.761 hectare. E timpul arăturilor de toamnă și al însămânțărilor cu păioase. Dl. Radu Imre, inspector la Camera Agricolă Fântânele, ne-a prezentat stadiul lucrărilor efectuate pe cele 2.761 hectare de pământ. ● Au fost arate 900 hectare și însămânțate 670. ● S-a mers pe cultură de grâu - 400 hectare, orz - 250 hectare și orzoaică de toamnă - 20 hectare. ● Chiar dacă timpul a fost prielnic pentru arat și semănat, lucrările întârzie din cauza lipsei de bani. ● S-au pierdut zile întregi de muncă datorită penuriei de motorină. ● Dacă s-ar fi muncit în flux continuu ar fi fost semănate cel puțin 1.000 hectare.

Pe raza localității există cinci asociații agricole care **„încep să se desfiinţeze din cauză că nu mai au fonduri."** Doar la SC Agricola FM Aluniș sunt dotări mai bune. Asociațiile sunt pe cale de dispariție pentru că **„nimeni nu le cumpără produsele."** Lipsa unor contracte ferme cu partenerii de afaceri afectează existența asociaților. Ciclul de producție nu se poate relua, în condițiile în care plata produselor se face la șapte-opt luni de la livrare...

TEODORA MATICA

ULTIMA RĂSCOALĂ ȚĂRĂNEASCĂ A MILENIULUI

După 1962, când s-a încheiat deposedarea țăranilor de pământ, de animale și de utilaje agricole, concentrarea acestor bunuri a condus la înființarea CAP-urilor. Sub presiunea tancurilor sovietice, în România s-a schimbat atât natura proprietății cât și modul acesteia de exploatare: în locul proprietății private s-a impus proprietatea colhoznică (CAP-ul), iar exploatarea acesteia se făcea în devălmășie. După două mii de ani, ideologii marxiști - speriați de concentrarea proprietății funciare - redescopereau proprietatea tribală, unde munca și averea erau atribute comune. Și de aici, comunismul... Deoarece forța pumnului s-a manifestat cu mult înaintea înscrisului notarial, concentrarea exagerată a proprietății a fost nivelată la modul cel mai egalitarist cu putință de revoluția bolșevică a anului 1917. De atunci și până în 1947, întreaga jumătate răsăriteană a Europei avea să cunoască cea mai cumplită răsturnare în ceea ce înseamnă proprietatea privată.

Dincolo de aceste nedreptăți - reparate parțial în România prin aplicarea Legii 18/1991 - obștile sătești realizaseră până în decembrie 1989 o avere comună destul de consistentă: câte un CAP, dotat cu majoritatea utilităților necesare, inclusiv cu un parc de mașini și utilaje agricole (SMA). Nu comentăm calitatea dotărilor și nici productivitatea muncii prestate (mai ales dacă avem în vedere și „iertarea" anuală de datorii a acestor unități), dar nu putem trece cu vederea investițiile făcute în sectorul irigațiilor și nici încadrarea CAP-urilor și SMA-urilor cu specialiști: ingineri și tehnicieni agronomi sau zootehnici, medici veterinari sau ingineri mecanici...

Un CAP arădean, după răscoala din 1990

RĂSCOALA

În primăvara anului 1990 am asistat, probabil, la ultima răscoală țărănească a secolului XX. Nu trebuie să ne mire faptul că această răscoală s-a produs tocmai de noi, în România, deoarece și ultima „mineriadă" europeană făcuse deliciul lui Emil Zola în **„Germinal"** - lucrare de referință, scrisă în secolul trecut...

Caracterul răscoalei din 1990 - făcută sub presiunea unor ideologii de ocazie - a avut în vedere punerea în acord a sărăciei mulțimilor rurale cu dorința „mai-binelui european".

Astfel, țăranii români au căzut în capcana ideologică a posesiunii private, fără a ține cont de modul exploatării acesteia. S-au trezit fiecare cu povara propriei proprietăți (scuzați pleonasmul), uitând că toată Europa încearcă să impună o exploatație cooperatistă (ce nu denaturează proprietatea), dar care se face pe suprafețe cât mai întinse și astfel se pune în acord cu nivelul tehnicii mondiale.

Ei bine, țăranii români s-au „răsculat" împotriva CAP-urilor: au dărâmat grajduri și sedii, turnuri de apă și sisteme de irigații, depozite de cereale și sectoare zootehnice, și-au împărțit animalele și utilajele agricole etc.

A fost vorba despre o revoluție? Nu! A fost vorba despre o răscoală împotriva intereselor elementare ale comunității sătești. O revoluție - orice s-ar spune - presupune trecerea într-o etapă superioară de bunăstare. Numai că, astăzi, țăranii români conștientizează cât se poate de dureros travaliul agricol fără nici o eficiență economică: cultivă un hectar de grâu cu aproximativ trei milioane de lei și obțin, pe recoltă, sub două milioane... Pagubă curată!

Altfel spus, țăranii s-au răsculat - îndemnați de alții - împotriva proprietății. Bine au făcut! Dar s-au răsculat și împotriva modului de exploatare și au făcut cât se poate de rău: au dărâmat fel de fel de utilități comune și au ajuns la grapă și la plugul tras de boi. Eficacitatea gestului? Doar reașezarea productivității la nivelul începutului de secol...

LOVITURA DE GRAȚIE

Deoarece Revoluția Română n-a fost urmată de ghilotină, cei care n-au murit de „glonțul anonim" s-au transformat în profitori contemporani: președinții de CAP-uri au devenit inițiatorii noilor Asociații agricole sau, în cel mai rău caz, „bunii de gură" s-au impus în fața consătenilor și au înființat Asociații cu personalitate juridică. Țăranii, în lipsă acută de utilaje specifice, s-au înregimentat cu tot cu pământ în aceste „Asociații", lăsând toată coordonarea acestora pe mâna celor care s-au cățărat pe scaunul decizional... Toate bune și frumoase, numai că, după 1996, au urmat câțiva ani proști (din punct de vedere agricol), dar cu o dobândă bună. Așa stând lucrurile, Asociațiile au contractat împrumuturi bancare pentru înființarea culturilor, dar n-au reușit să obțină profitul necesar pentru returnarea creditelor. Cu ce au girat? Evident, cu activele Asociațiilor. Creditul rămâne, dobânda crește, iar deficitul se înmulțește...

Acum, băncile (creditoare) caută să execute debitorii. Cine sunt cei care pierd? Nimeni alții decât țăranii, care nu cunosc subtilitățile fiscale. Ei știu doar un singur lucru: au datoria să muncească pământul. Chiar și în pierdere... Așa se întâmplă că vin executorii judecătorești, care scot la licitație averea tuturor, fără a face nici o Adunarea populară: dispar activele, dispar proiectele electorale, dar liderii care s-au îmburghezit pe seama „proștilor" ridică din umeri: **„Nu ne ajută nimeni!"**. Asta ne determină să credem că țăranii români n-au participat la Revoluția urbană din decembrie 1989, dar au fost îndemnați să facă ultima răscoală a mileniului: cea din 1990...

DORU SINACI
Foto: **ȘT. MATYAȘ**

*Ceea ce a rămas după Răscoala din 1990: **Carul cu boi** (Grigorescu îl pictase cu zeci de ani înainte)*

AGRICULTORI

Utilaje agricole cu durabilitate și calitate

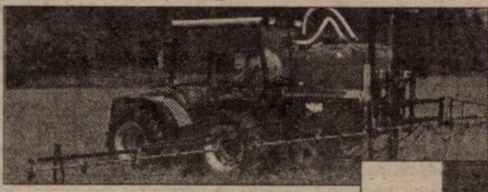

Aparate de erbicidat VN

630 l/12 m

Aparate de stropit cu ventilator

Aparat de distribuție îngrășăminte TORNADO

Ne face plăcere să vă anunțăm că pentru mașinile agricole produse de VOGEL&NOOT avem o finanțare foarte bună.

VARIANTE DE FINANȚARE: Avans 30%;
- Plata la 6 luni fără dobândă;
- Rate 2 ani dobândă fixă 6 %, fără garanții bancare

Semănătoare de păioase Isaria

Pluguri reversibile EUROMAT PERMA NIT 3 SL

2-8 trupițe

Pluguri normale FARMER

2-8 trupițe

VOGEL & NOOT

VOGEL&NOOT AGROROM S.A.
ARAD, Calea Zimandului nr.5
Tel/Fax 057-276878, Tel. 057-276879
e-mail: vogelsa@dart.ro

CIOBĂNAȘ CU... 700 DE OI

Transhumanța a adus cele 700 de oi ale lui Văideanu Gheorghe, din Novaci, județul Gorj, taman pe câmpurile dintre Frumușeni și Fântânele. Cinci ciobani au venit cu turma peste păduri, peste câmpuri și au parcurs sutele de kilometri în trei săptămâni.

„Ciobănitul, vai de mama lui! Patimă, asta este!" - ne spunea unul dintre ciobani. **„Ne-am învățat cu oile, ni-s dragi. Ne chinuim cu ele că altu' nici la pușcărie nu se chinuie așa."**

Ciobanii au pornit în căutarea unui loc de iernat și au hotărât să rămână, cel puțin pentru moment, în această zonă. Dorm în câmp, alături de oi, înveliți în cojoace. Mănâncă ce dau oile: brânză și carne.

Iarna, pentru ciobani și timpul și oamenii sunt răi: **„nu mai vor să ne vadă. Fiecare zice că trecem peste pământul lui. Până acum pădurile erau refugiul nostru. S-a zis și cu ele."**

Ca să aibă siguranța iernatului, ar fi dispuși să plătească pentru locul pe care-l ocupă.

Ciobănitul era mai rentabil pe vremea lui Ceaușescu - zic ciobanii. Brânza o dau **„la afaceriști"**, cu 20.000 lei kilogramul sau chiar mai puțin. Pe piață nu au loc de precupeții care cer producătorilor să țină la preț. **„Dacă nu faci ce-ți cere e în stare să te și bată."** Lâna o vând **„pe nimica"**. Dacă aduni cât investește într-o oaie și socotește profitul **„mai că nu rămâi cu mare lucru."** Kilogramul de lână se vinde ieftin: 5.000-6.000 lei. Cât o bere. Statul nu mai are interes să colecteze lâna. Remarca unuia dintre ciobani este un adevăr trist pe care nimeni nu-l poate contesta: **„lâna noastră o mănâncă moliile și noi cumpărăm haine de cauciuc din străinătate."**

TEODORA MATICA
Foto: **AL. MARIANUȚ**

NU MERGE CU PRĂJITURA, FACEM PÂINE

Rozalia Hajdu a lucrat la Laboratorul de patiserie din Zerind. Odată cu desființarea acestuia, a fost nevoită să se descurce pe cont propriu. Ca atare, și-a deschis un ABC unde comercializa și cornuri țărănești cu cacao, rahat și gem, făcute chiar de ea. Când avea solicitări, făcea și prăjituri pentru nunți. Nu de mult, a lichidat ABC-ul și nu se mai ocupă nici de cornuri, nici de prăjituri. Din cauza noilor legi: **„trebuie licență pentru fiecare sortiment. O singură licență costă un milion de lei. Nu mai e rentabil"**.

Rozalia Hajdu s-a reprofilat. Face pâine. Zilnic coace 40-50 de pâini în forme rotunde, într-un cuptor țărănesc, cu lemne. Rețeta este proprie, moștenită **„de la mama"**. Afacerea cu pâine s-a dovedit a fi rentabilă. Brutăreasa coace cantități mici de pâine pentru că așa îi rămâne timp și pentru munca de bază din gospodărie: agricultura.

TEODORA MATICA

Dacă justiția va fi „oarbă” cu noi

VOM MERGE PÂNĂ LA TRIBUNALUL DE LA HAGA!

afirmă AUREL CORNEA, liderul național al Federației Sindicatului Liber din Învățământ

Zilele trecute orașul nostru a fost vizitat de către liderul național al Federației Sindicatului Liber din Învățământ, profesorul **Aurel Cornea**.

Deși cu un program foarte încărcat el a avut amabilitatea să ne acorde un interviu în exclusivitate.

– După cum se știe, ați acționat în justiție Guvernul României pentru nerespectarea protocolului semnat în 16 ianuarie '99. Care a fost reacția ministrului Educației Naționale, Andrei Marga la acest protest agresiv al F.S.L.Î.?

– Reacția d-lui Marga a fost promptă - săptămâna trecută a avut loc deja o întâlnire între reprezentanții M.E.N. (Ministerul Educației Naționale) și Biroul Sindicatului Liber din Învățământ. În cadrul acestei întrevederi am reușit să-i expunem problemele cu care se confruntă școlile și dascălii.

– Ați solicitat înghețarea salariilor guvernanților și președintelui României până la soluționarea problemelor din învățământ?

- Da! Pentru că Legea nr. 154 a fost aplicată preferențial, discriminatoriu chiar! De exemplu, în luna septembrie a anului trecut în timp ce nouă ni se luau 100 de miliarde, Parlamentul, Președenția și „Administrația centrală” și-a suplimentat fondurile!

– Fondul de susținere al învățământului are, prin norme metodologice și lege, rolul de susținere a dotării din unitățile școlare și nu de finanțare a salariilor cadrelor didactice... Totuși Guvernul l-a dirijat spre salariați... Cum comentați acest lucru?

– Într-adevăr așa este, dar din câte am înțeles anul acesta este o excepție. Cu toate aceste 320 de miliarde, sunt destul de sceptic că salariile vor fi încasate integral.

– Am auzit că în unele județe au început greve spontane ale profesorilor și învățătorilor. Dacă este adevărat acest lucru vă rog să-mi spuneți unde anume?

– Este adevărat. Au început greve ale cadrelor didactice dar care nu au durat mai mult de două zile. Este vorba de **Bacău, Ialomița, Buzău, Maramureș...**

– Cum ați caracteriza starea actuală din învățământul românesc?

– Foarte proastă! Datorită salarizării defectuoase, profesorii nu mai sunt motivați să-și facă treaba, lipsa banilor, grevele ș.a. vor avea consecințe negative asupra învățământului românesc.

– Cât de departe sunteți hotărât să mergeți dacă veți fi în continuare ignorați de Guvern?

– Suntem foarte hotărâți - dacă justiția românească va fi „oarbă” cu noi, vom merge până la tribunalul de la **Haga!**

– Cum vedeței reforma din învățământ?

– Care reformă? La noi nu se poate vorbi de așa ceva! Ministrul Marga se contrazice singur... Îl parafrazăm: „O reformă în învățământ trebuie să înceapă cu asigurarea unui minim nivel de trai pentru cadrele didactice și pentru desfășurarea unui cadru educativ în condiții optime...”

– Credeți că trecerea unităților școlare la Administrația Publică Locală va rezolva problemele bugetare ale acestora?

– Dimpotrivă! Vom ajunge în situația spitalelor care sunt și în ziua de astăzi lipsite total de finanțare! Trecerea la Administrația locală înseamnă moarte sigură! Va fi o bulversare totală a învățământului la noi în țară dacă nu se vor acorda fondurile necesare unei supraviețuiri minime!

– Domnule Cornea, acțiunea „profesorilor” coincide cu o altă mișcare de protest - cea a studenților. Care este poziția sindicatului dvs. referitor la aceasta?

– Suntem alături de studenți, am dat chiar un comunicat de solidaritate în acest sens. Eu consider că nu poți deveni un bun specialist fără niște condiții minime și un cadru decent. Studenții au ajuns într-o situație mai mult decât jenantă!

– Problema manualelor alternative a fost întoarsă pe toate părțile făcându-se multă tevatură în special pe marginea „istoriei“ Cine credeți că se face vinovat de scăpările grave care au avut loc la elaborarea manualelor?

– Necazul pleacă de la programa care a fost făcută în grabă. A fost o abordare preferențială în care unii autori, în dorința de a acapara piața, au lucrat prea repede.

– Credeți că a fost justificată „ofensiva“ oamenilor de cultură referitor la conținutul acelui manual de istorie?

– Numai specialiștii pot aprecia dacă un manual corespunde sau nu!

– Chiar dumneavoastră ne spuneați mai devreme că unii autori de manuale s-au cam grăbit. Vi se pare normal acest lucru?

– NU! În învățământ nu se poate merge cu improvizații! Un manual trebuie să respecte două caracteristici esențiale: - să urmărească riguros programa și să dea informații sigure, verificate și recunoscute de istoriografie și cercetarea științifică.

– D-le profesor, în încheiere v-am ruga să ne spuneți dacă există posibilitatea ajungerii la o nouă grevă generală în învățământ?

– Ideea noastră nu este de a ajunge la greva generală dar, dacă nu ne vom primi drepturile s-ar putea să începem anul 2000 în această postură!

A consemnat
OLIMPIU BULZAN

BĂTAIA DE JOC ASUPRA MANUALELOR CONTINUĂ:

● *În vizor - manualul de Limbă și literatură română pentru clasa a IX-a* ●

După ce și-a făcut debutul în neagra și profunda denigrare a istoriei naționale prin editarea unui manual pentru clasa a XII-a, editura clujeană „Sigma”, cu binecuvântarea atotputernicului „stăpân” al educației naționale, dl. Bondi Marga, ne-a fericit cu un nou manual.

Dacă prin cel de istorie s-a atentat vădit la marile și crucialele momente ale istoriei naționale, acum, noul manual a trecut la atac la baionetă asupra culturii românești. Vreau să precizez de la bun început că orice ar comenta unii și alții, istoria și cultura română au fost făurite de prea des umilitul popor român, de mari patrioți care au fost poeții neamului românesc.

Autorii manualului, în special unul cu nume de „grecotei cu nas subțire”, renunță de la bun început la lecția despre Formarea limbii române și a poporului român, considerând-o inutilă. Atâta nerușinare nu s-a mai întâlnit niciodată și nicăieri!

Manualul renunță la cronicarii români pe care Mihail Sadoveanu, în discursul de recepție la Academia Română îi numea „părinți ai literaturii române”. În celelalte capitole ale manualului informațiile scad în intensitate, căutându-se intenționat a se trece în umbră mari epoci ale literaturii și reprezentanții lor de seamă. Când este vorba însă de Școala Ardeleană, nu se uită a se accentua tocmai ceea ce, pentru istoria și cultura română este total nesemnificativ și anume că prin școlile deschise atunci, s-a urmărit și trecerea românilor la o religie anume fabricată cu văditul scop de a ne deznaționaliza.

Mult trâmbițata teorie a manualelor alternative este de fapt o utopie. Motivăm aceasta prin faptul că nu există încă, și nici prea degrabă nu le vedem apărute, și alte manuale. Este curios faptul că ambele manuale în discuție au apărut în fieful „stăpânului” educației naționale și din discuția purtată pe un anume post de televiziune, spectatorul a înțeles ce se urmărește în realitate. Cel mai explicit răspuns l-a dat în cadrul emisiunii Antena partidelor politice un „pseudo-patriot” român care-i trăgea cu Europa și europenizare, cu alternanțe și alternative și cu alte invenții moderne.

Dacă și acest manual este folositor tinerei generații, atunci nu ne mai mirăm că peste câțiva ani vom auzi că Ion Neculce a jucat stoper la F. C. M. Suceava, că Mihai Eminescu a jucat extremă stângă la „Recolta” Ipotești, că Alecu Russo a apărat cu brio poarta echipei naționale și tot așa.

Tuturor acestor denigatori și profitori de pe urma manualelor școlare li se potrivesc versurile marelui Eminescu: „Cine a îndrăgit străinii, / Mânca-i-ar inima câinii / Mânca-i-ar casa pustia / Și neamul nememicia!”

Prof. SEPTIMIUS PĂCURARIU

Orchestra Filarmonicii din Arad

PE PRIMA SCENĂ DE CONCERT DIN MÜNCHEN

Recent, s-au desfășurat, în Capitala Bavariei, Zilele culturii românești. Imensul afiș tricolor anunța, printre altele, și concertul Filarmonicii de Stat din Arad, în cea mai importantă sală a Münchenului, aflată în Residenz (un palat impresionant, construit timp de 200 de ani de dinastia de Wittelsbach și care dispune de șapte curți interioare găzduind două teatre, două capele, muzee, tezaurul, apartamente regale, mai multe colecții de artă). Orice artist visează să susțină un concert în Herculessaal, doar câteva orchestre românești ajungând să cânte aici.

Dată fiind importanța evenimentului, prezentăm în cele ce urmează două opinii autorizate, aparținând secretarului muzical al Filarmonicii și dirijorului acestui concert.

D-na Codruța Blăgăilă Dogaru: „Este cea mai importantă invitație a filarmonicii din ultimii ani, pentru că viza un centru muzical important în celebra sală a Radiodifuziunii bavareze, Herculessaal. Orice ansamblu este avantajat acustic în această sală. Nu numai despre fidelitate este vorba, ci de un sunet rafinat, deși pe scenă un pericol ar putea fi că nu se aud foarte bine compartimentele între ele. Repetiția generală a decurs într-un mod foarte crispat, urmare a dezavantajelor scenei, dar rezultatul în concert a fost cu totul altul. Pentru mine a fost cel mai bun concert al orchestrei din Arad. A fost o experiență unică pentru toți participanții!

Ce pot să spun despre program? N-a fost ales de noi, ci impus de organizator, **profesorul Walter Krafft** (absolvent al Conservatorului din București, clasa Florica Musicescu, stabilit la München). Simfonia a fost primită de ansamblu ca un handicap și rezolvarea sonoră a fost că au încercat să scoată tot ce s-a putut dintr-un prgram ce se anunța anost. Concertul de pian de Chopin, lucrare prost scrisă din punct de vedere al

orchestrei. Ne-a bucurat însă extraordinar întâlnirea cu un pian de concert cu care n-am mai avut de-a face până acum, ca date acustice și claritate absolut uluitoare, un Steinway din generațiile consacrate.”

Dorin Frandeș: „Istoricul acestei colaborări este scurt și concis, potrivit mentalității germane. Impresarul, prof. Krafft, ne-a spus că vom avea concertul în cea mai bună și de tradiție sală din München. Pentru mine, ca dirijor, a fost o șansă, orchestra noastră cântând în străinătate cu dirijori impuși de organizatori.

Totul a decurs firesc, mai puțin două șocuri, când am primit programul și componența orchestrei. Să cânți Schumann e dificil, fiind o muzică destul de eclectică. Pe de altă parte, era o limitare cumplită a aparatului orchestral pe care-l puteam deplasa. Formula de orchestră cu care ne-am dus în turneu este neconformă cu partitura. Aici am putea să comentăm, să amendăm, numărul de cordari, pe care l-a permis schema, n-a fost adecvat, la suflători neputând face nici un fel de reduceri. Totuși, îndemânarea orchestranților, experiența scenică, simțul artistic al fiecăruia le-a dictat o rerepartizare a forțelor. Mai departe a fost o problemă de ambiție profesională a tuturor.

Am acceptat, în legalitate deplină, prin contract semnat, înregistrarea concertului, în condițiile cele mai bune, de către tehnicienii de la Radiodifuziunea Bavareză, înregistrare ce ne va fi pusă la dispoziție și va fi folosită exclusiv ca document.

Eu apreciez că a fost un succes al orchestrei, fiecare instrumentist fiind conștient de locul unde a pășit, reușita fiind o dovadă a maturității acestui colectiv artistic și nu știu cu care dintre colectivele reprezentative ale Aradului l-aș putea compara, mesajul nostru fiind perfect inteligibil de către oricine.”

◆

La concertul arădenilor au fost prezenți ministrul de externe și ministrul culturii, români care au intrat în sală plătind câte 50 DM pentru bilet, acolo neexistând practica biletelor de favoare.

DANA TODOR

Istoria trebuie să rămână „cea dintâi carte a națiunii...”

Zilele trecute (21 octombrie) s-a desfășurat ședința Societății de Științe Istorice, filiala Arad, când s-a ales organul de conducere: președinte, prof. dr. C. Pădurean, inspector școlar, vicepreședinte, prof. D. Bogdan, directorul Liceului Pedagogic, precum și delegații la Conferința națională a societății, ce se va desfășura la Ploiești.

Normal că s-a discutat și despre manualele de istorie la clasele de liceu, și nu numai, apărute recent, despre rolul profesorului în noile condiții.

Manualele au apărut târziu, profesorii trebuind să decidă repede varianta preferată, unele, de exemplu manualul de clasa a XI-a, apărând într-una singură, cea de la editura Sigma, și-atunci profesorul de unde să aleagă? Nici la celelalte clase nu au existat cinci variante, așa cum se spusese anterior. Manualele nu s-au dezbătut public, așa cum anunțase M. E. N. încă din februarie a.c.

Sigur, profesorii de istorie discută mai mult variantele de istorie națională, care se predă din acest an, doar într-un singur an (!). Se știe că aici manualul editat de Sigma abundă în omisiuni și greșeli științifice, prin care mistifică grav istoria poporului nostru, ceea ce a făcut obiectul unor critici, pe plan județean, chiar în acest ziar, și pe plan național. Manualele de la editura Petrion și All Educational fiind după părerea noastră, acceptabile.

Desigur, manualul rămâne doar un ghid pentru profesor, care trebuie să se conducă în primul rând după programa de învățământ elaborată de M. E. N. (din păcate și ea criticabilă). Profesorul trebuie să treacă lecția prin filtrul propriu și respectând adevărul științific, să prezinte elevilor conținutul cerut de programă și să lămurească orice problemă ridicată de aceștia.

Dar să nu uităm că pentru elev principalul instrument de lucru este manualul școlar. Și-atunci, dacă în manual se strecoară greșeli sau se fac omisiuni importante, rolul profesorului crește.

Noi, profesorii de istorie, suntem convinși că prin efortul fiecăruia și în primul rând al factorilor de decizie, în frunte cu M. E. N., se vor putea edita în viitor manuale bune la toate clasele.

Pentru că istoriei i s-a rezervat în toate timpurile, începând de la Herodot sec. V î. Hr., „părintele istoriei”, un rol important în cadrul umanității, celebrul scriitor și mare orator latin Cicero dându-i o definiție perenă: **„Historia magistra vitae”**. Pentru că istoria nu are numai un rol instructiv, ci mai ales unul formativ, nu numai că ne învață ceea ce a fost, ci mai ales cum a fost și de ce a fost așa, fiecare generație având de învățat din lecțiile trecutului. Istoria contribuie la întărirea sentimentului patriotic în cadrul unui popor, la cimentarea unei națiuni, la lupta sa pentru afirmare. Adresându-se cursanților, de la Academia Mihăileană, la inaugurarea lecțiilor sale (1843), istoricul și marele om politic M. Kogălniceanu, spunea: **„Sunt norocit să dezvolt în inimile dvs. interesul pentru istoria patriei. M-aș făli că am sporit în dvs. iubirea către patrie, că am contibuit la păstrarea naționalității, căci ce poate mai mult să ne-o păstreze decât istoria, care ne arată ce am fost, ce suntem și ce avem să fim.”** Oare nu mai sunt actuale aceste cuvinte?

Iar contemporanul său, marele istoric și revoluționar N. Bălcescu, preciza mai bine locul istoriei în viața socială, ea fiind **„cea dintâi carte a unei nații, în care aceasta își vede trecutul, prezentul și viitorul... Un popor fără istorie este un popor barbar...”**.

Iată de ce profesorii de istorie, printr-un efort deosebit, de cercetare și predare conștiincioasă și obiectivă a lecțiilor, pot contribui decisiv la educarea românească, umanistă a tineretului școlar, practic, la întărirea spiritului nostru național. În acest fel vom putea face ca istoria să rămână ceea ce a fost dintotdeauna:**„Cea dintâi carte a nației române”** .

Prof. CONSTANTIN AVRAM

După ce au învățat un an la CAP

ELEVII DIN BRUZNIC SUNT IARĂȘI ÎN... ȘCOALĂ

Situat la aproximativ șapte km distanță de Ususău, satul Brusnic pare uitat atât de lume cât și de autorități. În general, școlile de la sate se confruntă cu mai multe probleme decât cele de la oraș. Acesta e și cazul unității de învățământ din localitatea cu pricina.

Datorită stării deplorabile în care se afla, școala din sat a fost închisă pentru un an. Prin efortul celor două cadre didactice și prin sprijinul financiar al mai multor persoane, zece copii pot învăța, din nou, în incinta școlii.

◆◆◆

Dl. **Mihai Ioan**, învățător suplinitor, ne relata: „Când am venit în școală, în urmă cu 8 ani, clădirea instituției arăta jalnic: geamuri sparte, interioarele și exterioarele erau degradate. În anul în care școala a fost închisă, copiii învățau în fostul C.A.P. Condițiile erau mai rele decât în școală. Prin eforturi proprii și cu sprijinul Primăriei și al mai multor prieteni, am reușit să redeschidem școala. Scândurile din geamuri au fost înlocuite cu sticlă. Bineînțeles că mai este nevoie de multe reparații, dar măcar avem unde să ne ținem cursurile.”

O altă problemă a celor două cadre didactice din sat e domiciliul. Familia d-lui Mihai Ioan locuiește în Chelmac. „Mi-am cumpărat o casă în Brusnic, dar soția și cei șapte copii îmi locuiesc în Chelmac. E foarte greu să fac naveta. Și foarte costisitor. Benzina mă costă 50.000 lei zilnic. Dar ce pot să fac? Altă alternativă nu am. La noi în localitate nu avem locuri de muncă. Neavând altă sursă de venit și ținând cont de faptul că familia mea e numeroasă, trebuie să țin și de postul ăsta.”

MADIANA MICAN

CE ÎNSEAMNĂ O VIAȚĂ ECHILIBRATĂ?

Într-o stare de sănătate perfectă, celulele și țesuturile organismului nostru sunt ușor alcaline. Această alcalinitate este greu de menținut. Pe măsură ce îmbătrânim, țesuturile devin tot mai acide.

Dieta prea acidă, stresul, poluanții, efortul fizic intens etc. produc acid în organism. Cu vârsta, țesuturile își pierd capacitatea de a regla eficient echilibrul acid alcalin. Astfel, apar probleme de sănătate, printre care: oboseala cronică, colitele, cistitele, guta, artrita, osteoporoza, diabetul, hipertensiunea, răceala, gripa. Specialiștii ne recomandă câteva modalități de a ajuta organismul să păstreze acest echilibru foarte important:

- să mâncăm hrană alcalină, cum ar fi: vegetale, cereale, nuci, fasole, pește, fructe de papaya
- să evităm hrana acidă sau cea care generează acizi: cafea, băuturi acidulate, citrice, oțet, roșii, carne
- să luăm o doză zilnică de bicarbonat de sodiu
- suplimentele minerale zilnice ajută la refacerea rezervelor alcaline
- să practicăm exerciții aerobice, să ne plimbăm în pas alert, să mergem cu bicicleta sau să înotăm
- să ne relaxăm ori de câte ori avem ocazia. Cu cât ținem în frâu stresul, cu atât e mai bine pentru sănătatea noastră. Somnul odihnitor este foarte important pentru refacerea sistemului nervos.

VACCINUL ANTIGRIPAL

Gripa este produsă de 3 tipuri de bază de virusuri influenza A, B și C. Ele se transmit de la persoană la persoană prin contact cu obiecte contaminate. **Tipul A** produce izbucnirile sezoniere, ca și marile pandemii. **Tipul B** produce izbucniri mai mici. **Tipul C** nu reprezintă de obicei, o problemă serioasă.

Când virusul influenza pătrunde într-o celulă gazdă, o comandă și o folosește pentru autoreproducere, după care iese din celule și invadează alte celule. Mulți oameni dezvoltă ușor anticorpi care atacă „invadatorii" și îi inactivează, așa că un virus dat poate infecta o singură dată o persoană. Din nefericire, virusul are o abilitate misterioasă de a se schimba suficient de la om la om, pentru a nu mai fi recunoscut de sistemul imunitar. Aceste mici schimbări de structură sunt produse prin mutații genetice spontane. Ele sunt responsabile de izbucnirile sezoniere, care sunt de obicei limitate pentru că imunizarea față de formele vechi conferă protecție parțială.

În fiecare an, oamenii de știință determină ce specie de virus să folosească pentru vaccinul din anul următor, pe baza informațiilor despre micile izbucniri din lumea întreagă, în laboratoare fiind păstrate, în gheață, mai multe mii de specii de virus, pentru acest scop. Virusurile bănuite a produce epidemii sunt inactivate și plasate în vaccinuri care vor stimula formarea de anticorpi împotriva virusului la cei inoculați.

Imunizarea tuturor oamenilor nu este posibilă pentru că vaccinul este scump și are eficiență doar un an.

Vaccinarea se recomandă pentru următoarele grupuri de risc:

- adulții și copiii cu boli cronice respiratorii și cardiovasculare
- persoanele HIV pozitive
- persoanele din casele de îngrijire și instituțiile pentru cronici
- medicii, asistentele și alt personal care are contact cu grupele de risc crescut;
- persoanele aparent sănătoase, peste 65 ani
- adulții și copiii cu diabet, boli renale și alte boli cronice.

Majoritatea oamenilor gripați au nevoie doar de repaus și aport crescut de lichide pentru o recuperare completă într-o săptămână.

Se mai pot administra asiprină sau paracetamol.

La persoanele din grupele de risc, gripa poate fi severă și aceste persoane trebuie să se prezinte, neapărat, la medic pentru prevenirea complicațiilor. În grupele de risc sunt incluși și vârstnicii cronici, copiii mici și femeile gravide.

MEDICUL VĂ RĂSPUNDE!

M. N., 65 ani, Arad. Tusea este produsă cel mai frecvent de fumat și de infecții respiratorii. Cel mai bine este să vă prezentați la medicul de familie pentru un consult medical, deoarece după cum îmi scrieți tusea este mai veche și trebuie văzut despre ce este vorba.

Iată și câteva plante medicinale recomandate în tusea productivă (cu expectorație): ciuboțica-cucului, pătlagină, cimbru, isop, podesal. Și ceaiul din coji de ceapă este foarte eficace în fluidificarea secrețiilor bronșice.

P. C., 26 ani, Arad. Vaginita nespecifică este o vaginită bacteriană și este produsă de bacterii obișnuite. Simptomele includ mâncărimea, secreție vaginală cu miros urât, de culoare gri și senzație de arsură. Faceți irigații vaginale cu ceai de coada-șoricelului și gălbenele și apoi aplicați unguent de gălbenele. Contraceptivele orale par să aibă un efect protector împotriva acestor vaginite.

. **C. D., 54 ani, Arad.** Oamenii grași sunt mai predispuși să facă litiază biliară (pietre la fiere). De ce devine bila suprasaturată și dă naștere pietrelor? Din păcate nu se știe exact. Factorii predispozanți sunt: obezitatea, ereditatea, vârsta și sarcina. Pilulele anticoncepționale și alte surse de estrogeni, precum și unele medicamente care scad colesterolul din sânge, tind să favorizeze formarea pietrelor în vezicula biliară.

Studiile de până acum sugerează că regimul alimentar cu fibre și proteine din soia scad concentrația colesterolului în bilă și, ca urmare, ajută în prevenirea litiazei veziculare. Același efect îl au și următoarele plante medicinale: anghinare, turița-mare, coada-șoricelului, pelin, traista ciobanului, pelinița maritimă, gălbenelele , pătlagina, mătasea de porumb.

ESTE RECOMANDAT EXERCIȚIUL FIZIC ÎN TIMPUL SARCINII?

Specialiștii susțin că exercițiul fizic în timpul sarcinii este important pentru a menține condiția fizică generală, pentru a îmbunătăți circulația, pentru a îndepărta edemele, pentru a preveni durerile de spate și pentru a pregăti efortul fizic al nașterii. Pot fi continuate aceleași activități practicate înainte de sarcină, însă cu mai multă grijă, pentru a evita căderile, mai ales în ultimele luni de sarcină. Se recomandă, în mod special, mersul, înotul și exercițiile abdominale. Dar toate eforturile fizice trebuie făcute cu moderație, deoarece exercițiile intense pot depriva fătul de aport sanguin și factori nutritivi.

Trebuie încetat orice exercițiu dacă produce tulburări de respirație, palpitații, amețeală, greață, senzație de tensiune în piept, sângerare vaginală, contracții uterine sau orice altă durere neobișnuită.

Protecția anti-HIV la tinerii români

Aproape 50% dintre tineri și 22% dintre tinerele din România și-au început viața sexuală înainte de a împlini 17 ani, știu cum să se protejeze de bolile cu transmitere sexuală, dar numai câțiva folosesc aceste metode de protecție, se arată în raportul Population Services International (PSI).

„Raportul arată că tinerii se joacă cu viața lor sexuală. Ei și-au început activitatea sexuală devreme, au avut mai mulți parteneri, știu multe despre bolile cu transmitere sexuală și despre metodele de protecție, dar foarte puțini dintre ei se protejează. Ei iau totul ca pe un joc de noroc, ca pe o ruletă rusească, la care cel care pierde o face pentru ultima oară, a afirmat Michael Holscher, directorul general al PSI România.

90% dintre ei știu că SIDA este o boală mortală și la fel de mulți sunt conștienți de faptul că infectarea cu HIV poate fi prevenită prin folosirea prezervativului. Cu toate acestea, doar 20% dintre tinerele activ sexual și 48% dintre tinerii intervievați au folosit prezervativul în ultimul act sexual. De asemenea, numai 4% dintre tinere și 19% dintre subiecții bărbați au declarat că au întotdeauna prezervativ asupra lor.

Alarmant pentru cercetători a fost și faptul că 33% dintre tineri și 30% dintre tinere nu folosesc nici o metodă de contracepție, nici măcar împotriva sarcinii nedorite, iar 23% dintre tinerele active sexual au recunoscut că au făcut cel puțin un avort.

Cele mai importante surse de informare despre HIV și SIDA au fost citate, în ordine: televiziunea, ziarele, revistele și cărțile.

ȘI BUZELE POT FI „CORECTATE"

Surîsul este cel mai magnetic dintre atuurile seducției.Buze pline de voluptate. Cine nu-și dorește? Și cine le poate avea? Cele care calcă pragul unui cabinet de înfrumusețare unde se fac tratamente de redimensionare a buzelor. Rezultatul depinde strict de ceea ce vă doriți, de abilitatea medicului și de substanța injectată. De la discreție maximă și pînă la opulență provocatoare, buzele tale pot juca orice carte.

Implantul cu reabsorbție folosește o substanță pe care organismul o "digeră" încetul cu încetul. Este inconvenabil pentru că durata lui de viață este limitată de la 4 la 12 luni, în funcție de produs și de locul în care se face injecția.

Colagenul: Zyplast, Zyderm II (american), Koken (japonez) sau Restoplast (nemțesc). Toate sunt de origine bovină și necesită testarea obligatorie.

Endoplastul: amestec de colagen bovin și de elastină. Se testează obligatoriu. Colagenul se resoarbe în timp ce peptinele din elastin dinamizează fibroplastele și recrează țesut. Este indicată aplicarea lui la coțurile buzelor sau în locurile unde sunt ridate.

Profil: produs sută la sută sintetic și termoelastic. Lichid, se solidifică la temperatura corpului. După expunerea la soare este

posibil să reacționeze inflamatoriu în 48-72 de ore dar se calmează în trei, patru zile.

Restylane: acid hyaluronic non animal, obținut prin procedee biotehnologice. Nu necesită testarea și este unul dintre produsele favorite de dermatologi. Umple perfect ridurile zise "de amărăciune" și redă buzelor tot farmecul pierdut odată cu vîrsta. Inconvenientele sunt iritațiile care apar după intervenție, pînă țesutul uman se obișnuiește cu substanța și predispoziția la herpes.

Implantul fără reabsorbție folosește substanțe definitive, deci nu este nevoie să te supui iar și iar intervenției. Inconveniente: orice aplicare greșită rămîne așa pentru toată viața, implanturile nu mai pot fi extrase decît cu foarte mare dificultate și cu foarte mari riscuri.

Artecoll: amestec de colagen și microbile de plexiglas. Colagenul servește de vector, apoi se resoarbe rapid. Reacția inflamatorie provoacă o fibroză care creează volum. Implantul de acest tip este indicat la comisura buzelor sau exact pe mijloc. El trebuie injectat de o mînă de maestru, pentru că dacă numai o singură picătură urcă spre conturul buzei de sus ea poate ajunge și pînă la nări.

Dermalive: amestec de acid hialuronic de origine non animală și de microbile de hidrogel acrilic. Nu necesită teste prealabile pentru că nu există nici un risc de intoleranță. Inconvenientele nu au fost încă bine definite, tratamentul fiind nou.

(Adaptare după MARIE CLAIRE)

Dr. MARIA FILIMON
medic de familie acreditat
str. N. Grigorescu Nr. 4-6, Et. 1, Ap. 5, tel. 255803
roagă persoanele înscrise să se prezinte, urgent, la cabinet pentru confruntarea datelor personale.
COPIII INSCRIȘI, AFLAȚI ÎN CLASA I și CLASA A VIII-A , SĂ SE PREZINTE PENTRU VACCINARE.
SE MAI FAC INSCRIERI PE LISTA MEDICULUI DE FAMILIE.
Luni și vineri: 12,30 - 16,00
Marți, miercuri, joi: 8.00 -11,30

CICLUL MENSTRUAL ANORMAL

Menstruația este o manifestare clinică lunară a activității hormonale estrogenoprogestative de la pubertate până la menopauză, cu excepția perioadelor de sarcină și alăptare. Ea se manifestă prin scurgere de sânge din cavitatea uterină și are drept scop pregătirea organelor genitale ale femeii pentru o eventuală sarcină. Timpul scurs din prima zi a unei menstruații până în prima zi a următoarei menstruații formează ciclul menstrual, care, de obicei, la femeia adultă este de 28 de zile.

Orice sângerare uterină ce diferă de sângerarea obișnuită, ciclică, din timpul unei menstruații, reprezintă o tulburare de ciclu menstrual. Cauzele pot fi: afecțiuni genitale, tulburări endocrine funcționale sau organice, boli benigne sau maligne, afecțiuni sistemice. Aceste sângerări anormale duc la apariția anemiei și impun prezentarea, de urgență, la medic, pentru investigații și tratament prompt.

Există mai multe tipuri de sângerări:

Hipermenoreea (menoragia) este sângerarea menstruală ciclică cu flux sanguin excesiv (menstruație abundentă). Cauzele pot fi organice locale (miom uterin, polip endometrial etc). De fapt, menoragia este situația în care hemoragia uterină continuă menstruația.

Polimenoreea se caracterizează prin cicluri scurte de 17 - 21 de zile, cu menstruații abundente. Cauza este endocrină sau sistemică.

Hipomenoreea este o tulburare menstruală caracterizată prin flux menstrual redus, sub 3 zile. Tulburarea poate fi reprezentată uneori de o simplă pată pe lenjerie. Cauzele pot fi: boli inflamatorii genitale, boli generale acute sau cronice, afecțiuni neuropsihice, intoxicații (profesionale, cu alcool, cu nicotină), TBC endometrial etc.

Oligomenoreea este o tulburare menstruală caracterizată prin hemoragie menstruală ce apare la peste 35 de zile și neregulat. Când intervalul de timp este peste 6 luni, atunci vorbim de **amenoree**. Cauza este endocrină sau sistemică.

Metroragia este sângerarea uterină ce apare între sângerările normale menstruale succesive. Cantitativ, poate varia de la câteva picături la o cantitate moderată sau abundentă.

Amenoreea constă în absența perioadei menstruale. Ea poate fi fiziologică (în sarcină, alăptare sau menopauză) și patologică primară (când menstruația a apărut după vârsta de 18 ani) ori patologică secundară (când apare după cicluri menstruale normale și durează mai mult de 2-3 luni).

Amenoreea patologică se poate datora unor boli cronice, endocrine, unor afecțiuni nervoase, unor infecții ale organelor genitale, traumatismelor, psihozelor, malformațiilor etc.

În concluzie, dacă ciclul menstrual nu este regulat, menstrele sunt prea abundente sau prea mici cantitativ sau se însoțesc de dureri intense, prezentați-vă la medicul de familie, pentru investigații și tratament.

Pagină realizată de dr. MARIA FILIMON

Ani de liceu

„IULIU MANIU" - UN LICEU AL VIITORULUI

Liceul „Iuliu Maniu" este unul cu tradiție în Arad. Fost ani la rândul grup școlar industrial, „Liceul nr. 2" și-a schimbat specializarea la puțini ani după Revoluția din Decembrie '89. Acum clasele de bază sunt cele de matematică - informatică dar s-au păstrat și câteva clase cu priză mare la public de profil tehnic: depanatori Radio-TV și calculatoare. Actualmente, la „Maniu" sunt 12 clase de informatică, liceul dispunând de 54 de calculatoare. Ele sunt dispuse în patru laboratoare de informatică, la începutul semetrului II, urmând să fie gata încă unul. La toate acestea se adaugă un atelier de depanare a calculatoarelor.

Cum se fac banii...

Majoritatea școlilor sunt în criză acută de bani nereușind să mai zugrăvească sau să doteze sălile de clasă de ani de zile. Nu este cazul celor de la „Iuliu Maniu" care au reușit să găsească resurse extrabugetare. Acestea au fost obținute prin închirierea halelor de producție (care oricum nu mai serveau liceului) unei firme mixte româno-italiene de încălțăminte. Cu banii rezultați din această închiriere s-a reușit zugrăvirea școlii și repararea acoperișului. La aceste lucrări și-a adus contribuția și Consiliul Local Municipal Arad care a alocat suma de 170 milioane lei. Chiar dacă nu au ajuns încă toți banii la liceu...

Lipsesc specialiștii la „info" și „electro"

Din păcate, Liceul „Iuliu Maniu" se confruntă cu lipsă de specialiști titulari la disciplinele informatică și electronică (pentru calculatoare).

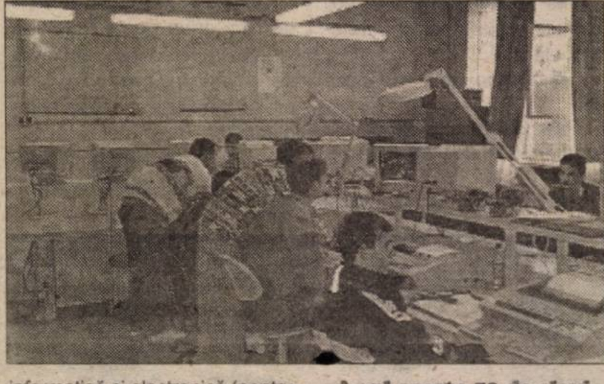

Deși sunt destui absolvenți la facultățile de profil ei evită posturile din învățământ de cele mai multe ori. Motivația este simplă: salariile neatractive din învățământul românesc.

Viitorul... sună bine!

După terminarea lucrărilor de întreținere a școlii, conducerea liceului s-a gândit să dea ajutoare sociale elevilor cu probleme de acest gen, să premieze cei mai buni elevi și cei mai buni profesori.

Ca și dotare se dorește montarea unor geamuri de termopan care să protejeze elevii de poluarea fonică a străzii.

Anul acesta 50 de elevi au rămas pe dinafară...

O altă problemă a celor de la „Iuliu Maniu" este desființarea claselor de filologie. Astfel peste 50 de elevi au rămas pe dinafară ei îndreptându-se probabil spre alte licee.

Inspectoratul Școlar Județean a dispus repartizarea claselor de profil tehnic pe anumite unități școlare. Iată ce ne spunea directorul adjunct al liceului, dl. **Stelian Ionuțiu: „Ideea este bună, clasele noastre de informatică și electronică fiind foarte solicitate. Dar noi am avut cerințe din partea elevilor la clasele de filologie, la profilul limbi străine. Din păcate, nu am primit la acest profil nici măcar o clasă!"**

Mai trebuie precizat că, Liceul „Iuliu Maniu" mai dispune de multe profile (Fizică, Chimie, Biologie etc) dar noi am accentuat doar profilele care sunt considerate pe bună dreptate „de mare viitor". Este îmbucurătoare această reorientare a liceului care a reușit să transforme profilurile care nu prea aveau căutare pe piața de muncă în profiluri care oferă posibilități ridicate de găsire a unui serviciu.

O strategie foarte bună aplicată de conducerea liceului care ar putea fi un exemplu pentru alte licee sau școli care duc lipsă de bani și de... elevi.

OLIMPIU BULZAN

Vă propunem o nouă rubrică:

ATENȚIE PĂRINȚI!

Vă întrebați poate de ce am inițiat o asemenea rubrică în ziarul „Adevărul"? Răspunsul este simplu; pentru că astăzi, mai mult ca oricând, adolescenții - răutăcioși sau buni - au nevoie de modele, de valori stabile, într-un sens ce nu se perimează nicicând; pentru că lipsa de identitate face ravagii și răul pândește la fiecare pas; pentru că, și azi, ca și ieri, adolescenții visează și nu știu cum își pot împlini visele iar cele eșuate produc adevărate ravagii în personalitatea în formare a cetățeanului de mai târziu.

Iată de ce, dragi părinți, rubrica de față își propune să ia în dezbatere problemele tinerilor, interesele acestora, greșelile lor, precum și rolul familiei în formarea viitorului OM al societății.

„Încă nu..."

E un adevăr tot mai evident faptul că, dacă părinții au mâncat aguridă, copiilor li se strepezesc dinții. Într-o lume în care ideea democrației capătă deseori intrepretări cel puțin hilare, apucăturile nefaste ale celor mari găsesc drum neted în căutările adolescentine către un mod de existență mai comod, mai plăcut și dacă se poate, lipsit de responsabilități majore.

Dorința părinților de a-și scuti odraslele de greutăți și de a lua totul asupra lor duce la rezultate catastrofale în rândul tinerilor care ajung să considere că „încă" n-au nici o îndatorire față de societatea în care trăiesc, iar veșnicul „încă nu..." se prelungește până la o vârstă la care e greu să se mai remedieze ceva. Deci atenție părinți!

În așteptarea gândurilor, întrebărilor, propunerilor, criticilor și sfaturilor voastre, mereu dornică de dialog vă stă la dispoziție:

OANA GHERMAN

CONCURS BIG STAR

SPONSORIZAT DE MAGAZINUL BIG STAR DE PE B-DUL REVOLUȚIEI NR. 24, LA PODGORIA

Răspundeți corect la întrebarea *din talonul concursului* și puteți intra în posesia *premiilor „BIG STAR"*. Scrisorile cu răspunsul corect le așteptăm pe adresa B-dul Revoluției nr. 81, secția Tineret - *ADEVĂRUL, sau la sediul magazinului „BIG STAR", Bd. Revoluției nr. 24, la Podgoria.* Așteptăm scrisorile voastre în perioada 15-31 octombrie a.c..

TALON

Intrebare: Ce produse ați dori să vă cumpărați?

Răspuns: ____________

Nume ____________

Prenume ____________

Adresă ____________

Telefon ____________

Vârstă ____________

Ocupație ____________

TINERII - ÎN AUDIENȚĂ LA PRIMAR...

Venind în întâmpinarea voastră, pagina Tineret a ziarului „Adevărul" vă întinde o mână de ajutor pentru a vă putea rezolva unele dintre problemele care cad în competența Primăriei și a Consiliului Local Arad. Nu trebuie decât să puneți mâna pe creion și să ne scrieți ce probleme vă nemulțumesc. Prin amabilitatea domnului primar **Paul Valentin Neamț**, orice problemă în ce privește primăria arădeană poate fi rezolvată cu ajutorul rubricii **„Tinerii în audiență la primar..."**. Scrieți pe adresa **B-dul Revoluției nr. 81**, Adevărul - Tineret, pentru **„Tinerii în audiență la primar..."**. Noi vom publica răspunsurile d-lui primar **Paul Valentin Neamț** la problemele prezentate de voi în scrisori. Nu ezitați să ne scrieți pentru a vă rezolva problemele!

S. G.

FETELE ȘI DRAGOSTEA ... DE BANI

Mașină ultimul răcnet. Puternică, elegantă, evident - scumpă. Tipul de la volan ... ochelari de soare, haine și bijuterii, celular la cingătoare. Priviri indiferente, sigure, ba, uneori, impertinente. Mestecă gumă. Flegmatic, scuipă din când în când pe geam. Înjură cu voce tare câte-un cerșetor care, plin de speranță se îndreaptă cu mâna întinsă spre el. Totuși, îi aruncă pe jos, ca la câine, o bancnotă, zâmbind sfidător. Apoi dă muzica la maximum. Ce înseamnă toate acestea, ce reprezintă pentru domnișoare - tabloul prezentat mai sus, am încercat să aflăm privind prin prisma psihologului. Mai precis a d-nei Loredana Jurcă.

SIMBOLUL „REUȘITEI" SOCIALE

Ei, bine, în veșnica tranziție a societății românești spre Dumnezeu mai știe ce, tot decorul descris mai sus înseamnă SIMBOLUL „REUȘITEI" SOCIALE. Acest om a reușit, a ajuns să aibă bani și, deci, putere. Totdeauna cei puternici impresionează. Dar, cât de puternici sunt de fapt, putem vedea doar în momentul în care ei pierd tot ceea ce **au** și rămân ceea ce **sunt.** Până atunci ei beneficiază de recunoașterea celor din jur care reacționează imediat, (și extrem de profund) la imaginea reușitei sociale. Asta pentru că ei corespund cu imaginea pe care majoritatea și-a făcut-o cu privire la **reușită** (în general) și la **reușita socială** (în special).

CHESTIE DE NOROC ȘI.... UMILINȚĂ

Formele de manifestare diferă în funcție de vârstă, grad de cultură, etc. Cei tineri preferă mașinile sport (de preferință decapotabile). Bărbații trecuți de o anumită vârstă, dar care au ajuns cu gradul de maturitate pe la vreo 17 ani (și au rămas cu el acolo) nu se aruncă la mașini decapotabile. (Deh, la vreo 50 de ani vântul și curentul la freză nu mai fac bine. Răcești mai repede, iar chelia poate fi demascată urgent).

Deși, pentru tinere, este o dovadă de maturitate să-ți alegi partenerul după bunurile care le posedă - mai ales în ziua de azi când siguranța zilei de mâine lipsește cu desăvârșire - este foarte posibil ca aceasta să fie, alegerea cea mai potrivită. Totuși, este demnă de a fi luată în calcul varianta ca, după obținerea siguranței și confortului dorit (care lipseau înainte de a-l întâlni pe „el",) fata să fie dezamăgită. Asta deoarece poate să descopere că dincolo de avantajele materiale, partenerul nu-i mai oferă nimic. În plus, trebuie să-și asume riscul de a fi tratată de acesta doar ca un „acesoriu" sau „obiect decorativ" și, în consecință să nu i se ofere respect, sinceritate, dragoste (ceea ce primesc și oferă de obicei - partenerii unui cuplu).

Ce simte în acel moment acea tânără? Ce o mai ține lângă partener? Cum o marchează o astfel de relație? Acestea sunt întrebări la care vom răspunde în numerele viitoare ale ziarului nostru prin amabilitatea d-nei psiholog Loredana Jurcă.

NICOLAE OPREAN

BIROTICĂ

Leximis Splaiul Gen. Gh. Magheru Bl. 329B (Micalaca) Tel./Fax: 057/270111; 270100, Arad

- Tehnică de calcul
  - PC Garanție 3 ani Compace
  - Imprimante EPSON
- Copiatoare MINOLTA
- Seifuri
- Mobilier de birou
- Mașini de numărat bancnote
- Centrale telefonice SOLOMON

La prezentarea acestui cupon se va acorda o reducere de 5%, la comenzile ce depășesc suma de 10.000.000 lei.

SC „ASIROM" SA

ASIGURAREA ROMÂNEASCĂ SA ASIROM

Sucursala Arad, cu sediul în Arad, strada Nicolae Grigorescu nr. 1-3,

organizează în data de 12.11.1999, orele 10, în sediul mai sus menționat, concurs pentru ocuparea postului de inspector economist.

Condiții:
- studii superioare economice
- minim 3 ani vechime în activitate
- vârsta maximă - 35 ani
- domiciliul stabil în Arad

Solicitanții vor depune Curriculum Vitae la Biroul Personal, până cel târziu la 15.11.1999.

Informații suplimentare la sediul Sucursalei SC ASIROM SA Arad, str. N. Grigorescu, nr. 1-3 sau telefon 255.927, 255.949.

(974176)

FUNDAȚIA ROMÂNO-GERMANĂ

de Pregătire și Perfecționare Profesională - Vladimirescu/jud. Arad

NOU!

organizează

în luna <u>noiembrie</u> următoarele cursuri:

- **OPERATOR CALCULATOR** cu durata de 60 ore
- **UTILIZARE WORD** (tehnoredactare) cu durata de 20 ore
- **UTILIZARE EXCEL** (calcul tabelar) cu durata de 20 ore
- **UTILIZARE FOX PRO** (baze de date) cu durata de 20 ore
- **INIȚIERE PC pentru copii**

- **SECRETARIAT** cu durata de 1 lună
- **CONFECȚIONER ÎMBRĂCĂMINTE** cu durata de 3 luni

Informații suplimentare se pot obține la sediul Fundației

2915 Vladimirescu/jud. Arad, str. Gării nr. 59

tel. 057/251.870; 255.636, fax: 057/216.512

Cursurile sunt autorizate de Ministerul Muncii

(974177)

De la un stadion la altul

LA ORADEA, AMBIȚIA A LUAT LOC FOTBALULUI

▼ Chiar dacă la sfârșitul jocului F. C. Bihor-UTA, Renzo Rubinacci se declara încântat că a asistat la o partidă adevărată, noi putem aprecia meciul de pe stadionul „Municipal" ca departe de ceea ce se așteaptă spectatorul să vadă într-o partidă în care evoluează liderul clasamentului. ▼ Duelul celor două galerii, o mie de arădeni contra două sute de orădeni, a fost net câștigat de „Red Fighters", mult mai bine dotați și mai inspirați în scandări. Din păcate, nu au lipsit nici trivialitățile, remarcându-se o ură de neînțeles între cele două orașe. Aceste momente urâte au fost perfect transpuse în teren, cei 22 de jucători intrând și ei într-un joc dur, lipsit de orice idei tactice și spectaculare. Dacă de la gazde nici nu așteptam mai mult, UTA era obligată să-și respecte blazonul și să joace mai mult fotbal. ▼ Apărarea supraaglomerată, gândită de Mister, a privat UTA de prea multe acțiuni ofensive. La Oradea, „Bătrâna Doamnă" a expediat cele mai puține șuturi pe poartă într-un meci în acest sezon. Doar două. ▼ Bun jocul în defensivă realizat de Botiș și Panin, bine ajutați de Todea și Almășan, în timp ce cuplul de atacanți Drăgan-Kent nu pare a fi „sudat". ▼ Gazdele au dorit mult, dar au reușit puțin, problemele conducerii răsfrângându-se clar asupa echipei. ▼ Galeria arădeană a confiscat o minge de joc ajunsă în tribună, spre disperarea oficialilor orădeni care au avut doar... două mingi la dispoziție pentru partidă. ▼ Punctul obținut de UTA reprezintă un nou plus la adevăr, ceea ce în final va conta, poate decisiv. Cum în meciul cu „Poli" de miercuri, victoria UTA-ei este foarte probabilă, următoarele deplasări, la Câmpulung și Sibiu, se doresc finalizate cel puțin la fel ca la Oradea. Și atunci fiecare punct are importanța sa.

La Oradea, UTA a smuls doar un punct, atacanții arădeni (în imagine Claudiu Drăgan) fiind prea izolați între jucătorii bihoreni. Foto: ȘT. MATYAȘ

DACIAN TODUȚA

Pe terenurile Diviziei D

ARBITRUL TRIPA FLUIERĂ DOAR UNDE DOREȘTE!

Runda cu numărul 16 în Divizia D a avut aproape de toate: victorii la limită și la scor, trei rezultate de egalitate, arbitraje scandaloase și contestate, neprezentări de... arbitru ori de juniori. Au lipsit doar succesele oaspeților, însă într-un campionat modest valoric, în care gazdele pornesc mai mereu favorite. Dar iată ce și cum s-a întâmplat în această etapă...

❐ Derby-ul s-a disputat la Sebiș și s-a încheiat precum Steaua-Dinamo, tot nedecis. A fost una dintre cele mai disputate și spectaculoase partide din acest sezon, dintre două echipe cu antrenori tineri, dornici de afirmare. Până acum, duelul Gaica-Mănăilă este echitabil, dar vine el și returul. Jocul a fost oficiat de arbitrul **Dumitru Buică**, care astăzi își serbează onomastica, prilej bun pentru prieteni și colegi de a-i ura un sincer **„La Mulți Ani"**. ❐ În sfârșit, Gloria mai gustă din cupa victoriei, după etape bune de așteptare. „Blestemul" pare a se fi rupt și datorită schimbării zilei de disputare a jocurilor de pe teren propriu. La pauză „tramvaiștii" au oprit „motoarele", pentru a le umple desaga cu goluri curticenilor. Cel puțin bizară hotărârea AJF-ului de a-l delega pe Cl. Tripa în locul unui alt arbitru, știind că înainte cu doar 24 de ore, favoritul C.J.A. nu a catadicsit să se prezinte la jocul din Grădiște. ❐Chiar și fără amnezicul Tripa, care a uitat să se prezinte la joc, CPL-ul a făcut scor de tenis cu Crișul Chișineu Criș. Totuși, gruparea lui Adi Lucaci e încă departe de vârful clasamentului. ❐ „Șoimii" Lipovei nu au reușit să treacă de ambițioasa echipă din Macea, care, iată, urcă treaptă cu treaptă, îndepărtându-se pe moment de zona „minată" a ierarhiei. Cât privește trupa lui Brănișcan, aceasta nu se regăsește și când apă minerală de Lipova nu beau „arbitrii casei" e cam greu să câștige. ❐ Cel mai înjurat personaj al jocului de la Șofronea a fost arbitrul divizionar Apătean, care, prin deciziile sale, acoperite de regulament, a nemulțumit echipa gazdă. Tricoul a reușit egalarea în prelungiri, perioadă a jocului pe care dl. primar de la Șofronea a văzut-o din tribună, el fiind expulzat de pe teren pentru proteste. ❐ Decepția rundei se numește F. C. Ineu, echipă cu pretenții la un loc pe podium, care s-a făcut de râs prin evoluția de pe terenul FZ. Copiii Romvestului au oferit o lecție de fotbal ineuanilor, câștigând trei puncte extrem de prețioase. Supărați pe neputința lor, jucătorii oaspeți s-au răzbunat pe arbitrul Dumitru, pe care l-a amenințat să nu mai calce prin Ineu. Poate a notat și observatorul AJF acest amănunt... ❐ Ghiorocul învinge și pasează „lanterna roșie" echipei care a stat în această etapă, Dacia Beliu. Nădlăcanii abia s-au adunat pentru jocul de la Ghioroc și n-au făcut o tragedie din această înfrângere. ❐ Am lăsat la urmă jocul de la Zădăreni, unde Motorul a avut nevoie de „propta" găzdarului Bondar pentru a depăși ambițioasa echipă a Păulișului. Nu credem că elevii lui Marcel Coraș aveau nevoie de ajutorul fratelui celui aflat în Consiliul de Administrație de la Astra (na, o știm și pe asta...), pentru a-și trece în cont cele trei puncte. Cât despre demnitatea celui mai bun arbitru județean de anul trecut, ce să mai vorbim..., când acesta a acceptat să fie catalogat în gura mare cu apelativul „hoțule!". Și-atunci, să ne mai mire faptul că echipele refuză să joace la Motorul... ❐ Meciul vedetă al etapei viitoare se va juca la Ineu, când gazdele vor întâlni lidera la zi a Diviziei D.

DANIEL SCRIDON

A CUI VALOARE, MISTER PIO?

● Foarte disputat jocul de la Pecica dintre cele două echipe care evoluează sub titulatura Universității de Vest „Vasile Goldiș". Deși caseta tehnică a meciului arăta la rubrica șuturi pe spațiul porții 4-0 pentru West Petrom, în realitate, situația din teren a fost cu totul alta. Oaspeții, antrenați de prof. Marius Demian, au evoluat foarte bine tactic, având o posesie foarte bună a mingii și un joc de pase care a pus deseori în dificultate „lupii" lui Gian Pio del Monaco. ● Echipa gazdă a jucat haotic, și văzând că nu le iese nimic, au încercat să recurgă și la unele intervenții dincolo de limita regulamentului, fapt care l-a nemulțumit pe mister Pio, acesta certându-și „haita". Replica a venit imediat din partea celui mai bătrân „lup", Dorel Toderaș: „mai lasă-ne Mister în pace, doar jucăm acasă!". ● Cei mai buni jucători ai meciului au fost de departe studenții Oprean și Rusu. Primul a jucat excelent pe post de „libero", iar al doilea, avându-l pe decanul Ioan Marconi, pe tot parcursul jocului ca sfătuitor în spatele porții sale, a reușit în ultimele 10 minute două intervenții de excepție la Ștefăligă respectiv Boloș, aducând un punct de aur în lupta pentru supraviețuire. ● La capitolul „întâmplări haioase", putem spune că în minutul 80, fundașul oaspete Ionescu încercând să degajeze mingea a reușit să o spargă. ● La sfârșitul jocului, antrenorul italian al West Petrom-ului, Gian Pio del Monaco, spunea că la această echipă de vină este valoarea scăzută, fără a spune a cui. Noi ne întrebăm însă, e vorba de valoarea echipei sau a antrenorului, pentru că anul trecut, aproximativ cu același lot, echipa se afla pe locul 2, iar acum e cu două locuri sub 10, deci pe 12 și un negativ de 4 puncte la „adevăr". Deci, a cui valoare Mister Pio?

LUCIAN DĂNILĂ

Pentru două ore, Geolgău a devenit „telefonist"

♦ „Telefoniștii" arădeni au învins la pas o nou-promovată, care nu a avut tupeul necesar de a pune probleme elevilor pregătiți de Mihai Țârlea și Miroslav Vidak. ♦ Echipa din Caransebeș cu 0 „la adevăr" a expediat primul șut pe poarta lui Bota abia în min. 89. Oaspeții au venit să se apere, să obțină cel mult un punct, dar până la urmă experiența unor jucători arădeni a făcut diferența. ♦ În tribuna oficială, președintele lui Telecom Arad, dl. Gh. Marinca, era exasperat de ratările incredibile ale băieților lui. Doar așa se explică scorul de 2-0, prin situații uriașe ratate cu seninătate. ♦ Lângă observatorul FRF, doctorul Dan Dragoș Crăciun, a luat loc o frumoasă doamnă. Când noi, gazetarii, puneam pariuri de genul: e soția sau amanta, am dezlegat misterul. Frumoasa era o prietenă a aribitrului-asistent orădean, Dorel Pop. Acesta a și fost furat de joc, în câteva rânduri, datorită privirilor aruncate în tribună. ♦ Prin min. 40 al primei reprize un elicopter a survolat zona stadionului Telecom din cartierul Micălaca. Un șugubăț nu a scăpat prilejul de a puncta: **„Le-a mai rămas niște soluție contra țânțarilor și acuma scapă de ea..."** ♦ Frumos gestul gazdelor de a oferi reprezentanților mass-media un tratament special pentru sezonul în care ne aflăm. ♦ În tribune l-am zărit și pe fostul mare jucător al „Craiovei Maxima" Gheorghiță Geolgău, care a venit la Arad pentru a se reîntâlni cu Viorel Vancea, un prieten vechi. Nu știm dacă Geolgău n-a pus ochii și pe ceva jucători „telefoniști", dar cu siguranță vom afla acest lucru...

DANIEL SCRIDON

Biletele la meciul UTA - „Poli"

Pentru jocul de campionat UTA - „POLI" Timișoara, ce se dispută pe Stadionul UTA, miercuri 27 octombrie, orele 11,00, se pun în vânzare biletele de intrare începând de marți, 26 octombrie, orele 12,00, la Stadionul UTA, iar miercuri 27 octombrie, în ziua jocului, începând cu orele 8,00.

Prețul de intrare:

- **TRIBUNĂ** - 25.000 lei - cu program de joc
- **PELUZĂ** - 20.000 lei - cu program de joc

Intrarea la acest joc se va face numai pe bază de bilete, abonamentele și legitimațiile oficiale eliberate de club, prin cele 3 porți de acces - respectiv

- poarta I - principală
- poarta II - din A. Vlaicu dinspre SC ASTRA SA
- poarta III - dinspre SC UTA SA.

Porțile de acces pe stadion se vor deschide începând cu orele 10.00.

Președinte,
MARIN LUPAȘ

HANDBAL - Juniori

Sala Sporturilor din Arad a fost gazda a două meciuri de handbal la juniori III. Mecurile s-au disputat duminică, aducând o victorie pentru echipa de băieți a Aradului și din păcate o înfrângere pentru As. Șc. Gen. Avram Iancu Arad. Rezultatele înregistrate au fost:

● JUNIORI III - MASCULIN

LPS CSS Arad - Ind. Sârmii Câmpia Turzii: 23-14 (13-10)

Echipa LPS CSS Arad a fost formată din: Crâugașu, Sărăndan (5), Bistrian, Avram (5), Flonta (11), Versan, Sipa (1), Dermendji (1), Mencinta, Cosma, Unguraș, Laurențiu. **Antrenor:** Șt. Deacu.

● JUNIORI III - FEMININ

As. Șc. Gen. Avram Iancu Arad - CSS Hundeoara: 16-23 (12-12)

Lotul echipei gazde a fost: Călămar, Anghel (7), Bonchiș, Covaci (2), Szocs (6), Chindraș, Abrudan, Szabo, Sălăjan, Lădău, Pop. **Antrenor:** M. Anghel și P. Moldovan.

Au arbitrat: A. Solovăstru și A. Moldovan din Arad.

ALINA BUTACI

CONNECTED TO YOUR BUSINESS
Retele de calculatoare
BICC Millenium
15 ani garantie!
INFOGO Computers
str. Lucian Blaga nr.2
tel/fax: 281836
e-mail: infogo@inext.ro

Rugby

ARĂDENII ÎNVING LIDERUL
CSU „AUREL VLAICU" ARAD - RAPID BUCUREȘTI 27-11 (7-6)

Sâmbătă dimineață pe Stadionul „Aris", în prezența a aproximativ 70 de spectatori, rugbyștii arădeni antrenați de Ovidiu Șerban, au înregistrat prima victorie din acest campionat, tocmai în dauna liderului, echipa giuleșteană Rapid Metrorex. Jocul a fost clar dominat de echipa noastră, care a beneficiat de un Viașu în zi de grație și cu un joc elaborat și o apărare exactă a reușit să se impună destul de ușor. Antrenorul Ovidiu Șerban a folosit următoarea garnitură: Voia-Ioaneș, Vidam, Crestici, Paraschiv-Podișoreanu, Erdei, V. Epure, Nichescu, Cătescu-Memetea, Viașu, Tănase, Varodi, Florin. Au mai jucat: Roșu. Căruceru, Bădan, Tincu, Bălan și Bogdan.

Punctele celor două echipe au fost marcate de: Viașu 14 (2 eseu și 2 transf.), Floroiu 5 (1 eseu), Podișoreanu 5 (1 eseu), Nichescu 3 (1 l.p.) respectiv Vlad 6 (2 l.p.) și Manea 5 p (1 eseu).

La sfârșitul jocului, antrenorul arădean d-l Ovidiu Șerban a explicat înfrângerea cu Sportul Studențesc. Dânsul spune că de vină sunt cei de la Universitatea de Vest „Vasile Goldiș", care, în plină pregătire au exclus din facultate pe cei 12 sportivi care urmau cursurile la această instituție de învățământ. Astfel ei au fost dați afară din cămin și nu au avut efectiv unde locui, nu au mai fost primiți la cantină, ceea ce a dus la o adevărată degringoladă în sânul lotului. Domnul Ovidiu Șerban nu înțelege această decizie, mai ales că, așa cum tot domnia sa a avut să ne spună, au dat facultății materiale în valoare de peste 80 de milioane lei. În ce privește înfrângerea de la Pitești, «acolo nu se poate câștiga datorită uzinei de automobile» spune antrenorul arădean.

LUCIAN DĂNILĂ

SUDUL DOMINĂ SEMIFINALELE „MONDIALE"

S-au consumat, în acest sfârșit de săptămână, meciurile din cadrul sferturilor de finală ale Cupei Mondiale la rugby, în care trei dintre partipantele la Turneul celor Cinci Națiuni, au părăsit competiția, fiind învinse de reprezentativele de la Antipozi. Doar „Cocoșul galic" a pătruns între primele patru formații ale lumii, după ce a trecut de „pumele" argentiniene. Astfel că în penultimul act al competiției, Sudul va fi majoritar, toate cele trei selecționate fiind foste campioane mondiale. Dar iată rezultatele:

● Țara Galilor - Australia 9-24

● Africa de Sud - Anglia 44 - 21

● Franța - Argentina 47-26

● Noua Zeelandă - Scoția 30 - 18

Semifinalele programează meciurile:

30 octombrie: Africa de Sud - Australia (Twickenham)

31 octombrie: Noua Zeelandă - Franța (Twickenha

S.C. TEHNOTON SERVICE S.A.

cu sediul în Iași, șos. Păcurari nr. 2a, bl. 590B

ORGANIZEAZĂ LICITAȚIE PUBLICĂ

deschisă cu strigare în data de 29.10.1999, ora 12, la sediul societății pentru

VÂNZARE SPAȚIU COMERCIAL

situat în localitatea Arad - Piața Spitalului bl. 1-5, ABC p.

Preț de pornire a licitației 998.670.000 lei. În caz de neadjudecare la prima ședință, se va organiza cea de a doua licitație la data de 4.11.1999, ora 12,00.

Caietul de sarcini poate fi procurat, contracost, de la sediul societății. Pentru participare la licitație, ofertanții vor depune la sediul societății, până la data ținerii licitației, documentele prevăzute în caietul de sarcini.

Relatii suplimentare la telefon: 032/14.33.90; 032/14.58.64 sau 092/61.33.97

(974162)

s.c. ROMTEXTIL IMPEX s.r.l.

ECHIPAMENTE SI MASINI DE CUSUT INDUSTRIALE

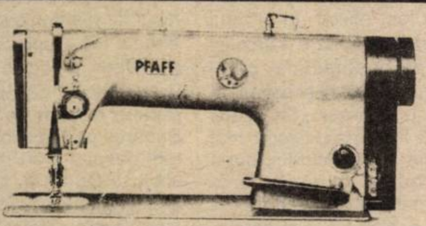

© 057 / 259 431 © 094 / 159 538

2900 ARAD - ROMÂNIA

Micălaca, Str. Dreptății, nr. 23, Bl. 717, ap. 17

VĂ OFERĂ O GAMĂ VARIATĂ DE ECHIPAMENTE ȘI MAȘINI DE CUSUT INDUSTRIALE.

Pentru comenzi ferme se asigură toată gama de mașini, subansamble, accesorii și piese de schimb.

Vă așteptăm !

eta - 2u computer

OFERTĂ SPECIALĂ

- Calculatoare
- Imprimante
- Retele
- Soft
- Service

CARCASĂ ATX 230W
PLACA DE BAZĂ
SIS 530, BUS 100, 512Ko
AMD K6-2 400MHz
HDD 4,3GB UDMA
PLACA VIDEO SIS AGP
FDD 3,5"/1.44MB
SOUND YAMAHA + BOXE
SDRAM 32MB Pc100
MONITOR 14"
TASTATURA
MOUSE + PAD

485USD + TVA

ARAD, CLOSCA 2
Tel./Fax.: 251838
INTRARE DE PE B-DUL REVOLUTIEI

QUASAR
UN BUN NECESAR

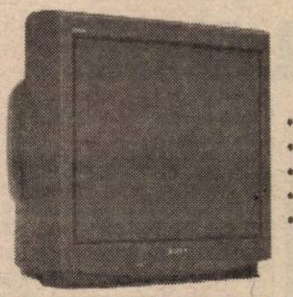

Televizor Sony*
- Sunet stereo
- Sistem de 2 difuzoare Full Range
- Procesor digital de sunet
- Format 16:9
- Ecran Super Trinitron 72cm/63cm

***Cumperi unul din cele două modele de TV și primești gratuit o pereche de căști Sony MDR E 827.**

SONY Model : KV-29X5/KV-25X5

Recorder VHS Sony
- FM / MW cu 30 posturi presetate
- Mecanism Smart
- Înregistrare Long Play
- Super Trilogic, SmartLink, Show View
- Videorecorder VHS HiFi cu 4 capete

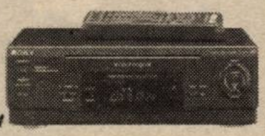

SONY Model : SLV-SE40

Magazin Quasar, Arad, P-ța A.Iancu, Nr. 10
tel.: 057-211.822.

Acest magazin comercializează produse originale **Sony** însoțite de certificatul de garanție oficial pentru România, emis și onorat de **Sony**.

VREI SĂ TE GOSPODĂREȘTI? CAUTĂ MAGAZINUL

LANȚUL - SANEX

Arad, Cal. Timișoarei nr. 39, tel. 287776, 287340

ORAR ZILNIC 8-18, SÂMBĂTĂ 8-13

UN MAGAZIN UNDE GĂSEȘTI DE TOATE!

Articole uz gospodăresc, articole uz casnic, materiale pt.

OFERTĂ DE SEZON:
- instalații electrice, instalații sanitare, instalații gaz.
- folie solar - 23.500 lei/kg
- sobă gătit 799.000 lei - plasă gard - 16.500 lei/kg
- plasă rabit - 22.500 lei/kg - jgheab PVC 21.000 lei/m
- cuie construcții -11.000 lei/kg

NU UITA GĂSEȘTI.... APROAPE ORICE!

(659467)

SC MANEX MA SRL

ARAD, STR. GUTTERBRUNN NR. 100, TEL/FAX 057-286834

Ascute toată gama de scule pentru prelucrarea lemnului

Vinde:

POLIURETAN IMPORT UNGARIA

❖ Lacuri, diluanți, grunduri, vopsele, palux, vopsea **SPOR, acetona**, antigel, Tifel ❖ Placaje, pal furniruit, placaj furniruit, pal simplu ❖ Pâslă, hârtie mătase, tablă cutată de aluminiu ❖ Aracet, prenadez 300, parafină, urelit R și P ❖ Accesorii mobilier, feronerie **BLUM**, șuruburi pentru lemn, capete pt. înșurubat, garnituri uși ❖ Scule pt. prelucrarea lemnului, discuri diamantate ❖ Abrazive, pietre polizor, discuri abrazive, baiț, colorant lac, cepuri lemn, burghie.

DESCHIS luni - vineri între orele 8 - 16.

(974165)

Societatea Comercială

IMAR S.A.

angajează UN ȘOFER,
gradele A, B, C, D, E și cu autorizație de macaragist.

Vechimea minimă de 5 ani.

Relații suplimentare la Biroul Resurse Umane, telefon: 223025, 223032, 223035, interior 241.

(4114657)

EST TRANS CONSTRUCT

Măsura economiei tale

- Țigle import Ungaria cal. I-a tip JAMINA

♦ Țigle CSARDAS
♦ Țigle TANGO
♦ Țigle KERINGŐ
♦ COAME GLAZURATE
♦ FOLIE PENTRU ACOPERIȘ

- CĂRĂMIDĂ DE STICLĂ

Arad, Micălaca - Calea Radnei, nr. 262.
Telefon: 252258

(659386)

construct MIRADA

OFERTA SPECIALĂ DE TOAMNĂ

BPB Rigips

Placă Rigips RB 12,5 - 41.000 lei/mp.
Placă Rigips RB 9,5 - 39.000 lei/mp.
Placă Rigips RBI 12,5 - 62.000 lei/mp.

CIMENT - 39.000 lei/sac

Prețurile includ T.V.A.

Depozite:

Gara CFR, Tel: 270960
str. Poetului 95, Tel: 243490
str. Andrei Șaguna 83, Tel: 285377
Calea Timișorii 110, Tel: 278800

PYROSTOP

Arad, str. Banu Mărăcine nr. 1; tel. 057/233281; 094/525048

VĂ OFERĂ LA CELE MAI MICI PREȚURI:

- sisteme de alarmă antiefracție și antiincendii
- sisteme de televiziune în circuit închis alb/negru și color
- sisteme de interfonie și videointerfonie
- jaluzele orizontale din lamele colorate de aluminiu import
- jaluzele verticale din benzi textile de diferite calități și culori
- uși pliante din material plastic
- folie colorată, reflectorizantă și pentru securizare geam
- geamuri TERMOPAN
- tapet și pardoseală din plută (WICANDERS-Portugalia)

SUPRAVEGHERE PERMANENTĂ ȘI INTERVENȚII RAPIDE ÎN CAZ DE ALARMĂ PRIN DISPECERATELE COMPUTERIZATE CARE FUNCȚIONEAZĂ LA SEDIUL ARCONS SECURITY ȘI AL POMPIERILOR.

Căutăm reprezentanți în orașele județului Arad.

SOCIETATEA COMERCIALĂ VITIVINICOLA BARAȚCA SA

Comuna Păuliș Județul Arad

Declanșează distribuirea vinului cu plata în natură pentru acționarii și locatorii, înscriși în evidența societății noastre pentru anul agricol 1999, în aceleași cantități ca și în anul agricol 1998, începând cu data de 27.10.1999, la combinatul de vinificație, zilnic între orele 8-16.

În vederea evitării aglomerării din preajma sărbătorilor de iarnă, vă rugăm să vă prezentați din timp pentru ridicarea cantității cuvenite.

Relații la telefon: 057/256508. (4114663)

JUDECĂTORIA GURAHONȚ

Anunță organizarea licitației publice, la sediul Judecătoriei Gurahonț, camera nr. 2, în data **de JOI 26 OCTOMBRIE 1999, ORA 12,00,** în vederea vânzării bunurilor mobile și imobile ale debitoarei SC Agroindustriala Ineu SA, **la prețul maxim oferit**, pentru următoarele bunuri:

1. **SUPRA OFERTA** cu 10% peste suma de 120 mil. lei, adjudecat pentru sediul Fermei nr. 8 Cuied
2. Sediul fermei nr. 9 și 10 Cuied.

Informații suplimentare la sediul Judecătoriei Gurahonț - executor judecătoresc.

La prețul ăsta să tot vorbești... 49$*

Oferta **Connex**:
- conectare gratuită.
- două luni de abonament gratuit.**
- valabil și pentru **CONNEX START** cu abonament de numai 5$.

Oferta **Quasar**:
- te conectezi*** și primești pe loc un tricou MYX.

ERICSSON A 1018s

QUASAR — dealer autorizat CONNEX

Mag. QUASAR - Arad
P-ța Avram Iancu, nr.10, tel:057-211.822

* Fără TVA, în limita stocului disponibil și numai cu conectare la CONNEX. ** I, a-II-a și numai pentru serviciile vocale. *** Fără telefon ERICSSON A 1018s.

S.C. FLASH 1H ITALIA S.R.L.

NOU! *Curățătorie chimică și spălătorie* NOU!

Servicii ireproşabile !

Calea Victoriei nr.41-43 Tel.057/270151 — Program: zilnic L - V 7-19, S 10-14

ÎNCHIRIEM HALĂ PRODUCȚIE

în Arad 5500 m.p. și BLOC B ROURI p+2, 770 m.p.

Informații telefon/fax 464429 între orele 8-15.

(4114660)

ÎȚI PLACE CE VEZI? SUNĂ ȘI ALEGE!!!

NOU PT. TINE

GRATIS 20 sec 6950 lei 30 sec

891 888

89.18.18

GRATUIT primele 20 secunde
Tarif - 6950 lei / 30 secunde
INTERZIS MINORILOR

TRIBUNALUL ARAD

solicită oferte pentru achiziționarea de locuințe de serviciu în municipiul Arad, zonă centrală, după cum urmează:

- 2 apartamente cu 2 camere
- 1 apartament cu 3 camere

Ofertele se vor depune până la data de 1 noiembrie 1999. Informații la serviciul contabilitate al Tribunalului Arad, etajul II, telefon/fax 230556.

(974175)

891.221

în direct NON STOP

7350 lei pt. 30 sec. Primele 20 sec. netaxabile

DACIA

la preț de fabrică!

S.C. „AUTOSERVICE CÂMPUL LINIȘTII "S.R.L.

Câmpul Liniștii, Nr. 1 (vizavi de Vama de interior Arad)

Telefoane: 247535; 092-388166; 092-826559; 092-701790

NOU! **Vă mai oferim**

- înmatricularea autoturismelor cumpărate
- montăm profesional sisteme de alarmă
- echipăm autoturisme cu radiocasetofoane PIONEER și BLAUPUNKT

(659243)

VARBITTOUR TRAVEL AGENCY - TOUR OPERATOR

SUNAȚI-NE PE NOI PRIMA DATĂ!

VĂ OFERIM BILETE DE AVION DUS-ÎNTORS CU PLECARE DIN TIMIȘOARA BUDAPESTA SAU BUCUREȘTI PE ZBORURILE COMPANIILOR AUSTRIAN AIRLINES, MALEV, KLM, BRITISH AIRWAYS SAU PE ORICARE ALTĂ COMPANIE PREFERATĂ DE DUMNEAVOASTRĂ

la prețuri aflate la... cea mai joasă altitudine!

ZBURAȚI PRIN VARBITTOUR TRAVEL AGENCY

- NEW YORK 368 USD
- WASHINGTON - 368 USD
- ATLANTA - 408 USD
- DALLAS - 408 USD
- DETROIT - 408 USD
- MIAMI - 408 USD
- CHICAGO - 408 USD
- HOUSTON - 408 USD
- BOSTON - 383 USD
- PITTSBURGH - 466 USD
- PHOENIX - 427 USD
- TORONTO - 364 USD
- MONTREAL - 364 USD
- OTTAWA - 364 USD
- VANCOUVER - 510 USD
- CALGARY - 510 USD
- EDMONTON 510 USD
- WINNIPEG - 472 USD
- SYDNEY - 685 USD
- AMSTERDAM - 184 USD
- ROMA - 221 USD
- PARIS - 210 USD
- LONDRA - 193 USD
- MALAGA - 290 USD
- TEL AVIV - 234 USD
- LARNACA - 201 USD

CLIENȚILOR FIDELI LE OFERIM PROGRAME FREQUENT FLYERS!!!

BUCURAȚI-VĂ DE VACANȚELE DUMNEAVOASTRĂ PRIN VARBITTOUR TRAVEL AGENCY - TOUR OPERATOR

ÎN CURÂND

REVELION 2000!

ZILNIC TRANSPORT
TIMIȘOARA - AEROPORT BUDAPESTA
la cele mai mici prețuri

ALTE SERVICII:
- TRANSPORT CU AUTOCARUL ÎN AUSTRIA, GERMANIA
- DOUBLE T ● ASIGURĂRI MEDICALE - AIG -
- CĂRȚI VERZI

HEAD OFFICE: ● Timișoara, str. Alba Iulia nr. 2, Tel: 40(0) 56/221400, Tel./fax: 40(0)56/221401
BRANCH OFFICE: ● ARAD, B-dul Revoluției nr. 85, tel. 40(0)57/211818;
E-mail: startour@mail.dnttm.ro

ANIVERSĂRI

Cu ocazia zilei onomastice și a ieșirii la pensie a tatălui nostru GULEȘ DUMITRU din MIȘCA, îi urăm la călduros „LA MULȚI ANI!" și cât mai mulți ani plini de bucurie, sănătate și fericire. Marinela, Adi, Adina, Ionel și Sorin. (33492)

MATRIMONIALE

ITALIAN, 50 ani, prezență remarcabilă, vin lunar pentru afaceri, caut domnișoară tânără, frumoasă pentru prietenie, posibilități ajutor financiar. Telefon 092.925.776, orele 18-22. (33406)

VÂNZĂRI APARTAMENTE O CAMERĂ

Vând apartament una cameră, bucătărie, baie, dependințe, casă str. Mărășești (zona Intim). Telefon 289280. (33401)

Vând garsonieră, str. Bușteni (telefon, gaz, etc.) Telefon 234583, seara. (33479)

Vând garsonieră zonă centrală. Informații telefon 094 621 968. (33256).

Vând garsonieră, renovată, central, bucătărie mare, et. II. Telefon 281124. (33341)

Vând urgent garsonieră, confort I, Confecții, parter, geamuri schimbate, instalație sanitară schimbată, 6.500 DM. Telefon 270856. (33347)

Vând garsonieră, stare excelentă, ocupabilă imediat, preț covnenabil. Telefon 263953. Adresa: str. Abrud, bl. 236, ap. 8. (33354)

Vând garsonieră în Micălaca, str. Abrud, et. IV, acoperiș garanție 10 ani, design occidental, condiții deosebite, preț 10.500 DM, negociabil. Telefon 260094. (33357)

Vând garsonieră, confort I, et. IV, zona UTA. Telefon 469081. (3042159)

Vând apartament o cameră, ocupabil. Telefon 257851. (33219)

Vând apartament în curte, una cameră, baie, cămară alimente, str. Eminescu nr. 51, ap. 2. Telefon 245974. (33382)

Vând garsonieră, confort I, Miorița, 7.500 SM, negociabil. Telefon 253326. (33070)

Vând apartament 1 cameră, ultracentral, parter, bl. C2, Piața Gării, 14000 DM. Telefon 092.281.023. (33487)

VÂNZĂRI APARTAMENTE DOUĂ CAMERE

Vând apartament 2 camere, Micălaca, etaj 4/4, acoperiș țiglă, decomandat, îmbunătățit; 19.500 DM negociabil. Telefon 235784; 092.308.400. (33529)

Vând apartament 2 camere, centru, Praporgescu, etaj I, decomandat, suprafață mare; 30.000 DM. Telefon 092.308.400. (33529)

Vând urgent apartament 2 camere, preț acceptabil, str. 6 Vânători bl. V2, sc. B, et. III, ap. 14. Telefon 057-222530, 277337, 092 836 421. (32656)

Vând apartament 2 camere, Confecții, bl. 12, sc. B, 10.000 DM. Telefon 092 295 340. (32981)

Vând apartament 2 camere, decomandat, confort I, parter, Aradul Nou, preț negociabil. Telefon 094.147.985 sau 057 - 411184. (33053)

Vând apartament 2 camere, central, et. IV, acoperiș țiglă, îmbunătățit. Telefon 255867, 094 612 881. (33233)

Ocazie! 23.500 DM apartament 2 camere, ultracentral, multiple îmbunătățiri + mobilă. Telefon 210255; 210555. (33206)

Vând apartament 2 camere, ultracentral, decomandat. Telefon 234538, 254330, după ora 16. (33340)

Vând apartament 2 camere, stil occidental, marmoră, gresie, mobilat, balcon închis, zona gării, preț negociabil, 30.000 DM. Telefon 092 459 403. (33344)

Ocazie! Vând apartament 2 camere, Vlaicu, 10.000 DM. Telefon 270856. (33347)

Vând apartament, str. Ecaterina Varga, 2 camere, decomandate, et. II, preț 27.000 DM, negociabil. Telefon 231410. (33357)

Vând apartament 2 camere, Vlaicu, et.. 2/4. Telefon 273628. (33371)

Vând apartament 2 camere + dependințe, ultracentral, lângă Casa cu lacăt. Informații telefon 282927, orele 19-21. (31138)

Vând urgent apartament 2 camere, central, etaj II, 16.000 DM. Telefon 253326. (33070)

Vând apartament 2 camere, parter, str. Banu Mărăcine. Telefon 235021. (33229)

Vând apartament 2 camere, Micălaca, neîmbunătățit, et. II, preț 14.000 DM. Telefon 092 397 193. (33216)

Vând apartament 2 camere, zona IRIL Pecica. Telefon 469467. (3042159)

Vând apartament 2 camere, Vlaicu, bl. A15, parter, îmbunătățit, recent redecorat, preț 11.000 DM. Telefon 237215. (33393)

Vând apartament 2 camere, zona Alfa, mici îmbunătățiri, et. III, 14.000 DM. Telefon 270834.(33347)

Vând apartament 2 camere, Vlaicu, preț 10.000 DM, negociabil. Telefon 270872. (33070)

Vând apartament spațios 2 camere, pe malul Mureșului, zona 300. Telefon 261092. (33427)

Vând apartament 2 camere, îmbunătățit complet, Chișineu Criș, central, str. Primăverii nr.1, garaj. Informații telefon 520917 sau 092.821.786. (4113152)

VÂNZĂRI APARTAMENTE TREI CAMERE

Vând apartament 3 camere, Micălaca-506, 16.000 DM. Telefon 057-210066, 092 706 028. (32583)

Vând apartament 3 camere, garaj, Alfa. Telefon 258271; 283064. (33007)

Vând apartament 3 camere, et. IV, Alfa, îmbunătățit, decomandat, 15.000 DM. Telefon 257946. (33292)

Vând apartament 3 camere, Romanilor 4/4, 16.500 DM, negociabil. Telefon 283025. (33301)

Ocazie! 21.500 DM apartament 3 camere, central, îmbunătățit. Telefon 210255, 210555. (33206)

Vând apartament 3 camere, decomandat, zona Vlaicu, bl. X.34. Telefon 417191 sau 092.995.057. (33358)

Vând apartament 3 camere, decomandat, etaj III, Alfa, preț 17.000 DM. Telefon 255133. (33216)

Vând apartament 3 camere + garaj, Vlaicu, bl. B21. Telefon 271747, seara. (33320)

Vând apartament 3 camere, zona 300, 23.000 DM. Telefon 272019. (33136)

Vând urgent apartament 3 camere, Samantha urcător, et. III-IV. Telefon 531594. (33424)

Ocazie! Vând apartament 3 camere, 125 mp, aranjat stil occidental (salon 50 mp, bar, gresie), et. I, bloc nou, 2 balcoane + terasă, 2 băi, vază blindată, 39.000 DM. Telefon 250783; 094.292.683. (33437)

Vând urgent apartament 3 camere în casă proprietate, 190 mp suprafață locuibilă, anexe: pod propriu, pivniță, garaj. Sunt posibilități de extindere a clădirii. Central: str. Gh. Garițiu nr. 15, et. I. Telefon 287776 sau 092.298.298. (f.659467)

Vând convenabil apartamnt 3-4 camere, et. I-III, zona Micălaca 300, preț 23.000 DM. Telefon 094.145.752; 222823. (33444)

VÂNZĂRI APARTAMENTE PATRU-CINCI CAMERE

Vând apartament 4 camere, 160 mp, str. Coșbuc; apartament 3 camere, 140 mp, str. Coziei. Telefon 092.227.450. (33109).

Vând urgent apartament 4 camere sau schimb cu 2-3 camere, Micălaca, bl. 543, et. III. Telefon 264393.

VÂNZĂRI CASE

Vând casă în Pecica nr. 1711, 3 camere, baie, bucătărie, garaj, atelier, anexe, curte, grădină, telefon, cablu. Telefon 289064, după ora 16 sau 092.457.455, preț informativ 38.000 DM.

Vând casă cu grădină, gaz, canalizare, Grădiște, str. Porumbului nr. 15, vizibilă vineri, orele 16-18, sâmbătă orele 10-13 sau telefon 255976. (33475)

Vând casă cu grădină, 3.600 mp, în Gai. Telefon 254477. (33476)

Vând casă, Grădiște, toate utilitățile. Telefon 092.207.518; 276353. (33110)

OCAZIE! VÂND CASĂ, toate utilitățile, suprafața 900 mp. Telefon 092.239.471; 256543 - până la ora 16. (31726, 31955)

Vând (închiriez) casă în Micălaca, 3 camere, suprafața 1500 mp; 45.000 DM. Telefon 235784; 092.308.400. (33529)

Vând casă nouă, cu mansardă, 4 camere + anexe, Bujac; 40.000 DM negociabil. Telefon 244431. (33350)

Vând casă central, singur în curte, 43.000 DM negociabil. Telefon 094.837.193; seara - 259246. (33515)

Vând casă cu curte, 400 mp, mobilier. Telefon 092 599 416. (33333)

Vând casă central, etaj, 3 camere, (alimentară, restaurant). Telefon 234862. (32504)

Vând (schimb cu apartament) casă în Zăbrani. Telefon 219331, 092 823 772. (32586)

Vând casă în Vladimirescu, zonă centrală, 4 camere, dependințe, încălzire centrală automată, preț negociabil. Informații telefon 514207. (32993)

Vând casă tot confortul, comuna Vladimirescu. Telefon 255981; 092.284.409. (32501)

Vând casă mare, 3 camere, dependințe, posibilități privatizare sau creștere a animalelor, zona Aradul Nou, sau schimb cu apartament 2 camere + diferență, preț 28.000 DM, negociabil. Telefon 057/278908. (31954)

Vând casă nouă, grădină, Grădiște, 65.000 DM, negociabil. Telefon 276724. (31695)

Vând casă 4 camere, încălzire centrală gaz, grădină, garaj, str. Arhitect M. Tabacovici nr. 35, Arad. Telefon 092.640.821; 473012. (32312)

Vând casă cu grădină, 2 camere, bucătărie, spaiț, mobilată, Zimandul Nou. Telefon 264198, orele 7-2. (33012)

Vând casă în Pârneava, cu grădină și gaz. Telefon 211792. (33165)

Vând casă în Pecica, 3 camere, baie, anexe, și grădină sau schimb cu apartament în Arad. Telefon 468540. (3042157)

Vând casă mare, cu grădină, pivniță, încălzire gaz, calorifere, toate facilitățile, total 1200 mp; preț 55.000 dolari, str. Gheorghe Doja, nr. 94. Telefon 284811. (32548)

Vând urgent casă, 3 camere, central. Telefon 270854. (33400)

Vând casă în comuna Secusigiu nr. 307. Informații telefon 255662. (33425)

VÂNZĂRI SPAȚII

Vând căsuță lemn (spațiu comercial) cca 30 mp. Informații telefon 094 282 449, non stop. (33199)

Vând spațiu central (jocuri, birouri, prestări servicii etc). Telefon 259715; 280753. (33504)

Vând gheretă, Piața Fortuna. Informații telefon 092.267.602. (33336)

Vând gheretă Piața Soarelui pentru orice activitate, preț 4.500 DM, negociabil. Telefon 263732, seara sau la gheretă. (33410)

Vând spațiu amenajat, ultracentral, pretabil pentru: sediu firmă, bancă, societate asigurări, cabinet medical, farmacie, etc. suprafață 82 mp. Informații telefon 520917 sau 092.821.786. (4113152)

VÂNZĂRI TERENURI

Vând teren intravilan 600 mp, front 15 m. Telefon 262619. (33045)

Vând teren arabil, 1,72 ha, din Asociația Sânpaul. Telefon 244552. (33312)

Vând cabană localitatea Baratca cu 500 mp teren; 1080 mp, grădină intravilan Zimand Cuz; 0,50 ha teren localitatea Arăneag (zonă turistică); grădină cu pomi și vie, localitatea Ghioroc. Telefon 282940, orele 18-23. (32486)

Vând 0,5 ha pământ arabil în Sînicolaul Mic, lângă SMT, preț 4 milioane lei, negociabil. Telefon 057/278908. (31953)

Vând teren în Grădiște, 500 mp, toate utilitățile. Telefon 253366; 253575. (32582)

Vând teren intravilan, Subcetate, str. 13 Martiri nr. 6, 921 mp. Telefon 280231; 092.645.958. (33068)

Vând teren intravilan Săvîrșin, Valea Troțușului 2300 mp, 7500 DM. Telefon 289966, 248064. (33430)

Vând teren 540 mp, Bujac cu amenajări, str. Suceava, 15.000 DM. Telefon 289966, 248064. (33430)

VÂNZĂRI AUTO

Vând Dacia 1310, an 1985. Telefon 289432, după ora 15. (33373)

Vând tractor U650 și Ifron, în stare foarte bună. Telefon 256189, 092 247 941. (33316)

Vând Mercedes 350 S; Jeep Toyota Land Crysler. Telefon 092.227.450. (33109)

Vând convenabil Dacia 0 km, orice model, livrare imediată. Telefon 094.391.896. (33134)

Vând DACIA 1310 TX, an 1986, preț 2.150 DM, negociabil. Telefon 260869. (33368)

Vând avantajos ANVELOPE CAMION diametru 17,5; ARO, JEEP 15, 16; AUTOTURISME 12, 13, 14, 15, 16, 17 țoli. Telefon 259339, 563027. (3040386)

Vând Saviem izotermă 5,5 tone, preț avantajos; negociabil. Telefon 094.517.763. (30964)

Vând Volkswagen Golf II, stare foarte bună. Telefon 092.777.361. (32603)

Vând Fiat Croma, an fabricație 1990, 5.500 DM. Telefon 259251 sau 094 793 940. (33250)

Vând Dacii 0 km, noi, orice tip și la comandă. Telefon 094 157 830. (33309)

Vând Dacia 0 km, orice tip sau schimb cu una mai veche + diferență. Telefon 056-219869, 094 291 600. (33293)

Vând Opel Vectra Turbo Diesel, Intercoler, cu toate îmbunătățirile, adus recent în țară, fabricație 1994 sau schimb cu Dacia. Telefon 056-219869, 094 291 600. (33293)

Vând Ford Sierra, an 1987, 2.300 DM; ARO camionetă 3.500 DM. Telefon 214010. (33376)

Vând Audi 100 Diesel, 5 pistoane, stare bună, înscris persoană fizică, an 1981, 4.200 DM. Telefon 057 - 535140; 092.473.386. (32998)

Vând convenabil BMW 525i, 1990, înmatriculat, stare excelentă. Telefon 092 274 828. (32977)

Vând autobenă Saviem 6,5 tone, an 1980, stare bună de funcționare. Telefon 276488.

Vând semănătoare grâu pentru tractor U-445. Telefon 411206, seara. (33396)

Vând Dacia 0 km, preț negociabil, zilnic, str. M. Eminescu nr. 54 sau informații telefon 092.203.237. (33398)

Vând Dacia 1310, CIV, 1650 DM, negociabil. Telefon 269635, seara. (33404)

Vând Dacia 1310, an 1987, preț 1800 DM, negociabil. Telefon 253572, 094.544.832. (33406)

Vând Dacia 1410 L, 1994, stare perfectă, str. Salontei nr. 37/A. Telefon 222806. (33431)

Vând Dacia Nova GT, în garanție până în septembrie 2000 cu sistem de încălzire și alarmă, stare ireproșabilă. Informații telefon 237470. (33432)

Vând Jeep Mitsubishi Pajero, 4950 DM, sau schimb cu Dacia (Nova) și 950 DM. Telefon 277181. (33435)

Vând piese Fiat Croma din dezmembrare. telefon 268152. (33441)

Vând sau schimb Dacia Nova, 1997, 21.000 km,. roșu, cu autoturism vest european Diesel. Telefon 092.410.565. (33449)

Vând autodubă frigorifică MAN, 3 tone. Telefon 259715; 280753. (33504)

Vând OPEL KADETT înmatriculat + motor rezervă, stare excepțională, 1.500 DM. Telefon 210366; 094.245.572. (33521)

Vând autodubă IVECO 3,5 tone. Telefon 259715; 280753. (33504)

Vând OLTCIT 1991, stare excepțională, 1.300 DM. Telefon 210366; 094.245.572. (33521)

Vând Dacia 1310, an fabricație 1978, stare bună, 1500 DM. Pîncota, telefon 094.772.264 sau 466017. (522666)

Vând sau schimb cu Dacia avariată + diferență, Dacia 1310, 1989, stare perfectă. Informații șrot Pîncota. Telefon 094.772.264. (5226667)

Vând Ford Escort 4 uși, an 1988, motor 1100, persoană fizică, 5.200 DM. Telefon 094.522.621. (4113153)

VÂNZĂRI ELECTRO

Vindem LĂZI FRIGORIFICE; CONGELATOARE; VITRINE; COMPRESOARE 5.000 W; CAMERE FRIG; DULAPURI FRIG; inox; garanție un an. Telefon 281384, orele 8-18. (29999)

Vând TV COLOR: de bandă largă, preț 1.600.000-2.000.000 lei, cu telecomandă nouă. Telefon 244904, orele 9-17. (32146)

Vând ieftin INSTALAȚII SATELIT și BOXE 50 W. Telefon: Arad 237471; Ineu 511485. (28770)

Vând televizoare color, garanție, preț 1.500.000-2.500.000 lei. Telefon 211028. (33073)

Vând MAȘINĂ SPĂLAT AUTOMATĂ, 880.000 lei; TV COLOR 700.000 lei; LADĂ FRIGORIFICĂ 1.300.000 lei, ofer garanție. Telefon 259339, 563027. (3040385)

Vând TV color, mașini de spălat, frigidere cu congelator și lăzi frigorifice, la prețuri convenabile, (cu 6 luni garanție), între orele 9-17. Telefon 251392 sau 094.293.568. (33025)

Vând TV color 51 cm, 59 cm, mașină spălat Automatica, calorifer electric cu ulei; cu garanție. Telefon 284604. (32556)

Vând TV color Philips, Nokia, Grundig, teletext, telecomandă. Telefon 264004. (33344)

Vând toată gama de piese pentru frigidere casnice și comerciale, frigidere second-hand. Telefon 270622. (33362)

Vând avantajos PC Pentium MMX AMD K6/266 32MB SD RAM 1,44 MB FDD 32 GB ExHDD, 6 plăci rețea, în garanție. Telefon 245077, 468920. (3042160)

Vindem o mare gamă de TELEVIZOARE COLOR, STEREO. Informații telefon 280260, 211213, orele 10-20. PREȚURI CONVENABILE. (33185)

Vând telefoane mobile noi: Nokia 5110; Nokia 3210, Sony C1. Telefon 094.544.832; 092.528.181. (33406)

Vând frigider, congelator, ladă frig, combină frig, uscător rufe, robot telefon, TV color, garanție 1 an. Telefon 220926. (33409)

Vând cuptor patiserie și cuptor pentru pizza. Telefon 210019. (33447)

Vând TV color, mașină spălat automată, calorifer electric cu ulei, cu garanție. Telefon 284604. (33442)

VÂNZĂRI DIVERSE

Vând sobă teracotă nouă, pereți beton prefabricate, betonieră 100 litri. Telefon 284594. (33384)

Vând PLASĂ GARD zincată, orice dimensiuni, PLASĂ RABITZ și CUIE CONSTRUCȚII, str. Vrabiei nr. 4. Telefon 289997, 094.558.552. (27190)

Vând toate tipurile de termoteci și convertoare, sigilate. Telefon 259854. (32605)

Vând cuptor patiserie electric, fabricație Germania. Informații telefon 514207. (32995)

Vând vitrină frigorifică și mobilier magazin. Telefon 468470. (33191)

Vând EUROBOLȚARI termoizolanți cu garanție: 300x250x200, 3.600 lei/buc; 1 mc-240.000 lei. Telefon 281491; 092.381.750. (33294)

Vând linii telefonice 89xxxx (erotice, matrimoniale, party line). Telefon 094 523 312. (33379)

Ocazie unică! Plecare definitivă, vând casă cu microfermă; apartament 5 camere, mobilat, în Grădiște, tractor cu gama de utilaje; teren arabil 7,60 ha. Informații str. Privighetorii, nr. 73. (32492)

Vând colțar albastru, preț avantajos. Telefon 251412. (32312)

Vând 9,5 mp parchet, stare excepțională, din stejar + margini, preț avantajos. Telefon 211804; 092.664.981. (31953)

Vând haine de iarnă, second hand, 3 DM/ kg, negociabil. Telefon 279582. (32680)

Vând sufragerie Lengyel; hol complet nou; vitrină, masă birou, bufet; antice, fotolii sculptate; persane manuale; tablouri; porțelan; sticlă. Telefon 284811. (32548)

Vând scaner imprimantă; fax și telefon Panasonic, Sega, video cameră, defect, bicicletă copil, uscător prosefional, expresou cafea. Telefon 284811. (32548)

Vând bundă femei, costum + pantaloni bărbați, TV alb-negru, masă, scaune, fotoliu, mobilă hol vopsită, aparat de încărcat baterii. Telefon 240535. (33138)

Vând porți garaj, rabatabile, Germania, la mâna a doua. Telefon 092 684 661. (33267)

Vând casă mare, 4 camere, la șosea, în Aluniș și computer 486 nou. Telefon 241562. (33319)

Vând cărucioare pentru copii (import), prețuri bune. Telefon 254796. (33390)

Vând boiler 50 litri, cazan cupru 100 litri, sobă petrol, sobă cărbuni. Telefon 220763, supă ora 20. (33391)

Vând arcuri solar, ușe apartament. Telefon 255475. (33399)

Vând utilaje de moară completă, adus din Germania. Telefon 057/287312, după ora 19. (33403)

Vând (închiriez) garaj autorizat, 2.200 DM, Podgoria. Telefon 094.840.314; 221679, seara. (33342)

Vând GRÂU panificație. Telefon 531324, ora 19. (33279)

Vând canapele extensibile, colțare, fotolii pluș, toate noi, prețuri mici. Telefon 264892. (33220)

Vând 100 de capre. Informații localitatea Agrișul Mare nr. 742. (5226664)

Vând MOLIZI ARGINTII cu rădăcină, pentru parcuri. Telefon 281188, 285548. (33415)

Vând armă de vânătoare Merlin, calibru 12/1, producție americană. Telefon 244833. (33421)

(Continuare în pagina 15)

(Urmare din pagina 14)

Vând dormitor complet în stare bună, 5.000.000 lei, negociabil. Telefon 289966, 248064. (33430)

Vând ouă prepeliță (medicament, reproducție) cu instrucțiuni. Telefon 289966, 248064. (33430)

Vând asistență tehnică TV, banc centricubat pompe injecție, remorci cisterne, remorcă basculantă, freză și șlaif tâmplărie. Telefon 258296, 092.315.686. (33448)

CUMPĂRĂRI TERENURI, IMOBILIARE

Cumpăr teren pentru casă, maxim 500 mp. Telefon 057/210066; 092.706.028. (33429)

CUMPĂRĂRI AUTO

Cumpăr parbriz Robur. Telefon 532125. (33349)

Cumpăr pompă de injecție pentru Audi 100, 5 pistoane, (motor). Telefon 057/535140; 092.473.386. (32998)

CUMPĂRĂRI DIVERSE

Cumpărăm mobilă veche stil, sculptată, birouri, credențuri, biblioteci, paturi fier, paturi lemn; noptiere lemn; mese; vitrine; jilțuri; bufeturi; oglinzi 2 m; servante; instrumente muzicale; lămpi de tavan; ceasuri de 2 m. Telefon 092.426.444; George Grecu. (33100)

CERERI ȘI OFERTE DE SERVICII

SOCIETATE COMERCIALĂ angajează BARMANĂ. Telefon 256735.

ANGAJĂM TINICHIGIU CONSTRUCȚII, str. Vrabiei nr. 4, lângă Orologerie. Telefon 289997.

ANGAJĂM cu contract de muncă TINICHIGIU AUTO și VOPSITOR AUTO cu experiență. Informații telefon 270441. (33227, 228)

ANGAJĂM cu contract de muncă, AGENT de VÂNZĂRI; preferăm ingineri, tineri absolvenți. Informații telefon 289956. (33226)

SC „BELSIRIM" angajează: ȘEF AUTOBAZĂ - absolvent facultate mecanică (constituie avantaj absolvirea unei facultăți cu profil auto), salar avantajos, mașină de serviciu, celular; 20 MUNCITORI NECALIFICAȚI, pentru construcții; 10 ZIDARI, salarii avantajoase. Telefon 284125, 275576. (33259)

Angajăm tineri cu carte muncă. Str. Ivrianu nr. 2, orele 14-17. (32567)

Caut AGENȚI VÂNZĂRI-comision pentru comercializare produse hârtie SUA. Telefon 092.732.477; 01.327.06.69; 01.321.02.43. (33135)

SOCIETATE COMERCIALĂ angajează VÂNZĂTOARE. Salariu 1.200.000 lei, prefer vârstă peste 25 ani, căsătorită și seriozitate. Telefon 289812. (33397)

Angajăm OSPĂTARE. Telefon 281074. (33412)

TOLEDO, Arad, angajează CONFECȚIONERE TEXTILE. Condiții de muncă și salar foarte bune. Informații telefon 275375. (33405)

Angajăm TINERE cu VOCE SENZUALĂ. Telefon 094.527.058. (33372)

„EPIN" angajează BARMANĂ și VULCANIZATOR (zona Vlaicu). Telefon 092.621.961. (33422)

ARDEAL-PLUS angajează BARMANĂ. Telefon 094.781.155. (33462)

ASOCIAȚIE non profit, angajează CONTABIL autorizat sau expert contabil cu experiență. Telefon 221777 sau 092.218.865. (33438)

Angajăm BRUTARI și VÂNZĂTOARE cu carte de muncă. Telefon 094.597.431. (33443)

ANGAJEZ SECRETAR (bărbat), cunoștințe operare PC și proiectare tâmplărie aluminiu. Telefon 092.292.559. (33517)

ANGAJEZ ZIDARI (tencuit), Aradul Nou, str. Iosif-Lengyel, nr.1. Telefon 28708(). (33526)

PRESTĂRI SERVICII

„ANA-FRIG" repară: FRIGIDERE, CONGELATOARE, la domiciliu, garanție 6 luni. Telefon 210420. (33411)

REPAR MAȘINI SPĂLAT automate, domiciliu, REBOBINĂM MOTOARELE. Telefon 259146, 094 241 398. (33139)

Execut: construcții, izolații contra igrasiei, fațade, zugrăveli în lavabil, renovări interioare, etc. Telefon 272695.

Executăm reparații: FRIGIDERE, CONGELATOARE. Oferim GARANȚIA lucrării. Telefon 270622. (33361)

Execut lucrări ÎNCĂLZIRE CENTRALE - SANITARE (cupru). Telefon 094.391.892; 216552. (c.)

Școala șoferi PODOABĂ, VICTORIEI 34, înscrie categoriile: B, C, E. Telefon 256050. (32765)

TAPIȚEZ repar TÂMPLĂRIE, canapele, colțare, rolete, calitativ, negociabil. Telefon 268529. (33202)

REPARĂM aragaze, mașini spălat, instalații sanitare, electrice, microunde. Telefon 270098. (33378)

„PARCHET" executăm lucrări de: PARCHETARE, RAȘCHETARE, PALUXARE. Telefon 268032. (33148)

MAISTRU autorizat, execut: GRESIERI, FAIANȚĂRI, ZUGRĂVELI, TAPETĂRI, tencuieli și instalații sanitare. Telefon 261062. (33413)

MONTEZ SOBE de TERACOTĂ, rapid și convenabil. Telefon 232414. (33436)

DIVERSE

OFERIM ÎMPRUMUTURI avantajoase ÎN LEI. Relații telefon 212020. (32671)

OFER ÎMPRUMUT VALUTĂ, contra garanții imobiliare. Telefon 092 294 842. (33381)

SC „REEȘAPARE și REPARARE ANVELOPE" SA cu sediul în Arad, str. Câmpul Liniștii, nr. 5, vinde în data de 01.11.1999, ora 10, la sediul intreprinderii, prin licitație: o mașină de montat demontat anvelope de autoturism marca RAVAGLIOLI; o mașină electronică de echilibrat roți autoturism marca CEMB. Untilajele sunt în stare bună de funcționare. Prețul de strigare 10 milioane lei/utilaje + TVA. Informații suplimentare la telefoanele: 247481; 247485; 094.580.868. Deasemenea societatea vinde anvelope semiuzate de toate dimensiunile acordând garanție pentru ele. (33077)

COLECȚIONEZ OBIECTE ANTICE (monezi, bibelouri, picturi) CHINEZEȘTI. Telefon 252401, orele 10-24. (33514)

Ofer avantajos VALUTĂ împrumut, cu garanții IMOBILIARE. Telefon 250783. (33437)

SC „GABITEX" SRL cu sediul în Arad, str. Unirii nr. 14, dorește autorizație de mediu pentru deschidere magazin îmbrăcăminte, încălțăminte, aceeași adresă. Eventualele contestații se pot depune la Agenția de Protecția Mediului, B-dul Dragalina nr. 16, Arad. (33383)

Pierdut portmoneu, acte, numele MOCAN IOAN, domiciliul UNGARIA, Ofer RECOMPENSĂ. Telefon 287916, familia Gal. (33446)

A.F. PRODUKT Arad, cu sediul administrativ în Arad str. Griviței nr. 164, bl. 61, ap. 7, dorește să obțină autorizație de mediu pentru atelierul de prelucrări mecanice-galvanizare, din Arad, str. E. Murgu nr. 82-83. Contestațiile se pot depune la Agenția de Protecția Mediului Arad, B-dul Dragalina nr. 16. (33473)

TURISM

ATLASSIB

Efectuează zilnic transport de persoane în GERMANIA, AUSTRIA și FRANȚA, la prețuri accesibile cu autocare moderne.

NOU!!! ITALIA cu tranzit AUSTRIA, SUEDIA cu tranzit POLONIA și UNGARIA la BUDAPESTA.

IMPORTANT! Prin „ATLASSIB" puteți călători în toată EUROPA: BELGIA, OLANDA, DANEMARCA, FINLANDA, NORVEGIA, ANGLIA, SPANIA, PORTUGALIA.

Pentru grupuri organizate, închiriem autocare și microbuze moderne.

„ATLASSIB" efectuează servicii de mesagerie, asigurări medicale și cărți verzi.

Agențiile din centru: telefon 251871 și 252727 și AUTOGARĂ, telefon 270562.

VĂ AȘTEPTĂM, zilnic. (c. 17)

SCHIMBURI

Schimb apartament Timișoara, 3 camere, cf. I, parchetat, gresiat, mobilat, balcon închis, garaj zidit, zona 16 Decembrie, Kandia, cu apartament Arad, zona UTA sau Vlaicu. Telefon 094 785 620. (33271)

Schimb Oltcit 1991, cu Dacia 1300. Telefon 210366; 094.245.572. (33521)

ÎNCHIRIERI

Ofer spre închiriere apartament și casă (ne)mobilat(ă). Telefon 235784; 092.308.400. (33529)

Doresc să închiriez locuință (ne)mobilată. Telefon 235784; 092.308.400. (33529)

Închiriez spațiu comercial, str. Teodor Păcăteanu nr. 12. Informații telefon 094 621 968. (33256)

Închiriez la preț convenabil spațiu depozitare, 600 mp + birouri, excelent. Telefon 092.207.518; 276353. (33110)

Ofer spre închiriere apartament (ne)mobilat. Telefon 210555; 210255. (33206)

Doresc să închiriez apartament frumos mobilat. Telefon 210555, 210255. (33206)

Ofer spre închiriere spațiu ultracentral pentru birou sau cabinet. Telefon 230757. (33331)

Primesc 2 băieți în gazdă. Telefon 241575, după ora 16. (33366)

Ofer spre închiriere spațiu ultracentral 40 mp. Telefon 211792. (33165)

Dau în chirie, avantajos, apartament 3 camere, et. I, garaj, zugrăvit, telefon, parțial mobilat, 6 Vânători. Telefon 287105, 283000. (33287)

Închiriez spații comerciale și depozit pe Calea Lipovei nr. 113, vizavi Restaurant Flora. Telefon 092.92.11.03. (33387)

Închiriez apartament 2 camere, mobilat, Falează Sud. Informații telefon 289845. (33389)

Ofer spre închiriere locuință mobilată cu 2 camere. Telefon 271958. (33392)

Dau în chirie apartament 0 cameră + dependințe, zona Stadion Gloria. Telefon 255157. (33407)

Închiriez apartament 2 camere, termen lung cu telefon. Informații telefon 222741. (33380)

Ofer spre închiriere garsonieră în Micălaca, mobilată + satelit. Telefon 094.256.787; 263711. (33295)

Închiriez hală producție cu pod rulant, 300 mp. Telefon 250692, orele 9-13; 412119, după ora 14. (33414)

Dau în chirie apartament 3 camere, decomandat și mobilat. Telefon 274692. (33427)

Ofer în chirie apartament două camere, central, mobilat, încălzire, telefon, satelit, 125 DM. Telefon 289966, 248064. (33430)

Ofer spre închiriere 1 cameră, bucătărie, cehtral, încălzire gaz. Telefon 284565. (33434)

Ofer spre închiriere spațiu comercial, central în Chișineu Criș. Telefon 092.271.620. (4113151)

PIERDERI

Pierdut carnet de șomaj eliberat de DMPS Arad pe numele Iuga Lucia. Îl declar nul. (33386)

Pierdut certificat acționar 72433 cu seriile 71076406-71077380 eliberat de SIF Banat Crișana pe numele Mierluț Liliana. (33439)

Pierdut certificat acționar 72435 cu seriile 71078356-71079330 eliberat de SIF Banat Crișana pe numele Mierluț Mihai. (33439)

✝ DECESE ✝

Cu multă durere anunțăm trecerea în neființă a acelei care a fost **CRISTEA FLORICA** născută COTOC, o neprețuită soție, mamă, bunică și străbunică. Ceremonia funerară va avea loc, azi, 26 octombrie 1999, ora 14, la Cimitirul Grădiște. Familiile Cristea și Savici

Cu adâncă durere anunțăm încetarea din viață a iubitei noastre mamă și bunică **LUKÁCS IULIANNA** în vârstă de 68 ani. Înmormântarea va avea loc, azi, 26 octombrie, la Cimitirul din ADEA. Familia Kiss.

Cu adâncă durere anunțăm încetarea din viață a celui care a fost mare și priceput meseriaș **JOSAN PETRU (DOXA).** Înmormântarea miercuri, 27.10.1999, ora 13, de la Capela din Grădiște. Familia JOSAN ADRIAN.

Cu adâncă durere în suflet, anunțăm încetarea din viață, la 78 de ani, a scumpului nostru tată, bunic și străbunic **TRUȚA IOAN.** Înmormântarea va avea loc astăzi, ora 13, la cimitirul din Grădiște. Dumnezeu să-l odihnească în pace! Familia îndurerată.

✝ CONDOLEANȚE ✝

Colectivul de muncă TOLEDO Arad, deplânge moartea fulgerătoare a colegei lor **ONICA RAMONA.** Suntem alături de familia îndoliată. (33405)

Suntem alături de colega noastră MARIA MATEI în greaua încercare pricinuită de pierderea fratelui. Sincere condoleanțe! Colectivul Secției Ginecologie. (33466)

Colegii și prietenii din cadrul Secției de Psihiatrie sunt alături de familia SILVIA și DORIN BITANG, greu încercată prin pierderea tatălui și îi transmit sincere condoleanțe. (33445)

Cu durere în suflet am aflat de moartea tatălui meu **TRUȚA IOAN** și doresc pe această cale să-i aduc un ultim omagiu. Fiul Nelu cu soția Ana, din America. Dumnezeu să-l odihnească în pace! (33520)

Sincere condoleanțe doamnei LUKACI IULIANA din partea Secției Pediatrie - Boli Infecțioase a Spitalului Județean Arad, la moartea preaiubitei mame. Dumnezeu s-o odihnească în pace! (33533)

✝ SERVICII FUNERARE ✝

NON-STOP
RO-STYL-COMPANY
firmă producătoare de sicrie, str. M. Eminescu nr. 4, (vizavi Cinema MUREȘUL) telefon 211929, 094.537.715; 094.558.712.

TOTUL ÎNTR-UN SINGUR LOC, LA PREȚ DE PRODUCĂTOR, CALITATE și OPERATIVITATE OCCIDENTALĂ:

- îmbălsămat, îmbrăcat, cosmetizat
- sicrie: 400-1.600.000 lei
- sicrie lux
- lenjerie deces: 160.000-600.000 lei
- cruci, mânere - sicriu, etc.

OFERTĂ: sicriu, lenjerie, cruce - 730.000 lei;

Transport în Arad GRATUIT.

Transport GRATUIT la firmele concurente, pentru ca să puteți compara prețurile și calitatea. (c.)

SC „NOSFERATU" SRL, str. Ghiba Birta nr. 26, telefon 270437; 094.554.874. Sprijinul de care aveți nevoie în momentele grele

NON - STOP
SERVICII FUNERARE COMPLETE.

SICRIE: diferite esențe și modele occidentale. RESPETE: pânză, mătase (seturi complete), voal. CRUCI: lemn și metal. ACCESORII: prosoape, batiste, panglică neagră, baticuri, mânere, lumânări, catafalc, sfeșnice, steag de doliu. SERVICII: spălat, îmbălsămat, îmbrăcat, transport intern și internațional; ASIGURĂM colaci, colivă, coroane, jerbe, fotografii profesionale, fanfară; ORGANIZĂM pomeni; INTERMEDIEM gratuit obținerea actelor necesare înhumării. Oferta brad: sicriu brad, respete, cruce - 750.000 lei..TRANSPORTUL SICRIULUI LA DOMICILIU, este GRATUIT!!!. Experiența noastră, este garanția dumneavoastră! (c)

✝ COMEMORĂRI ✝

Nenea MITICĂ, azi de Sfântul Dumitru, nu ne mai întâlnim la un pahar ca să ne înveselim, ci la cimitir ca să te plângem. Dumnezeu să te odihnească, suflet bun și drag! În veci nemângâiați nepoții: Nicușor, Irinuța, Florin și Cosmin. (33394)

Azi, 26 octombrie, se împlinesc șapte ani de la decesul soției mele **MUREȘAN BORIȚA.** Până mă voi coborî în groapă, te voi plânge. Soțul Mureșan Vasile. Odihnește-te în pace! (33020)

Pios omagiu celui care a fost soț, tată, socru **TĂMAȘ DIMITRIE** de la moartea căruia se împlinește un an de zile. Dumnezeu să-l aibe în memoria Lui. (33420)

Se împlinesc unsprezece ani de când iubitul nostru fiu **IULIU MILIC** ne-a părăsit prea de timpuriu. Mulți au plâns în ziua aceea, când în mormânt te-au așezat, numai roua dimineții, va spune neâncetat. Multe lacrimi și suspine, după tine ai lăsat, îndureratei tale mame. (32550)

"Dragoste, recunoștină și neuitare pentru cel ce a fost **ing. MALACU ION.** la 8 ani de la plecarea dintre noi. Soția, copiii și nepoatele lui dragi. (33417)

Pios omagiu la împlinirea a 10 ani, respectiv 5 ani, de la trecerea în veșnicie a părinților și bunicilor noștri **SIDA DIMITRIE și SIDA AURELIA.** Nora și nepoatele. (33388)

Un gând plin de tristețe, azi, 26.10.1999, pentru soția, mama, soacra și bunica noastră **FERICEAN VIORICA,** care ar fi împlinit 66 ani. Soțul, fiicele, ginerele și nepoții. (33433)

Cu durere în suflet amintim că azi, se împlinesc 6 săptămâni de regrete și de dor de când ne-a părăsit scumpa noastră soție, mamă și bunică **BERE RAVEICA,** din SEMLAC. Un dor nestins ne macină viața, am vrea să fii iarăși cu noi. Cât ai trăit te-am iubit, cât vom trăi te vom plânge. Soțul Viorel, fiica Silvia și Mariana, fiul Viorel, ginerele Doru, nora Dana, nepoții Sergiu, Alexandra și Andreia. (3042161)

Cu aceeași durere în suflet amintim că se împlinesc 8 ani de la decesul iubitului nostru **ARDELEAN MOISE** din ȘIRIA. Vei rămâne veșnic în gândurile și sufletele noastre. Soția și copiii cu familiile. (33490)

Azi, 26 octombrie 1999, se împlinesc 3 ani de când ne-a părăsit scumpa noastră mamă, bunică și străbunică **ESTERA CLEJ** și 1 an și jumătate de la plecarea în veșnicie a dragului nostru tată, bunic și străbunic **inv. IOAN CLEJ.** Dumnezeu să vă odihnească în pace! Familia dr. Vékás Zoltán, SEBIȘ.

S.C. M.I.G S.R.L.

DEPOZIT MATERIALE DE CONSTRUCTII
Str. Pădurii colț cu Eftimie Murgu Tel: 057 - 256189

VINDE:

- CĂRĂMIDĂ IMPORT UNGARIA 30 X19 X 19, 36 X 21,5 X 19
- PLĂCI GIPS - CARTON KNAUF
- FIBRĂ STICLĂ ; CĂRĂMIDĂ STICLĂ
- UȘI-GEAMURI-PODELE-LAMBRIURI
- VATĂ MINERALĂ-AMPORĂ-VOPSELE
- PAVAJ CURTE-PODELE LAMINATE
- MEMBRANE HIDROIZOLANTE

(659298)

ASIGURĂM TRANSPORT

EST TRANS CONSTRUCT

angajează

GESTIONARĂ

Condiții:

- vârsta maximă 30 ani
- domiciliul stabil în Arad
- cunoscătoare a limbii maghiare
- studii medii sau superioare
- disponibilitate de muncă pentru program prelungit

Informații la sediul firmei EST TRANS CONSTRUCT, Micălaca, Calea Radnei, Nr. 262.

(658386)

NU PIERDEȚI OCAZIA!

COMPLETAȚI-VĂ GARDEROBA CU PRODUSE DE CALITATE EUROPEANĂ LA UN PREȚ ROMÂNESC!

LA STANDUL S.C. MODA S.A.

DIN CADRUL TÂRGULUI „PROMOVEST" DESCHIS LA SALA SPORTURILOR PUTEȚI CUMPĂRA UN BOGAT SORTIMENT DE CONFECȚII DE SEZON LA PREȚURI CU ADAOS COMERCIAL MINIM.

VĂ AȘTEPTĂM!

(5224448)

SC „BENDEA" SRL

VINDE PRIN MAGAZINELE DIN ARAD

B-dul Revoluției nr. 26-38, telefon 231.853
Liviu Rebreanu nr. 68, telefon 250.905

la cele mai mici prețuri

- GRESIE cal. I - 96.000 lei/mp
- FAIANȚĂ - 68.000 - 80.000 lei/mp
- ADEZIV și CIMENT pentru rostuit
- ȚEAVĂ CUPRU și accesorii
- ȘPĂLĂTOARE INOX și CABINE DUȘ
- BOILERE ELECTRICE și CAZANE BAIE
- ROBINEȚI și FITINGURI * CĂZI BAIE și ACCESORII
- OBIECTE SANITARE și ACCESORII
- ȚEAVĂ POLIETILENĂ CU ACCESORII
- ȚEAVĂ ZINC și NEAGRĂ
- PROFILE LAMINATE * TABLĂ ZINCATĂ, decapată și striată
- CARBID

PROGRAM ZILNIC 9,00-17,00
SÂMBĂTĂ 9,00-13,00

(5224119)

COMPUTERE & INTERNET

- computere & accesorii
- echipamente de rețea
- comunicații prin satelit
- internet prin linii dedicate
- web design
- conturi e-mail
- internet c@fe
- cursuri pe calculator
- telefonie prin internet

IBM 300 MHz M2(MMX)
Intel SOYO 58T5 512k
HDD 3,2 MB Seagate
16 MB SDRAM
FDD 3,5°° Samsung
Monitor 14" ADI
Placă Grafică
Carcasă-sursă
Tastatură
Mouse-pad

$396

PRO net
B-dul Revoluției 67 Tel. 27.05.33

(5224492)

Rezolvati gestionarea cheltuielilor de întreținere prin

CONTOR ZENNER

Suntem o firmă specializată în gestionarea și evidențierea tuturor cheltuielilor asociațiilor de locatari / proprietari, în conformitate cu legislația română în vigoare, prin prestarea următoarelor servicii:

- **Calculul corect al cheltuielilor comune** ce revin fiecărui apartament din asociația de locatari / proprietari, cu tipărirea listelor și chitanțelor aferente;
- **Repartizarea cheltuielilor de încălzire după consumul real** prin montarea și citirea periodică a repartitoarelor de energie termică.

Noi vă oferim imparțialitate și calitate.

Relații la tel. 250889 / 251164

(974163)

TÂRG INTERNAȚIONAL,
SALON DE MODĂ, SALON DE STICLĂRIE ȘI PORȚELAN,
SALON DE TELECOMUNICAȚII ȘI ELECTROCASNICE,
SALON DE CADOURI (COSMETICE, BIJUTERII, JUCĂRII),
SALON FOTO, MUZICĂ, DIVERTISMENT.
Tel: 057-254052; 253000, Fax: 057-250014; 252212,
E-mail: expo-ccia@arad.ro Persoană de contact: MIRELA ONIȚĂ

Programul activităților conexe

Marți 26.10.1999

Ora 11.30 Parada modei
Casa de modă LANG

Miercuri 27.10.1999 PREMII!

Ora 15.30 Concurs cu premii pentru vizitatori -
Firmele Noriel Manito
Ora 17.00 Parada modei
Grup Școlar de Industrie Ușoară Arad

Joi 28.10.1999 PREMII!

Ora 16.00 PIM DAY concursuri
Ora 17.00 Prezentări și demonstrații de machiaj Firma INA Center
Ora 17.30 Tombola Romtelecom

INTRAREA LIBERĂ!

ZILNIC PROMOȚII SPECIALE GSM

LA INTERSAT ȘI STARLINE

CONECTARE GRATUITĂ!

SC „INTERSAT" SRL și SC „STARLINE" SRL COMUNICĂ: în această perioadă **se conectează gratuit (fără taxă de instalare) la televiziunea proprie prin cablu.** Toți cei care optează pentru această cablare, beneficiază de gratuitate cu condiția să achite abonamentul TV anticipat până la sfârșitul acestui an (1999).

Vă așteptăm la casieriile noastre:

INTERSAT: ● Calea A. Vlaicu, bloc 27; ● Micălaca bloc 501; ● Alfa, bloc 47, sc. A; ● str. M. Eminescu, Cinema Mureșul.

STARLINE: ● Bd. Iuliu Maniu, bloc 26.

ARCOMMAT GRUP S.A.

ARAD 2900
Str. Voevod Moga nr.65-67
email: arcommat_group@inext.ro
Tel./ Fax: 057/ 281 779, 057/ 276 333

În calitate de distribuitor autorizat

Policolor
PENTRU LUMEA TA COLOR

vă oferă la
preț de producător
întreaga gamă de lacuri , vopsele, grunduri, diluanți pt. auto, decorative, construcții civile și industriale.

(973847)

891515

GRATUIT primele 20 secunde
Tarif - 6950 lei / 30 secunde
INTERZIS MINORILOR

SOCIETATE COMERCIALĂ

Angajează personal pentru
STAȚIE DISTRIBUȚIE CARBURANȚI

CONDIȚII:

- liceu + bacalaureat
- stagiu militar satisfăcut

RELAȚII TEL. 057- 468829.

(5224487)

SC ANDROMEDA SERVICE SRL

Andromeda Service

ARAD, Str. GORUNULUI nr. 24

Vă oferă

URMĂTOARELE PRODUSE CU FUNCȚIONARE PE BAZĂ DE GAZ NATURAL SAU GPL (BUTELIE):

- Șemineele Napoleon - reprezentant unic în România al firmei Napoleon (Canada);
- Convectori (încălzitoare) - 2,5-5,8 Kw (30-140 mc volum încălzit);
- Boilere cu acumulare; 80 l; 120 l; 160 l;
- Boilere cu încălzire instantanee a apei;
- Cazane pentru încălzire centrală de 12-136 Kw;
- Cazane pentru încălzire centrală și prepararea A.C.M. 18-40 Kw Unic importator al cazanelor WESTEN (Italia)
- Module pentru încălzire centrală de 120-1200 Kw;
- Module pentru prepararea A.C.M. de 120-240 L/min.
- Arzătoare simple și automatizate pentru sobe și cazane;
- Radiatoare din aluminiu;

OFERTĂ SPECIALĂ DE SEZON:

RADIATOARE DUNAFERR LUX-N

Din oțel (Ungaria)

- Oțelul are un grad înalt de transmitere a căldurii;
- Radiatoarele DUNAFERR LUX-N au un design și aspect deosebit;
- Sunt economicoase datorită calității superioare a materialelor și a tehnologiei utilizate în producerea lor;
- Durată de întrebuințare foarte mare;
- Radiatoarele DUNAFERR LUX-N sunt disponibile la diferite înălțimi (300; 500; 600; 900 mm), precum și cu lungimi cuprinse între 400-3000 mm;
- Putere radiantă foarte mare
- Garanție 10 ani.
- Prețuri extrem de avantajoase comparativ cu prețurile radiatoarelor din oțel și aluminiu din toată țara!

(973872)

Pentru cantități însemnate se practică REDUCERI!
Căldură adevărată numai prin
ANDROMEDA SERVICE!
● Produsele noastre se găsesc la magazinele: CASA (Piața Avram Iancu), SANITAS și CORAURA
Vă stăm la dispoziție la telefoanele: 057/270.899, 057/256.858

BANCA ROMÂNĂ PENTRU DEZVOLTARE
BRD
GROUPE SOCIÉTÉ GÉNÉRALE
Sucursala Județeană ARAD
Bd. Revoluției nr. 5-7
Telefon 253280

ADEVĂRUL

COTIDIAN INDEPENDENT ARAD

Anul XI, nr. 2833

Miercuri, 27 octombrie 1999 ● 16 pagini ● 1400 lei ● e-mail: adevarul@arad.ro

WEST BANK
ARAD, B-dul Revoluției nr. 88
TELEFON: 284.888; FAX: 285.202
BANCA COMERCIALĂ WEST BANK S.A. acordă dobânzi avantajoase la depozitele la termen ale persoanelor fizice (suma minimă 500,0 mii lei)
1 lună - 50%
2 luni - 51%
3 luni - 53%

BRAT
Publicație auditată în semestrul I 1998.
Tiraj mediu zilnic vândut: 35.948

NIMIC FĂRĂ DUMNEZEU!

Cred că fraza secolului nostru poate fi socotită cea exprimată de André Malraux: „secolul 21 va fi religios sau nu va fi deloc." Ceea ce se întâmplă azi în lume aduce suficiente argumente în sprijinul acestei asertiuni.

Este indiscutabil faptul că ordinea bazată pe morala creștină a fost grav avariată de curente noi de gândire care au încercat să impună o altă ordine bazată pe o morală inspirată din diverse filosofii care, paradoxal, cel mai adesea au pus la bază așa-zise principii umaniste. Sau poate tocmai pentru că în centrul universului a fost așezat omul, și nu Dumnezeu, s-a ajuns la o ordine umană și nu la o ordine divină.

Vor spune unii că ordinea divină are de-a face cu cerul, și nu cu pământul. Dar s-a dovedit de-a lungul veacurilor că întotdeauna când a fost uitat Dumnezeu, a stăpânit Satana.

Ce se întâmplă în lume? Războaie peste războaie, crime, jafuri, hoții, dezordini de tot felul, un haos care, cu toate eforturile celor mari ai lumii, nu pot fi ținute în frâu. Chiar în țările prospere, s-a rezolvat problema stomacului, chiar a minții, dar nu și cea sufletească. Căci mintea poate fi pervertită, oricâtă inteligență ar avea. Nu și atunci când există credință.

Occidentul, în goană după prosperitate economică, constată târziu că cel mai adesea banii n-aduc fericirea. Și se încearcă o revenire, mai ales în SUA, la căile Domnului.

În România lucrurile par mai complicate. Ordinea, bazată pe legi umane, se transformă treptat în haos și mereu se vorbește despre disoluția puterii în societatea românească. Mizeria materială se împletește cu mizeria morală. Poporul român, care în întreaga sa istorie s-a condus după principiile moralei creștine, a fost pervertit de zecile de ani de morală socialistă. Nu e totuna când Dumnezeu spune prin Decalogul înmânat lui Moise „să nu furi" sau când o spune polițistul sau paznicul CAP-ului. Copiii socialiști nu au mers la biserică, la școală au învățat despre cel mai erou între eroi și doar dictatura impusă de Ceaușescu a împiedicat proliferarea mizeriei și dezordinii umane.

După revoluție, coerciția dictatorială a fost urmată de o libertate care nu a putut fi asumată de individ și colectivități. Adevărata ordine în societate este menținută de conștiința individului, care pornește de la o morală universal valabilă pentru toți indivizii și peste toate timpurile: este ordinea creată de Dumnezeu prin acel Decalog despre care se vorbește mult, dar se aplică prea puțin în societate. Iar Decalogul este doar baza moralei creștine. Nici acesta însă nu se respectă. Cauza nerespectării este clară: nu există credință în Dumnezeu. Și vorbesc despre adevărata credință, nu cea afișată la marile sărbători de Paști sau de Crăciun, când unii își mai amintesc că, printre altele, ei sunt și creștini. Cu o credință ocazională nu poți să te numești creștin. Drept consecință, morala creștină nu-ți poate aparține. Și atunci rămâi la cheremul unor principii morale abstracte pe care mintea omenească le înlătură cu prima ocazie, căci legile omenești s-au dovedit că nu pot să te împiedice în încălcarea ordinii.

I. IERCAN

(Continuare în pagina 5)

Pentru 3 camere

ÎN LUNA DECEMBRIE - NUMAI CHELTUIELILE CU APA CALDĂ ȘI CĂLDURA AJUNG LA PESTE 1 MILION DE LEI!!!

Interviu cu dl. DORU CÂMPAN, directorul general al SC ARTERM SA

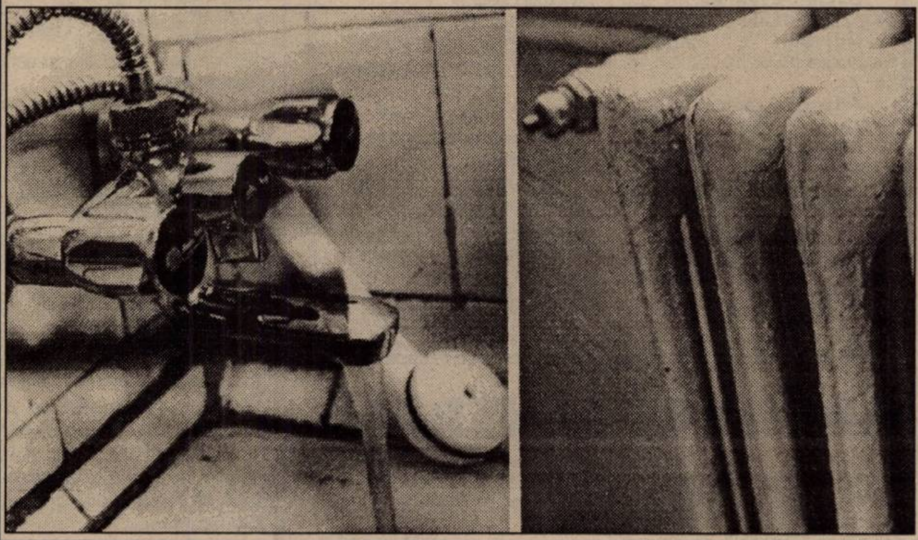

– Nici n-a început iarna și tot mai mulți arădeni își fac gânduri negre pentru ce va urma sau ar putea să se întâmple...

– Știu, pentru că și eu sunt arădean, de aceea aș vrea să-i asigur că din punctul nostru de vedere nu vor avea probleme. Evident, mă gândesc la cei mulți care își achită greu, dar cu conștiinciozitate, obligațiile față de Arterm. Firește, nu pot băga mâna în foc spunând că Aradul nu s-ar putea să aibă probleme cu căldura și apa caldă, acest lucru depinzând și de alții, dar am credința că, totuși, vom reuși să traversăm cu bine viitoarea iarnă.

MIRCEA DORGOȘAN

(continuare în pagina 3)

Lumea satului:

❑ 170 de familii de ucraineni s-au stabilit în comuna Târnova ❑ Locuitorii din Zerind așteaptă banii pentru lapte ❑ La țară nu ai altă șansă

Pag. 9

Ambasadorul Franței la București, dl. Pierre Menat, despre cele trei obstacole care amărăsc viața investitorilor străini.

Pag. 8

Astăzi, UTA -„POLI"

Etapa a XIV-a a Diviziei B, Seria a II-a programează astăzi, la Arad, de la orele 11,00, derby-ul de tradiție UTA - „Poli" Timișoara. Suporterii „Bătrânei Doamne" sunt așteptați în număr cât mai mare la stadion.

PRIMUL CONTRACT SEMNAT DE PRIMĂRIE CU UN INVESTITOR ARĂDEAN

● *"Să faci producție în România e aproape o utopie" spune patronul firmei Filip*

Pag. 8

Ieri, la Sala Polivalentă Arad a fost inaugurată cea de-a 8-a ediție a Târgului PROMOVEST

Foto: ȘT. MATYAS

O punte între producători, distribuitori și beneficiari

Aseară, mobilizare de forțe în Alfa

Pag. 4

MOBIL VENEZIA
■ MOBILIER MODERN LA COMANDĂ
■ AMENAJĂRI SPAȚII COMERCIALE
■ MATERIALE IMPORT
■ CALITATE SUPERIOARĂ
STR. VIȘINULUI NR. 74
TEL: 057/224885
092/777361

PREȚURI DECENTE la tâmplărie din ALUMINIU
SERGIU-GEANINA
Vă oferă
● Tâmplărie aluminiu din import și românești
● P.V.C. și geamuri termopan
● Rolete și jaluzele
Telefon: 279699; 092292559
Arad, Str. Voinicilor, Nr. 34.

UȘI ȘI FERESTRE DIN ALUMINIU ȘI P.V.C. GEAM TERMOPAN
ALGLASS
MOBILIER LA COMANDĂ
FIRME ȘI RECLAME
STR ROȘIORI 26
TEL/FAX/ 057/289053

UȘI ȘI FERESTRE DIN PVC ARMAT
GEAM TERMOPAN
Profile TROCAL Germania
SATLINE
Tel-fax: 251461
094 507211
Arad B-dul I.Maniu bl.26 ap.1

CALENDAR

▼ Astăzi, Soarele răsare la ora 7 și 45 de minute și apune la ora 18 și 13 minute.

▼ Au trecut 299 de zile din acest an. Au mai rămas 66 de zile până în 2000!

▼ **Praznicul zilei: Biserica ortodoxă**: Cuv. Dimitrie cel Nou din Basarabi; Sf. Mc. Nestor; **Biserica romano-catolică**: Sabina; **Biserica greco-catolică:** Sf. M. Nestor (sec. IV)

A venit BARZA

La Arad: Brisiuc Mădălina-Carina, Olteanu Carla, Popescu Andrei, Năstase Alexandra, Covaciu Ionel, Iacob Ștefan, Arros Istvan, Rostaș Ion.

La Ineu: Heller Flavius-Gabriel, Covaci Lăcrimioara-Rebeca.

VREMEA

Vremea va fi în general frumoasă și caldă. Cerul va fi variabil, cu înnourări temporare în cursul dimineții. Vântul va sufla în general moderat din vest și nord-vest.

Temperatura maximă 14 la 17° C; Temperatura minimă 5 la 8° C

Meteorolog
DANA GĂVRUȚĂ

AU PLECAT DINTRE NOI

✝ Merce Ioan (1925), Vereș Ana (1938), Dosedla Francisc (1905), Datcu Ioan (1928), Hențeu Maria (1927), Lukacs Iuliana (1931), Rozenfeld Pavel Berhard (1923).

PREȚUL AURULUI

BANCA NAȚIONALĂ. **Pentru gramul de aur de 24K:** prețul cu ridicata - 163.365 lei, iar prețul de achiziție - 147.028 lei. Prețuri valabile ieri.

PIAȚA NEAGRĂ - Aur 14 K cumpărare: 80.000 lei/g, vânzare: 90.000 lei/g

Aur 18 K cumpărare: 90.000 lei/g, vânzare: 100.000 lei/g.

Utilitare

● PIEȚE, TÂRGURI

Astăzi este zi de piață la Pâncota, Beliu, Buteni, Șiclău, Macea, Vânători, Pecica, Șiria. Tot astăzi se desfășoară târguri săptămânale la Beliu și Buteni.

Mâine, joi, este zi de târg săptămânal la Curtici, Nădlac, Sebiș, Cermei, Săvârșin, Secusigiu, Zerind.

● FARMACIA DE SERVICIU

În noaptea de miercuri spre joi este de serviciu, cu program non-stop, farmacia **„Roxifarm"**, str. T. Vladimirescu nr. 10B, telefon 221.892.

Farmacia **„Crai Nou Alfa"**, situată la parterul blocului 68, cartierul Alfa, telefon **277644** și **„Noua Farmacie"**, strada Andrei Șaguna nr. 15, telefon **948**, sunt de serviciu cu program non-stop.

● CONSULTAȚII ȘI TRATAMENTE CU PROGRAM NON-STOP

Cabinetul „Apollonia", situat la parterul blocului din spatele Casei Albe (zona Gării), str. Miron Costin nr. 13, sc. A, ap. 1, tel. 251225, efectuează tratamente injectabile (intramuscular și intravenos), aerosoli, E.K.G., ecografie și analize laborator.

● CABINET STOMATOLOGIC

Cabinet stomatologic privat, Bd. Revoluției nr. 62 (vizavi de Biserica Roșie), telefon **256665,** deschis zilnic între orele 8,00-12,00 și 14,00-20,00.

ACTUALITATEA CULTURALĂ

CINEMATOGRAFE

Dacia: Aventura în doi (SUA) 9,30; 11,45; 14; 16; 18; 20

Mureșul: Faimosul Paparazzo (SUA) 10; 12; 14; 16; 18

Arta: Shakespeare in Love (SUA) 15; 17; 19

Sala mică: A sosit poșta (SUA) 15; 17,30

Progresul: Singur acasă 3 (SUA) 16

TEATRU

prezintă comedia polițistă de mare succes: „CAPCANA" de Robert Thomas.

FILARMONICĂ

prezintă joi, 28 octombrie 1999, orele 19,00, la Sala Palatului Cultural,

CONCERT VOCAL-SIMFONIC ANIVERSAR DEDICAT MAESTRULUI IOSIF CONTA.

Solist Shawn Al Mufti

Dirijorul corului: Kenneth Tucker - SUA

În program: Arcangelo Corelli - Trei dansuri - Saraband, Gigue, Badinerie; Ludwig van Beethoven - Fantezia pentru pian, cor și orchestră; Georg Friedrich Haendel - „Hallelujah" din oratoriul „MESIA"; Piotr Ilici Ceaikovski - Uvertura 1812

ADUNARE GENERALĂ

Asociația Chinologică Română Arad, cu sediul pe str. E. Gojdu nr. 5, invită toți membrii cu cotizația la zi să ia parte la Adunarea Generală de alegeri care va avea loc pe data de 30 octombrie 1999, cu începere de la orele 10, în incinta Palatului Minoriților (în curte la Biserica Catolică).

PREȘEDINTE,
GHEORGHE SCHILL

Alo, Ambulanța!

Începutul săptămânii a fost destul de agitat pentru cei de la ambulanță. Pe lângă cazurile obișnuite, salvarea s-a confruntat luni dimineața și cu câteva cazuri care ies oarecum din tipar. Cel mai interesant ar fi apelul fals primit. O femeie anunța o intoxicație cu medicamente. La domiciliul acesteia s-a constatat, însă, că femeia era clinic sănătoasă.

● O LIPOTIMIE...

La oficiul de pensii din cadrul Direcției Muncii, M.I. în vârstă de 53 de ani a leșinat. Femeii i s-a acordat primul ajutor,ea refuzând internarea.

● ...ȘI ÎNCĂ DOUĂ

Tot luni dimineață, la trezorerie, M.V. în vârstă de 64 de ani și C.R. în vârstă de 63 de ani, din cauza aglomerației au leșinat. Celor doi li s-a acordat primul ajutor.

● INFARCT MIOCARDIC

În jurul amiezii, ambulanța a fost solicitată în cartierul Aurel Vlaicu, unde F.E. în vârstă de 75 de ani a suferit un infarct miocardic. Pacienta a fost transportată la spital.

A. B.

AJUTOR UMANITAR

De nenumărate ori am prezentat cazul d-șoarei **Lăzărescu Camelia Mariana.** Dânsa suferă de o boală deosebit de gravă. Pentru achiziționarea medicamentelor are nevoie de o sumă mare de bani. Din păcate situația financiară nu-i permite acest lucru drept pentru care ne-a rugat să publicăm contul deschis la **Banca Comercială Română**, pentru toți cei care vor să o ajute. Contul este 459081741401 BCR - sucursala Arad.

HOROSCOP

Miercuri, 27 octombrie

BERBECUL (21.03-20.04). Încăpățânarea de care dați dovadă în această zi, poate periclita tot ceea ce ați realizat până acum! Ideea pe care o susțineți cu atâta tărie este greșită, dar se pare că numai dvs. nu v-ați dat seama de acest lucru. Colegii au încercat mai de mult să vă atragă atenția asupra acestui fapt, însă fără succes.

TAURUL (21.04-20.05). Reveniți la forma care v-a consacrat și dedicați-vă afirmării propriei personalități, precum și urmăririi cu asiduitate a unor noi activități în stare să vă propulseze în societate și să vă rotunjească veniturile.

GEMENII (21.05-20.06). Pregătiți-vă pentru surprizele care vor veni în curând, în special cele legate de relațiile cu partenerul.

RACUL (21.06-22.07). Sensibilitatea vă guvernează în această zi. Echilibrați-vă emoțiile și bazați-vă pe instinct atunci când analizați situațiile.

LEUL (23.07-22.08). O problemă financiară vă va da bătaie de cap, dar rezolvarea și consecințele ei vă vor mulțumi. Bazați-vă pe experiențele anterioare și contacte vechi pentru a face pași înainte.

MOCHETA
Arad, Piața Gării
Telefon 235221
Vinde și montează mochetă la prețuri cu o reducere de 10-20%

FECIOARA (23.08-22.09). Vă puteți elibera, în sfârșit, de o obligație față de cineva care nu v-a apreciat niciodată eforturile. Afacerile dvs. își urmează cursul, neînregistrând însă salturi spectaculoase.

BALANȚA (23.09-22.10). Nu a sosit oare timpul să vă rezolvați singur(ă) problemele? Va trebui să analizați foarte serios detaliile și să finalizați rapid unele proiecte. E necesar, în primul rând, să acționați și să nu dați importanță vorbelor.

SCORPIONUL (23.10-21.11). Împărtășiți-vă gândurile, dar numai cui trebuie și merită cu adevărat să vi le cunoască.

SĂGETĂTORUL (22.11-21.12). Sunteți foarte solicitat atât fizic cât și psihic, astfel încât la sfârșitul zilei vă veți resimți serios.

CAPRICORNUL (22.12-19.01). Succesele dvs. vor fi mult mai sigure dacă veți fi mai relaxat decât dacă veți crea sau menține o stare conflictuală în cercul dvs. de prieteni sau la locul de muncă.

VĂRSĂTORUL (20.01-19.02). Invitația pe care o primiți azi, trebuie bine studiată înainte de a fi acceptată!

PEȘTII (20.02-20.03). Discuțiile cu persoanele mai tinere ca dvs. vă pot învăța multe. Nu vă apucați de nimic nou până nu vedeți cum se finalizează chestiunile aflate momentan în desfășurare.

„Adevărul" vă ascultă

La telefonul dimineții, 280.944, între orele 9,00-12,00

☎ **Prea cald**. Mai mulți arădeni au sunat la redacție și sunt nemulțumiți de faptul că în locuințe e prea cald. Ei propun ARTERM să furnizeze căldură pe măsura gradelor de afară. Mai toți se gândesc la facturile de încălzire care vor înghiți bani fără ca locatarii să aibă nevoie, cel puțin deocamdată, de foarte multe grade în apartamente.

Redactor de serviciu
T. M.

La telefonul după-amiezii, 280003, între orele 15-18

☎ **Un locatar al blocului Y 8** (cartier Vlaicu): „Mă adresez ziarului „Adevărul" în numele tuturor locatarilor acestui bloc, dar cred că toți arădenii care locuiesc la bloc au aceeași părere. Suntem nemulțumiți și indignați de atitudinea Arterm-ului ... Acum, când e cald afară, avem căldură și în case. Ca să avem ce plăti ... Preferăm să fie folosit combustibilul când e frig cu adevărat, nu acuma ...".

☎ „ROMTELECOM își cere scuze când, datorită unor lucrări, telefoanele abonaților rămân mute, și cu asta crede că problema se rezolvă. Eu zic că ar trebui să se reflecte în prețul abonamentului, adică acesta să fie mai mic. Prețurile se tot măresc, dar serviciile lasă de dorit", ne-a spus, supărat, un locuitor din cartierul Micălaca.

Redactor de serviciu
G. K.

„CETĂȚENI TURBULENȚI"

Așa după cum ne informa dl. **Ioan Klein**, șeful Corpului gardienilor publici al județului Arad, problemele cu care s-au confruntat subordonații săi zilele trecute au fost dintre cele mai diverse. Astfel:

● Cetățenii turbulenți cum ar fi de exemplu Iozsef Ferencz, Lazăr Mariana (din Arad) și Elena Butaru (din Brașov) au fost sancționați în conformitate cu Legea 61/1999.

● Pentru că n-au vrut să se legitimeze, la solicitarea îndreptățită a gardienilor publici, au fost amendate trei persoane. Deoarece S.C. „DI-AL-CO" a vândut băuturi alcoolice în locuri neautorizate, a fost sancționată și ea.

● În plus, gardienii au mai sancționat o sumedenie de cetățeni care au călcat iarba, au circulat cu bicicleta pe Faleză, care au parcat aiurea autoturismele (mai precis pe ... trotuar) ori care au făcut mizerie.

N.O.

ALIANȚA ANTI SUICID
MÂNĂ DE AJUTOR
LINIA VIEȚII
057/214214
între orele 20,00-08,00
Vă ascultă, vă înțelege și vă ajută

ADEVĂRUL
COTIDIAN INDEPENDENT ARAD
Editor: S.c. ADEVĂRUL s.r.l. Arad
● COD FISCAL R 1681938 ● COD SICOMEX 19.604 ● CERTIFICAT J 02/1886 din 31 X 1991 ● COD SIRUES 020956601 ● ISSN 1220 - 7489

Redacția și administrația: 2900 Arad, Bd. Revoluției nr. 81. Telefoane: SECRETARIAT - **281802**, fax **280655, 280625;** ADMINISTRAȚIE - CONTABILITATE- **281797;** MICA PUBLICITATE - **210775.** MAREA PUBLICITATE - **280904;** CLUBUL PRESEI - **280989.**

Consiliul de administrație: DOREL ZĂVOIANU (președinte) **telefon 281802, 280625;** ȘTEFAN TABUIA (vicepreședinte) **telefon 210776;** MIRCEA CONTRAȘ (redactor-șef) **telefon 281802, 280854;** NICU COJOCARU (director comercial) **telefon 280904;** DOREL BARBU (contabil-șef) **telefon 281797.**

Colegiul de redacție: MIRCEA CONTRAȘ (redactor-șef); AUREL DARIE (secretar general de redacție) **telefon 281802, 280854;** MIRCEA DORGOȘAN (șef secție actualități); **telefon 281855; 280003;** IOAN IERCAN (șef secție politică), **telefon 280943;** DORU SAVA (șef secție social-economic), **telefon 281738;** VASILE FILIP (șef secție cultură-învățământ), **telefon 281855; 280003;** ALEXANDRU CHEBELEU (șef secție sport), **telefon 281701;** SORIN GHILEA (șef secție tineret) **telefon 281855, 280003;** MARCEL CANCIU (șef secție foto), **telefon 280943;** NICU COJOCARU (șef secție publicitate) **telefon/fax: 280904.**

Tiparul executat la Imprimeria S.C. MEDIAGRAF S.A. ARAD, str. Feleacului F.N., telefon 250902, fax 250920.

COOPERATIVA DE CREDIT „CONCORDIA ROMÂNĂ" BANCA POPULARĂ ARAD
Nr. Reg. Com. J02/744/1998 Cod Fiscal 11274982
■ acordă împrumuturi persoanelor fizice cu dobânzi atractive
■ constituie depozite cu dobânzi negociabile prin:
COOPERATIVA DE CREDIT „CONCORDIA ROMÂNĂ"
Banca Populară Arad Str. Eroul Necunoscut nr. 10
Telefon: 057/283040
și prin agențiile sale din localitățile:
Almaș; Apateu; Beliu; Dieci; Hălmagiu; Pâncota; Seleuș; Șimand; Vinga; Vârfurile; Zimandu-Nou
(974178)

Echipa de serviciu
AUREL DARIE
-secretar de redacție.
Bianca Felea,
Adela Homorâceanu,
Ioan Leac,
Dina Rujan,
– tehnoredactare computerizată.
Ioana Frățilă,
Doina Jurcă,
Aurica Telcian
– corectură.

S.C. „Adevărul" SRL nu-și asumă responsabilitatea pentru conținutul articolelor publicate, aceasta revenind în exclusivitate autorilor.

CURSUL VALUTAR*

☛ VALORI ÎNREGISTRATE IERI, 26 OCTOMBRIE 1999

Denumirea valutei	BNR	BCR		BRD		Banca Transilvania		Banca Agricolă		BIR		Bursa neagră	
		C	V	C	V	C	V	C	V	C	V	C	V
Dolar	16808	16750	16850	16740	16870	16700	16880	16780	17200	16750	17000	16700	16800
Marca germană	9151	9083	9322	9078	9242	9040	9230	9050	9220	8900	9220	9200	9250

Cooperativa de Credit Banca Populara MINERVA
acorda urmatoarele dobanzi pentru depozitele la termen:
1luna - 67%
3luni - 70%
6luni - 72%
9luni - 72%
12luni - 72%
la cererea clientului dobanda se poate capitaliza
DEPOZITELE SUNT ASIGURATE !
Acordam credite in sistem C.A.R. cu dobanda anuala de
22 %
Informatii la agentia din Arad Piata Spitalului de copii, bl. H - parter (langa Intim) sau la tel/fax 057 / 255229

Pentru 3 camere

ÎN LUNA DECEMBRIE - NUMAI CHELTUIELILE CU APA CALDĂ ȘI CĂLDURA AJUNG LA PESTE 1 MILION DE LEI!!!

Interviu cu dl. DORU CÂMPAN, directorul general al SC ARTERM SA

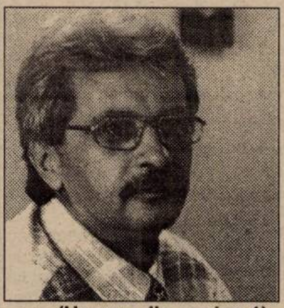

(Urmare din pagina 1)

– Alții însemnând, în primul rând, Guvernul!

– Exact!

– Prețul gigacaloriei a fost fixat la 230.000 de lei. În ce condiții acordă Guvernul subvenționarea căldurii?

– În cazul în care se depășește prețul de referință de 230.000 lei, subvenția se acordă prin transferul ei de la bugetul de stat la bugetul local, în paralel cu ajutoarele bănești pe care Consiliile locale le vor acorda pentru susținerea acelorași cheltuieli cu căldura și apa caldă persoanelor defavorizate. Aceste ajutoare se acordă în funcție de venitul mediu net pe membru de familie, date pe care ziarul dv. le-a publicat la vremea respectivă.

– Totuși, iată, le reamintim: pentru cei cu venit mediu net pe membru de familie sub 450.000 de lei se acordă au ajutor bănesc de 350.000 lei, între 450.001 și 600.000 lei venit mediu net pe membru de familie - 200.000 lei, iar pentru cei cu venit între 600.001 și 750.000 - ajutorul este de 100.000 de lei. Apropo însă de gigacalorie. Fără să vreau îmi amintesc cum la începutul iernii lui '98, tot într-o discuție cu dv., comentam noul preț, ziceam noi, exagerat al gigacaloriei - 21.800 de lei! 21.800 de lei și acum, iată, la doar un an și jumătate de atunci gigacaloria a ajuns la 230.000 de lei!

– Da, e o diferență mare, explicabilă însă și prin devalorizarea continuă a leului.

– O fi, dar chiar așa?! Normal, nu dv. sunteți vinovat de brambureala din economia românească așa că lăsând la o parte acest aspect v-am ruga să ne spuneți ce efect va avea această aberantă creștere a prețului gigacaloriei asupra buzunarelor noastre...

– Din păcate, va avea, și unul nu mic. Dar, iată cum arată un calcul făcut de noi privitor la costul încălzirii, plecând de la noul preț al gigacaloriei:

luna	1 cameră	2 camere	3 camere	4 camere
octombrie	37.055 lei	77.815 lei	92.637 lei	103.754 lei
(se iau în calcul doar 15 zile, perioada de când s-a dat drumul la căldură)				
noiembrie	138.048	289.895	345.112	386.526
decembrie	210.370	441.777	525.925	589.036
ianuarie	194.720	408.912	486.800	545.216
februarie	172.800	362.880	432.000	483.840
martie	129.675	272.317	324.187	363.090

– Foarte interesant și util acest tabel, mai ales că despre cheltuielile cu căldura se vehiculau sume de ordinul unui milion de lei...

– Ei, nu-i chiar așa, deși dacă adăugăm și cheltuielile cu apa caldă...

– Chiar, domnule director, am aflat că ați întocmit și un tabel cu costurile apei calde.

– Într-adevăr și el arată așa: cheltuieli pe o persoană pe lună - 161.910 lei, pentru două persoane - 323.820 lei, pentru 3 persoane - 485.730 lei, pentru 4 persoane - 647.640 lei, pentru 5 persoane - 809.550 lei și pentru 6 persoane - 971.460 lei.

– Groaznic! Deci, nu-i nici o bârfă cu milionul dus pe cheltuielile de bloc! Haideți să facem niște calcule. De pildă, o familie compusă din 4 persoane - tata, mama și doi copii - și care locuiește într-un apartament de 3 camere va plăti, să zicem, în luna decembrie, o dată 525.925 lei pentru încălzire și 647.640 de lei pentru apa caldă. Deci, în total 1.173.565 de lei! Ca să nu mai vorbim de o familie mai mare - care cuprinde și un bunic și o bunică - deci, 6 persoane, care ar urma să plătească în decembrie cheltuieli numai cu apa caldă și căldură de aproape 1 milion și jumătate!

– Asta e, din nefericire. Aș ține să menționez că aceste cheltuieli sunt stabilite pentru consumul de căldură în sistemul paușal - de fapt, numărul contoarelor pentru căldură este foarte mic ca și pentru apa caldă de altfel - unde am făcut o medie a consumurilor pe oraș din iarna trecută. Deci, în funcție de datele de mai sus, pot apărea - și în mod sigur, vor apărea! - variații ale sumelor arătate, cu diferențe însă - după părerea noastră - nesemnificative.

– Domnule director, mai mulți cititori, căutând o alternativă la avalanșa noilor prețuri la căldură și apă caldă se gândesc la așa-zise centrale de bloc. Ce sunt de fapt acestea?

– Sunt niște cetrale locale pe gaz, dar proiectarea și instalarea - ca să nu mai vorbesc de prețul lor - presupun niște lucruri destul de complicate și cu implicații multiple. Ca de pildă, pericolul pe care-l reprezintă aceste adevărate bombe cu gaz ce vor împânzi orașul...

– Aveți dreptate într-un fel. Dar asupra acestor probleme vom reveni mai pe larg cu un alt prilej.

CÂND PROSTIA NAȘTE... 5 (CINCI) ISTORII ALE ROMÂNILOR!

... Domnule, iar au dat unii (vajnici luptători, ce mai încoace - încolo!) o lovitură de grație comunismului! Bravo lor! Aplauze, ovații! Căci, atâta au tot încurcat și-mbârligat, sucit și învârtit teoria aia cu... „nu ne trebuie manual unic de istorie" (că doar așa ne-or învățat unii, cică) până când - orbiți de prea multă așa-zisă deșteptăciune împrumutată de pe nu știu

Punctul pe „i"

care coclauri vest-europene și nord-americane! - s-au găsit să ne propună niște „scremături" (vreo cinci) de parcă tot atâtea istorii ar fi trăit românii în același timp. Ba, pentru că tot s-a inventat și chestia aia cu „alternativa", ce s-au gândit: „la haideți, frați și cumnați și-nvățați povestioarele noastre istorice; de ce să vă împuiem noi capul cu rigurozitatea istorică și științifică, cu adevărurile istorice de necontestat, cu descoperirile arheologice etc, etc. Lăsați Academia Română, lăsați-i pe istoricii care toată ziua umblă prin cele arhive și biblioteci ale lumii, că ei nu se pricep la ceea ce vă place vouă"...

Și, uite-așa, și-au dat în petec (nu se putea să se întâmple altfel, repet, când ești orbit de prea multă așa-zisă... deșteptăciune) făcând eroi de istorie, crainici și prezentatori TV, coordonatori de... „șouri" care nici ei nu știu ce să mai zică de epuizați ce sunt sub toate aspectele. Poporul? Națiunea? Momentele cruciale ale neamului de la începuturile existenței sale și până astăzi? Hat, ce-s alea?, când alții scormonesc și-n ... doamne iartă-mă și strigă tot mai tare că au mai descoperit o piatră, o casă, o hârtie... de factură istorică.

Acele capete-plesnind de „învățătură" și „deșteptăciune" - gata să se reverse peste generații de tineri din acest încercat și prea mult pângărit (de alții) spațiu carpato-danubiano-pontic n-au putut și nu pot să înțeleagă că ISTORIA NAȚIONALĂ A ROMÂNILOR NU-I UN OBIECT DE TÂRGUIALĂ, ISTORIA POPORULUI ROMÂN NU-I ALTERNATIVĂ, EA ESTE UNA ȘI SFÂNTĂ ȘI N-ARE VOIE NIMENI S-O MINIMALIZEZE ȘI S-O TERFELEASCĂ, DUPĂ BUNUL PLAC. Ea este de neînlocuit și de netăgăduit indiferent în câte pagini se va așterne ea. Cu cât mai multe și mai în detaliu, cu atât mai bine! Ea este un lucru sfânt, care ne reprezintă, oriunde și oricând, invariabil și fără alternative!

CONSTANTIN SIMION

MOBILIZARE DE FORȚE ÎN ALFA PENTRU A ÎMPIEDICA O TENTATIVĂ DE SINUCIDERE

Aseară, puțin după ora 10, în cartierul Alfa, circa 40 de persoane stăteau cu capul dat pe spate privind spre balconul de la etajul trei al blocului B42. În balcon, un bărbat trecut cu un picior peste balustradă, amenința că se aruncă. La ferestrele blocurilor din jur, alți privitori. Două echipaje de Poliție, automacaraua pompierilor și o Salvare au frânat în fața imobilului. Polițiștii au urcat, pătrunzând în apartament. Bărbatul, isterizat, țipa: „Mă arunc. Plecați de aici". Apoi și-a trecut și celălalt picior peste balustradă, rămânând agățat în mâini și sprijinit cu vârful pantofilor de muchia balconului.Polițiștii l-au prins și l-au tras spre interior. Vălean Iosif, după o scenă de gelozie în apartamentul fostei concubine, a ieșit pe balcon sculând tot cartierul. Se pare că era și băut. După ce a fost urcat în duba Poliției, spectatorii au plecat pe la case. În Alfa s-a făcut din nou liniște. Regretăm și ne cerem scuze de la milițianul de serviciu de la Poliția municipiului că l-am deranjat aseară cu întrebări stupide. Măcar am aflat că dânsul respectă ordinele: Mucles la presă. Ordin.

DORU SAVA

TARIFELE PRESTAȚIILOR MEDICO-LEGALE S-AU MAJORAT CU APROXIMATIV 50 LA SUTĂ

Tarifele prestațiilor medico-legale s-au majorat, în medie, cu aproximativ 50 la sută, începînd de marți, prin ordinul ministrului Sănătății, Hajdu Gabor.

În sectorul medicinei legale clinice, examinarea și constatarea leziunilor traumatice costă 128.000 de lei; examinarea pentru constatarea virginității, deflorării, sarcinii sau avortului patologic - 195.000 de lei; examinarea pentru constatarea infirmității sau incapacității de muncă determinată de afecțiuni patologice (A1/A2) - 172.000 de lei; examinarea medicală pentru autorizarea deținerii și purtării armelor și munițiilor - 375.00 de lei; examinarea pentru evaluarea capacității de conducere auto - 375.000 de lei; examinarea și recoltarea de probe biologice pentru alcoolemie - 97.000 de lei; o electroencefalogramă (EEG) - 97.000 de lei, iar o electrocardiogramă (EKG) - 22.000 de de lei. Investigațiile paraclinice necesare efectuării expertizelor se taxează separat.

În domeniul radiologiei medico-legale, o radioscopie pulmonară costă 40.000 de de lei; o radioscopie gastroduodenală - 75.000 de de lei; o urografie - 130.000 de de lei, iar o mamografie - 150.000 de de lei. La tarif se adaugă costul filmelor și al substanțelor de contrast utilizate

La închiderea ediției

ASEARĂ, ÎN LIGA CAMPIONILOR

Grupa E
Real Madrid - Olympiakos Pireu 3-0
F.C. Porto - Molde F.K 3-1

Grupa F
P.S.V. Eindhoven - Bayern München 2-1
Glasgow Rangers - Valencia 1-2

Grupa G
Girondins Bordeaux - Sparta Praga 0-0
Spartak Moscova - Willem II Tilburg 1-1

Grupa H
A.C. Milan - Chelsea Londra 1-1
Hertha Berlin - Galatasaray Istanbul 1-4

După pierderi masive V.I.R.O. speră să obțină profit în acest an

„Acum doi ani ne aflam într-o situație disperată. Aveam datorii masive, conturile bancare blocate, iar în fabrică, în mod poate firesc pentru acea conjunctură, atmosfera era tensionată. Acum un an firma ita-liană V.I.R.O. din Bologna a achiziționat pachetul majoritar de acțiuni din Orologerie Industrială Arad. În prezent am ajuns în situația să fim la zero din punct de vedere al datoriilor. Sperăm ca la sfârșitul acestui an să înregistrăm și un mic profit", a spus ing. Gheorghe Palcu, director ge-neral la V.I.R.O. S.A. Arad, în cadrul unei conferințe de presă organizată ieri.

Care au fost rațiunile pentru care V.I.R.O. Italia a investit la Arad? Directorul general Gianfranco Dondarini precizează: „Am găsit la Arad o bună tradiție în ceea ce privește mecanica fină, iar profilul de activitate al firmei noastre era complementar cu cel al partenerului român." V.I.R.O. vinde lacăte, încuietori mecanice și seifuri în peste 60 de țări, deci are o piață de desfacere extinsă.

Intenția investitorilor italieni este ca în decurs de un an la Arad să se producă anual circa 400.000 de închizătoare. Într-un viitor apropiat vor fi aduse și utilaje tehnologice performante, care să facă posibilă producerea unor articole de bună calitate „Însă acest lucru este posibil numai dacă ideea de calitate este bine înțeleasă de toți muncitorii din societate", a adăugat Dondarini. În prezent, la V.I.R.O. lucrează 100 de angajați, dar numărul s-ar putea dubla în următorii ani, în funcție de dezvoltarea producției.

G. CONSTANTINESCU

Accident aviatic ciudat...

Șase persoane, între care și campionul american de golf Payne Stewart (în vîrstă de 42 de ani), și-au pierdut viața la bordul unui avion Learjet 35, în momentul în care aparatul s-a prăbușit, luni, după ce a traversat jumătate din teritoriul SUA cu ajutorul pilotului automat, a anunțat Biroul Național de Securitate a Transporturilor (NTSB), citat de AFP.

Un bilanț precedent vorbea despre cinci morți.

Potrivit NTSB, în avion se aflau doi piloți și alte patru persoane, între care și Payne Stewart. Avionul de afaceri Learjet 35, dat în funcțiune în 1976, era folosit de societatea Sun Jet Aviation, cu sediul la Sanford, statul Florida.

Aparatul a decolat de la Orlando (Florida), la ora 09.19 locală (16.19, ora României), avînd ca destinație aeroportul Dallas Love Field (Texas) - un zbor de circa două ore. Cantitatea de carburant de care dispunea aparatul îi permitea acestuia o autonomie de zbor de patru ore și 45 de minute, potrivit NTSB.

Centrul de control aerian din Gainesville (Florida) a pierdut contactul radio cu avionul la 26 de minute după decolarea acestuia, cînd aparatul ajungea la altitudinea de 11.278 de metri, a precizat NTSB.

Aparatul Learjet, conectat la pilotul automat, a deviat de la traseul prevăzut. El a fost apoi interceptat în zbor de două avioane militare de vînătoare, la altitudinea de 13.716 metri. Aparent din cauza unei scurgeri de combustibil, avionul s-a prăbușit pe un cîmp, într-o zonă rurală din statul Dakota de Sud, în jurul orei 12.20 locală (20.20, ora României).

Cel puțin șase avioane ale armatei americane (două avioane de vînătoare, două F-15 și două avioane de atac A-10 Thunderbolt) au interceptat avionul, încercînd, fără succes însă, să stabilească un contact vizual cu piloții de la bordul avionului.

Potrivit piloților militari, care s-au apropiat la mai puțin de 20 de metri de aparatul Learjet, geamurile acestuia erau înghețate, ceea ce pare să îndreptățească ipoteza că avionul a suferit o depresurizare. La altitudinea de 13.716 metri, este imposibilă supraviețuirea fără oxigen, mai mult de cîteva secunde.

Președintele american, Bill Clinton, a fost informat că un avion, aparent fără control, survola Statele Unite și prezenta un risc pentru populație, a precizat Casa Albă. Șeful statului are puterea de a ordona doborîrea unui avion, înainte ca acesta să se prăbușească deasupra unei zone populate.

Mai mulți agenți ai NTSB și ai FBI s-au deplasat, la locul accidentului, a anunțat guvernatorul statului Dakota de Sud.

TONY BLAIR ESTE UN PREMIER GRĂBIT

Premierul britanic, Tony Blair, prins, luni, la Londra, într-un blocaj de circulație, a preferat să-și abandoneze mașina și să intre în cea mai apropiată stație de metrou, pentru a ajunge cît mai rapid în Downing Street, a anunțat, marți, presa din Marea Britanie, citată de AFP.

După o întîlnire oficială destinată promovării Internetului, primul-ministru a fost prins într-un blocaj de circulație cauzat de un accident. El a ieșit din Daimler-ul blindat, a coborît în stația Monument, urmat de purtătorul său de cuvînt, Alastair Campbell, și de bodyguarzi, după care a cumpărat de la ghișeu șapte bilete, plătind 8,40 de lire sterline, adică aproximativ 13,5 dolari.

Vînzătorul aflat la ghișeu, Keith Crosbie, a crezut că visează. "M-am gîndit că este imposibil, înainte de a-mi da seama că, într-adevăr, era premierul. I-am spus <<Bună ziua>> și el mi-a răpuns <<Bună ziua, Keith>>, după ce s-a uitat la ecusonul meu", a povestit acesta. "A fost foarte politicos și a dorit să știe dacă metroul merge bine. A întrebat dacă totul funcționează și i -am răspuns că da", a adăugat Crosbie.

După ce a călătorit șase stații, pînă la Westminster, cea mai apropiată de birourile sale și de Parlament, premierul Tony Blair a făcut restul drumului pe jos.

MIERCURI, 27 OCTOMBRIE 1999

TVR 1
7,00 Matinal național
9,00 TVR Iași
10,00 Universul credinței
12,00 7 arte - rel.
12,45 Top nostalgic
13,00 TVR Timișoara
14,00 Jurnal
14,15 CiberFan - România pe Internet
14,30 Evrika!
15,00 Muzica da capo al fine! - dicționar de muzică
16,00 Ecoturism
16,30 Medicina pentru toți
17,00 Hora satului...
17,30 Impas în doi
18,00 Corect!
18,05 Jumătatea ta!
19,00 Avanpremieră Știri
19,05 Amintiri din secolul 20
19,10 Sunset Beach - s.
20,00 Jurnal * Meteo * Sport
21,00 Deșertul de foc - aventuri, Italia, 1997, cu Anthony Delon ultima parte
22,35 În flagrant
23,20 Jurnalul de noapte
23,30 Judecată, fără Călin Nemeș
0,30 Lumea dansului

TVR 2
7,00 TVM * Telematinal
8,00 Desene animate
8,50 Magazin pentru copii
10,15 Limbi străine: Franceză
10,40 O familie ciudată - rel.
11,10 Desene animate
12,00 Ultimul tren
13,00 Un cântec, o glumă...
13,10 Mistere și minuni
14,00 Emisiune în limba maghiară
15,00 Desene animate
15,50 Un cântec, o glumă...
16,00 Obsesia - s.
16,45 Santa Barbara - s.
17,30 Tradiții
18,00 Muizeul Orsay (III) - doc.
18,55 Știri bancare
19,05 Tinere talente
19,40 Dreptul la adevăr
20,05 Inimi dăruite - dramă, SUA, 1995 cu Kelly Fritz
21,40 Elementele - doc.
22,30 Studioul șlagărelor
22,55 Preotul și cârciumărița - rel.
23,45 Ricchi e Poveri în concert la Constanța, 1997
0,30 TVM * Mesager

PRO TV
7,00 Bună dimineața, Pro TV e al tău!
10,00 Tânăr și neliniștit - rel.
10,50 Doctor în Alaska - s.
11,45 Melrose Place - rel.
12,30 Royal Canadian Air Farce - s.
12,55 Știrile Pro TV
13,05 Babylon 5 - s.
13,50 Ani de liceu - s.
14,15 Miracolul tinereții - s.
14,45 Familia Bundy - s.
15,15 Aripile pasiunii - ultimul episod
16,00 Tânăr și neliniștit - ep. 863
17,00 Știrile PRO TV
* O propoziție pe zi
17,30 Spitalul Chicago Hope - ep.3
18,30 Doi polițiști și jumătate - ep. 1
* Extragerea cărții poștale „Te uiți și câștigi"
19,30 Știrile PRO TV
20,00 Știrile PRO TV Arad
20,30 Walker, polițist texan - ep. 18
21,20 Chestiunea zilei - ediție specială
21,30 Fotbal Liga Campionilor: Transmisiune în direct
22,30 Știrile PRO TV - în pauza meciului
23,30 Chestiunea zilei
0,15 Fotbal: rezumatul Ligii Campionilor

TV ACASĂ
6,00 Maria - s.
6,50 Acasă la bunica - rețete de bucătărie - rel.
7,00 Dragoste și putere - rel.
7,30 Căsuța poveștilor - rel.
8,15 Rosalinda - rel.
9,00 Înger sălbatic - rel.
10,00 Renzo și Adriana - rel.
10,45 Lanțurile iubirii - rel.
11,40 Nimic personal - rel.
12,25 Un om în genunchi - rel.
14,15 Viața noastră - s.
15,00 Dragoste și putere - s.
15,30 Renzo și Adriana - s.
16,30 Preciosa - s.
17,25 Vremea de acasă
17,30 Rosalinda - s.
18,30 Lanțurile iubirii - s.
19,25 Vremea de acasă
19,30 Acasă la bunica - rețeta culinară a zilei
19,45 Desene animate
* Somn ușor!
20,30 Înger sălbatic - s.
21,30 Sânge din sângele meu - s.
22,25 Vremea de acasă
22,30 Un pezevenghi de Dumnezeu - f. SUA, 1984, cu George Burns, Ted Wass
24,15 Surorile - s.

ANTENA 1
7,00 Observator
8,00 Dimineața devreme
10,00 Știri
10,10 Credință și viață
11,15 Inspirația Carolinei - s.
12,00 Baywatch Nights - s.
13,00 Știrile amiezii
13,15 Viitorul începe azi - s.
14,00 Decepții - s.
15,00 Fotbal: Rocar - CSM Reșița, în Divizia A
17,00 Știri
17,25 Dragostea învinge - ep. 4 și 5
19,00 Observator
20,00 Fotbal: FC Național - Dinamo București
22,00 Observator
22,30 Marius Tucă show
0,00 Chattahooche - dramă, SUA, 1990 cu Gary Oldman
2,00 Observator - rel.

PRIMA TV
7,00 Karaoke show - rel.
8,00 Dimineața cu Prima - magazin matinal * meteo, muzică, revista presei, bucătăria zilei
12,00 Nadine Show - rel.
13,00 Politica de mâine - rel.
15,00 Viața în direct, cu Răzvan Tucaliuc
16,00 Focus
16,15 Celebri și bogați - s.
17,15 Nadine Show
18,00 Focus * Sport * Meteo
18,55 Clip Art
19,00 Românie, Românie...
19,15 Karaoke show
20,00 Comisarul Rex - s.
21,00 CI5 Profesioniștii - s.
22,00 Românie, Românie...
22,15 Focus
22,45 Revista presei
23,00 Politica de mâine
1,00 Film artistic

TV ARAD
7,00 Observator
8,00 Știri TVA
8,30 Poliția 955
9,50 Anunțuri
10,00 Știri
10,10 Credință și viață (ediție specială). Transmisiune directă de la Patriarhie: Sfânta liturghie oficiată de Sanctitatea Sa Bartolomeu - Patriarhul ecumenic al Constantinopolului, cu ocazia prăznuirii Sf. Dimitrie cel nou
11,15 Inspirația Carolinei - s.
12,00 Baywatch Nights - s.
13,00 Știrile amiezii
13,15 Viitorul începe azi - s.
14,00 Decepții - s.
15,00 Fotbal în direct - Divizia A Ursus: **Rocar-CSM Reșița**
17,00 Știri
17,25 Divertisment
18,00 Emisiunea în limba germană
18,20 Anunțuri
18,30 Știri TVA
19,00 Observator
20,00 Club T
21,20 Anunțuri
21,30 Știri - rel.
22,00 Observator
În continuare programul este identic cu cel al Antenei 1.

TV INTERSAT
8,55 Deschiderea programului
9,00 Intersat Music
9,30 Întâlnirea de la Aurora - film
11,00 Știrile Intersat
11,30 Dulce ispită - s.
12,15 Obiectiv economic
12,30 Influența vraciului - film
14,00 Aradul prin gaura cheii - rel.
15,30 Emisiune în lb. sârbă
16,00 Suflete întunecate - film
17,30 Underdog Show
18,00 Deșertul vorbește
18,30 Comorile lumii
18,45 Știrile Intersat
19,20 Dulce ispită - s.
20,05 Mistere, farmece și miracole
20,30 Forțele speciale de elită
21,30 Provocarea naturii
22,00 Comoara deșertului pierdut - film
23,30 Știrile Intersat
0,00 Erotica
0,45 Închiderea programului

TELE 7 ABC
7,00 Știri
7,10 Bună dimineața, România!
9,00 Lou Grant - rel.
10,00 Știri
10,30 Dintre sute de ziare - rel.
11,15 Cutia Pandorei - rel
12,00 Dincolo de stadion - rel.
13,30 Documentar - rel.
14,00 Medici la datorie - ep. 86
15,00 Știri
15,15 Post Meridian
16,30 O singură viață - ep. 236
17,30 Documentar
18,00 Știri
18,10 Lou Grant - ep. 87
19,00 Secția de poliție - ep. 83
20,00 Actualitatea Tele 7
20,30 Documentar
21,00 Dintre sute de ziare
22,00 Reporter Tele 7
22,45 Derrick - rel.
0,00 Știri
0,30 Ora H - emisiune de confesiuni
1,35 Teleshopping

HBO
10,00 Echipa specială - thriller, SUA, 1998
11,30 Șapte ani în Tibet - dramă, SUA, 1997
13,45 Jucătorii de baseball - comedie, SUA, 1993
15,30 Cei trei mușchetari - acțiune, SUA, 1993
17,15 Concert Cher
18,45 Două zile în Los Angeles - acțiune, SUA, 1996
20,30 Despărțirea - comedie, SUA, 1997
22,00 Othello - dramă, SUA, 1996
0,00 Liceenele din Beverly Hills - comedie, SUA, 1995
1,45 Jurnalul Pantofului Roșu - s.

ATOMIC TV
7,00 Selector
10,25 Reactor - rel.
10,30 Cinematomic - rel.
11,00 Atomix cu Tudor - rel.
14,00 Interactiv
15,55 Reactor - știrile zilei
16,00 Rockada - rel.
17,00 Selector - muzică non-stop pe toate gusturile
19,00 Atomix cu Ina
21,55 Reactor - știrile zilei
22,00 Atomic Café
22,30 Cybernet
23,00 Metropolis cu Dinu
0,00 Insomnia

RADIO ARAD & RADIO CONTACT (65,95 MHZ)
5,00 - 8,00 BUNĂ DIMINEAȚA! - program Radio Contact ; **8,00 - 11,00 BUNĂ DIMINEAȚA, ARAD!** - cu Zorina Barna și Marcel Haica - Știri (8,30; 9,30; 10,30), Informații locale. Dedicații muzicale (9,30 - 10,30); În poiana dorului, muzică populară (10,30 - 11,00); **11,00 - 19,00 CONTACT FM** - program Radio Contact; **19,00 - 22,00 BUNĂ SEARA, ARAD!** - Emisiune pentru vârsta a treia, cu Bujor Buda și Darius Dărlea (19,00 - 20,00); Muzică pe... carletă, cu Cătălin Rațiu, Codruța Belean și Cristi Câmpean (20,00 - 21,00); Viața spirituală (21,00 - 22,00); **22,00 - 1,00 RADIO CONTACT** - Fair play; La ceas de blues

RADIO PRO FM (92,1 MHz)
0,00 - 5,00 MUZICĂ; 5,00 - 6,00 Buletin de știri la fiecare sfert de oră; **6,00 - 7,00 RONDUL DE DIMINEAȚĂ** - INFO PRO cu Dan Apostol și Laura Călăceanu; **7,00 - 10,00 PRO FM PÂNĂ LA 10** cu Flavius Eșnican; **10,00 - 13,00 MIHAI CU NOI** cu Mihai Dobrovolschi; **13,00 - 14,00 „13-14 CU ANDREI"** cu Andrei Gheorghe; **14,00 - 17,00 ORAȘUL SUB LUPĂ** cu Cătălin Lăpușcă; **17,00 - 19,00 STAR STATION MIX** cu Mihai Gurei; **19,00 - 21,00 ASCULTĂ-ȚI MUZICA** cu Călin Gheorghe; **21,00 - 22,00 PRO FM EXPLORER** cu Niki Stanciu; **22,00 - 24,00 RONDUL DE NOAPTE** cu Răzvan Exarhu

RADIO TIMIȘOARA
6,00 Ceasurile dimineții; **8,00 Muzică populară cu dedicații; 9,00 Vârsta a treia; 9,30 Amintiri, amintiri; 10,00 Radio-circuit; 11,00 Radio cocktail; 12,00 Fotbal, Divizia B, seria a II-a, în direct; 13,00 Emisiune în limba germană; 14,00 Emisiune în limba maghiară; 15,00 Emisiune în limba sârbă; 16,00 Actualitatea în 60 de minute; 17,00 Gramofon; 18,00 Bilet de voie; 19,00 Radiojurnal; 19,15 Autohton pop rock; 20,05 Călătorie în lumea poveștilor; 20,15 Cânt din suflet; 21,00 Curierul de seara**
Știri: 6,00; 7,55; 9,00; 11,00; 12,55; 17,00; 18,00; 20,00; 21,00; 21,55.
Radio Jurnal: 7,00; 16,00; 19,00.

RADIO SEBIȘ
6,00 Detașamentul de trezire;
8,00 Cântă-mi lăutare - muzică populară;
9,00 Alo, tu alegi!;
10,00 Cafeaua de zece;
12,00 La porțile dorului - muzică populară;
13,00 Clubul Femina;
15,00 Astăzi te sărbătorim - muzică populară și dedicații;
16,00 După patru;
18,00 Telefonul cu butoane;
19,00 La mulți ani! - dedicații muzicale;
20,00 Nostalgic Top;
22,00 Top Disco Ring;
0,00 92,1 Insomnii;
2,00 Nocturnă muzicală

„AM DOVEDIT CĂ SUNTEM UN ALIAT DE NĂDEJDE AL NATO”

consideră fostul ministru al apărării GHEORGHE TINCA

– Cum apreciați că se desfășoară procesul de reformă în armata română?

– E greu să faci reformă atunci când nu ai resurse financiare. Scopul reformei este modernizarea armatei, iar a moderniza armata nu înseamnă numai a o reduce la un număr de oameni, nu înseamnă numai a modifica structurile pentru a le face mai felxibile, înseamnă în primul rând dotare modernă. Asta este esențialul. Reforma trebuie să vizeze și componenta dotării cu echipament modern, tehnologie înaltă pentru că asta este motorul. Din punctul acesta de vedere, de câțiva ani de zile la capitolul investiții, în bugetul ministerului nu sunt bani. Sunt începute câteva programe din '96, care continuă pâlpâind mai mult.

– Credeți că procesul de integrare a României în NATO merge pe o cale bună?

– Eu cred că merge pe o cale bună și totdeauna am susținut că în cazul Iugoslaviei, România a dat dovadă de o anumită consecvență și coerență în afirmarea opțiunii sale. Numai că, modul în care a fost gestionată situația de către conducerea noastră a fost lamentabil, ceea ce a stârnit din partea populației o reacție firească, pentru că demersurile făcute de putere au lăsat de dorit din punct de vedere al profesionalismului și au lăsat să se vadă servilism, lipsă de coloană vertebrală, ceea ce românii au receptat-o ca un atac la mândria lor națională. Dar, repet, în ciuda acestei chestiuni precare, orientarea a fost corectă și s-a dovedit că putem fi un aliat de nădejde al NATO.

– Trebuie să ne îngrijoreze slăbirea capacității de ripostă a armatei, în condițiile reformei?

– Fără îndoială că da. Este o slăbire a capacității de apărare, mai ales din punctul de vedere al moralului oamenilor care este esențial pentru o armată sănătoasă. Apoi, măsurile de reformă, nesusținute din punct devedere financiar duc la anumite interpretări și își pun amprenta pe o anumită dezorganizare a armatei.

– Vă mulțumesc!

ȘERBAN POPESCU

VA INTRA EMIL PUTIN ÎN ApR?

Ruptura din PSDR, între ministrul Alexandru Athanasiu și deputatul Emil Putin este încă sub semnul întrebării, dacă și când se va produce. Ultimul zvon indică o apropiere tot mai clară a lui Emil Putin față de ApR. De aceea i-am contactat pe liderul ApR, Teodor Meleșcanu și pe deputatul Putin.

Emil Putin - „Omul cât trăiește speră”

Nu știu cât e de clară situația. Dacă mai am speranță să rămân în PSDR? Mă rog, omul cât trăiește speră. Am avut discuții concrete cu ApR în vederea trecerii la ei, dar deocamdată nu vă pot spune nimic sigur.

Teodor Meleșcanu - „L-am sfătuit să rămână în PSDR”

Nu s-a decis nimic încă. Vrem să discutăm. Primul meu sfat a fost că ei trebuie să stea în PSDR, e partidul lor și trebuie să lupte pentru a menține unitatea."

Ș. POPESCU

Foto: VIOREL MUSCĂ

– Domnu' Putin, uite un loc liber lângă Athanasiu!
– Da, dar nu cred că-i pentru mine!

De la corespondentul nostru special la București, Daniela Popescu

DEZBATEREA „LEGII LUPU” - UN SPECTACOL PE CINSTE

● Din rândul auditoriului, nelipsiți chiar copiii

La Senat s-a dezbătut, ieri „Legea Lupu” privind retrocedarea averilor celor deposedați abuziv în perioada comunistă, în limitele cunoscute deja, de 50 ha pământ și 10 ha pădure. În mare, senatorii Opoziției au fost de acord cu legea, propunând însă mici „corective”. Senatorul PDSR, Ion Solcanu, este măcinat de anumite temeri cu privire la aplicabilitatea acestei legi: **„Eventual, dacă PDSR vine la putere se va confrunta cu dificultăți imense pentru a o pune în practică, dificultăți de ordin tehnic și economic.”** De aceea, modificările care se impun, în opinia sursei citate, sunt legate de art. 17 ce vizează despăgubirile bănești pentru diferențele de teren care nu vor putea fi retrocedate. Ce se cere este eliminarea termenului „bănești”, despăgubirile făcându-se și prin acțiuni și prin bunuri, formularea amintită restrângând dreptul viitoarei guvernări de a efectua despăgubiri. De asemenea, este nevoie de o evaluare a cuantumului despăgubirilor pe care statul va trebui să le acorde.

Senatorii Opoziției nu sunt de acord nici cu dreptul de preemțiune al locatorului și al acționarului asupra activelor fostelor IAS-uri. Dispersarea acestor bunuri ar face „inoperantă” privatizarea sau constituirea de mari suprafețe agricole după ce legea va intra în vigoare. Ion Solcanu ne explică: „Pentru că fiind vândute activele unui IAS, nu va mai fi interesat să cumpere proprietatea respectivă sau să arendeze mii de hectare pentru o exploatare industrială”. Cel mai bine ar fi, spun opozanții, ca activele să fie vândute odată cu adoptarea legii fermelor de stat pe principiul arendării. **„Cel care arendează suprafața să aibă dreptul de a cumpăra activele pentru că o arendare se face pe 20 de ani și trebuie să beneficieze de acestea”**, conchide Ion Solcanu.

Unii dintre senatorii (din Opoziție) și-au exprimat mai simplu dezacordul la unele afirmații ale colegilor de breaslă. **„Uf ce mă enervează omul acesta!”.** De departe, cea mai arzătoare problemă privind legea dezbătută a fost însă, dacă tractorul sau combina sunt bunuri mobile sau imobile. Din aceeași perspectivă a fost analizat și statutul vacii, moment al discuției care a făcut deliciul celor cinci copii care au asistat la spectacolul ad-hoc al celor ce le hotărăsc pe viitor destinele.

NIMIC FĂRĂ DUMNEZEU!

☛ (Urmare din pagina 1)

Un prezumtiv hoț care crede în puterea lui Dumnezeu și în morala creștină știe că chiar dacă nu-l vede polițistul că vrea să fure, îl vede Cel de Sus. Așadar, când nu poate interveni ordinea umană, ordinea divină e prezentă. Pentru că Dumnezeu vede tot și știe tot. Gândind astfel, prezumtivul hoț, oricât de întuneric ar fi și oricât ar fi de ascuns de ochii lumii, știe că cineva tot îl vede. Și chiar dacă scapă pentru moment de pedeapsa legii umane, există o altă judecată care pedepsește păcatele. Aceasta e marea diferență între legile omului și legile lui Dumnezeu.

Dar pentru ca această diferență să fie realizată pe pământ este neapărat necesar să existe credința în Dumnezeu.

Există această credință astăzi în România la nivelul societății? Sporadic și evenimențial. Am dat exemplu sărbătorile mari sau chiar și cele mici. Sau sosirea Papei a fost un asemenea eveniment cu îndemn spre credință. Atât timp însă cât starea de credință este gestionată de evenimente exterioare și nu de crezul lăuntric de nezdruncinat al omului, ordinea în societate e tot întâmplătoare. Poate un om care îl are pe Dumnezeu tot timpul în sufletul lui să ia viața altui om? Niciodată! În schimb, o poate face unul care ori crede că nu va fi prins, ori știe că va face câțiva ani de închisoare și scapă apoi. De pedeapsa divină nu poți să te ferești niciodată.

De aceea, ordinea bazată pe legile umane și pe morala abstractă e una întâmplătoare, de conjunctură. Căci o dictatură poate pe moment să țină în frâu pornirile anarhice din om. Dar nici o dictatură nu ține cât lumea. Omul e trecător, Dumnezeu e veșnic. La fel și morala creștină.

Am exemplificat aici la modul cu totul general, insistând doar puțin asupra moralei creștine, câte ceva din ceea ce înseamnă fraza lui André Malraux. În fiecare zi constatăm că doctrinele economice și politice nu sunt capabile singure să rezolve omenirea. Acel ceva, care lipsește tuturor doctrinelor este religia. Nihil sine Deo. Nimic fără Dumnezeu!

PETRE ROMAN PRECIZEAZĂ CĂ TRIȚĂ FĂNIȚĂ S-A EXPRIMAT ÎN NUME PERSONAL ...

Președintele PD, Petre Roman, a declarat, marți, că senatorul democrat Triță Făniță s-a exprimat în nume personal atunci cînd a anunțat că proiectul Mureșan privind privatizarea fostelor IAS va fi blocat pînă cînd prevederile din acest proiect vor fi armonizate cu cele din proiectul său referitor la înființarea Agenției Naționale a Fermelor Agricole.

Roman a spus că Triță Făniță a avut doar unele obiecții de natură "tehnică" la proiectul Mureșan și și-a exprimat regretul că declarația acestuia a fost "politizată".

Liderul PD a afirmat că proiectul de lege privind privatizarea fostelor IAS va fi introdus pe ordinea de zi a plenului Senatului imediat după finalizarea proiectului legii Lupu referitor la retrocedarea terenurilor agricole și funciare.

Roman a arătat că, totuși, ministrul Agriculturii, Ioan Mureșan, trebuie să participe la ședința comună a Comisiilor de agricultură și pentru privatizare din Senat, pentru ca aceste comisii să finalizeze raportul comun la proiectul privind privatizarea fostelor IAS.

Petre Roman a mai declarat că Ordonanța privind înființarea Agenției Domeniilor Statului este blocată pentru a se verifica dacă nu cuprinde prevederi contrare proiectelor de lege aflate în dezbaterea Parlamentului referitoare la privatizarea fostelor IAS. El a apreciat că, totuși, nu ar trebui să existe "probleme" legate de o agenție care are sarcina de a delimita terenurile agricole retrocedabile de cele care vor rămîne în proprietatea statului.

Triță Făniță a declarat, în plenul Senatului, că membrii Comisiei de agricultură nu vor lua în dezbatere legea privind privatizarea fostelor IAS pînă cînd Ministerul Agriculturii nu va "armoniza" acest proiect cu cel privind înființarea Agenției Naționale a Fermelor Agricole, aflat la Camera Deputaților.

Un „joc“ stupid între Regionala CF Timișoara și Sucursala Marfă Timișoara

DE PE URMA LUI, SUFERĂ AGENȚII ECONOMICI ARĂDENI

De curând, din nu se știe a cui dispoziție, a început o campanie de demontare a câte unei șine de cale ferată, la liniile de garaj de la bazele de recepționare ale S.C. COMCEREAL SA Arad din Șiria și, respectiv, Chișineu-Criș. Bucățile de șină, ridicate, culmea, aparțin COMCEREAL și nu CFR-ului. Nu știm de ce și pentru ce s-au ridicat aceste șine. Cert este că din această cauză COMCEREAL nu mai are front de lucru la încărcarea cerealelor în vagoane, cu produse din propriile depozite.

Conducerea COMCEREAL a sesizat cu privire la aceste nereguli pe mai marii de la SNCFR și s-a ales cu un răspuns, răspuns care de fapt îi este adresat directorului de Regională CF Timișoara, **Vicențiu Boieșan**, de către ing. **Cristian Vladu**, directorul Sucursalei Marfă Timișoara. Pentru COMCEREAL era doar spre știință...

Răspunsul sună astfel: „D-le director, în urma intervențiilor repetate ale SC Comcereal SA Arad referitor la scoaterea din cale a câte unui cupon de șină în stațiile Șiria, Pădureni Arad, Socodor și probabil că urmează și altele, revenim încă o dată cu precizarea că nu CFR Marfă Sucursala Timișoara a cerut scoaterea din cale a liniilor, macazurilor (sau/și unui cupon de șină - sic!), aceasta fiind în fapt decizia dvs. respectiv a colaboratorilor dvs., așa cum reiese și din corespondența pe care vi-o anexăm la prezenta.

Faptul că CFR Marfă a decis ca temporar în anumite stații să nu se mai efectueze prestații de transport marfă, nu înseamnă că și-a dat acceptul pentru dezafectarea unor linii și macazuri sau a cerut acest lucru, așa cum suntem informați noi de către clienți. De altfel, CFR Marfă este organizată și funcționează la această dată pentru deservirea clienților și în stațiile cu activitate temporar închisă.

Conștienți fiind de faptul că și dvs. înțelegeți sensul acestei gândiri comerciale, vă rugăm să reveniți la deciziile anterioare în sensul sprijinului și înțelegerii reciproce.“

După cum se vede, neînțelegerile sunt între cele două societăți. De suferit, suferă agenții economici! Dacă nu cumva, la mijloc, este o „pedeapsă“ pentru COMCEREAL,, pentru faptul de a fi „îndrăznit“ să atace în contenciosul administrativ hotărârea de Guvern cu privire la înființarea Zonei Libere Curtici - Arad. Zonele libere și SNCFR sunt în aceeași „grădină“ - Ministerul Transporturilor, condus după cum bine știți de democratul **Traian Băsescu**!

DANA LASC

În Arad, modă nouă

CONSILIERII ASFALTEAZĂ STRĂZILE PÂNĂ ÎN FAȚA PROPRIEI CASE

Vineri dimineața, un telefon primit la redacția ziarului nostru, ne semnala asfaltarea străzii Lipovei. Gest lăudabil dacă stăm să ne gândim că străzile Aradului arată cum arată. Numai că acestea au fost doar primele cuvinte ale interlocutoarei noastre, care, din motive lesne de înțeles, a insistat să-și păstreze anonimatul. Pentru că, ceea ce ne-a spus în continuare, suna în felul următor: **„Un domn consilier a luat în întreținere o bătrână de pe această stradă. Nu de mult s-a început asfaltarea ei, dar ea se face numai până în fața casei femeii respective. Când i-am întrebat pe cei care execută lucrarea de ce nu asfaltează toată strada, ne-au răspuns că ei doar până acolo au primit dispoziție să o facă. Se poate așa ceva?”**

E inutil să spunem că acest lucru i-a revoltat pe toți locuitorii străzii respective. Sau cel puțin, pe cei care au rămas cu strada neasfaltată. Și nu doar pe ei. Ci pe toți cei care zi de zi trec cu mașina prin gropile Aradului . Oricum nu este primul caz de acest gen. În mai multe rânduri ni s-a semnalat că unii dintre aleșii noștri au găsit de cuviință să-și asfalteze străzile doar până în fața casei. Așa stând lucrurile, în curând toate străzile consilierilor vor fi asfaltate. Dar dacă tot o faceți, măcar asfaltați-o până la capăt. Nu de alta, dar, cine știe? Poate veți ajunge vreodată să circulați și pe la celălalt colț de stradă. Și dacă nu vă pasă de mașinile celor care locuiesc acolo, cu siguranță vă doare sufletul pentru a dumneavoastră. Așa că ce-ar fi ca , în numele cetățenilor de rând ai Aradului să facem o înțelegere? Le propunem tuturor celor 25 de consilieri plus celor doi viceprimari și chiar domnului primar să-și asfalteze străzile (dacă mai este cazul). Am avea astfel 28 de străzi asfaltate. Ceea ce ar fi un început. Iar dacă fiecare dintre ei ar fi de acord să asfalteze și strada învecinată, am ajunge la 56 de străzi asfaltate. Ce spuneți domnilor consilieri? Mai ales că se apropie alegerile și arădenii chiar au nevoie de motive serioase pentru a vă realege.

ANCA BUGARIU

Pe urmele materialelor publicate!

LA AUTOGARĂ - POLIȚIA ARE PUNCT FIX

După materialul publicat de noi în ziarul de luni, ecourile nu au întârziat să apară. Dilema de la Autogara Arad - Navetistul, slugă la moșie sau stăpân pe biletul de călătorie... se pare că s-a dezlegat. În acest sens, iată ce ne spune dl. **Leontin Trebeștean** din cadrul C.T.P. Arad: **„Într-una din sălile Autogării e frig deoarece Intertrans-ul n-a plătit agentul termic. Drept pentru care Arterm-ul a întrerupt furnizarea încălzirii. Compania de Transport Public se află cu plata la zi. Noi avem femeie de serviciu care face zilnic curățenie, între orele 6,00-20,00. Pe lângă aceasta, femeia face curățenie și pe cele 19 peroane din Autogara Arad.“** În ce privește prezența hoților și a traficanților de valută pe peronul autogării, dl. **Trebeștean** a conchis: **„De câteva zile Poliția are punct fix în Autogara Arad, cei care sunt certați cu legea fiind alungați din zona autogării...“.**

S. GHILEA

MARCAJELE TURISTICE SE EXECUTĂ DOAR CU APROBARE

Comisia Județeană de Omologare a Traseelor Turistice Montane (CJOTTM) din Arad ne informează printr-un comunicat că marcajele turistice de pe teritoriul județului Arad se execută doar cu aprobarea C. J. O. T. T. M. - Arad.

Persoanele ce au executat marcaje turistice în județ (zona cetății Șiria, Covăsânț ș .a.) sunt rugate să anunțe comisia până la data de 1 noiembrie 1999. În caz contrar vor suporta rigorile legilor în vigoare, asemeni persoanelor ce vor marca fără aprobarea mai sus-numitei comisii.

„Persoana de contact a C. J. O. T. T. M. Arad este dl. Radu Blaga, telefon 281800, a mai precizat dl. Gavril Borza, președintele comisiei.

Delegație franceză la Arad

SPERANȚE PENTRU TINERII SPORTIVI

La sfârșitul săptămânii trecute, orașul Arad a fost pentru scurt timp gazda unei delegații a Direcției Regionale de Tineret și Sport din Toulouse, Franța. Delegația, avându-l în rândurile ei și pe vicepreședintele Direcției a vizitat bazele sportive ale municipiului nostru, aflate în administrația Primăriei. Deasemenea, reprezentanții Toulouse-ului s-au întâlnit cu conducerea Direcției Județene de Tineret și Sport Arad, stabilind proiecte de colaborare. Conform protocolului semnat între Ministerul Tineretului și Sportului din România și organismul omolog din Franța, la nivel local se presupune existența unor contacte. Astfel, s-a hotărât inițierea de schimburi de experiență, activități sportive comune, etc.

Un alt punct pe agenda de vizită a delegației franceze a fost întâlnirea cu **Valentin Paul Neamț**, primarul Aradului. Acesta le-a expus oaspeților francezi situația tineretului arădean, intrând și în dimensiunea socială a existenței lor. Aceștia s-au arătat surprinși de faptul că la noi în oraș, primăria nu are încă un departament special pentru tineret.

Părăsind Aradul, delegația franceză s-a arătat dornică să inițieze cât mai multe programe împreună cu DJTS Arad, pentru amplificarea activității sportive a tinerilor din orașul nostru.

Ș. TUDOSE

CÂND CHIRIAȘUL E MAI „TARE” CA PROPRIETARUL

Familia Mocuța Ioan și Mariana din Curtici au o experiență mai puțin plăcută cu ceea ce înseamnă chiriași în propria locuință.

Proprietari ai apartamentului 19, din blocul V8, sc. B, de pe Calea 6 Vânători din Arad, cei doi soți și-au închiriat apartamentul familiei Teacă Maria și Gheorghe. După spusele d-nei Mocuța „i-am acceptat ca și chiriași crezând că sunt oameni serioși. Și-au girat propriul apartament și s-au trezit în stradă. Am încheiat cu ei un contract de închiriere pentru anul 1997 pe care l-am prelungit și pentru anul 1998".

În luna octombrie a lui 1998, d-na Mocuța a anunțat că nu le va mai prelungi contractul deoarece intenționează să vândă apartamentul în cauză. Pentru că n-au vrut să audă de această variantă, proprietarii apartamentului le-au trimis chiriașilor, o notificare, prin Judecătoria Arad la care aceștia au rămas ... indiferenți!

Pentru că nu s-a întâmplat nimic, adică, chiriașii n-au catadicsit să-și caute o altă locuință, familia Mocuța le-a intentat chiriașilor în cursul lunii ianuarie a.c., un proces de evacuare.

După tot felul de tergiversări, s-a ajuns în final la sentința definitivă și executorie de evacuare. Aceasta se întâmpla pe 31 iunie a.c. Proprietarii au depus pe 13 septembrie o cerere de executare silită, executare a cărui termen a fost stabilit pe data de 23 a aceleiași luni. Pentru a se asigura că nu vor avea de plătit costul serviciilor de telefonie, satelit și energie electrică, proprietarii au cerut debranșarea de la aceste rețele.

Dacă în cazul telefonului și satelitului n-au fost probleme, în schimb cu distribuitorul de energie electrică au intervenit ... probleme. După ce a aprobat solicitarea de debranșare, CONEL a trecut pe 13 septembrie la debranșarea de la rețeaua de electricitate a apartamentului în cauză. Pe 14 septembrie apartamentul a fost rebranșat din nou la rețeaua de electricitate. Evident, peste voia proprietarilor dar la intervenția unui înalt magistrat arădean. Cel puțin așa au aflat proprietarii ...

Întrebarea pe care proprietarii și-o pun e: „De când și până când un procuror poate să-și permită un asemenea gest? Oare nu mai putem avea încredere nici în oamenii legii?"

Cert este, până una alta, că evacuarea s-a amânat, pentru motive la fel de puerile ca cele pentru care procesul s-a tot amânat iar proprietarii nu pot să dispună după bunul plac de propriul imobil ... Un drept pe care conform legii l-ar avea!

DANA LASC

CAFEA FĂRĂ ACTE

În urma unui control efectuat de polițiștii arădeni la **S.C. EURO SERVICE CAFÉ SRL** din Arad, au fost depistate 71 de pachete de cafea în greutate de 30,5 kg pentru care nu s-au putut prezenta documente legale de proveniență.

Cosrini Uber, cetățean italian, 49 ani, asociat unic la societatea amintită a fost sancționat conform Legii 12/1990 cu o amendă contravențională de 1.000.000 lei. Cele 61 pachete de cafea au fost ridicate, în vederea confiscării.

PRINȘI ÎN FLAGRANT

În perioada 18-22.10.1999 agenții „Detectiv“ au efectuat controlul pe mijloacele de transport în comun din municipiul Arad în baza unui grafic bine întocmit și au sancționat cu amenzi un număr de 186 de călători frauduloși. Au fost întocmite un număr de 18 procese verbale de contravenție, urmează să se prezinte pentru a achita amenda un număr de 131 de persoane care au fost depistate că circulau fără bilet de călătorie sau abonamente.

De asemenea, 38 de persoane nu au putut fi identificate fiind necesară identificarea lor la postul de poliție TF din gara CFR Arad.

S-au efectuat acțiuni cu efective mărite și cu mijloace de transport până după orele 23,30 pe toate liniile din municipiul Arad.

Ca o concluzie se pare că arădenii circulă în număr destul de mare fără a avea bilet de călătorie compostat sau legitimație.

S.G.

DE LA POLIȚIE, PE SCURT

✷ În urma măsurilor specifice întreprinse, polițiștii i-au identificat și încarcerat pe: **Rață Matei**, 45 ani, din Reșița, care are de executat un mandat de trei ani închisoare, pentru înșelăciune și **Nicola Gabariela Rujița**, 29 ani, din Arad, urmărită general pentru executarea unui mandat de 3,4 ani închisoare pentru săvârșirea infracțiunii de înșelăciune.

✷ Cu ocazia unei acțiuni efectuate pe linia Decretului 400/81, a fost depsitat și sancționat **Popescu Nicolae**, 38 ani, din Curtici, cunoscut cu antecedente penale. Popescu este impiegat de mișcare în stația CFR Șofronea și a fost depistat în timpul orelor de serviciu sub influența băuturilor alcoolice.

✷ În urma măsurilor specifice întreprinse a fost identificat și este cercetat în stare de reținere **Scheerer Iosif**, 52 ani, din Arad. În sarcina lui Scheerer s-a stabilit că este autorul furtului comis pe 16 octombrie a. c. din discoteca Ateneu Arad. Valoarea bunurilor sustrase de Scheerer se ridică la trei milioane de lei.

✷ Tot în stare de reținere este cercetat și **Codeus Ovidiu-Dumitru**, de 19 ani, din Șiria, cunoscut cu antecedente penale. Pe 25 octombrie, în jurul orelor 12, Codeus a fost prins în flagrant în timp ce a sustras bicicleta lui Laurențiu Andrei de pe str. Eminescu din Arad.

✷ **Francisc Alexandru**, 34 de ani, din Zădăreni, este cercetat în libertate pentru faptul de a fi sustras, în cursul lunii martie, o bicicletă de pe raza localității. Prejudiciul a fost recuperat.

✷ Poliția cercetează pentru săvârșirea infracțiunilor de delapidare, fals și uz de fals pe **Marton Kinga**, 21 de ani, din Arad. Marton a falsificat mai multe chitanțe fiscale, însușindu-și în acest mod suma de 6.199.290 lei.

✷ Poliția l-a depistat conducând pe drumurile publice autoturismul AR-02-GDF, fără a poseda permis de conducere și pe deasupra și-n stare de ebrietate, pe **Toth Ștefan-Ioan**, din Arad.

✷ Tot sub influența alcoolului conducea, pe drumurile publice, autoturismul AR-07-LAU, și **Gherga Laurențiu** din Cicir. Permisul de conducere i-a fost ridicat în vederea suspendării.

D. L.

România - pe unul dintre ultimele locuri la criteriile de aderare în U. E.

Ieri, la Consiliul Județean Arad, a avut loc o conferință de presă, în care președintele Dan Ivan a prezentat ultimele activități și realizări.

6,5 MILIARDE PENTRU LOCUINȚE

În decursul acestui an, Ministerul Transporturilor a alocat pentru județul Arad 9 miliarde în vederea reparării drumurilor. În urma unor discuții, județul nostru a mai primit încă trei miliarde, care au fost distribuiți localităților Lipova, Curtici și Pâncota.

De asemenea, Ministerul Lucrărilor Publice a acordat un plus de 1 miliard 300 de mii pentru lucrările de extindere a rețelei de apă, sumă care a fost împărțită între localitățile: Apateu, Zerind, Vârfuri și Iratoș.

În ceea ce privește construcția de locuințe, s-au primit 6,5 miliarde, din care s-au cheltuit deja 5,7 miliarde. Pentru că din județ nu s-au înregistrat cereri privitoare la acest aspect, sumele s-au cheltuit pentru definitivarea lucrărilor la blocurile 2A, 2B din cartierul Vlaicu și 84B și C, care vor fi date în curând în folosință.

ROMÂNIA - ACCEPTATĂ LA DISCUȚIILE PENTRU ADERARE LA U. E.

O delegație arădeană condusă de dl. Dan Ivan, a participat în perioada 21-22 octombrie la Conferința Internațională ARE „Contribuția Regiunilor la procesul de lărgire a UE" care s-a desfășurat la Wroclaw, în Polonia.

Cu ocazia acestei întruniri a fost ales secretarul general al ARE la Strasbourg, dintre cei trei candidați, funcția fiind obținută de belgianul Hans de Belde, pentru cinci ani. La discuții au participat toate regiunile din țările care vor să adere la U. E., miniștrii, precum și ambasadorii europeni la Varșovia. Cu această ocazie s-au stabilit țările care vor intra în discuții pentru aderarea la UE, discuții care pot dura până la 8-10 ani. Dacă până acum principalul criteriu era cel economic, de curând s-a stabilit ca prim criteriu cel politic.

„Acest lucru ne avantajează, pentru că țara noastră a contribuit foarte mult la acțiunile NATO. Având în vedere acest criteriu, România a fost acceptată la discuțiile de la Helsinki. Totuși, trebuie să spunem cu părere de rău, că în afară de administrația locală, unde ne situăm destul de bine, la celelalte criterii stăm destul de rău", a declarat președintele C. J. A., dl. Dan Ivan.

PE VIITOR, O COOPERATIVĂ TRENTINĂ LA FIRITEAZ

Tot în această perioadă, dl. Gheorghe Bușa și Gheorghe Chiper au participat la consiliul național al AREV (Adunarea Regiunilor Europene Vitivinicole).

Cei doi s-au întâlnit în regiunea italiană Trentino cu dl. Delaveta, președintele SOS Bambini Rumeni. S-au purtat discuții pentru obținerea de fonduri în vederea reparării școlii de la Cruceni. De asemenea, se va încerca constituirea, la Firiteaz a unui centru de distribuire a ajutoarelor umanitare. Tot localitatea Firiteaz s-ar putea să beneficieze de prima cooperativă trentină, de fapt o firmă pentru creșterea vitelor, care va asigura laptele necesar pentru copiii din zona respectivă.

Oficialitățile din regiunea Lombardia au lansat o invitație la adresa C. J. A. de a participa anul viitor la Torino, unde va avea loc reuniunea celor mai dezvoltate regiuni din Europa. **„Cu această ocazie va avea loc un seminar pe tema sectorului terțiar (servicii pentru populație). Deși în alte țări acest sector este foarte dezvoltat, noi suntem abia la început în acest domeniu"**, a declarat dl. Bușa.

SORINA AMBRUȘ

De la o scumpire la alta

A VENIT ȘI RÂNDUL TRANSPORTULUI ÎN COMUN

Oficiul concurenței din București a avizat noile tarife la transportul în comun. Așa încât, începând de azi, abonamentele pentru luna noiembrie vor fi puse în vânzare la prețuri majorate. Pentru o linie urbană, abonamentul crește de la 52 mii lei la 55 mii lei, pentru două linii va costa, de la 83,5 mii lei, 88 mii lei, iar pentru toate liniile un abonament va „sări" de la 120,5 mii lei la 127 mii lei.

Începând de la 1 noiembrie, o călătorie cu tramvaiul va crește de la 1800 lei (cât este în prezent) la 2000 de lei.

„Totuși, cetățenii care au cumpărat sau vor mai cumpăra bilete la prețul de 1800 lei călătoria, pot circula cu ele până în 7 noiembrie (inclusiv). După această dată, dacă nu le-au folosit, le mai pot schimba până în 12 noiembrie la sediul Companiei de Transport Public Arad (CTPA), plătind diferența de preț" ne-a informat ieri dl. Jurj Maxim, șef Serviciu exploatare din cadrul C.T.P.A.

Biletele și abonamentele de autobuz vor fi și ele majorate.

N. OPREAN

Absolvenții promoției '99 sunt la mare căutare

● 94 de firme le-au oferit 1338 de locuri de muncă

În acest moment, 94 de agenți economici și-au arătat disponibilitatea de a angaja 1338 de absolvenți ai promoției 1999. Cel puțin cu cele 94 de firme. Agenția județeană de ocupare și formare profesională (str. Gh. Lazăr nr. 10) a încheiat convenții. Asta în baza Ordonanței 35/1997, care prevede că o firmă ce angajează absolvenți ai ultimei promoții primește de la stat 70% din salariul tânărului, pe o perioadă de un an, cu obligativitatea firmei de a-l ține în serviciu pe cel angajat cel puțin încă doi ani după aceea.

În septembrie, în baza acestei ordonanțe, au fost angajați 28 de absolvenți de școli profesionale, liceu și facultate.

Numărul mare de oferte venite pentru absolvenți se datorează atât facilităților acordate de stat la angajarea tinerilor ieșiți de pe băncile școlii, cât și faptului că patronii doresc să-și modeleze angajații după pretențiile pe care le au ei. Este știut că atât din punctul de vedere al capacității de muncă, al adaptabilității, tinerii sunt preferați de către patroni celor care au depășit o anumită vârstă. Tocmai de aceea, vârsta celor în căutarea unui loc de muncă este de peste 35 de ani (pentru femei) și peste 40 de ani pentru bărbați. Cu alte cuvinte, cu cât ești mai în vârstă, cu atât posibilitatea de a-ți găsi o slujbă este mai mică. Din păcate, asta e realitatea, cu toate că patronii care privesc unilateral lucrurile, uită de experiența acelor oameni și de conștiinciozitatea acestora, care în marea majoritate au familii și lucrează cu gândul la acestea.

Dar, la aceasta, unii din conducătorii firmelor răspund că „mentalitatea" celor de peste 35 de ani, care prea și-au însușit proverbul „timpul trece, leafa merge" este „neproductivă"... D-ale tranziției!

N. OPREAN

FESTIVALUL INTERNAȚIONAL DE TEATRU FRANCÓFON

A doua zi a festivalului de teatru francofon a debutat cu piesa „Tărâmul lui „Oh-la-la" în interpretarea trupei din Bistrița. Piesa reflectă pe scenă realitatea zilelor noastre.

Foto: **ONORIU FELEA**

Foc la Abatorul Nou

Compania de Pompieri Arad a fost anunțată aseară, la ora 18,49, de izbucnirea unui incendiu în incinta Abatorului Nou (din Gai). Paznicul de la poarta nr. 2, persoana care a telefonat la Pompieri, a menționat că o baracă metalică a luat foc.

Pompierii s-au deplasat imediat la fața locului pentru stingerea flăcărilor, urmând ca stabilirea cauzei producerii incendiului și a pagubelor provocate de acesta să fie făcută în scurt timp.

PROBAȚIUNEA A INTRAT ÎNTR-UN NOU AN POSTUNIVERSITAR

În incinta Palatului de Justiție a avut loc, ieri după-masă, deschiderea unui nou an postuniversitar în cadrul Serviciului de Probațiune. La festivitate au participat magistrați, sociologi, juriști, directori ai Penitenciarelor din țară. Dl. Marin Bucur, directorul Penitenciarului Arad, a relatat asistenței că Probațiunea în țara noastră are o evoluție promițătoare: „Din anul 1997, de când au debutat cursurile de probațiune, s-au format mulți specialiști care lucrează în sistemul penitenciar". În acest an, cursul de speciazare a consilierilor de probațiune va fi urmat de 30 de persoane licențiate în științe juridice ori sociale. Cursul de perfecționare a managerilor de probațiune adună, în acest an, 25 de manageri de diferite nivele din cadrul acestei specializări. Centrul experimental de probațiune de la Arad își desfășoară activitatea sub patronajul Direcției Generale a Penitenciarelor și Serviciului de Probațiune din Ministerul Justiției. Cursurile postuniversitare de probațiune se vor bucura de sprijinul academic al Universității de Vest - Timișoara și de aportul managerial dat de Open University Business School (CODECS).

Președintele Tribunalului Arad, profesor dr. Horia Oprean, a relevat faptul că are un rol important în susținerea actului de justiție. Cursurile postuniversitare începute ieri se vor încheia în iunie 2000.

F. NĂSTĂSACHE

Mai aproape de ȘIRIA decât de SIRIA ...

În noaptea de luni spre marți, în jurul orei 2,00, polițiștii de frontieră au reținut în apropierea fâșiei de pe raza localității Vărșand opt sirieni.

Grupul era format dintr-o familie cu patru copii (cel mai mic de cinci, cel mai mare de ... șapte ani) plus încă doi prieteni de familie și ei atrași de mirajul Occidentului.

De remarcat că sirienii aveau viză de ședere în România până în 5 decembrie a.c. Din cauza faptului că sirienii abia o rup în engleză, până vine translatorul, cercetările decurg anevoios.

Cu cei doi români însă, un bărbat din Buzău și o tânără din Cluj, prinși tot ieri dimineață, cercetările se desfășoară ... normal. Aceștia au fost „capturați" la vreo 200 de metri de fâșie. Și ei au fost reținuți pentru tentativă de „trecere frauduloasă a frontierei".

Spre deosebire de toți aceștia, un bărbat din Afganistan s-a dat drept bulgar, prezentând în tren un pașaport bulgăresc fals, se pare. N-a ținut figura.

Polițiștii de frontieră s-au prins de șmecherie invitându-l să coboare din tren pentru un mic interviu numit ... anchetă.

„Oricum, cu cei prinși ieri, numărul celor care au încercat să treacă fraudulos frontiera în grup se apropie de 70. Și asta în doar două săptămâni. Pentru majoritatea, țara de destinație era Germania", ne-a mai informat dl. mr. Gheorghe Dabâca, din cadrul Poliției de frontieră Arad.

NICOLAE OPREAN

ELEVII ARĂDENI, ÎN FAȚA UNEI NOI AVENTURI... AMERICANE!

C.C.I. (Center for Cultural Interchanges) este o organizație non-profit americană ce se ocupă cu facilitarea unor excursii de documentare și studiul limbii, culturii și civilizației S.U.A. și a altor țări de pe Mapamond. Aceasta pleacă de la adevărul axiomatic după care cunoașterea reciprocă este cel mai bun mijloc de reconstrucție a unei lumi atât de sfâșiate de contradicții și prejudecăți, nu de puține ori fără temei real, sau premeditate, în numele unor interese obscure. Cel mai bun pașaport spre o nouă lume a Mileniului III este tineretul. De aceea, încurajarea și susținerea materială generoasă a unor schimburi între tinerii din diferite țări s-a dovedit mereu un succes de casă. În județul Arad, vara anului 1999 rămâne un izvor de amintiri de neuitat. O serie de elevi (între 14 și 18 ani) de la Liceul „Moise Nicoară", la care s-au mai adăugat și tineri de la alte licee, au efectuat excursii de documentare și studiu - evident, nu mai puțin și turistice! - în Statele California și Louisiana. Condițiile ce le-au fost oferite cât și facilitățile materiale au fost - după cum singuri o recunosc - excepționale.

Plecând de la experiența atât de reușită a verii, C.C.I. a reluat inițiativa, din nou în exclusivitate pentru toți elevii arădeni, din nou la prețuri promoționale, venind cu o ofertă de-a dreptul fantastică: ocazia unică de a petrece Crăciunul 1999 și Revelionul 2000 pe tărâm american în familii de grupuri americane, în stilul atât de spectaculos al yankeilor! În perioada întregii vacanțe de iarnă a elevilor se organizează mai multe excursii de documentare în SUA: de data aceasta este vorba de statele Arizona și Utah. Schema organizatorică este aceeași: tinerii români vor fi găzduiți și „integrați" (!) în familii americane, vor avea o serie de cursuri de limbă și civilizație americană, la nivel de grup, cu profesori specializați, în cadrul unor colegii americane, ceea ce este un prilej suplimentar de a cunoaște viața elevilor și studenților de peste Ocean. Nu prea vor avea timp „să răsufle"; pregătirea Crăciunului și a Revelionului 2000, în stilul unic al familiilor și prietenilor americani, multitudinea de excursii (unde la loc de cinste se află Marele Canion sau capitala mondială a mormonilor și a pistelor de curse pe sare - Salt Lake City) și toate acestea în acest an unic al existenței lor, îi va reduce acasă complet „năuciți", în sensul bun al cuvântului (așa promit yankeii și, de obicei, se cam țin de cuvânt!). În Arizona: 12 ore de engleză pe săptămână, vizitarea Marelui Canion și Tucson Studios, cât și a întregii zone a orașului „romano-american" (sic!) Phoenix; în Utah, pe lângă turul zonei Salt Lake City, se oferă Raiul sporturilor de iarnă. Ambele excursii - de trei săptămâni - sunt la prețul informativ de 1150 $ plus transportul. Informații la telefoanele 280.304/283.738 - pentru Arizona și 251.646 - pentru Utah.

Nici Europa nu este uitată: sub genericul „Descoperă Spania" se organizează în aceeași perioadă a vacanței de iarnă (3-10 ianuarie 2000) o excursie la Bilbao (Spania). Cazarea se face în cămine studențești, ghidul e vorbitor de limba engleză; se vor vizita Santillana del Mar, Santander, San Sebastian, Sudul Franței (opțional). În această perioadă a anului nordul Spaniei este mirific. Prețul informativ, 800 $, plus transportul, iar informații la telefonul 250.466.

PROMOVEST - O PUNTE ÎNTRE PRODUCĂTORI, DISTRIBUITORI ȘI BENEFICIARI

Ieri, la Sala Polivalentă Arad, a fost inaugurată cea de-a opta ediție a Târgului PROMOVEST. În organizarea C.C.I.A. Arad, manifestarea reunește 35 de firme din diverse arii de activitate.

„Anul acesta, PROMOVEST este structurat pe câteva domenii și își propune să fie o punte de legătură între producători, distribuitori și beneficiari. Sunt aici creatori de modă, meșteri sticlari, producători de bunuri de larg consum, precum și reprezentanți ai noilor tehnologii din telecomunicații, ai artei de înfrumusețare și divertisment", a spus ing. Nicolae Băcanu, președintele C.C.I.A. Arad, cu ocazia deschiderii oficiale.

S-a mai remarcat că într-un cadru economic general defavorabil, este o performanță și faptul că acest târg se perpetuează.

Cu ocazia inaugurării, tinere de la Palatul Copiilor Arad au prezentat o paradă a modei cu creații proprii atât ca execuție dar și concepție.

Pentru a atrage vizitatori, PROMOVEST este asortat și cu acțiuni conexe, cum ar fi: tombole, demonstrații de coafură și cosmetică.

Târgul este deschis până vineri inclusiv, intrarea vizitatorilor fiind gratuită.

G. CONSTANTINESCU
Foto: ȘTEFAN MATYAȘ

Ambasadorul Franței la București, Pierre Menat, despre cele trei obstacole de care se lovesc investitorii străini

„CHESTIUNILE ADMINISTRATIVE, CEL MAI UȘOR DE REGLEMENTAT ȘI CU TOATE ACESTEA CELE MAI STÂNJENITOARE"

– Domnule ambasador, care sunt obstacolele pe care le reclamă investitorii francezi care intenționează să facă afaceri în România?

– Sunt trei probleme. Prima este situația economică a țării. A doua ar fi legislația României, care nu acordă destule avantaje investitorilor străini. FMI a suspendat și acele facilități care se acordau unor investitori importanți. A treia problemă, probabil cea mai importantă, este cea administrativă, adică birocrația care provoacă întârzieri. Menționez cazul unui francez care era interesat în această zonă (de vest - n. n.) de o investiție agricolă și care a renunțat în cele din urmă pentru că trena prea mult. Sunt prea multe aprobări, prea multe semnături. Acestea ar fi deci cele trei probleme. Prima și cea de-a doua sunt dificil de rezolvat. Însă chestiunile administrative sunt poate cel mai ușor de reglementat și cu toate acestea sunt cele mai stânjenitoare pentru investitori.

– În Arad, majoritatea investitorilor provin din Italia. Probabil e cea mai mare concentrare de capital italian din țară, după București. Dar sunt și 42 de firme mixte româno-franceze. Puține, spunem noi. De câtva timp ALSTOM negociază pentru achiziționarea companiei feroviare Astra-Vagoane Călători. Conform informațiilor ambasadei există intenția.de a achiziționa Astra-Călători? V-au cerut sprijinul?

– Firmele ca ALSTOM, cum știți, sunt private. Ele nu așteaptă avizul nostru. Noi putem să le sprijinim în relațiile cu administrația. Poate ar trebui reformulată întrebarea: Are FPS intenția să încheie afacerea cu ALSTOM?

– În agenda dvs. figurează și o vizită puțin mai spre vestul țării, în Arad?

– Am această intenție. Sigur că voi veni la Arad, deși încă nu am putut.

DORU SAVA

Dobânzile bancare în vigoare la 26.10.1999

Denumirea băncii	Suma minimă (lei)		Dobânda (% pe an)													
			Persoane fizice							Persoane juridice						
	Persoane fizice	Persoane juridice	la vedere	Pe termen de (luni) 1	2	3	6	9	12	la vedere	Pe termen de (luni) 1	2	3	6	9	12
Bankcoop	200.000	15.000.000	10	45	46	47	48	49	50	10	45	46	47	48	49	50
BCR	*	25.000.000	10	50	-	51	52	53	54	10	50	-	51	52	53	54
BRD	1.000.000	*	10	45	46,5	48	51,5	53,5	60	10	45	46	47	48	49	50
B. Transilvania	300.000	25.000.000	10	49	-	52	51	50	46	10	44	-	48	46	45	43
B.I.R.	300.000	15.000.000	10	49	49	50	51	52	53	12	44	44	45	46	46	47
BancPost	500.000	500.000	10	47	-	48	49	50	51	10	38	-	40	42	43	45
B. Agricolă	500.000	25.000.000	10	51	-	55	53	-	55	10	48	-	49	50	51	52
B. P. Aurora	100.000	10.000.000	12	54	-	53	52	56	60	12	54	-	53	52	56	60
B. P. Phoenix	500.000	500.000	10	65	-	66	67	68	70	10	65	-	66	67	68	70

PRIMUL CONTRACT SEMNAT DE PRIMĂRIE CU UN INVESTITOR ARĂDEAN

● „Să faci producție în România e aproape o utopie", spune patronul firmei Filip

Astăzi, Primăria Arad semnează cu un investitor autohton, firma arădeană Filip D. Impex SRL, contractul de vânzare-cumpărare a unui teren cu o suprafață de 1.000 metri pătrați. Este o premieră pentru Primărie semnarea unui astfel de contract cu un investitor arădean.

Licitația organizată în urmă cu aproape o lună de zile de Primărie, pentru vânzarea terenului în cauză, a fost adjudecată de firma Filip D. Impex, care intenționează să construiască un abator ultramodern. Investiția se ridică la aproape 3 miliarde de lei. Patronul firmei, Leon Filip, intenționează să aducă utilaje performante pentru producerea preparatelor din carne. „Numai utilajele costă circa 100.000 DM, iar construcția abatorului am estimat-o la 2 miliarde de lei. Sperăm ca în primăvară să începem construcția și s-ar putea ca anul viitor să dăm abatorul în folosință", spune dl. Leon Filip.

La întrebarea „Cum reușiți să vă dezvoltați afacerea, având în vedere conjunctura economică defavorabilă și faptul că multe societăți producătoare de preparate din carne încep să dispară", patronul firmei Filip D. Impex spune: „Ca să faci producție în România, e aproape o utopie. Nici nu pot spune cu câte sacrificii ne menținem. În primul rând multă muncă, câte 14-15 ore pe zi, apoi seriozitate, disciplină, tehnologie performantă."

GERLINDE KNAP

AU VENIT AMERICANII

Corporația americană Saralee și-a adjudecat, prin licitație, 14.966 metri pătrați din Zona Liberă Curtici-Arad. Americanii intenționează să realizeze o fabrică de confecții. Contractul de concesionare va fi semnat astăzi.

G. C.

MÂINE, LICITAȚIE PENTRU VÂNZAREA APROMAT-ULUI

Mâine, F.P.S. Arad organizează o licitație cu strigare pentru vânzarea pachetului de acțiuni (50,49%) deținut la societatea arădeană Apromat.

F.P.S. Arad a mai încercat, în primăvara acestui an, privatizarea Apromat-ului. În acest sens, au fost organizate două licitații, care însă au rămas neadjudecate, din lipsa ofertanților.

Acum, Apromat e scoasă la vânzare conform Legii 99/1999, noua lege a privatizării.

G. K.

UN NOU ORGAN DE CONTROL

Începând din această toamnă, agenții economici care au relații comerciale cu instituțiile publice pentru livrări de mărfuri, prestări de servicii, executări de lucrări etc, au obligația să-și deschidă un „cont de disponibil" la trezoreria în raza căreia își au sediul fiscal.

Această noutate în relațiile agenți economici - instituții bugetare, este precizată în Ordonanța nr. 120/31.08.1999 și reglementată prin normele metodologice elaborate de la Cabinetul ministrului de Finanțe.

Pentru acești agenți economici, se deschide la trezoreriile statului contul 50.69 - „Disponibil al agenților economici". Codul contului se formează prin adăugarea codului fiscal al agentului economic la acest cont - 50.69.

Instituțiile publice trebuie să vireze în contul respectiv sumele datorate furnizorilor pentru livrări de mărfuri, prestări de servicii etc.

Potrivit art. 2 din Ordonanța nr. 120, din sumele colectate, agenții economici își vor achita obligațiile către bugetul de stat, sau către alte bugete. Pe parcursul acestor relații, bugetari - agenți economici, utilizarea sumelor din contul menționat mai sus se va efectua sub supravegherea organelor trezoreriei statului.

Și uite așa, pe capul agentului economic a mai apărut un organ de control pe lângă celelalte „n" existente.

D. A.

CREDITE AVANTAJOASE PENTRU FIRMELE CE ANGAJEAZĂ ȘOMERI

Întreg mediul economic românesc visează credite cu dobânzi scăzute, pentru dezvoltarea unor afaceri. Nouă din zece investitori se plâng însă de lipsa unor astfel de instrumente.

Totuși, firmele mici și mijlocii care creează locuri de muncă pot beneficia de credite avantajoase, potrivit Legii 1/1991, modificate. Legea se referă la măsuri active de combatere a șomajului. Creditele se acordă din Fondul de Șomaj, iar dobânda este jumătate din taxa de scont a BNR. La această oră dobânda practicată este de 17,5%.

„Până acum 4 firme arădene au primit asemenea credite, ce însumează 255 milioane de lei", precizează Marioara Chițuc, inspector la Compartimentul creditări al Agenției Județene de Ocupare și Formare Profesională. Aceste firme urmează să mai fie finanțate cu încă 225 milioane de lei. De asemenea, dosarul de creditare pentru a cincea firmă arădeană se află pe rol. O comisie mixtă formată din reprezentanți ai A.J.O.F.P. Arad și Banc Post (banca prin care se derulează creditele).

Pentru un loc de muncă creat pentru un șomer se acordă firmei 30 milioane de lei. Una dintre condiții este ca cel puțin jumătate din angajați să survină din rândurile șomerilor. Creditele se acordă doar pentru activități de producție, servicii și turism.

Până acum, la A.J.O.F.P. Arad, 201 firme s-au interesat de condițiile de creditare, din care 26 de societăți nou înființate. Creditele pentru investiții se acordă pe o perioadă de 3 ani cu posibilitatea unui termen de grație de cel mult 6 luni.

Pentru acest an, suma destinată creditării I.M.M.-urilor ce angajează șomeri este de 2,5 miliarde de lei.

G. CONSTANTINESCU

LICHIDAREA ARAVIASCOMB

La sfârșitul anului 1997, societatea arădeană Araviascomb a intrat în proces de lichidare administrativă. Cea mai mare firmă crescătoare de păsări din județul nostru și-a închis atunci porțile. „Fenomenul" este întâlnit în multe județe ale țării, avicultura și zootehnia fiind domenii ce alunecă pe panta descendentă a economiei.

Din '97 și până în prezent au fost scoase la vânzare active aparținând societății Araviascomb, ferme de pe raza municipiului și din localități din județ (clădiri, construcții anexe, utilaje etc.). Dacă la început vânzarea acestora a mers mai greu, acum societatea e vândută în proporții destul de mari, procesul de lichidare apropiindu-se, încet, de finalizare.

Societatea lichidatoare a Araviascomb, firma austriacă Consulta Holding A. G., organizează, în ultima perioadă, în fiecare zi de joi, la sediul societății arădene, licitații pentru vânzarea activelor. Mâine, sunt scoase la vânzare 16 ferme din județ. Clădirile acestora se află în conservare, dar și în stare de degradare, datorită intemperiilor produse în acești ani, dar și din cauza furturilor.

În momentul în care vor fi vândute toate activele, urmează radierea societății de la Oficiul Registrului Comerțului. Din păcate, putem spune că dispariția Araviascomb-ului s-a produs cu doi ani în urmă, când și-a încetat activitatea.

GERLINDE KNAP

Bancorex a fost radiată din Registrul Comerțului

Cea mai cunoscută bancă românească din ultimii 30 de ani, prin intermediul căreia s-a derulat cea mai mare parte a comerțului exterior a României, Banca Română de Comerț Exterior - Bancorex, a dispărut din activitatea comercială, după ce a fost radiată din Registrul Comerțului.

Operațiunea a fost realizată vineri, simultan cu întocmirea unei mențiuni privind fuziunea prin absorbție cu Banca Comercială Română, au declarat agenției MEDIAFAX surse din cadrul Registrului Comerțului.

Această operațiune înseamnă sfîrșitul băncii "mileniului trei", sloganul publicitar sub care Bancorex și-a desfășurat activitatea, de promotoare a "interesului național".

În timp ce guvernanții vorbesc despre bunăstare, în România se practică migrarea economică:

170 DE FAMILII DE UCRAINENI S-AU STABILIT ÎN COMUNA TÂRNOVA

▼ Fiecare familie de ucraineni are în medie 5-6 copii

▼ Deoarece vorbesc limba ucraineană în familie, majoritatea copiilor întâmpină dificultăți în a vorbi limba română la școală. Oricum, în pauze vorbesc tot în limba... ucraineană.

▼ Localitatea Dud se află în pragul modificării structurii etnice și religioase: 60 la sută dintre elevii școlii primare sunt ucraineni, iar majoritatea acestora sunt... penticostali

▼ Educatoarea din Dud învață limba ucraineană de la copii

▼ 700 de voturi ale ucrainenilor sunt în atenția primarului de Târnova. Deja, primarul Florin Farcașiu vorbește despre o alianță. Numai că Gavrilă Nicolaiciuc, liderul ucrainenilor, îl simpatizează pe... Iliescu

TÂRNOVA - o comună ucraineană?

Primarul din Târnova, sperând în voturile ucrainenilor ...

La recensământul din 1992, comuna Târnova însuma un număr compact de 6144 de cetățeni români, dintre care 4866 erau ortodocși. Toate bune și frumoase, numai că după ce târnovenii au dat Aradului un prefect și un primar (Gheorghe Neamțiu și Valentin Neamț), în comuna Târnova s-au stabilit - în ultimii trei ani - peste 170 de familii de ucraineni. Ucrainenii veniți din zona localității Poienile de sub Munte din județul Maramureș („de unde se atârnă harta-n cui" - după cum ne declară liderul acestora, Gavrilă Nicolaiciuc).

Deoarece „randamentul" în ceea ce privește natalitatea ucrainenilor este de 5-6 copii pentru o familie, cel puțin în localitatea Dud structura etnică și religioasă s-a modificat în chip radical: 60% sunt ucraineni, iar majoritatea acestora sunt neoprotestanți.

O ȘCOALĂ NEÎNCĂPĂTOARE

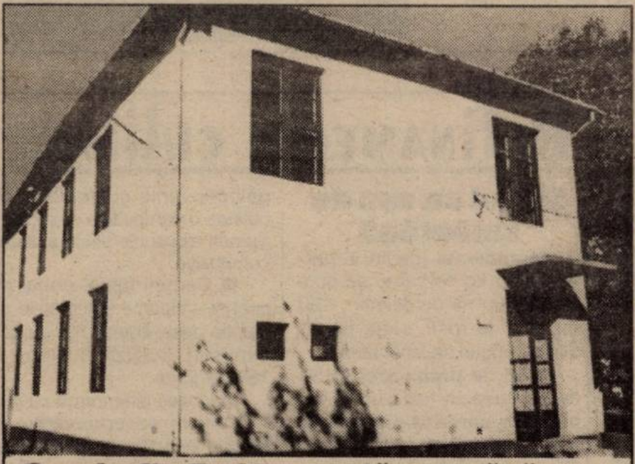

Școala din Dud, o școală neîncăpătoare.

Școala primară din Dud era acum cinci ani în pragul desființării: erau șapte elevi în patru clase. Astăzi a devenit neîncăpătoare. Există trei învățătoare și o educatoare. 60 la sută dintre elevi sunt ucraineni, iar în pauză toată curtea școlii răsună de glasurile lor: „Ivanțic, Maricika, Alexei, Danielka, Ilenka sau... „ne panimaiu"! L-am întrebat pe micuțul Ivanțic: „Ce ești?" Spre surprinderea noastră, ne-a răspuns: „Sunt rus!" Educatoarea Luciana Preda ne declară: „Dintre cei 25 de copii, 13 sunt ucraineni. Nu vorbesc limba română acasă, așa că mi-e foarte greu să lucrez cu ei. Totuși, mă adaptez: încerc să le învăț limba, pentru a mă putea înțelege cu ei."

Învățătoarele Butar Geanina, Sigărtău Dana și Crișan Violeta întâmpină aceleași greutăți: „De unde până mai ieri școala din Dud risca să se desființeze, astăzi a devenit neîncăpătoare." Mai mult, Gavrilă Nicolaiciuc, liderul ucrainenilor, ne declară: „Elevii ucraineni care urmează ciclul gimnazial la Târnova întâmpină greutăți deosebite. Autobuzul din Dud ajunge la Târnova la ora 7 dimineața, iar copiii pierd câte o oră pe străzi... Acest lucru trebuie reglementat!".

„N-AVEM PROBLEME CU UCRAINENII"!

Autoritățile locale ne-au declarat că n-au probleme cu cei care s-au stabilit în comuna Târnova. „Sunt oameni harnici, care-și văd de problemele lor" (șeful de post). Primarul Florin Farcașiu ne declară: **„Pe lângă ucraineni au mai venit zece italieni, cu afaceri ... Ne preocupă doar prosperitatea comunei."**

Aflând de la noi faptul că ucrainenii din Târnova însumează deja aproximativ 700 de voturi, primarul comunei și-a manifestat interesul pentru o alianță electorală (primarul fiind PNȚCD). Ei bine, liderul ucrainenilor ne-a declarat: **„Totuși, pe vremea lui Iliescu se trăia mai bine."** Asta este ...

DORU SINACI
Foto: **AL. MARIANUȚ**

Gavrilă Nicolaiciuc, liderul ucrainenilor din Târnova, solicită două lucruri constituționale: „O școală nouă și un consilier local"

O educatoare și trei dăscălițe care-i învață pe copii ucraineni limba ... română

Locuitorii din Zerind așteaptă

BANII PENTRU LAPTE

O problemă spinoasă pentru locuitorii comunei Zerind este legată de livrarea laptelui din gospodării către întreprinderile care prelucrează acest produs. Inițial, laptele a fost predat la SCIL Arad. Din cauză că plata laptelui întârzia nepermis de mult, oamenii s-au reorientat. Spre firma COMESO, care are un punct de prelucrare a laptelui la Satu Nou. La început afacerea s-a dovedit rentabilă pentru ambele părți. Ulterior însă, plata laptelui a început să scârțâie. Așa se face că din luna mai a acestui an, 40 de cetățeni din Zerind și Iermata Neagră n-au primit banii pe laptele predat la COMESO. Primarul din Zerind, dl. Zoltán Ozsvár, preciza că majoritatea celor care au predat laptele sunt oameni bătrâni, cu pensii de până la 150.000 lei. Ei sperau ca din veniturile primite pe lapte să-și poată completa pensia și să plătească lucrările agricole. După opinia primarului, trăim în „**legea junglei, unde** fiecare face ce poate".

Fiindcă s-au încrezut în corectitudinea celor de la COMESO, particularii n-au încheiat contracte de predare-primire a laptelui și au ajuns în această situație disperată.

Ca să vedem care este poziția firmei COMESO în legătură cu nemulțumirile oamenilor, am luat legătura cu Ioan Duca, patronul firmei. Dumnealui ne-a declarat: **„Din păcate, anul acesta a fost un an mai greu din punct de vedere financiar pentru firma noastră. Evident, cunoașteți starea generală a agriculturii și în special a zootehniei românești post-revoluționare ajunsă pe butuci. Nu vreau să intru în amănunte. Cauzele sunt cunoscute și se vehiculează permanent în presă. Ce-a făcut COMESO la Satu Nou, puține firme au reușit să realizeze în județ. Investiția e pe departe de a fi amortizată. Cu toate acestea, în cel mai scurt timp o să încercăm să facem plățile către furnizorii noștri din Zerind."**

TEODORA MATICA

La țară nu ai altă șansă

Pentru mai toți agricultorii din Iermata Neagră anul 1999 a fost un an mai puțin productiv. Familia David Alexandru și Eva are un hectar de pământ. Pentru că și-au cumpărat toată gama de utilaje cu care se muncește pământul, au mai luat să lucreze de la cei vârstnici încă 14 hectare. Proprietarii celor 14 hectare primesc 25% din recolta obținută pe pământul dat în arendă.

Cu toate că agricultura nu este rentabilă, din 1990 Alexandru David se ocupă de cele 14 hectare. **„La țară nu ai altă alternativă"** - ne spune soția sa, Eva. În primăvară, pământurile au fost sub apă. De două ori au semănat porumbul și floarea-soarelui. Degeaba. Nici urmă de recoltă. Singurele culturi care au mers au fost cele de grâu, orz, ovăz și sfecla de zahăr. Cu toate piedicile puse ba de timp, ba de lipsa motorinei, agricultura este singura șansă pentru omul de la țară. Cel puțin deocamdată.

T. M.

O ȘCOALĂ MODEL

Școala Generală cu clasele I-VIII din Șicula iese din tiparul școlilor de la țară. Și în exterior și în interior, clădirea este bine întreținută iar curățenia, de nota 10. Directorul școlii, profesorul Simion Constantinescu, ne-a declarat că fiecare generație de elevi știe să păstreze bunurile școlii. Așa se face că aici n-am întâlnit nici pereți zgâriați, nici clanțe defecte, nici bănci rupte.

Școala din Șicula are un sistem de încălzire interesant. În fiecare clasă există teracote. Numai că unul din pereții teracotelor, unde se află și ușa, face corp comun cu peretele coridorului. Această construcție permite ca omul de serviciu să pună pe foc fără să deranjeze orele. Mai mult, în clasă nu există ladă de lemne sau resturi de lemne care să dea un aspect neglijent sălii. Ingeniosul sistem de încălzire oferă o temperatură plăcută nu doar în clase, ci și pe coridor.

Ar mai fi de precizat că oamenii de serviciu ai școlii sunt policalificați. Ei nu dau doar cu mătura, ci se pricep și la reparații. Trebuie să recunoaștem că zicala „omul sfințește locul" este perfect valabilă la școala din Șicula. Care poate fi un model pentru multe alte instituții de învățământ.

T. M.

Secretele atracției feminine

Cum să devii foarte atrăgătoare? Iată o întrebare pe care, probabil, femeile și-au pus-o din cele mai vechi timpuri. Să fii atrăgătoare pentru a cuceri sau, pur și simplu, pentru a-ți hrăni vanitatea - sunt suficiente argumente în măsură să determine o febrilă căutare a mijloacelor de sporire a puterii de atracție fizică? Cine nu o posedă are destulă bătaie de cap.

În bună măsură, atracția fizică e determinată de ceea ce gândești. Când o femeie flirtează cu un bărbat trebuie să se gândească la două lucruri: unul - el este un tip seducător, și doi - ea este o femeie seducătoare. A fi conștientă de forța de seducție presupune a avea respectul de sine. O femeie care știe că este seducătoare va avea cu siguranță succes.

Moda se schimbă. Frumusețile epocilor victoriană și edwardiană sunt considerate niște grăsane. Femeile trebuie să știe că la vremea respectivă semenele lor planturoase reprezentau pentru gusturile epocii ceea ce înseamnă în zilele noastre o Raquel Welch. Există bărbați „profesioniști" care sunt mai atrași de anumite părți ale corpului decât de altele, părți pe care le consideră sexy. Preferențialismul este, în fond, în beneficiul femeilor, deoarece o mare varietate de tipuri feminine suscită interes din punct de vedere sexual unei categorii de bărbați.

Femeile trebuie să fie conștiente de faptul că gusturile bărbaților variază foarte mult de la un individ la altul. Nu există etalon general valabil, astfel încât oricine poate deveni sexy dacă dorește cu adevărat acest lucru.

Bărbații sunt foarte interesați de sex și judecă femeile în funcție de experiența pe care o dobândesc în acest domeniu. Un bărbat spunea: „Femeia își poartă pe buze sufletul, iar bărbații hormonii". Bărbații și femeile au idei diferite despre atracția fizică. Femeile o percep în termeni pragmatici, adică ce trebuie să facă ca să fie atrăgătoare. Bărbații sunt adesea atrași de calitățile interioare, care seduc, „acea" strălucire interioară care le conferă o aură de senzualitate. Mulți bărbați sunt de părere că există un fel de „aură" sexuală care le înconjoară pe anumite femei, care emit puternic „vibrații sexuale".

Limbajul trupesc este steagul pe care îl flutură femeile pentru a atrage atenția bărbaților. Multe femei emană conștient sau inconștient un anume fel de „senzualitate brută" prin intermediul limbajului trupesc. Mare parte din limbajul trupului este inconștient și în acest fapt rezidă dificultățile femeilor de a-l controla. Este necesar să învețe cum să-l dirijeze, folosindu-se de regula contrară. Știind ceea ce face ca să respingă avansurile, poate învăța mai ușor ce trebuie să facă pentru a atrage. O femeie în stare să-și folosească trupul pentru a spune nu își poate modifica comportamentul pentru a fi în stare să spună da.

Când flirtezi trebuie de la început să transmiți bărbatului că n-ai intenția să-l agresezi. Un comportament „supus" îi va crea bărbatului acea marjă de siguranță și-l va determina să se apropie. Agresivitatea limbajului trupesc poate fi respingătoare.

Mișcările trupului sunt la fel de importante. Mișcarea umerilor, întoarcerea, aplecarea capului, încrucișarea picioarelor sau dansul pe loc în ritmul muzicii exprimă interesul pe care ți-l trezește un bărbat.

Atât la bărbați cât și la femei se remarcă schimbări în aspectul exterior atunci când se pregătesc să interacționeze cu sexul opus. Multe femei atrăgătoare înregistrează schimbări notabile în înfățișarea lor atunci când își face apariția un bărbat bine.

În condiții de anxietate, frică, durere sau pericol atracția se percepe mai intens. Este mai ușor să atragi sexual un bărbat în condițiile unei stări emoționale sau de stres, ca de pildă surfing sau alte activități cu grad înalt de periculozitate.

De câte ori ne îmbrăcăm sau folosim un accesoriu comunicăm mesaje celor din jur. „Aceasta sunt eu și asta e ceea ce am ales pentru a-ți arăta cine sunt!" De fiecare dată când te îmbraci de dimineață, transmiți bărbaților informații despre felul în care te simți și cât de atrăgătoare te consideri.

Un punct de atracție este încrederea. Acest lucru a fost menționat în mod repetat de bărbații chestionați. Chiar dacă o femeie nu se poate lăuda cu un trup perfect, respectul față de sine și încrederea în forțele proprii o fac mai atractivă. Însă trebuie menționat că trăsăturile de caracter pot să diminueze atracția fizică a femeii în cauză. Una dintre cele mai neplăcute este negativismul, care reprezintă un handicap mai serios decât obezitatea.

Bărbații preferă genul subtil de abordare sexuală și ei sunt de părere că o femeie trebuie să fie blândă, „să știe cum să te seducă fără să se vadă că face asta". Ea procedează așa din instinct, iar dacă este întrebată confirmă faptul că nu recurge la metode provocatoare.

Din ce în ce mai puține femei consideră îmbătrânirea o tragedie. Odată cu procesul de îmbătrânire al populației, limita de vârstă a atracției fizice este împinsă mai sus; în prezent, vârsta de 50 de ani este percepută cum era considerată înainte cea de 40 de ani. Așa cum spunea Raquel Welch, „când te simți bine nu mai e atât de îngrozitor să îmbătrânești. Personal, mă simt ca un diamant care a fost șlefuit de curând. În sfârșit, strălucesc."

Cum să îngrijim părul deteriorat?

Fiindcă sunt convinsă că multe dintre cititoarele acestei pagini se confruntă cu problema părului deteriorat, i-am solicitat colaboratoarei noastre, dna Mariana Catană (coafura „Inter") câteva sfaturi care, puse în aplicare, vă vor crea un păr mai sănătos și, de ce nu, mai frumos.

■ Dacă aveți vârfurile părului distruse e indicat să folosiți produse speciale, care conțin cheratină, substanță esențială în formarea părului. Înainte de fiecare spălare, masați-vă vârfurile părului cu un astfel de produs. Acesta reface firul de păr și preîntâmpină deteriorarea și mai pronunțată a vârfurilor.

■ Dacă părul dvs. nu are suficient volum, puteți folosi șampoanele cu adaosuri pentru mărirea volumului și balsamurile speciale.

■ Pentru a da o strălucire rapidă părului, puteți folosi creioane speciale, care, o dată trecute prin păr, îi conferă o strălucire de mătase. Pentru un efect mai îndelungat puteți folosi cu succes șampoanele pe bază de acizi de fructe.

■ Produsele pentru coafat, cu un conținut ridicat de alcool, sporesc uscarea părului. Pentru stabilitate și fixare sunt mai indicate produsele sub formă de spumă, îmbogățite cu substanțe hrănitoare. Aplicați spuma pe păr și întindeți-o uniform, pe toată lungimea firelor, cu un pieptene cu dinții rari.

■ Puteți regenera și întrema firul de păr renunțând la foen. După spălare, ștergeți părul cu atenție și înfășurați-vă cu un prosop încălzit în jurul capului. Apoi pieptănați-vă cu un pieptene cu dinții mari și lăsați părul să se usuce la temperatura camerei.

Limbajul rujului

Preferințele erotice ale femeilor pot fi relevate și de nuanța rujului de buze pe care îl folosesc.

● Femeile care folosesc un ruj de un roșu aprins se lasă cucerite cu multă ușurință. Nu au prejudecăți și s-ar culca cu orice bărbat îndrăzneț. Ele își păstrează, însă, cu grijă, relațiile din care pot obține un profit material.

● Femeile care preferă un ruj de culoare violetă au o slăbiciune pentru bărbații cutezători și sunt sensibile la complimentele care li se fac. În dragoste, sunt adevărate pisici sălbatice: mușcă, zgârie și le place să fie tratate la fel.

● Femeile care utilizează rujuri în tonuri maronii preferă bărbații cu experiență. Le plac cuvintele cu subînțeles și dialogurile picante. În ceea ce privește amorul, sunt rafinate, pasionale și lipsite de inhibiții.

● Celor cărora le place rujul de nuanțe roz sunt romantice și dificil de sedus. Pentru ele, sexul fără iubire este de neconceput. Dar, atunci când s-au decis, ele își dezvăluie temperamentul lor ardent.

● Femeile care folosesc rujul sidefat, de culoare lila, se lasă cucerite la prima vedere.

Au predilecții pentru bărbații virili, care le pot oferi partide de amor de lungă durată. Sunt lipsite de prejudecăți și discută deschis cu partenerul despre preferințele lor sexuale.

Pagină coordonată de DANA LASC

Machiajul în culorile toamnei

Tonurile toamnei nu se regăsesc numai în culorile vestimentației, ci și în cele ale machiajului. Privirea reprezintă punctul forte al machiajului acestei toamne.

Ochii negri. Se ține cont în primul rând de culoarea tenului. Pentru cele închise la culoare, deosebit de avantajoase sunt culorile autumnale: nuanțe de ocru, oliv și maro; pentru tenurile albe: nuanțe tari de albastru și verde, negru profund, auriu și argintiu; pentru tenurile rozalii, nuanțe pastelate: violet, bleu, roz, vernil.

Ochii căprui. Pentru a scoate în evidență căldura ochilor căprui, cele mai potrivite nuanțe sunt cele de albastru. Pentru a accentua vioiciunea ochilor, trasați o linie fină la baza ochilor. Machiajul de seară va fi scos în evidență prin periajul sprâncenelor cu puțin fard albastru.

Ochii verzi. Intensitatea culorii ochilor verzi depinde de fardurile folosite. Violet, mov, roz, aubergine sunt culorile cele mai indicate. Dacă doriți o privire caldă, fardați colțul interior al ochilor cu nuanțe de bej-auriu, iar pentru o privire rece, folosiți fard argintiu.

Ochii albaștri. Pentru a pune în valoare frumusețea ochilor albaștri, folosiți nuanțe de la maro-brun până la portocaliu-bej. Toate aceste nuanțe le puteți combina pe pleoape, pentru a obține un machiaj avantajos.

PENTRU O SILUETĂ PERFECTĂ

● Organismul arde cea mai mare parte a energiei de dimineață și până la ora 15. Noaptea, activitatea sa principală este cea de înmagazinare a grăsimilor. Evitați să-i furnizați materie primă la orele serii, mai ales unt, brânză și dulciuri.

● Nu este de nici un folos să vă obosiți făcând gimnastică dacă în săptămâna următoare vă scade entuziasmul. Mișcarea este esențială, dar contează și să o faceți cu plăcere. Dansați un sfert de oră zilnic pe ritmul muzicii preferate, pe cât posibil cu picioarele goale. Dansați în fața unei oglinzi, pentru a vă putea controla poziția. Îndoiți genunchii și faceți salturi ușoare, îndepărtându-vă brațele de corp. Rezultatele nu vor întârzia să se vadă.

● Înainte de a începe o cură de slăbire, organismul trebuie depurat. Consumați multe ceaiuri neîndulcite și cel puțin doi litri de apă zilnic.

Rafinamente culinare

Șnițel cu sos de smântână

Ingrediente (pentru 6 persoane): 1 kg de carne de porc slabă, 100 ml untdelemn, 100 ml. suc de roșii, sare, piper, făină, 3 linguri de smântână.

Mod de preparare: ■ Se taie carnea în felii subțiri, se bate, se sărează pe ambele părți. Se tăvălesc șnițelele prin făină și se prăjesc în untdelemn încins, apoi se scot și se pun într-un vas de yena, unul peste altul. Se amestecă grăsimea din tigaie cu sucul de roșii și se toarnă deasupra. Se adaugă atâta apă fierbinte cât să fie carnea acoperită. Se bagă la cuptor, cu capac, lăsându-se să fiarbă la foc mic, două ore. Înainte de a se servi la masă, se amestecă și smântâna. Se mănâncă alături cu piure de cartofi și salată de sfeclă roșie cu hrean.

Tort „surpriză" cu kiwi

Ingrediente pentru blat: 3 ouă, 100 g zahăr, 75 g făină, 1 linguriță praf de copt, 2 linguri de amidon; **Pentru cremă**: 1 ou, 3 linguri de zahăr, 3 linguri de amidon, 150 g frișcă, 100 ml lapte, un pachețel de zahăr vanilat; **Pentru decor**: 4 bucăți de kiwi, un pachețel de glazură incoloră pentru torturi (se găsește la super-market-uri, iar pe plic scrie Tortenguss), 100 g frișcă, zahăr tos, fistic măcinat; **În afară de acestea:** o formă pătrată, grăsime pentru formă.

Blatul: ■ Separați gălbenușurile de albușuri. Bateți spumă albușurile și amestecați gălbenușurile cu zahăr până obțineți o compoziție cremoasă. Turnați albușurile peste această compoziție.

■ Cerneți făina, praful de copt și amidonul și turnați-le cu atenție peste compoziția cu gălbenușuri. Încălziți cuptorul la 180 de grade.

■ Ungeți bine forma cu unt. Turnați în ea compoziția și lăsați-o la cuptor aproximativ 15 minute. După ce s-a răcit, scoateți blatul din formă și tăiați-l pe jumătate și apoi dați-i formă de pește.

Crema: ■ Amestecați bine oul cu zahărul și amidonul. Adăugați 100 de grame de frișcă și laptele și fierbeți ușor, amestecând continuu. Lăsați crema să se răcească. ■ Bateți bine restul de frișcă și zahărul vanilat, apoi turnați compoziția peste crema de mai sus.

Decorarea: ■ Curățați kiwi, apoi tăiați-le felioare subțiri. ■ Ungeți blatul de jos cu jumătate din cremă, apoi așezați deasupra lui celălalt blat. Uniformizați restul de cremă, cu ajutorul unei palete, pe toată suprafața tortului. ■ Așezați feliile de kiwi în mod regulat peste „pește". Preparați glazura conform indicațiilor de pe pachet și turnați-o peste feliile de kiwi. ■ Bateți bine frișca. Puneți o parte din ea într-un cornet de bucătărie și faceți cu ajutorul lui un ochi și o branhie. ■ Cu restul de frișcă ornați marginea tortului. Cu ajutorul unei palete fixați pe marginea tortului zahărul tos și fisticul. Puneți tortul pe un platou și serviți-l.

Invitatul nostru

„OBIECTIVUL RĂMÂNE CLASAREA PE LOCURILE 1-4"

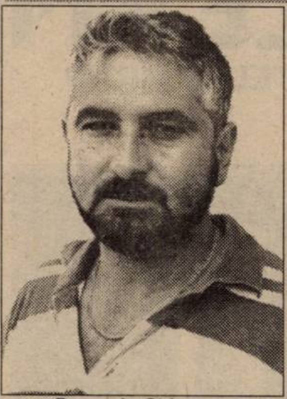

■ declară BARBU GHIȚAN, antrenor al echipei de polo Astra

– Domnule Ghițan, cum au decurs pregătirile echipei pe care o conduceți împreună cu Constantin Brânzei?

– În general bine, deși nu am beneficiat de multe meciuri de verificare. Nu am reușit, din păcate, să contactăm unele formații din Ungaria. Oricum, am susținut patru întâlniri cu orădenii de la Crișul, grupare care s-a înscris în cupele europene intercluburi, alături de Dinamo și Steaua. În momentul de față poloiștii noștri se află la 75% din potențial.

– Cine a venit, cine a plecat?

– Călin Urs și Marius Iegariu au revenit din Israel. Contăm pe serviciile lui Ștefănescu și sperăm ca Hașaș să se întoarcă la echipă. În plus, lotul a fost completat prin aducerea a trei jucători tineri de la Oradea: Zamă, Gepian și Tomescu (portar). Aceștia vor evolua, se pare, „cu schimbul". Nu a plecat nimeni la alte formații.

– Care este obiectivul în noul campionat al Superligii? Cine credeți că este favorită la titlu?

– Obiectivul nostru va fi clasarea pe locurile 1-4. Consider că acest obiectiv este mai greu de atins decât în anii precedenți. Adversarele s-au întărit destul de mult. În privința favoritei la titlu, apreciez că Steaua, la care au venit Mușat și Angelescu, are cele mai mari șanse.

– Ce se mai aude cu suspendarea dvs.? V-a fost ridicată?

– Suspendarea mea și a antrenorului Viorel Rus (Steaua) au fost ridicate. În mod curios, mi s-a comunicat această decizie verbal. Orice recidivă poate duce, însă, la o nouă suspendare.

– Când vom avea o formație pregătită (sportiv și financiar) să se înscrie din nou în cupele europene?

– Este foarte greu de răspuns la această întrebare. Deocamdată nu există premisele dezideratului menționat. Vor fi încheiate contracte individuale cu jucătorii, conform indicațiilor Ligii Europene de Natație, în vederea intereselor clubului și ale sportivilor. Cu tot efortul poloiștilor noștri, ne găsim într-o situație economică mai dificilă. Se știe că întreținerea unui sport de echipă nu este o treabă de loc ușoară.

– Cu ce gânduri abordați meciul din etapa inaugurală cu Steaua (6 noiembrie, în deplasare)?

– Nu sunt pesimist, dar susțin că va fi o dispută extrem de complicată.

– Vă mulțumesc și vă urez, încă de acum, succes în campionat!

A consemnat
ADRIAN HĂRȚĂU

UTA trebuie să învingă tradiția

Întâlnirile UTA-Poli au fost dintotdeauna marcate de o încărcătură psihică deosebită, acesta fiind adevăratul derby de tradiție al vestului țării. Ultima victorie a UTA-ei în fața „Politehnicii" s-a consemnat în primăvara acestui an, la Timișoara, alb-roșii învingând cu 2-1 după o „secetă" de 25 de ani pe stadionul „Dan Păltinișan". La Arad, ultimul succes al UTA-ei datează din toamna lui 1993, când, în Divizia A, Adi Ungur reușea golul unei victorii cu 1-0. Așadar, tradiție net favorabilă oaspeților noștri de astăzi, tradiție care trebuie înfrântă de UTA, mai ales din prisma valorii actualelor loturi ale echipelor. După remiza de la Oradea, Mister Rubinacci a pregătit în mod special acest joc, cu antrenamente

AVANCRONICA ETAPEI

duminică(!), luni și marți. Singurele probleme din lotul arădean le ridică Diaconescu și Bolcaș, încă nerefăcuți, în timp ce Kent a acuzat o ușoară lovitură în jocul cu F.C. Bihor. O echipă de start ar purtea arăta astfel: Pap - Zaha, Botiș, Găman, Panin - Drida, Todea, Almășan, Ciubăncan - Cl. Drăgan, Mariș (Kent).

În tabăra „Politehnicii" au avut loc schimbări majore la începutul acestei săptămâni. Ajunsă la „-8" în clasamentul adevărului după insuccesul de sâmbătă cu Corvinul, „Poli" are un nou antrenor, în persoana lui Ghiță Chimiuc, fostul „principal" Emerich Dembrovschi devenind director tehnic. Frunză și Stoican au fost trecuți pe lista de transferări ei nefăcând deplasarea la Arad. În aceste condiții, o formulă de start este mai mult decât improbabilă.

Mai trebuie menționat că la stadionul UTA s-au luat toate măsurile de siguranță, pentru o partidă care cere un grad ridicat de securitate. Jocul va fi arbitrat de Marian Dorobanțu (Rm. Sărat) ajutat de asistenții Iosif Olah (Sf. Gheorghe) și Zoltan Szekely (Baia Mare). **Observator din partea FRF:** Alexandru Pașcanu (Cugir).

Celelalte partide ale rundei a XIV-a: Drobeta - Olimpia; Minerul Motru - „U" Cluj; Gaz Metan - F.C. Bihor; Flacăra Vâlcea - Apulum Alba Iulia; Chimica - ASA Tg. Mureș; U.M. Timișoara - Electro Bere; Corvinul - ARO C-Lung; Inter Sibiu - Jiul Petroșani.

În primăvară, la Timișoara, arădenii au jubilat pentru o victorie cu 2-1. Să sperăm că astăzi vor face același lucru. Foto: **V. MUSCA**

DACIAN TODUȚA

Gigi Borugă a preluat West Petrom-ul

Datorită rezultatelor slabe din acest tur de campionat, antrenorul italian Gianpio del Monaco a fost demis de la conducerea divizionarei C, „U" West Petrom Arad. Din surse demne de încredere, aflăm că în locul său, de destinele grupării „petroliste" se va ocupa fostul tehnician al Minerului Motru, arădeanul Gigi Borugă. Acesta are dificila misiune de a readuce pe linia de plutire echipa pecicană, care beneficiază de un lot valoros de jucători, cu mult peste locul ocupat momentan în clasamentul seriei a IV-a a Diviziei C.

D. SCRIDON

Ieri, în Divizia A - Ursus

OȚELUL GALAȚI - CEAHLĂUL P. NEAMȚ 3-0 (0-0)

În avanpremiera etapei a XIV-a, ieri, la Galați s-a desfășurat meciul dintre Oțelul și Ceahlăul P. Neamț. Scorul final a fost 3-0, la pauză, 0-0.

Celelalte partide ale acestei etape se desfășoară astăzi, cu o singură excepție. Deci: Gloria Bistrița - F.C.M. Bacău, Petrolul Ploiești - „U" Craiova, Rocar - CSM Reșița, F.C. Brașov - F.C. Farul, Rapid - F.C. Onești, Extensiv Craiova - Astra Ploiești și F.C. Național - Dinamo (în direct pe Antena 1, de la ora 20). Jocul F.C. Argeș - Steaua a fost amânat.

„INTERMEDIARĂ" ȘI ÎN EȘALONUL TREI

Astăzi, de la ora 11,00, Divizia C programează etapa cu numărul 14. În seria a IV-a, care ne interesează pe noi cel mai mult, reprezentantele Aradului au misiuni grele. Două dintre acestea evoluează pe teren propriu. Studenții de la Universitatea „Vasile Goldiș" primesc replica Electricii Timișoara, pe terenul Motorul din Aradul Nou, în timp ce, la Vladimirescu, Inter Arad întâlnește Gloria Reșița, într-un meci pe care nu are voie să-l piardă.

„Telefoniștii" arădeni vor lua contact cu minerii din Lupeni, în timp ce, West Petromul italienilor Pio și Pasini vor mai bifa o înfrângere pe Bega, pentru că „telefoniștii" timișoreni nu fac concesii nimănui pe teren propriu, iar pecicanii sunt obișnuiți să nu supere pe nimeni în deplasare.

D. SCRIDON

Tenis de masă

În incinta clubului CSM Conar s-a desfășurat sâmbătă, cea de a doua etapă din cadrul diviziei A la tenis de masă feminin. Rezultatele înregistrate au fost:

● **CSM Arad - Elcond Zalău: 6-2** (Bălaș - 3v; Dodean - 2v; la dublu: Popiuc-Bălaș); ● **Eternit Oradea-CSM Arad: 0-6** (Dodean - 2v; Bălaș - 2v; Popiuc - 1v; la dublu: Popiuc-Bălaș); ● **Eternit Oradea-CSM Buzău: 0-6** ● **Elcond Zalău-Eternit Oradea: 6-0** ● **Elcond Zalău-CSM Buzău: 5-6** ● **CSM Arad-CSM Buzău: 5-6** (Bălaș-2v; Dodean -1v; Popiuc 1v; la dublu: Bălaș-Popiuc)

Pe primele locuri:
1) CSM Buzău (fără înfrângere)
2) CSM Arad
3) Elcond Zalău
4) Eternit Oradea

ALINA BUTACI

Derby onorat

AS Vladimirescu - Șiriana Șiria 2-2 (1-0)

Teren Vladimirescu. Spectatori: 350. Timp superb. **Au marcat:** Braiț min. 41 și Liga min. 54, respectiv, Burian min. 76 și Condrat min. 81.

Formații - AS Vladimirescu: Bodea - Mureșan, Besserman, Braiț, Teujde, Laytar, Bordea, Vâzoc, Bărsăoan, Liga, Iovanovici. **A mai jucat:** Sfârlogea. **Antrenor:** Ludovic Bubela. **Șiriana Șiria:** Acsan-Bucur, Malec, Popa, Laslău, Popan, Mărcuș, Avram, Petic, Burian, Speth. **Au mai jucat:** Condrat și Dandiș. **Antrenor:** Dan Dumitrescu.

A arbitrat satisfăcător: Paul Zau - centru; ajutat bine de Eugen Roșu și Mihai Jivan - asistenți. **Obervator AJF:** Florin Romanescu.

● Mult peste nivelul „Onoarei" s-a ridicat derby-ul Vladimirescu- Șiria, din toate punctele de vedere. Ca un făcut, și acest joc s-a încheiat la egalitate, precum ultimele derby-uri de la finele săptămânii trecute. ● Vladimirescu a dominat primele 70 de minute, perioadă când s-a desprins la 2-0 (primul gol fiind unul de senzație, cum rar se poate vedea pe terenurile de fotbal), după care, inexplicabil, gazdele au căzut fizic ● Oaspeții au avut un final în forță, reușind o egalare nesperată la un moment dat, ba au mai trimis mingea și de două ori în bară. ● „Centralul" Zau nu a cântărit deciziile sale cu aceeași unitate de măsură, spre supărarea gazdelor. La 1-0 el a anulat un gol valabil reușit de Bordea, pentru un presupus fault în atac. Dar, la o fază identică, din care șirienii au înscris primul gol nu a mai fluierat fault în atac. ● Foarte multă lume a ținut să asiste la acest joc și nu au avut regrete pentru alegerea făcută. ● Să remarcăm prezența la joc a d-lui Ioan Gurban, primarul Șiriei, un împătimit al sportului rege. ● Păcat de atitudinea antrenorului oaspeților, Dan Dumitrescu, care l-a jignit în gura mare pe asistentul Mihai Jivan, fără ca cineva să-l pună la punct. ● Gazdele au jucat pe o primă de victorie de 1.000.000 lei, dar n-a fost să fie... ● Prin cele arătate duminică după-amiază, AS Vladimirescu și Șiriana Șiria merită un loc în „D"-ul arădean, din toamna anului viitor. Dar, până atunci, multe se mai pot întâmpla.

DANIEL SCRIDON

CAMPIONATUL JUDEȚEAN „ONOARE"

Rezultatele etapei a XIV-a

I.C.R.T.I. - Recolta Apateu 4-1; Unirea Sântana - Vointa Semlac 1-0; Stăruința Dorobanți - Olimpia Bârzava 0-0; Flacăra Țipari - Înfrățirea Iratoșu 3-2; A.S. Vladimirescu - Șiriana Șiria 2-2; Armonia Ineu - Unirea Șeitin 2-0; Viitorul Șepreuș - Victoria Felnac 1-2; Dinamo Zărand - Înainte Sânmartin 8-1. Șoimii Șimand a stat.

Clasament

1. Felnac	14	10	0	4	40-29	30	(+9)
2. Șiria	13	8	3	2	54-17	27	(+9)
3. A. Ineu	13	8	2	3	25-14	26	(+5)
4. ICRTI	12	8	1	4	33-17	25	(+1)
5. Vladimirescu	13	8	1	4	28-15	25	(+1)
6. Sântana	13	8	0	5	27-27	24	(+6)
7. Apateu	14	8	0	6	27-41	24	(+3)
8. Șimand	13	7	1	5	28-25	22	(+1)
9. Dorobanți	13	5	5	3	33-17	20	(-1)
10. Șepreuș	13	6	1	6	28-28	19	(+1)
11. Șeitin	14	6	1	7	28-31	19	(+1)
12. Zărand	13	5	1	7	28-30	16	(-5)
13. Iratoș	13	5	0	8	19-28	15	(-3)
14. Bârzava	13	3	4	6	25-29	13	(-6)
15. Țipari	13	3	0	10	14-46	9	(-12)
16. Semlac	13	2	0	11	13-32	6	(-9)
17. Sânmartin	13	1	2	10	19-43	5	(-13)

● Victoria Zăbrani a fost exclusă din campionat.

CAMPIONATUL JUDEȚEAN „PROMOȚIE"

SERIA A

VOINȚA MUNAR - INTER ZIMAND CUZ 3-5 (1-2)

Au marcat: Iuga - min. 28 și 86, Constăngeanu - min. 68 respectiv Balint - min. 18 și 66, Nyari - min. 42 și 56, Balogh - min. 63.

Formații: **Munar** - Demșorean - Rus, Iacob, Barbu, Iuga, Mariș, Petrovan, David, Iezan, Poliac, Bota. **A mai jucat**: Constăngeanu. **Zimand Cuz** - Buda - Frățilă, Kiss, Szamboc, I. Rusu, Pop, Püsök, M. Rusu, Megyesi, Balogh, Balint. **Au mai jucat**: Nyari, Pat, Komori.

Au arbitrat: N. Ardelean -Tr. Enoiu - T. Kiss.

Observator AJF: R. Babău.

Rezultatele etapei a XI-a

Pecica - Ususău 4-1, Munar - Zimand Cuz 3-5, Fântânele - Horia 5-3, Arkit - Glogovăț '99 3-0 (f.j.), Covăsânț - Secusigiu 4-2, Sânleani - Satu Mare 3-0. Cruceni a stat.

Clasament

1. Zimand Cuz	10	8	0	2	34-20	24
2. Pecica	10	7	2	1	27-11	23
3. Sânleani	10	6	1	3	35-17	19
4. Arkit	10	5	1	4	20-21	16
5. Secusigiu	11	5	1	5	30-33	16
6. Munar	10	5	0	5	28-21	15
7. Satu Mare	10	5	0	5	25-18	15
8. Horia	10	5	0	5	23-23	15
9. Cruceni	10	3	3	4	19-30	12
10. Fântânele	10	3	2	5	22-34	11
11. Ususău	10	3	1	6	16-29	10
12. Glogovăț '99	11	3	1	7	18-32	[illegible]
13. Covăsânț	10	2	0	8	26-34	6

SERIA C

DINAMO SEBIȘ - CODRU HĂȘMAȘ 1-0 (1-0)

A marcat: Mariș - min. 10.

Formații - Sebiș: Marc, Boșcai, Deliman, Valea, Ghergar, Birău, Copil, Stanciu, Mariș, Goldiș, Luput. **A mai jucat**: Brădean. **Antrenor**: Sfârlaus Pavel. **Hășmaș**: Cristea, Bene, Ciorba, Crișan, Jurj, L. Măgulean, Todoca, F. Popa, S. Măgulean, Țica, Alb. **A mai jucat**: N. Popa **Antrenor**: Popa Aurel.

Cartonașe roșii: Marc, Deliman respectiv Jurj.

Au arbitrat: centru - Rusan Dumitru, linie - Coman Ovidiu.

Observator AJF: Simion Buda.

GELU GROZA

Rezultatele etapei a XI-a

Hălmagiu - Vârfurile 2-1, Buteni - Dezna 0-1, Gurahonț - Chisindia 7-0, Lunca Teuzului - Universitatea Sebiș 3-3, Dinamo Sebiș - Hășmaș 1-0. Bocsig a stat.

Clasament

1. Dezna	10	8	0	2	23-10	24
2. Hășmaș	10	6	1	3	37-18	19
3. D. Sebiș	10	6	1	3	24-12	19
4. Gurahonț	10	5	2	3	26-15	17
5. Vârfurile	10	5	2	3	25-15	17
6. L. Teuzului	10	4	2	4	30-26	14
7. Hălmagiu	9	4	2	3	17-16	14
8. Buteni	10	4	2	4	23-24	14
9. Bocsig	9	3	1	5	13-28	10
10. „U" Sebiș	10	1	2	7	13-33	5
11. Chisindia	10	0	1	9	11-45	1

Întâlnirile: *Bocsig* - Hălmagiu și Hălmagiu - Chisindia vor avea [illegible] ora 15,00 respectiv 6 noiembrie, ora [illegible]

EST TRANS CONSTRUCT

Măsura economiei tale

- Ţigle import Ungaria cal. I-a tip JAMINA

♦ Ţigle CSARDAS
♦ Ţigle TANGO
♦ Ţigle KERINGŐ
♦ COAME GLAZURATE
♦ FOLIE PENTRU ACOPERIŞ

- CĂRĂMIDĂ DE STICLĂ

Arad, Micălaca - Calea Radnei, nr. 262.
Telefon: 252258

(658386)

Magazinele MOBILĂ DE CALITATE

LIA ARDELEAN

- CASA DE CULTURĂ A SINDICATELOR ARAD
- ZIRIDAVA, etajul III

vă oferă

● Dormitoare ● Biblioteci ● Canapele cu fotolii
● Colţare ● Canapele ● Mobilă de bucătărie
● Colţare de bucătărie ● Cuiere ● Birouri
● Camere de tineret ● Scaune ergonomice
● Scaune şi paturi de plajă cu preţ redus
● Garnituri de piele

PROGRAM: zilnic 9 - 17; SÂMBĂTĂ 9- 13.

(3713833)

BIROTICĂ

Leximis® Splaiul Gen. Gh. Magheru Bl. 329B (Micalaca)
Tel./Fax: 057/270111; 270100, Arad

- Tehnică de calcul
  - PC Garanţie 3 ani
  - Imprimante EPSON
- Copiatoare MINOLTA
- Seifuri
- Mobilier de birou
- Maşini de numărat bancnote
- Centrale telefonice SOLOMON

La prezentarea acestui cupon se va acorda o reducere de 5%, la comenzile ce depăşesc suma de 10.000.000 lei.

INFOTON ROMÂNIA

Str. L.Blaga, nr.2-4
Tel.: 280175, 281800

INFOTON ROMÂNIA DISTRIBUITOR AUTORIZAT

MINOLTA

Consumabile şi piese de schimb originale

Copiatoare la preţuri de excepţie:

EP1030*: *A4, 13 copii/min*
-590USD**-
EP1054*: *A3, zoom, 15 copii/min*
-1.049USD**-

*Oferta este valabilă în limita stocului disponibil;
**Preţurile nu includ TVA şi sunt în lei la cursul zilei.

Magazinul de vopsele TOTAL BAU

TotalBau

VINDE LA CELE MAI MICI PREŢURI VOPSELE, UNELTE ŞI ACCESORII DE VOPSIT DIN IMPORT

- vopsele lavabile pentru faţade şi interior, 800 nuanţe (DISZPERZIT TITAN, SUPRA-LUX, LIMIT, MODAKRIL)
- Vopsele pentru lemn şi metal - 1000 nuanţe;

VAPOREX (soluţie pentru pereţi cu igrasie)

OFERTA LUNII :

vopsea lavabilă HERA 25 kg - 360.000 lei

Arad, str. Lucian Blaga nr. 19 (fost Miron Constantinescu) TELEFON 210676;
PROGRAM ZILNIC 8,30-16,30; SÂMBĂTĂ 9,00-12,00

(658988)

DORIŢI O TÂMPLĂRIE MODERNĂ PENTRU CASA DVS.?

♦ ***Preferaţi ca această tâmplărie PVC cu sticlă termopan să fie de calitate şi din import?***

Apelaţi la:

EXCLUSIV AL-PLAST

■ Casa dvs. poate avea de astăzi:

UŞI, FERESTRE CU STICLĂ TERMOPAN!

Arad, str. Pădurii nr. 91A, tel. 210280

AICI TOTUL ESTE IEFTIN ŞI DE O CALITATE DEOSEBITĂ!

ÎNCERCAŢI!

(973755)

S.C. „FRANCKMAR" ARAD

DAEWOO AUTOMOBILE ROMÂNIA

DEALER AUTORIZAT

Str. Andrei Şaguna nr. 16 tel. 251179 .

Vă oferă autoturisme din gama DAEWOO în cele mai atractive condiţii:

NUBIRA, LEGANZA, MATIZ, MUSOO, KORANDO, CIELO, TICO, DAMAS, LUBLIN, AVIA

- Se pot cumpăra în rate şi leasing cu avans de 20%.
- Se asigură service în perioada de garanţie şi post garanţie.
- Dispunem de service modern cu dotare de specialitate şi personal cu înaltă calificare.

(658989)

● Service-ul Franckmar din str. Andrei Şaguna 16 este singurul Service Daewoo autorizat de RAR din judeţul Arad.

Big Dutchman

GmbH - Germany

Lider mondial în domeniu, oferă cele mai moderne echipamente de hală pentru creșterea păsărilor și porcilor:

- Instalații de furajare și adăpare
- Microclimat comandat de calculator
- Reamenajări de adăposturi pentru animale
- Proiectare și consultanță

De 7 ani în România cu aceeași certitudine:

Înainte de a investi, informați-vă ! Câștigul e sigur !

Vă așteptăm între 2-6 noiembrie la

INDAGRA '99

Pavilion W(13) Stand 042-044

ROMEXPO București

Piața Presei libere

BUCUREȘTI - Ing. Dan Bosoancă, Tel/Fax: 01/230.25.62;
IAȘI - Ing. Adrian Neagu, Tel/Fax: 032/210.567;
TIMIȘOARA - Ing. Dan Stănică, Tel/Fax: 056/284.882.

EST TRANS CONSTRUCT

angajează

Secretară

Condiții: - vârsta maximă 30 ani
- domiciliul stabil în Arad
- cunoscătoare a limbii germane (și maghiare)
- studii medii sau superioare

Informații la sediul firmei din Arad, Micălaca Calea Radnei, nr. 262.

(658386)

ARCOMMAT GRUP S.A.

2900 Arad - Romania
Str. Voevod Moga nr. 65-67
Tel./Fax. 0040 57 281779, 0040 57 276333

dealer autorizat

DERMATINA S.A.

Vinde la preț de producător:

ECHIPAMENT DE PROTECȚIE

* CIZME * MĂNUSI * PELERINE * SORTURI *
* COVOARE PVC * MATERIAL PT. PRELATE *

ARTICOLE TEHNICE DIN CAUCIUC ȘI PVC

*FIRE * TUBURI * FURTUNE * CHEDERE *
* FOLIE POLIPROPILENĂ

ETICHETE AUTOCOLANTE
BENZI ADEZIVE

Judecătoria Arad

dosar execuțional nr. 2415/1999,

„vinde la licitație publică în ziua de 28 octombrie 1999, ora 13.00, la sediul judecătoriei din Arad, b-dul General V. Milea, nr. 2, camera 104, imobilul situat în Arad, Micălaca, bloc 301, scara C, etaj VIII, apt. 32, un apartament compus din 4 camere și dependințe, la prețul de strigare 190.350.000 lei.

Condițiile de licitație se pot vedea la sediul Judecătoriei Arad, camera 104, executor Horia Păsculescu."

(974182)

Judecătoria Ineu, Biroul Executori judecătorești

„vinde la licitație publică în ziua de 29 octombrie 1999, ora 10, la sediul judecătoriei din Ineu, str. Republicii, nr. 26, imobilul situat în comuna Seleuș Iermata, nr. 119, jud. Arad, compus din teren intravilan de 1080 mp cu casă și grădină, la prețul de strigare de 104.000.000 lei.

Condițiile de licitație se pot vedea la sediul judecătoriei Ineu, executor judecătoresc Galut Alexandru".

(974183)

LA INTERSAT ȘI STARLINE

CONECTARE GRATUITĂ!

SC „INTERSAT" SRL și SC „STARLINE" SRL **COMUNICĂ:** în această perioadă **se conectează gratuit (fără taxă de instalare) la televiziunea proprie prin cablu.** Toți cei care optează pentru această cablare, beneficiază de gratuitate cu condiția să achite abonamentul TV anticipat până la sfârșitul acestui an (1999).

Vă așteptăm la casieriile noastre:

INTERSAT: ● Calea A. Vlaicu, bloc 27; ● Micălaca bloc 501; ● Alfa, bloc 47, sc. A; ● str. M. Eminescu, Cinema Mureșul.

STARLINE: ● Bd. Iuliu Maniu, bloc 26.

(974159)

Ferestre și uși meseriașe

din profile PVC TROCAL și HUEK Aluminium

cu feronerie ... și SIEGENIA

uși de interior, rulouri, pervaze, jaluzele, podele laminate, plase anti insecte

Mondo Style

ARAD, magazin Ziridava, parter, tel: 256.388
TIMISOARA, Calea Aradului, 87
tel/fax: 056-200.321, -200.355, -1999.09 - fax: 056-204.745
Show-room: Magazin Bega, etajul III, tel: 056-293.104

S.C. „CARNE ARAD" S.A.

Str. Poetului nr. 97-103

Cumpără: **PORCI GRAȘI** - cu plata la preluarea animalelor.

Informații suplimentare la telefon: 251130.
D-nul Iovescu Vasile.

(4114664)

JUDECĂTORIA GURAHONȚ

Anunță organizarea licitației publice, la sediul Judecătoriei Gurahonț, camera nr. 2, în data **de JOI 28 OCTOMBRIE 1999, ORA 12,00,** în vederea vânzării bunurilor mobile și imobile ale debitoarei SC Agroindustriala Ineu SA, **la prețul maxim oferit**, pentru următoarele bunuri:

1. **SUPRA OFERTA** cu 10% peste suma de 120 mil. lei, adjudecat pentru sediul Fermei nr. 8 Cuied

2. Sediul fermei nr. 9 și 10 Cuied.

Informații suplimentare la sediul Judecătoriei Gurahonț - executor judecătoresc.

(974189)

SC EASTERN TECHNOLOGY SRL

societate comercială cu capital integral elvețian, 130 angajați în prezent, având activități de producție electronică, test, cercetare, exclusiv pentru piața UE și Elveția, angajează secretară, pentru noua fabrică din Parcul Industrial al zonei de vest

- pregătire în domeniu
- cunoscătoare limba italiană (eventual germană, engleză)
- seriozitate, inițiativă.
- retribuire interesantă.

C.V. la fax. 057-285914, 285944 sau mail: easterntec@monti-heim.ch.

(4114665)

NOU S.C. INSTALSAN CONSTRUCTION COMPANY

ARAD, STR. PĂȘUNII (spre Piața Soarelui) nr. 13, MICĂLACA (aproape de cimitir) a deschis un

DEPOZIT DE MATERIALE

DE CONSTRUCȚII:

■ PAL ■ PFL ■ PLACAJ
toate grosimile
■ SOBE TERACOTĂ
■ UȘI ■ FERESTRE
■ BITUM ■ CARTON ASFALTAT
■ ȚIGLE ■ COAME

INSTALAȚII SANITARE: • GRESIE • FAIANȚĂ • OBIECTE SANITARE

PREȚURI PROMOȚIONALE

Adaos comercial minim

ALTE INFORMAȚII LA TELEFONUL 259088.

Program zilnic: 8,00 - 16,00
sâmbătă: 8,00 - 13,00

(973863)

TAXI ARDEAL

Întotdeauna mai
IEFTIN decât cel mai IEFTIN

Prezentare gratuită la comenzi.
Comisioane.
Toate acestea la un tarif de 2100 lei / km.

TELEFOANE:
284444 și 285555.

(c.b)

ANIVERSĂRI

„LA MULȚI ANI" cu sănătate pentru **ALEXANDRU ILIN** la împlinirea a 10 ani, îi urează bunicii, familia MOȘESCU. (33423)

„LA MULȚI ANI" sănătate și 32 de trandafiri pentru **BUMBAR ROZICA** din partea soțului Petre și copiilor Bogdan și Vlad. (33503)

MATRIMONIALE

ITALIAN, 50 ani, prezență remarcabilă, vin lunar pentru afaceri, caut domnișoară tânără, frumoasă pentru prietenie, posibilități ajutor financiar. Telefon 092.925.776, orele 18-22. (33406)

ITALIAN, pensionar, caut femeie pentru conviețuire, maximă seriozitate, scop căsătorie. Informații și detalii, telefon 094.117.730. (33480)

VÂNZĂRI APARTAMENTE O CAMERĂ

Vând apartament una cameră, bucătărie, baie, dependințe, casă str. Mărășești (zona Intim). Telefon 289280. (33401)

Vând garsonieră zonă centrală. Informații telefon 094 621 968. (33256)

Vând garsonieră, renovată, central, bucătărie mare, et. II. Telefon 281124. (33341)

Vând garsonieră confort I, Micălaca, gresie, faianță, balcon închis, etaj 3, 8.500 DM negociabil. Telefon 270856. (33623)

Vând garsonieră, stare excelentă, ocupabilă imediat, preț convenabil. Telefon 263953. Adresa: str. Abrud, bl. 236, ap. 8. (33354)

Vând garsonieră în Micălaca, str. Abrud, et. IV, acoperiș garanție 10 ani, design occidental, condiții deosebite, preț 10.500 DM, negociabil. Telefon 260094. (33357)

Vând garsonieră, confort I, et. IV, zona UTA. Telefon 469081. (3042159)

Ocazie! Vând garsonieră cf. I, UTA, 7.000 DM. Telefon 270872. (33070)

Vând garsonieră confort I, etaj I, mobilată, cadă mare, balcon închis, cu frigider și aragaz, ambele noi, preț 11.500 DM. Vlaicu, bloc Z 6D, ap. 13. (33486)

Vând garsonieră Piața Soarelui, bloc 244, parter. Telefon 279233; 270236. (33528)

Vând garsonieră confort I, Grădiște, etaj III. Telefon 237065; 461529. (33531)

Vând garsonieră în Micălaca, bloc 231. Informații la telefon 558030. (33558)

VÂNZĂRI APARTAMENTE DOUĂ CAMERE

Vând apartament 2 camere, centru, Praporgescu, etaj I, decomandat, suprafață mare; 30.000 DM. Telefon 092.308.400. (33529)

Vând apartament 2 camere, decomandat, Micălaca, etaj 4/4, acopeiș țiglă, îmbunătățit, 19.500 DM negociabil. Telefon 235784; 092.308.400. (33529)

Vând apartament 2 camere, decomandat, confort I, parter, Aradul Nou, preț negociabil. Telefon 094.147.985 sau 057 - 411184. (33053)

Vând apartament 2 camere, confecții, bloc 12, sc. B, 10.000 DM. Telefon 092.295.340. (33619)

Vând apartament 2 camere, 2 balcoane, parchet, faianță, gresie, etaj 2, zona 300, în față, 21.000 DM. Telefon 270856. (33623)

Vând apartament 2 camere confort I, zona lebăda, etaj 4, îmbunătățit, 12.600 DM. Telefon 270834. (33623)

Vând apartament 2 camere, central, et. IV, acoperiș țiglă, îmbunătățit. Telefon 255867, 094 612 881. (33233)

Ocazie! 23.500 DM apartament 2 camere, ultracentral, multiple îmbunătățiri + mobilă. Telefon 210255; 210555. (33206)

Vând apartament 2 camere, ultracentral, decomandat. Telefon 234538, 254330, după ora 16. (33340)

Vând apartament 2 camere, stil occidental, marmoră, gresie, mobilat, balcon închis, zona gării, preț negociabil, 30.000 DM. Telefon 092 459 403. (33344)

Ocazie! Vând apartament 2 camere, Vlaicu, 10.000 DM. Telefon 270856. (33347)

Vând apartament, str. Ecaterina Varga, 2 camere, decomandate, et. II, preț 27.000 DM, negociabil. Telefon 231410. (33357)

Vând apartament 2 camere, Vlaicu, bl. A15, parter, îmbunătățit, recent redecorat, preț 11.000 DM. Telefon 237215. (33393)

Vând apartament 2 camere, Miorița, etaj I, bloc cărămidă, amenajat, preț 17.000 DM. Telefon 250209. (33474)

Vând apartament 2 camere, confort II, Aradul Nou, îmbunătățit. Telefon 288336. (33385)

Vând apartament 2 (două) camere, bloc Libelula, multiple îmbunătățiri. Telefon 092.391.569; 465372 după ora 20. (33511)

Vând apartament 2 camere, confort I îmbunătățit, str. Banu Mărăcine. Telefon 235017 după ora 13. (33505)

Vând apartament 2 camere, zona 300, total îmbunătățit. Telefon 253326. (33070)

Vând apartament 2 camere, mobilat, amenajat stil occidental, str. Miron Costin, bloc 1, etaj 3, preț 43.000 DM negociabil. Telefon 094.122.434; 223729. (28965)

Vând apartament 2 camere, Micălaca, bl. 502, et. I, ap. 4, 17.000 DM, negociabil. Telefon 279746, după ora 18. (33115)

Vând apartament 2 camere, confort I, Vlaicu, etaj III, preț 13.000 DM. Telefon 092.397.193. (33474)

Vând apartament 2 camere, parter, Podgoria, îmbunătățit, preț 21.500 DM. Telefon 220400. (33607)

Vând urgent apartament 2 camere, etaj III, Micălaca. Telefon 265057. (33537)

Vând apartament zona Gării, amenajat stil occidental, mobilat parțial; preț 35.000 DM negociabil. Telefon 094.160.581. (33539)

VÂNZĂRI APARTAMENTE TREI CAMERE

Vând apartament 3 camere, et. IV, Alfa, îmbunătățit, decomandat, 15.000 DM. Telefon 257946. (33292)

Ocazie! 21.500 DM apartament 3 camere, central, îmbunătățit. Telefon 210255, 210555. (33206)

Vând apartament 3 camere, decomandat, zona Vlaicu, bl. X.34. Telefon 417191 sau 092.995.057. (33358)

Ocazie! Vând apartament 3 camere, faianță, gresie, balcon închis, Alfa, etaj 4; 11.600 DM. Telefon 270856. (33623)

Vând urgent apartament 3 camere, Samantha urcător, et. III-IV. Telefon 531594. (33424)

Vând urgent apartament 3 camere în casă proprietate, 190 mp suprafață locuibilă, anexe: pod propriu, pivniță, garaj. Sunt posibilități de extindere a clădirii. Central: str. Gh. Barițiu nr. 15, et. I. Telefon 287776 sau 092.298.298. (f.659467)

Vând urgent apartament 3 camere, Alfa, et. II, 17.000 DM. Telefon 270872. (33070)

Vând apartament 3 camere, ultracentral, decomandat, et. I. Telefon 252014, 094 531 805. (32672)

Vând apartament 3 camere, Banu Mărăcine, bine întreținut. Telefon 250209. (33216)

Ocazie! Vând apartament 3 camere, zona 300, bloc contorizat, balcon închis, 18.900 DM. Telefon 270856. (33347)

Vând apartament parter, spațiu comercial sau birouri. Telefon 219190, 094 828 934. (33321)

Vând apartament 3 camere, Micălaca, bloc 506; 16.000 DM. Telefon 057 - 210066; 092.706.028. (33429)

Vând apartament 3 camere, Micălaca, bloc 718. Informații telefon 219145, după ora 18. (33418)

Vând apartament 3 camere, zona Gării, balcon foarte mare. Telefon 094.533.504. (33583)

Vând apartament 3 camere, modificat stil occidental, design deosebit. Telefon 057 - 289706. (33564)

VÂNZĂRI APARTAMENTE PATRU - CINCI CAMERE

Vând apartament 4 camere, 160 mp, str. Coșbuc; apartament 3 camere, 140 mp, str. Coziei. Telefon 092.227.450. (33109)

Vând urgent apartament 4 camere sau schimb cu 2-3 camere, Micălaca, bl. 543, et. III. Telefon 264393.

Vând apartament 4 camere, dependințe, amenajat occidental, 32.000 DM negociabil. Telefon 279314; 271200. (33493)

Vând apartament 4 camere, zona 300, Malul Mureșului, toate îmbunătățirile, garaj autorizat. Telefon 259891. (33600)

VÂNZĂRI CASE

Vând casă, Grădiște, toate utilitățile. Telefon 092.207.518; 276353. (33110)

OCAZIE! VÂND CASĂ, toate utilitățile, suprafața 900 mp. Telefon 092.239.471; 256543 - până la ora 16. (31726, 31955)

Vând casă cu curte, 400 mp, mobilier. Telefon 092 599 416. (33333)

Vând casă, împreună cu alimentară, vad bun. Telefon 092 636 497. (33656)

Vând casă central, etaj, 3 camere, (alimentară, restaurant). Telefon 234862. (32504)

Vând casă în Vladimirescu, zonă centrală, 4 camere, dependințe, încălzire centrală automată, preț negociabil. Informații telefon 514207. (32993)

Vând casă în Pârneava, cu grădină și gaz. Telefon 211792. (33165)

Vând urgent casă, 3 camere, central. Telefon 270854. (33400)

Vând casă mare cu loc spațiu comercial, Calea Timișorii, nr. 114. Telefon 286831. (33082)

Vând urgent și convenabil casă mare, comuna Livada. Telefon 412204. (32469)

Vând casă în Zădăreni, preț 14.500 DM negociabil. Telefon 413165. (33497)

Vând urgent casă 4 camere, bucătărie, baie, garaj, grădină, gaz stradal. Informații telefon 264032; 42.000 DM negociabil. (33499)

Vând casă central, singur în curte, 43.000 DM negociabil. Telefon 094.837.193; seara - 259246. (33515)

Vând casă cu etaj, în roșu, locuibilă, comuna Fântânele. Telefon 456180. (33542)

Vând casă 3 camere, dependințe, Grădiște și casă mare și pământ în Șomoșcheș. Telefon 260360. (33546)

Vând casă neterminată, Ineu, str. Avram Iancu, nr. 38. Telefon 511630. (33552)

Vând casă comuna Vladimirescu, str. Împroprietăriților, nr. 24. Telefon 270406. (33554)

Vând casă 1500 mp, Gai. Telefon 240744. (33561)

Vând casă în Grădiște, 5 camere, bucătărie, baie, canalizare, gaz stradal, plus 1500 mp teren intravilan. Telefon 277384 sau 276419. (33566)

Vând 2 case într-o singură curte a câte 3 camere fiecare sau schimb cu apartament 2 camere + diferență, în Vladimirescu, str. Eminescu, nr. 31; urgent. (33585)

VÂNZĂRI SPAȚII

Vând căsuță lemn (spațiu comercial) cca 30 mp. Informații telefon 094 282 449, non stop. (33199)

Vând gheretă, Piața Fortuna. Informații telefon 092.267.602. (33336)

Vând hală industrială în incinta Abatorului Vechi, suprafața 252 mp. Telefon 094.698.659; 094.770.634. (33500)

Vând spațiu central (jocuri, birouri, prestări servicii, etc.). Telefon 259715; 280753. (33504)

VÂNZĂRI TERENURI

Vând teren intravilan 600 mp, front 15 m. Telefon 262619. (33045)

Vând teren arabil, 1,72 ha, din Asociația Sânpaul. Telefon 244552. (33312)

Vând teren intravilan, Subcetate, str. 13 Martiri nr. 6, 921 mp. Telefon 280231; 092.645.958. (33068)

Vând 4,7 ha pământ între Macea și Curtici. Relații la telefon 298 prin Poșta la Șimand. (33470)

VÂNZĂRI AUTO

Vând Dacia 1310, an 1985. Telefon 289432, după ora 15. (33373)

Vând tractor U650 și Ifron, în stare foarte bună. Telefon 256189, 092 247 941. (33316)

Vând Mercedes 350 S; Jeep Toyota Land Crysler. Telefon 092.227.450. (33109)

Vând convenabil Dacia 0 km, orice model, livrare imediată. Telefon 094.391.896. (33134)

Vând DACIA 1310 TX, an 1986, preț 2.150 DM, negociabil. Telefon 260869. (33368)

Vând avantajos ANVELOPE CAMION diametru 17,5; ARO, JEEP 15, 16; AUTOTURISME 12, 13, 14, 15, 16, 17 țoli. Telefon 259339, 563027. (3040386)

Vând Saviem izotermă 5,5 tone, preț avantajos; negociabil. Telefon 094.517.763. (30964)

Vând Volskwagen Golf II, stare foarte bună. Telefon 092.777.361. (32603)

Vând Dacii 0 km, noi, orice tip și la comandă. Telefon 094 157 830. (33309)

Vând Dacia 0 km, orice tip sau schimb cu una mai veche + diferență. Telefon 056-219869, 094 291 600. (33293)

Vând Opel Vectra Turbo Diesel, Intercoler, cu toate îmbunătățirile, adus recent în țară, fabricație 1994 sau schimb cu Dacia. Telefon 056-219869, 094 291 600. (33293)

Vând Ford Sierra, an 1987, 2.300 DM; ARO camionetă 3.500 DM. Telefon 214010. (33376)

Vând Dacia 1310, an 1987, preț 1800 DM, negociabil. Telefon 253572, 094.544.832. (33406)

Vând Dacia 1410 L, 1994, stare perfectă, str. Salontei nr. 37/A. Telefon 222806. (33431)

Vând mașini de erbicidat 320 l - 1.450 DM; 520 l - 1.650 DM; 800 litri - 2.000 DM. Localitatea Țipari, nr. 195; telefon 28. (33129)

Vând BMW 520, fabricație 90, cu CIV, preț 11.500 DM. Telefon 094.568.859. (33262)

Vând VW Golf I Diesel, înmatriculat, 4.000 DM. Telefon 092.437.218. (33501)

Vând Dacia 1300, an 1981, cu CIV, 1150 DM negociabil. Telefon 413165. (33497)

Vând TV 41 F Izotermă, motor Brașov, 2.700 DM negociabil. Telefon 279314; 271200. (33493)

Vând Mercedes 230 E, tip 124, an fabricație 1986, climă, ABS, alarmă, închidere centralizată, 11.500 DM negociabil. Telefon 271200; 279314. (33493)

Vând Fiat Regat 1986, persoană fizică, verificare tehnică la zi + CIV. Telefon 256909. (33492)

Vând Dacia 1310, din 1985, preț 1.700 DM. Teleofn 234615. (33484)

Ocazie! Vând Skoda Felicia 0 km, sub prețul de pe factură; negociabil, eventual la schimb cu o Dacia mai veche. Telefon 056 - 219869 sau 094.291.600. (33467)

Vând urgent Raba basculantă, 8,5 tone, stare perfectă de funcționare, CIV, preț 9.500 DM. Telefon 413168. (33461)

Vând Renault rapid autoutilitară 1100 cmc, an 88, înscris normal, numere noi, preț 4.600 DM. Telefon 094.508.658. (33459)

Vând Fiat Regata Diesel, an 1986, stare bună de funcționare, preț 3.500 DM. Telefon 092.632.340 sau 257728. (33452)

Vând autoturism Fiat 850 bună stare funcționare, preț 360 DM. Telefon 249826. (33513)

Vând Lada 1500, an 1979, stare bună, 2.000 DM negociabil. Telefon 094.392.557. (33506)

Vând autoturisme Dacia, zero km, 46.000.000 lei și 47.000.000 lei metalizate; stoc limitat. Telefon 092.290.473; 057 - 250030. (33507)

Vând Isuzu Turbo Diesel Microbus, an 1995, 80.000 km; preț 8.500 DM. Telefon 092.998.710. (33519)

Vând autodubă frigorifică MAN 3 tone. Telefon 259715; 280753. (33504)

Vând autoturism marca Opel Astra Caravan, an 1992, Euro 2, preț 6.500 DM negociabil. Telefon 094.160.581. (33539)

Vând autodubă IVECO 3,5 tone. Telefon 259715; 280753. (33504)

Vând ARO 243 4x4, str. Constituției, nr. 46. Telefon 286258. (33545)

Vând Dacia Berlină 1410, an 1995. Telefon 242841, orele 8-14; 18-23. (33568)

Vând Dacia 1310 pentru piese schimb, eventual talonul, comuna Zărand, nr. 631, telefon 187 A. (4113154)

Vând Oltcit Club 1994 metalizat, preț 1.700 DM negociabil. Telefon 473270. (3041807)

Vând Dacia 1310, 1986; 2.000 DM negociabil. Telefon 258616. (33587)

SC „MOBIMEXA" SA Arad, vinde Dacia Nova 624, an fabricație noiembrie 1998, stare excepțională, preț 45.000.000 lei. Informații la telefon 270209. (33590)

Vând Dacia '97 motor Diesel (Golf 1,6 D) omologar RAR + CIV 2000, R1 (rodaj) 5 viteze, vișiniu metalizat, 5.600 DM. Telefon 258021 (seara); 092.986.705. (33614)

Vând OPEL KADETT, înmatriculat, stare excepțională, 1.500 DM + motor rezervă. Telefon 210366, 094 245 572. (33636)

Vând OLTCIT, stare excepțională, 1991, 1.300 DM. Telefon 210366, 094 245 572. (33636)

VÂNZĂRI ELECTRO

Vând TV COLOR en - gros, en - detail, gamă diversificată, prețuri minime; garanție. Telefon 289456; 092.239.242. (33626)

Vindem TV COLOR, 800.000-1.100.000 lei, garanție 6 luni. Telefon 244904, orele 9-17. (32146)

Vând ieftin INSTALAȚII SATELIT și BOXE 50 W. Telefon: Arad 237471; Ineu 511485. (28770)

Vând televizoare color, garanție, preț 1.500.000-2.500.000 lei. Telefon 211028. (33073)

Vând MAȘINĂ SPĂLAT AUTOMATĂ, 880.000 lei; TV COLOR 700.000 lei; LADĂ FRIGORIFICĂ 1.300.000 lei, ofer garanție. Telefon 259339, 563027. (3040385)

Vând TV color, mașini de spălat, frigidere cu congelator și lăzi frigorifice, la prețuri convenabile, (cu 6 luni garanție), între orele 9-17. Telefon 251392 sau 094.293.568. (33025)

Vând TV color Philips, Nokia, Grundig, teletext, telecomandă. Telefon 264004. (33304)

Vând toată gama de piese pentru frigidere casnice și comerciale, frigidere secondhand. Telefon 270622. (33362)

Vindem o mare gamă de TELEVIZOARE COLOR, STEREO. Informații telefon 280260, 211213, orele 10-20. PREȚURI CONVENABILE. (33185)

Vând telefoane mobile noi: Nokia 5110; Nokia 3210, Sony C1. Telefon 094.544.832; 092.528.181. (33406)

Vând cuptor patiserie și cuptor pentru pizza. Telefon 210019. (33447)

Vând TV color, mașină spălat automată, calorifer electric, cu ulei, cu garanție. Telefon 284604. (33442)

Vând diferite TELECOMENZI pentru televizor (165.000 lei), video, satelit, transformatoare linii. Telefon 092.368.868. (31923)

Vând cameră polaroid instant, 50 DM. Telefon 273294, orele 20-22. (33512)

Vând mașină spălat automată 1.000.000 lei; TV color 700.000 lei; frigider 700.000 lei; combină frigorifică 1.500.000 lei, chiuvetă inox 300.000 lei. Telefon 275277. (28757)

Vând CÂNTARE ELECTRONICE și CASE MARCAT pentru comerț, restaurant, servicii, benzinărie. Telefon 272727. (33415)

Vând casă marcat fiscală, tip Raxon. Telefon 236800, după ora 16. (33518)

Vând mașină spălat Automatic, foarte bună; 1.800.000 lei. Telefon 255982. (33556)

Vând calculatoare IBM - 386, 486, prețuri 180 - 200. Telefon 094.543.320. (33572)

Vând mașină spălat vase. Informații telefon 258870. (33559)

VÂNZĂRI DIVERSE

Vând en-gros, HAINE SECOND HAND, GERMANIA, peste 20 sortimente. Telefon 289456, 092 239 242. (33626)

Vând PLASĂ GARD zincată, orice dimensiuni, PLASĂ RABITZ și CUIE CONSTRUCȚII, str. Vrabiei nr. 4. Telefon 289997, 094.558.552. (27190)

Vând termotecă Beretta și Ocean; convertoare și boilere pe gaz. Telefon 253973. (33532)

Vând PARCHET fag aburit, uscat; pervazuri; palux. Telefon 235271; 094.555.338. (33541)

Vând cuptor patiserie electric, fabricație Germania. Informații telefon 514207. (32995)

Vând vitrină frigorifică și mobilier magazin. Telefon 468470. (33191)

Vând EUROBOLȚARI termoizolanți cu garanție: 300x250x200, 3.600 lei/buc; 1 mc-240.000 lei. Telefon 281491; 092.381.750. (33294)

Vând linii telefonice 89xxxx (erotice, matrimoniale, party line). Telefon 094 523 312. (33379)

Vând cărucioare pentru copii (import), prețuri bune. Telefon 254796. (33390)

Vând utilaje de moară completă, adus din Germania. Telefon 057/287312, după ora 19. (33403)

Vând ouă prepeliță (medicament, reproducție) cu instrucțiuni. Telefon 289966, 248064. (33430)

Vând lambriuri, 40.000 lei/mp; cherestea; grinzi; covoare. Telefon 220427. (33499)

Vând buxuși pentru gard viu; mobilă dormitor deosebită; cameră combinată. Telefon 255945 seara. (33495)

Vând pian scurt, marca Berekszaszy. Informații telefon 251229. (33489)

Vând sobă teracotă; aragaz 4 ochiuri; baterie duș, flexibil; baterie lavoar; vană baie 1500 mm; chiuvetă faianță; butoi tablă 200 lt; butoi plastic 130 lt; calorifer electric 2 bucăți; arzător gaz metan. Telefon 233563. (33472)

Vând urgent pian scurt Hoffmen; Renault 18; apartament 2 camere, central. Informații telefon 234884. (33458)

Vând grâu 10 tone, bun; porumb 2 tone. Telefon 281994. (33456)

Vând ușă capitonată pentru intrare apartament bloc; ușă furniruită (cu sticlă) pentru debara; aragaz cu 3 ochiuri (2 gaz + 1 electric). Telefon 244473. (33455)

Vând țiglă Jimbolia din demolare. Telefon 276359. (33426)

Vând firmă. Informații telefon 057 - 271871. (33504)

Vând strung nou pentru lemn, preț 4.000.000 lei; Pâncota. Telefon 466572. (33502)

Oferta sezonului! Vând thuja smaragd, 50 cm înălțime și alte plante ornamentale. Informații telefon 094.617.936. (3041948)

Vând vițel de 4 luni; vacă de lapte; aragaz cu 4 ochiuri; guler de vulpe argintie complet cu căciulă. Telefon 254832; 094.204.056. (33524)

Vând SRL cu activități multiple. Informații telefon 094.397.410. (33523)

(Continuare în pagina 15)

(Urmare din pagina 14)

Vând vie cu colnă, Ineu; 6.000 DM. Telefon 219181. (33543)

Vând canapele și colțare, noi, la prețuri avantajoase. Telefon 270700. (33549)

Vând bolțari termoizolatori, 4 modele, pavele, borduri; etc. Telefon 245689. (33534)

Vând sufragerie Nina; covor 2/3; sobă teracotă pentru bucătărie. Telefon 264340, orele 13-20. (33557)

Vând termotekă Junkers 23 kw Turbo Combi; parchet laminat; țeavă cupru 15 mm izolată termic. Telefon 270916; 230129. (33559)

Vând betonieră fără motor. Telefon 263365 sau 094.777.081. (33563)

Vând vier de prăsilă. Telefon 277681. (33567)

Vând pătuț copil 1-9 ani, demontabil, german, 800.000 lei. Telefon 286805. (33569)

Vând usturoi (toamnă) engros, preț 6.000 lei/kg. Informații telefon 473270. (3041807)

Vând LEMNE FOC tăiate, esență tare. Telefon 277027. (33592)

Vând BUTOAIE PLASTIC, 200 lt, noi. Telefon 210366, 094 245 572. (33636)

CUMPĂRĂRI TERENURI, IMOBILIARE

Cumpăr teren pentru casă, maxim 500 mp. Telefon 057/210066; 092.706.028. (33429)

CUMPĂRĂRI AUTO

Cumpăr tractor U 445 până la 2.000 DM și Dacia înscrisă, caroserie bună (600 DM). Telefon 466413, Pâncota. (33522)

CUMPĂRĂRI DIVERSE

Cumpăr aur și bijuterii din aur, cu plata pe loc. Telefon 094 287 166.

Cumpărăm mobilă veche stil, sculptată, birouri, credențuri, biblioteci, paturi fier, paturi lemn; noptiere lemn; mese; vitrine; jilțuri; bufeturi; oglinzi 2 m; servante; instrumente muzicale; lămpi de tavan; ceasuri de 2 m. Telefon 092.426.444; George Grecu. (33100)

Cumpăr teracotă folosită; urgent. Telefon 211568. (33463)

Cumpăr porumb; plata pe loc. Telefon 094.772.259. (33204)

Cumpăr animale: porci și vite; preț negociabil. Telefon 271200. (33493)

Cumpăr porci grași peste 80 kg, cu 11.500 lei/kg; plata pe loc. Telefon 092.315.679. (33591)

CERERI ȘI OFERTE DE SERVICII

SOCIETATE COMERCIALĂ angajează BARMANĂ. Telefon 256735. (33544)

ANGAJĂM cu contract de muncă TINICHIGIU AUTO și VOPSITOR AUTO cu experiență. Informații telefon 270441. (33227, 228)

ANGAJĂM cu contract de muncă, AGENT de VÂNZĂRI; preferăm ingineri, tineri absolvenți. Informații telefon 289956. (33226)

SOCIETATE COMERCIALĂ angajează BARMANĂ - OSPĂTARĂ. Telefon 256835.

SC „BELSIRIM" angajează: ȘEF AUTOBAZĂ - absolvent facultate mecanică (constituie avantaj absolvirea unei facultăți cu profil auto), salar avantajos, mașină de serviciu, celular; 20 MUNCITORI NECALIFICAȚI, pentru construcții; 10 ZIDARI, salarii avantajoase. Telefon 284125, 275576. (33259)

ANGAJĂM tineri cu carte muncă. Str. Ivrianu nr. 2, orele 14-17. (32567)

Angajăm OSPĂTARE. Telefon 281074. (33412)

TOLEDO, Arad, angajează CONFECȚIONERE TEXTILE. Condiții de muncă și salar foarte bune. Informații telefon 275375. (33405)

Angajăm TINERE cu VOCE SENZUALĂ. Telefon 094.527.058. (33372)

„EPIN" angajează BARMANĂ și VULCANIZATOR (zona Vlaicu). Telefon 092.621.961. (33422)

Angajăm BRUTARI și VÂNZĂTOARE, cu carte de muncă. Telefon 094.597.431. (33443)

SUPERMARKET Alimentar ZIRIDAVA, angajează CASIERI. Cereriie se vor depune în incinta magazinului (parter ZIRIDAVA). (33171)

SOCIETATE COMERCIALĂ anagajează GESTIONAR cu cunoștințe operare calculator, preferabil cu studii superioare. Informații telefon 243359. (33261)

Căutăm TINERE, 20-30 ani, aspect plăcut, pentru FOTOMODELE și FILME. Telefon 469081. (3042158)

SOCIETATE COMERCIALĂ angajează BĂRBAȚI și FEMEI pentru producția PASTE FĂINOASE. Telefon 262508. (33496)

Firmă Italioano-română angajează urgent INGINER (tehnician) CHIMIE ALIMENTARĂ și BIOLOG analize de laborator, produse lactate. Salariu atractiv. Telefon 094.330.841. (33478)

G.P.S. Arad angajează prin concurs pentru zona de activitate stație carburanți, VINGA, următorul personal: 1 OSPĂTAR; 1 BUCĂTAR. Relații telefon 234850, int. 107, 109. (33477)

G.P.S. Arad, angajează prin concurs, 2 CONTABILI. Condiții: studii de specialitate; vechime în muncă minim 5 ani. Relații telefon 234850, int. 107; 109. (33477)

G.P.S. Arad, angajează personal pentru stația carburanți VINGA. Condiții: liceul + bacalaureat. Relații telefon 234850, int. 107, 109. (33477)

PRELUĂM ADMINISTRAȚIE Asociații locatari - proprietari. Telefon 254212 sau seara după ora 20 - 288967. (33465)

Firmă italiană de încălțăminte angajează MAȘINISTE și MANUAL cu experiență în domeniu. Se oferă condiții de muncă bune, salar foarte bun. Dorim persoane serioase. Informații telefon 092.930.504. (33509)

ANGAJĂM BARMAN - OSPĂTAR și CONTABIL. Telefon 265079. (33530)

ANGAJEZ ZIDARI (tencuit), Aradul Nou, str. Iosif Lengyel, nr. 1. Telefon 287080. (33526)

ANGAJĂM AGENȚI COMERCIAL. Telefon 094.618.592.

Angajez COFETARĂ - PATISERĂ. Telefon 277526 după ora 14. (33540)

SOCIETATE COMERCIALĂ angajează CONFECȚIONERE la mașini cusut liniare. Telefon 279148. (33550)

ANGAJĂM BARMANI - OSPĂTARI (femei), Restaurant PALLAS, Calea Timișorii, nr. 178. (33586)

Liceul Teoretic „Gheorghe Lazăr" PECICA, scoate la concurs în 5 noiembrie 1999, postul de CONTABIL ȘEF. Condiții: studii economice superioare, vechime minim 5 ani. Informații telefon 468084. (3043162)

PRESTĂRI SERVICII

REPAR MAȘINI SPĂLAT automate, domiciliu, REBOBINĂM MOTOARELE. Telefon 259146, 094 241 398. (33139)

EXECUT: construcții, izolații contra igrasiei, fațade, zugrăveli în lavabil, renovări interioare etc. Telefon 272695.

Executăm reparații: FRIGIDERE, CONGELATOARE. Oferim GARANȚIA lucrării. Telefon 270622. (33361)

Execut lucrări ÎNCALZIRE CENTRALE - SANITARE (cupru). Telefon 094.391.892; 216552. (c.)

REPARĂM aragaze, mașini spălat, instalații sanitare, electrice, microunde. Telefon 270098. (33378)

HIDROIZOLAȚII la acoperișuri. Garanție 10 ani. Telefon 270711 sau 094 855 838. (33213)

EXECUTĂM LUCRĂRI: construcții, acoperișuri, betonări, tencuieli, faianțări, zugrăveli, placat rigips; garantăm calitatea. Telefon 217099. (33481)

INSTALATOR SANITAR autorizat, execut lucrări instalații sanitare, noi; preț convenabil. Telefon 230453. (33468)

EXECUT izolații cu membrane import, garanție 10 ani. Informații telefon 255084 sau 092.516.604. (33428)

EXECUT diferite tipuri de MAȘINI TÂMPLĂRIE (abricht, freză, șlaif). Telefon 514048. (33419)

MEDITEZ ENGLEZA la domiciliu; nivel mediu. Telefon 273294, orele 20-22. (33512)

REPAR la domiciliu: frigidere, congelatoare, cu garanție. Telefon 094.257.151. (33527)

RENOVĂRI interioare; zugrăveli, zidărie, gresie, parchet, etc. Telefon 277353; 094.909.535. (33536)

„IZOREX" execută hidroizolații cu membrană hidroizolatoare cu ardezie import Austria; garanție 10 ani. Telefon 057 - 266230; 094.612.877. (33582)

EXECUT INSTALAȚII SANITARE, termice, spălări, aerisiri calorifere; montez apometre. Telefon 514859. (33596)

DIVERSE

OFERIM ÎMPRUMUTURI avantajoase ÎN LEI. Relații telefon 212020. (32671)

G.P.S. Arad, aprovizionează și vinde pe bază de comandă fermă în cantități nelimitate, cu plata la livrare, la prețul de 1.750.000 lei/tonă, ÎNGRĂȘĂMÂNT AZOTAT de AMONIU, din producția SC „DOLYCHIM" SA - Craiova. Relații telefon 234850, int. 111, 123. (33477)

Fostul rectificator la DACIA - SERVICE Aradul-Nou și-a deschis ATELIER de RECTIFICAT ARBORI COTIȚI pe str. Gh. Doja, nr. 120. Telefon 285961. (33457)

SC „SBC LIPOVA" SA vinde CALORIFERE fontă, mobilier, cadă, vană fontă, chiuvete, oglindă, bazine, WC, rezervor metalic 40.000 lt. Telefon 561950. (4113073)

TURISM

ATLASSIB

Efectuează zilnic transport de persoane în GERMANIA, AUSTRIA și FRANȚA, la prețuri accesibile cu autocare moderne.

NOU!!! ITALIA cu tranzit AUSTRIA, SUEDIA cu tranzit POLONIA și UNGARIA la BUDAPESTA.

IMPORTANT! Prin „ATLASSIB" puteți călători în toată EUROPA: BELGIA, OLANDA, DANEMARCA, FINLANDA, NORVEGIA, ANGLIA, SPANIA, PORTUGALIA.

Pentru grupuri organizate, închiriem autocare și microbuze moderne.

„ATLASSIB" efectuează servicii de mesagerie, asigurări medicale și cărți verzi.

Agențiile din centru: telefon 251871 și 252727 și AUTOGARĂ, telefon 270562.

VĂ AȘTEPTĂM, zilnic. (c. 17)

NOU!!! REDUCERI DE PREȚURI

„Pletl"

vă oferă:
zilnic spre Germania
PASSAU - REGENSBURG - NÜRNBERG - HEILBRONN - STUTTGART - KARLSRUHE - HEIDELBERG - WÜRZBURG - FRANKFURT - MAINZ - GIESSEN.

SERVICII: călătorie în autocare noi, moderne; 2 bagaje gratuite; însoțitoare de bord; o masă caldă în Ungaria.

Informații și înscrieri la AGENȚIILE PLETL: ARAD, telefon 057-252291; LIPOVA, telefon 057-561377, telefon 057-563011; TIMIȘOARA, telefon 056-200119; LUGOJ, telefon 056-359651; REȘIȚA, telefon 055-224904. (c.)

CITAȚII

Se citează în vederea dezbaterii succesorale, numiții Săcmărean Sebastian, cu domiciliul necunoscut și Săcmărean Carla Maria cu domiciliul necunoscut, moștenitori ai defunctului Săcmărian Ioan decedat la data de 27 mai 1992, fost cu ultim domiciliu în Arad, pentru data de 3 noiembrie 1999, ora 17, la Biroul Notarial Public Arad, Bd. V. Milea, nr. 33-37, jud. Arad. (33464)

ÎNCHIRIERI

Închiriez garaj, zona Vlaicu (Făt Frumos). Telefon 235784 092 308 400. (33529)

Ofer spre închiriere apartament și casă (ne)mobilate(ă). Telefon 235784; 092.308.400. (33529)

Doresc să închiriez locuință (ne)mobilată. Telefon 235784; 092.308.400. (33529)

Închiriez spațiu comercial, str. Teodor Păcăteanu nr. 12. Informații telefon 094 621 968. (33256)

Închiriez la preț convenabil spațiu depozitare, 600 mp + birouri, excelent. Telefon 092.207.518; 276353. (33110)

Ofer spre închiriere apartament (ne)mobilat. Telefon 210555; 210255. (33206)

Doresc să închiriez apartament frumos mobilat. Telefon 210555, 210255. (33206)

Ofer spre închiriere spațiu ultracentral 40 mp. Telefon 211792. (33165)

Închiriez spații comerciale și depozit pe Calea Lipovei nr. 113, vizavi Restaurant Flora. Telefon 092.92.11.03. (33387)

Dau în chirie apartament 1 cameră + dependințe, zona Stadion Gloria. Telefon 255157. (33407)

Ofer spre închiriere garsonieră în Micălaca, mobilată + satelit. Telefon 094.256.787; 263711. (33295)

Închiriez hală producție cu pod rulant, 300 mp. Telefon 250692, orele 9-13; 412119, după ora 14. (33414)

Ofer spre închiriere spațiu comercial, central în Chișineu Criș. Telefon 092.271.620. (4113151)

Primesc 2 fete în gazdă. Telefon 246860, după ora 19. (33498)

Închiriez (ofer) apartament ultracentral (str. Unirii), tot confortul. Telefon 264995. (33488)

Dau în chirie casă 3 camere, încălzire centrală, cartier Podgoria. Telefon 238628 sau 094.555.084. (33482)

Oferim spre închiriere apartament 2 camere, mobilate; central. Telefon 289149. (33469)

Ofer spre închiriere pe termen lung, apartament 2 camere. Telefon 092.994.443 sau 280628. (33460)

Ofer spre închiriere garsonieră mobilată, Micălaca. Informații telefon 262314. (33454)

Închiriez apartament 2 camere, ideal birou, lângă Tribunal. Telefon 252120. (32456)

Ofer spre închiriere apartament 2 camere, mobilat, zona 300, etaj 4/8. Telefon 094.568.805. (33450)

Închiriez apartament 1 cameră, mobilat, 100 DM. Telefon 266102, după ora 19. (33508)

Închiriez central 2 camere mobilate, gaz, cablu, telefon, garaj; str. Coșbuc, nr. 5; orele 14-18. (33525)

Închiriez apartament 2 camere, termen lung, cu telefon. Informații telefon 222745. (33380)

Închiriez (vând) garsonieră confort I, Micălaca, lângă Piața Soarelui. Informații telefon 267118 sau 283373, 60 DM, 9.000 DM. (33570)

Închiriez apartament 1 cameră, parter, zona Podgoria. Telefon 231286 după ora 17. (33586)

PIERDERI

Pierdut cod fiscal nr. 174806 eliberat de Administrația Financiară Arad, pe numele Tomșa Gheorghe din satul Poiana, nr, 70, PFI. Îl declar nul. (5213487)

Pierdut certificat medical 5337410 perioada 18-23 octombrie 1999, eliberat de Dispensarul Alfa, pe numele Bobulescu Ioan. Îl declar nul. (33538)

† DECESE †

După o lungă suferință a încetat din viață, cea mai iubită soție, mamă, bunică

HENȚIU MARIA

, născută JIVAN. Înmormântarea va avea loc azi, 27 octombrie 1999, ora 14, la Cimitirul Eternitatea. În veci nemângâiat, soțul Ștefan și veșnic îndurerata fiică Steliana și familia Andreica.

Cu inimile zdrobite de durere anunțăm încetarea din viață, la numai 19 ani, a celui care a fost

CORBEI FELICIAN BOBY.

Înmormântarea va avea loc azi, 27 octombrie 1999, ora 12, de la Capela Cimitirului din Micălaca. Mama și sora.

Cu adâncă durere anunțăm încetarea din viață, la data de 25 octombrie, la vârsta de 76 ani, a celui care a fost tată, bunic, cumnat

PAVEL ROSENFELD.

Înmormântarea va avea loc azi, ora 12, la Cimitirul ETERNITATEA. Familiile îndoliate.

† SERVICII FUNERARE †

SC „NOSFERATU" SRL,
str. Ghiba Birta nr. 26, telefon 270437; 094.554.874.
NON - STOP
SERVICII FUNERARE COMPLETE.

Sicrie, respete, cruci, îmbălsămat, spălat, îmbrăcat, prosoape, batiste, panglică, baticuri, catafalc, sfeșnice, steag doliu, colaci, cozonaci, colivă, coroane, jerbe, foto-video, transport, fanfară. Organizăm pomeni. Oferta: sicriu + respete + cruce = 750.000 lei. NOU! Toate aceste produse se găsesc și în Semlac, prin „ADIS ABEBA" SRL (lângă Loto Prono). Pentru ziua de 1 noiembrie punem la dispoziția clienților noștri, GRATUIT, lumânări specifice. ANGAJĂM PERSONAL. Condiții: bărbați, maxim 35 ani, stagiul militar satisfăcut, constituție fizică adecvată, minim 10 clase. Interviu: sâmbătă, 30.10.1999, ora 13, pe str. Făt-Fumos, nr. 5. Relații la telefon 094.554.874. (c)

NON-STOP

RO-STYL-COMPANY firmă producătoare de sicrie, str. M. Eminescu nr. 4, (vizavi Cinema MUREȘUL) telefon 211929, 094.537.715; 094.558.712.

TOTUL ÎNTR-UN SINGUR LOC, LA PREȚ DE PRODUCĂTOR, CALITATE și OPERATIVITATE OCCIDENTALĂ:

- îmbălsămat, îmbrăcat, cosmetizat
- sicrie: 400-1.600.000 lei
- sicrie lux
- lenjerie deces: 160.000-600.000 lei
- cruci, mânere - sicriu, etc.

OFERTĂ: sicriu, lenjerie, cruce - 730.000 lei;

Transport în Arad GRATUIT.

Transport GRATUIT la firmele concurente, pentru ca să puteți compara prețurile și calitatea. (c.)

† CONDOLEANȚE †

Colegii de la Catedra de Înot a C.S.S. sunt alături de profesor ONIȚĂ DOREL în greaua încercare pricinuită de pierderea mamei. (33548)

Suntem alături de colega noastră NEAG GRETI în greaua încercare pricinuită de pierderea tatălui ei drag. Colectivul Ambalaj UTA. (33553)

Suntem alături de familia Iudita, Andreea și Costel Dolcu, la trecerea în neființă a tatălui, bunicului și socrului

ROZENFELD PAVEL.

Sincere condoleanțe din partea colegilor de la SC „DOLCU" SRL, Arad. (33595)

Un ultim omagiu celui care a fost cuscrul nostru

ROZENFELD PAVEL

și condoleanțe familiei îndoliate din partea familiilor CONAC și DOLCU. (33595)

Cât ai trăit ne-ai iubit, cât vom trăi te vom pomeni. Dormi în pace suflet blând, MARICA dragă! Familiile Korösi și Zserai. (33597)

Vei rămâne veșnic în amintirea noastră, așa cum ai fost, veselă și zâmbitoare, dragă MARICA. Transmitem condoleanțe familiei îndoliate. Să-ți fie țărâna ușoară! Familiile Lepa, Gavrilescu și Andreica. (33598)

Deplângem moartea scumpei noastre mătușă,

HENȚIU MARIA.

Dumnezeu s-o odihnească în pace! Nepoții Ghizi și Gicu. (33616)

Cu inimile frânte de durere aducem un ultim omagiu verișoarei noastre,

HENȚIU MARICA,

născută Jivan. Dumnezeu s-o odihnească în pace! Neli Tegzeș cu familia, Florica Ruja cu familia și Jivan Petru cu familia. (33628)

Colectivul SC PARC SA ARAD este alături de colega lor, MARCU RAHELA, în greaua suferință pricinuită de decesul fiului ei. Sincere condoleanțe! (33640)

Suntem alături de colega noastră RAHELA, în marea durere pricinuită de pierderea fiului ei, BOBBI. Dumnezeu să-l odihnească! MARIANA și CSILA. (33641)

Transmitem întreaga noastră compasiune doamnei MARCU RAHELA, în momentele grele când se desparte de fiul ei drag,

BOBY CORBEI.

Dumnezeu să-l odihnească! Familia KERN. (33642)

Aducem sincere mulțumiri PROTOPOPIATULUI BISERICII ORTODOXE ARAD, preacuvioaselor fețe bisericești care au împărtășit durerea familiei și au condus pe ultimul drum, pe cel care a fost

preot protopop iconostavrofor

ȘERB GHEORGHE.

Familia îndoliată. (33651)

Mulțumim din suflet tuturor celor care au fost alături de noi, în grelele momente prilejuite de trecerea la cele veșnice a celui care a fost

preot protopop iconostavrofor

ȘERB GHEORGHE.

Familia îndoliată. (33651)

† COMEMORĂRI †

Trist și îndurerat s-a scurs un an de la trecerea în neființă a celui care a fost iubitul nostru soț și tată

BUBANI BRUNO.

Cât vom trăi îți vom păstra vie amintirea. Dumnezeu să te ierte și să te odihnească în pace! Soția Bubani-Rădulescu Georgeta, fiii Matteo și Gabi. (33551)

Cu durere în suflet ne amintim că se împlinesc 6 ani de când nu mai ești printre noi, dragă

ADI DOMȘA.

Sufletul tău plin de iubire și dragoste, nu-l vom uita niciodată! Copiii: Andrei, Filip, Adina și soția Otilia. (33602)

TÂRG INTERNAŢIONAL,
SALON DE MODĂ, SALON DE STICLĂRIE ŞI PORŢELAN,
SALON DE TELECOMUNICAŢII ŞI ELECTROCASNICE,
SALON DE CADOURI (COSMETICE, BIJUTERII, JUCĂRII),
SALON FOTO, MUZICĂ, DIVERTISMENT.
Tel: 057-254052; 253000, Fax: 057-250014; 252212,
E-mail: expo-ccia@arad.ro Persoană de contact: MIRELA ONIŢĂ

Programul activităţilor conexe

Marţi 26.10.1999

Ora 11.30 Parada modei
Casa de modă LANG

Miercuri 27.10.1999 PREMII!

Ora 15.30 Concurs cu premii pentru vizitatori - Firmele Noriel Manito
Ora 17.00 Parada modei Grup Şcolar de Industrie Uşoară Arad

Joi 28.10.1999 PREMII!

Ora 16.00 PIM DAY concursuri
Ora 17.00 Prezentări şi demonstraţii de machiaj Firma INA Center
Ora 17.30 Tombola Romtelecom

INTRAREA LIBERĂ!

ZILNIC PROMOŢII SPECIALE GSM

NU PIERDEŢI OCAZIA!

COMPLETAŢI-VĂ GARDEROBA CU PRODUSE DE CALITATE EUROPEANĂ

LA UN PREŢ ROMÂNESC!

LA STANDUL S.C. MODA S.A.

DIN CADRUL TÂRGULUI „PROMOVEST" DESCHIS LA SALA SPORTURILOR

PUTEŢI CUMPĂRA UN BOGAT SORTIMENT DE CONFECŢII DE SEZON LA PREŢURI CU ADAOS COMERCIAL MINIM.

VĂ AŞTEPTĂM! (5224448)

În atenţia acţionarilor de la

S. C. Optium S. A.

ANUNŢ

Se convoacă Adunarea Generală extraordinară a Acţionarilor la S. C. Optium S. A. pentru data de 11.11.1999, ora 10,00, la sediul societăţii din Arad, Calea Aurel Vlaicu nr. 139-151, pentru toţi acţionarii înregistraţi în Registrul Acţionarilor la data de 1.11.1999.

ORDINEA DE ZI CUPRINDE:
1. Majorare de capital prin aport
2. Diverse

Documentele aferente se pot consulta zilnic la sediul societăţii, începând cu data de 26.10.1999.

Procurile speciale de reprezentare se depun cel mai târziu cu două zile înaintea adunării.

Dacă la prima convocare nu se îndeplinesc condiţiile de validitate, Adunarea Generală se va ţine în data de 12.11.1999, în acelaşi loc, la aceeaşi oră.

(4114662)

S.C. TERMOROH IMPEX S.R.L.

Comercializează sobe cu petrol import BELGIA

2 ani garanţie

Stover

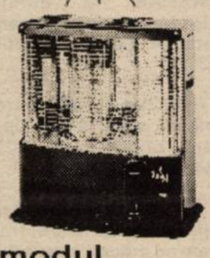

- Consum 0,1l/oră pt.1000W
- Nu are nevoie de catalizator
- Căldură economică când şi unde doriţi
- Siguranţă maximă
- Aprindere electronică

Prezentarea şi modul de funcţionare

În fiecare zi între orele 8-17

Arad, Str. Brâncoveanu 12A TEL:271828 ; 273780

EST TRANS CONSTRUCT

angajează

GESTIONARĂ

CONDIŢII:
- vârsta maximă 30 ani
- domiciliul stabil în Arad
- cunoscătoare a limbii maghiare
- studii medii sau superioare
- disponibilitate de muncă pentru program prelungit

Informaţii la sediul firmei EST TRANS CONSTRUCT,
Micălaca, Calea Radnei, Nr. 262.
(658386)

ÎNCHIRIEM HALĂ PRODUCŢIE

în Arad 5500 m.p. şi
BLOC BIROURI p+2, 770 m.p.

Informaţii telefon/fax 464429 între orele 8-15.
(4114660)

SC „BENDEA" SRL

VINDE PRIN MAGAZINELE DIN ARAD

B-dul Revoluţiei nr. 26-38, telefon 231.853
Liviu Rebreanu nr. 68, telefon 250.905

LA CELE MAI MICI PREŢURI

- GRESIE cal. I - 96.000 lei/mp
- FAIANŢĂ - 68.000 - 80.000 lei/mp
- ADEZIV şi CIMENT pentru rostuit
- ŢEAVĂ CUPRU şi accesorii
- ŞPĂLĂTOARE INOX şi CABINE DUŞ
- BOILERE ELECTRICE şi CAZANE BAIE
- ROBINEŢI şi FITINGURI * CĂZI BAIE şi ACCESORII
- OBIECTE SANITARE şi ACCESORII
- ŢEAVĂ POLIETILENĂ CU ACCESORII
- ŢEAVĂ ZINC şi NEAGRĂ
- PROFILE LAMINATE * TABLĂ ZINCATĂ, decapată şi striată
- CARBID

PROGRAM ZILNIC 9,00-17,00
SÂMBĂTĂ 9,00-13,00
(5224119)

BOBI & ANGELA

are plăcerea de a vă anunţa deschiderea

CLUBULUI DE NOAPTE,

cu program de striptease **PLAYGIRL.**

Atmosferă deosebită, program de calitate, servicii ireproşabile!!, zilnic de la 22,00 la 04,00.
Rezervări la telefon 092-277765.
Închiriază depozit tel:092402225

DEZNA CONSULTING

DEZNA CONSULTING S.R.L.

Arad, str. M-şal Antonescu nr. 42, ap. 2
Tel.: 251792; Fax: 250756

Din ITALIA, Direct Pentru D-voastră

OFERTĂ UNICĂ

VOPSELE SINTETICE CU USCARE RAPIDĂ PENTRU AUTOTURISME
- luciu deosebit
- rezistenţă la agenţi atmosferici
- în 14 culori - specifice DACIA (alb 13 etc.)

PREŢ: 53.750 - 63.900 lei + TVA / kg

CHITURI POLIESTERICE ÎN 2 COMPONENŢI
- pentru finisaj

PREŢ: 56.450 lei + TVA / 820 gr

VOPSEA PENTRU LEMN ŞI METAL, tip „SIROIL"
- 8 culori

PREŢ: 40.500 lei + TVA / kg

MERITĂ SĂ ÎNCERCAŢI
NOI ÎNFRUNTĂM CONCURENŢA PRIN PREŢ - CALITATE

EN DETAIL — **MAGAZIN:** B-dul Revoluţiei nr. 23, Tel.: 250587

EN GROSS — **DEPOZIT:** Str. Ghioceilor nr. 55, Tel.: 275980

OFERIM TESTARE GRATUITĂ!

(5224499)

ECOS IMPEX

Nou

DISTRIBUITOR UNIC AL PRODUSELOR PENTRU ACOPERIŞ COVERDACH

DESCRIERE: sistem pentru acoperişuri din tablă de oţel aluzincată Ř 0,5 mm profilată şi modulată, cu strat perlat sau granulat, din ardezie colorată.

GARANŢIE: în condiţii corecte, 30 de ani.

DURABILITATE: circa 100 de ani.

DIMENSIUNI: Element ALFA 1185 mm X 450 mm

Element DELTA 1200 mm X 450 mm

Acoperire 2,26 elemente / mp
GREUTATE: 3 kg / buc.; cca. 6 kg / mp

Arad, Calea A. Vlaicu nr. 257 (lângă Peco Vlaicu) Tel./fax: 057/289740
(66827)

BANCA ROMÂNĂ PENTRU DEZVOLTARE
GROUPE SOCIÉTÉ GÉNÉRALE
Sucursala Județeană ARAD
Bd. Revoluției nr. 5-7
Telefon 253280

ADEVĂRUL

COTIDIAN INDEPENDENT ARAD

Anul XI, nr. 2834

Joi, 28 octombrie 1999 ● 16 pagini ● 1400 lei ● e-mail: adevarul@arad.ro

WEST BANK
ARAD, B-dul Revoluției nr. 88
TELEFON: 284.888; FAX: 285.202
BANCA COMERCIALĂ WEST BANK S.A. acordă dobânzi avantajoase la depozitele la termen ale persoanelor fizice (suma minimă 500,0 mil lei)
1 lună - 50%
2 luni - 51%
3 luni - 53%

BRAT Publicație auditată în semestrul I 1998.
Tiraj mediu zilnic vândut: 35.948

GEOGRAFIA SĂRĂCIEI

Un copil a primit o portocală. A luat-o în mâini, a privit-o, a pipăit-o, a dus-o la nas. Apoi a pus-o pe covor...

*

De ani de zile România este o țară care agonizează. În fiecare zi mai moare ceva din fărâma de speranță rămasă după zece ani de pretinsă reformă. Țara parcă a intrat într-o fundătură economico-socială în care șansele de redresare se diminuează constant.

Premierul Vasile, fire de poet, vede însă lucrurile altfel. Situația economică a țării este dificilă, dar „nu critică." El privește încrezător spre orizonturi îndepărtate. Prin 2015-2020 România poate ajunge la circa 50% din nivelul mediu de dezvoltare al țărilor din Uniunea Europeană, pe baza unei creșteri medii anuale a Produsului Intern Brut (PIB) pe locuitor de 6,5%. Admirabilă perspectivă. Dacă ingorăm faptul că de zece ani economia înregistrează doar procente de „creștere negativă", sintagmă care de fapt înseamnă prăbușire economică, am putea crede că prin 2020 România va ajunge la procentul propus. Cu condiția ca UE să înghețe în anul 1999. În aceeași ambianță fină, climatizată, plăcut mirositoare și înalt intelectuală a simpozionului „România 2000 - zece ani de tranziție, trecut, prezent și viitor", în care un consilier citea mesajul președintelui, a pătruns însă și duhoarea realității: Sărăcia devine în România un fenomen de proporții îngrijorătoare. Avem mai mulți săraci decât țările înconjurătoare. Standardele internaționale stabilesc pragul sărăciei la un venit de 120 $ pe lună pentru o persoană. La un curs de 17.000 lei/dolar, pragul ar fi la 2.040.000 lei. Un procent de 65% dintre români se încadrează în această categorie. Ce rămâne sub prag se cheamă sărăcie lucie.

DORU SAVA

(Continuare în pagina a 5-a)

SABA
ȘASE ANI DE LA MAREA PĂCĂLEALĂ

Câștiguri mari la SABA; NOU! NOU! NOU! NOU!;

SABA acordă câștiguri: ● 1 AUTOTURISM NOU, OLTCIT; ● 1 TV COLOR; ● 1 FRIGIDER

Regulament: Toți care se înscriu la circuitul de întrajutorare, indiferent de suma depusă și varianta solicitată, participă la tragerea la sorți pentru cele 3 premii ce le acordă SABA. Tragerea va avea loc în data de 23 decembrie 1993, pe baza numerelor de chitanță, în mod public. Circuitul de întrajutorare SABA continuă înscrierile la sediu, după următorul sistem: **1. VARIANTA I** - se depun sume între între 25.000 - 500.000 lei, iar după 60 zile se câștigă de 4 ori suma depusă. **2. VARIANTA II** - se depun sume între 25.000 - 500.000 lei, iar după 90 zile calendaristice se câștigă de 8 ori suma depusă. **3. VARIANTA III** - se depun sume între 25.000 - 500.000 lei, iar după 120 zile calendaristice se obține de 12 ori suma depusă. La toate variantele se percepe un comision de 6% din suma depusă. **ATENȚIE:** Toți cei care s-au înscris până în prezent și ceilalți care depun sume la CIRCUITUL DE ÎNTRAJUTORARE SABA, până în data de 23 decembrie 1993, participă la tombolă. Tombola nu afectează premierile de la variantele la care s-au înscris. **SABA vă așteaptă zilnic, între orele 8,00-20,00, la sediul său din Aradul Nou, Calea Timișorii (vizavi de CEC).** (1371868)

Vă mai amintiți anunțul de mai sus? Era la sfârșitul lui octombrie 1993 - mai precis, **pe 28 octombrie, deci exact acum 6 ani de zile** - și tot orașul vuia: n-o să mai fie nevoie să mergem la Cluj, avem, în sfârșit, și noi „Caritasul" nostru! Și ce câștiguri se promiteau: de 8 ori, ba chiar de 12 ori suma depusă! Adică, 5 sau chiar 6 milioane de lei! Bănet, nu glumă, pentru acel an 1993, când dolarul era 460 de lei!

MIRCEA DORGOȘAN

Foto: **MARCEL CANCIU**

(Continuare în pagina a 6-a)

MOBIL VENEZIA
■ MOBILIER MODERN LA COMANDĂ
■ AMENAJĂRI SPAȚII COMERCIALE
■ MATERIALE IMPORT
■ CALITATE SUPERIOARĂ
STR. VIȘINULUI NR. 74
TEL: 057/224885
092/777361

Victorie istorică pentru UTA

Foto: **V. MUSCA**

Pentru prima dată în istoria meciurilor directe disputate la Arad, F.C. UTA a învins, ieri, „Poli" Timișoara. **Amănunte în pag. 10**

♦ La Hălmagiu, de 20 de ani nu există dentist!

♦ TREI BĂIEȚI AU TRANSFORMAT CURSA DE ȘOFRONEA ÎN WC PUBLIC

Pag. 7

UȘI ȘI FERESTRE DIN ALUMINIU ȘI P.V.C. GEAM TERMOPAN
ALGLASS
MOBILIER LA COMANDĂ
FIRME ȘI RECLAME
STR ROȘIORI 26
TEL/FAX/ 057/289053

PREȚURI DECENTE la tâmplărie din ALUMINIU
SERGIU-GEANINA
Vă oferă
● Tâmplărie aluminiu din import și românești
● P.V.C. și geamuri termopan
● Rolete și jaluzele
Telefon: 279699; 092292559
Arad, Str. Voinicilor, Nr. 34.

ACȚIUNE TERORISTĂ ÎN INCINTA PARLAMENTULUI DE LA EREVAN

Opt morți și 30 de răniți a anunțat canalul de televiziune A1+

Membri ai guvernului și deputați, luați ostatici

Premierul Sarkisian, rănit

Pag. 4

Dicționarele spun că maestrul **IOSIF CONTA** ar fi împlinit 75 de ani. Cert este că domnia sa are 45 de ani la pupitrul Orchestrei Simfonice Radio, performanță atinsă doar de Karajan la Berlin, Stokowsky la Philadelphia și Mraviski la Leningrad. Mărturisește că secretul unui dirijor este pregătirea teoretică, științifică a muzicii, iar gestul spune mai multe decât cuvântul.

Pag. 8

UȘI ȘI FERESTRE DIN PVC ARMAT
GEAM TERMOPAN
Profile TROCAL Germania
SATLINE
Tel-fax: 251461
094 507211
Arad B-dul I.Maniu bl.26 ap.1

CALENDAR

▼ Astăzi, Soarele răsare la ora 7 și 47 de minute și apune la ora 18 și 12 minute.

▼ Au trecut 300 de zile din acest an. Au mai rămas 65 de zile până în 2000!

▼ **Praznicul zilei: Biserica ortodoxă**: Sf. Mc. Terentie și Neonila; Cuv. Firmilian; **Biserica romano-catolică**: Ss. Simion și Iuda, apostoli; **Biserica greco-catolică:** Sf. M. Terenție și Cuv. Neonila; Cuv. Ștefan Savaitul (sec. XI).

PRIMUL CONTRACT PENTRU ZONA LIBERĂ CURTICI - ARAD

● *Firma americană „SARA LEE" a concesionat 1,5 ha pentru o fabrică de textile*

La Casa de oaspeți de pe str. Horia nr. 6 a fost semnat ieri primul contract de concesionare a unei parcele de teren în suprafață de 14.966 metri pătrați în perimetrul zonei libere Curtici. Este vorba de contractul cu SARA LEE CORPORATION, o importantă firmă americană, din Chicago, producătoare de textile. Sara Lee are reprezentanțe în 40 de țări, nu mai puțin de 139.000 de angajați și vânzări anuale de 20 miliarde dolari. Cunoscuta firmă mai colaborează cu firme din Ineu, Oradea, Cluj, Zalău, Marghita, București și din alte orașe. În zona liberă, SARA LEE va produce textile pentru Europa de vest, iar în perspectivă și pentru România. În prima fază investiția se va cifra la 3,5 milioane dolari, urmând a fi finalizată la începutul anului 2001. Se estimează ca în 2002 la SARA LEE CURTICI să lucreze 400 de angajați.

În prezența oficialităților locale, din partea firmei americane a semnat contractul de concesionare Edmond Delacou, iar din partea Administrației Zonei Libere Curtici-Arad, Adrian Nițu, directorul general al instituției. „Semnarea primului contract de concesionare cu o firmă atât de puternică cum e Sara Lee este un început promițător. Acest prim contract poate deveni un model pentru viitorii investitori străini care vor dori să investească în zona liberă Curtici-Arad", a spus Nițu. Directorul Zonei libere a mai precizat că e în curs de finalizare și contractul cu SATLINE, urmând a fi semnat în scurt timp.

Ordinul de finanțare a primului an de funcționare a Zonei Libere Curtici-Arad, în valoare de circa opt miliarde lei, a ajuns ieri pe masa lui Traian Băsescu - ministrul transporturilor. Așa că, în curând, va sosi de la „centru" și susținerea materială a acestei importante investiții.

FLORIN TRUȚ

A venit BARZA!

La Arad: Panda Laurențiu Ioan, Rusu Cosmin Florentin, Viditchi Iasmina Diana, Kovacs Alin, Tuș Gabriel, Cânta Denis, Popescu Emanuel, Chevereșan Edward, Prodan Ionela, Covaciu Denisa, Firca Sebastian Eugen.

La Chinișeu-Criș: Bacoș Alexandru.

La Ineu: Oprea Maria.

La Sebiș: Toader Roxana.

Anunț

Asociația Națională Împotriva Corupției, Filiala județeană Arad, anunță membrii și simpatizanții săi că vineri, 29 octombrie, orele 16,00, are loc Adunarea Generală, în sala mică a Casei Sindicatelor.

Președinte,
VICTOR FRENȚIU

CURSUL VALUTAR*

▪ VALORI ÎNREGISTRATE IERI, 27 OCTOMBRIE 1999

Denumirea valutei	BNR	BCR		BRD		Banca Transilvania		Banca Agricolă		BIR		Bursa neagră	
		C	V	C	V	C	V	C	V	C	V	C	V
Dolar	16812	16775	16900	16740	16870	16700	16880	16705	17200	16750	16950	16700	16800
Marca germană	9139	9033	9284	9052	9216	9000	9210	9010	9180	8850	9220	9100	9200

Cooperativa de Credit Banca Populara MINERVA

acorda urmatoarele dobanzi pentru depozitele la termen:

1luna - 67%
3luni - 70%
6luni - 72%
9luni - 72%
12luni - 72%

a cererea clientului dobanda se poate capitaliza.

DEPOZITELE SUNT ASIGURATE !

Acordam credite in sistem C.A.R. cu dobanda anuala de **22 %**

Informatii la agentia din Arad Piata Spitalului de copii, bl. H - parter (langa Intim) sau la tel/fax 057 / 255229

AU PLECAT DINTRE NOI

✝ Selejan Elisaveta (1924), Pereteatcu Claudia (1925), Nădăban Eugenia (1933), Gavriluț Maria (1904).

VREMEA

Vremea va fi în general frumoasă și normală termic. Cerul va fi variabil. Vântul va sufla slab la moderat, din sector N-V.

Temperatura maximă 14 la 17° C; Temperatura minimă 5 la 8° C

Meteorolog,
DANA GĂVRUȚĂ

SINDICATUL MEDICILOR DE FAMILIE

Sindicatul Medicilor de Familie reamintește tuturor medicilor de familie din județul Arad că în data de 29-30 octombrie, la sediul Colegiului vor avea loc alegerile din turul doi pentru Consiliul Județean și Adunarea Națională pe țară a Colegiului medicilor.

Considerăm că este în interesul nostru să ne prezentăm la alegeri în număr cât mai mare.

COOPERATIVA DE CREDIT „CONCORDIA ROMÂNĂ" BANCA POPULARĂ ARAD

Nr. Reg. Com. J02/744/1998 Cod Fiscal 11274982

■ acordă împrumuturi persoanelor fizice cu dobânzi atractive
■ constituie depozite cu dobânzi negociabile prin:

COOPERATIVA DE CREDIT „CONCORDIA ROMÂNĂ"
Banca Populară Arad Str. Eroul Necunoscut nr. 10
Telefon: 057/283040

și prin agențiile sale din localitățile:

Almaș; Apateu; Beliu; Dieci; Hălmagiu; Pâncota; Seleuș; Șimand; Vinga; Vârfurile; Zimandu-Nou

(974178)

HOROSCOP

Joi, 28 octombrie

BERBECUL (21.03-20.04). Nu fiți prea încrezător în cei pe care îi vedeți pentru prima oară. O persoană de sex opus are toate șansele să vă încurce planurile și astfel nu veți mai putea termina ceea ce v-ați propus.

TAURUL (21.04-20.05). Veți avea parte în această zi de o discuție, cu o persoană de sex opus, care vă va face o deosebită plăcere.

GEMENII (21.05-20.06). Micile dvs. inițiative se vor dovedi a fi, în această zi, extrem de profitabile.

RACUL (21.06-22.07). Șansele dvs. de a câștiga sunt foarte mari în această zi. Fiți însă atent și nu încercați să obțineți sume mari făcând speculații, căci riscați să pierdeți mai mult decât ați investit.

LEUL (23.07-22.08). Din punct de vedere social puteți avea parte azi de o mare realizare. Abțineți-vă să luați vreo decizie în chestiunile financiare.

FECIOARA (23.08-22.09). Randamentul dvs. va fi maxim în această zi, indiferent ce v-ați propus. În plus, inspirația de care dați dovadă vă va ajuta să luați decizii a căror roade se vor vedea în curând.

BALANȚA (23.09-22.10). Relația cu șefii evoluează cum nu se poate mai bine. Totul e să nu vorbiți prea mult.

MOCHETA
Arad, Piața Gării
Telefon 235221
Vinde și montează mochetă la prețuri cu o reducere de 10-20%

SCORPIONUL (23.10-21.11). E posibil să intrați în posesia unei sume de bani care vi se datorează de mult timp. Oricum, faptul că ați rezolvat această problemă vă va lua o piatră de pe inimă.

SĂGETĂTORUL (22.11-21.12). Aveți de primit niște bani, dar nu reușiți să intrați în posesia lor. Ar fi bine să nu vă agitați, căci în scurt timp lucrurile se vor rezolva de la sine.

CAPRICORNUL (22.12-19.01). Puteți avea parte de multe realizări în orice domeniu, mai puțin în cel socio-profesional.

VĂRSĂTORUL (20.01-19.02). Sunt favorizate călătoriile dar și relațiile cu prietenii. La locul de muncă, dacă nu vă controlați, riscați să spuneți lucruri pe care o să le regretați curând.

PEȘTII (20.02-20.03). Probabil veți obține câștig de cauză într-o dispută mai veche. O persoană mai în vârstă vă va da un ajutor mai substanțial, deși este nemulțumită de lipsa de elasticitate cu care tratați problemele.

ACTUALITATEA CULTURALĂ

CINEMATOGRAFE

Dacia: Aventura în doi (SUA) 9,30; 11,45; 14; 16; 18; 20

Mureșul: Faimosul Paparazzo (SUA) 10; 12; 14; 16; 18

Arta: Shakespeare in Love (SUA) 15; 17; 19

Sala mică: A sosit poșta (SUA) 15; 17,30

TEATRU

Teatrul de Stat Arad, stagiunea 1999-2000, prezintă comedia polițistă de mare succes **„Capcana"** de Robert Thomas, cu Ioan Peter, Ion Văran, Dan Covrig, Dorina Darie-Peter, Alexandru Bairactaru, Oltea Aciocârlănoaiei-Blaga, Ana-Maria Dumitrean. Regia artistică - Ion Văran. Scenografia - Ștefan Oroian (Ungaria).

CONCERT

Filarmonica de Stat Arad, stagiunea 1999-2000, prezintă azi, 28 octombrie 1999, orele 19,00, la Sala Palatului Cultural, **CONCERTUL VOCAL-SIMFONIC ANIVERSAR, DEDICAT MAESTULUI IOSIF CONTA. Solist -Shawn Al Mufti. Dirijorul corului - Kenneth Tucker - SUA. În program:** Arcangelo Corelli - Trei dansuri - Saraband, Gigue, Badinerie; Ludwig van Beethoven - Fantezia pentru pian, cor și orchestră; Georg Friedrich Haendel - „Hallelujah" din oratoriul „MESIA"; Piotr Ilici Ceaikovski - Uvertura 1812.

ALIANȚA ANTI SUICID

MÂNĂ DE AJUTOR

LINIA VIEȚII

057/214214
între orele 20,00-08,00

Vă ascultă, vă înțelege și vă ajută

Echipa de serviciu
GABRIELA GROZA
-secretar de redacție.
Bianca Felea,
Adela Homorâceanu,
Ioan Leac,
Dina Rujan,
-tehnoredactare computerizată.
Ioana Frățilă,
Doina Jurcă,
Aurica Telcian
– corectură.

PREȚUL AURULUI

BANCA NAȚIONALĂ. Pentru gramul de aur de 24K: prețul cu ridicata - 161.009 lei, iar prețul de achiziție - 144.908 lei. Prețuri valabile ieri.

PIAȚA NEAGRĂ - Aur 14 K cumpărare: 90.000 lei/g, vânzare: 100.000 lei/g

Aur 18 K cumpărare: 100.000 lei/g, vânzare: 130.000 lei/g.

ADEVĂRUL
COTIDIAN INDEPENDENT ARAD

Editor: S.c. ADEVĂRUL s.r.l. Arad
● COD FISCAL R 1681938 ● COD SICOMEX 19.604 ● CERTIFICAT J 02/1886 din 31 X 1991 ● COD SIRUES 020956601 ● ISSN 1220 - 7489

Redacția și administrația: 2900 Arad, Bd. Revoluției nr. 81. Telefoane: SECRETARIAT - **281802**, fax **280655, 280625;** ADMINISTRAȚIE - CONTABILITATE- **281797;** MICA PUBLICITATE - **210775.** MAREA PUBLICITATE - **280904;** CLUBUL PRESEI - **280989.**

Consiliul de administrație: DOREL ZĂVOIANU (președinte) telefon 281802, 280625; ȘTEFAN TABUIA (vicepreședinte) telefon 210776; MIRCEA CONTRAȘ (redactor-șef) telefon 281802, 280854; NICU COJOCARU (director comercial) telefon 280904; DOREL BARBU (contabil–șef) telefon 281797.

Colegiul de redacție: MIRCEA CONTRAȘ (redactor-șef); AUREL DARIE (secretar general de redacție) telefon 281802, 280854; MIRCEA DORGOȘAN (șef secție actualități); telefon 281855; 280003; IOAN IERCAN (șef secție politică), telefon 280943; DORU SAVA (șef secție social-economic), telefon 281738; VASILE FILIP (șef secție cultură-învățământ), telefon 281855; 280003; ALEXANDRU CHEBELEU (șef secție sport), telefon 281701; SORIN GHILEA (șef secție tineret) telefon 281855, 280003; MARCEL CANCIU (șef secție foto), telefon 280943; NICU COJOCARU (șef secție publicitate) telefon/fax: 280904.

Tiparul executat la Imprimeria S.C. MEDIAGRAF S.A. ARAD, str. Feleacului F.N., telefon 250902, fax 250920.

„ADEVĂRUL" VĂ ASCULTĂ

La telefonul dimineții, 280.944, între orele 9,00-12,00

▼ **Dna Tapoș Livia - str. Jiului nr. 10, Arad,** sesizează: „Primăria și Poliția a impus restricție de viteză pe străzile Jiului și Turdei. Șoferii de TIR-uri depășesc cu mult viteza de 10 km/h. Ni se dărâmă casele din cauza trepidațiilor. Dacă tot ne-au promis că ne ajută, atunci să rezolve problema până la capăt și autoritățile, nu așa că au pus un semn de circulație pe care nimeni nu-l respectă" - și cu asta s-au spălat pe mâini.

▼ **Întârzieri.** „În zona Pasaj Micălaca, pensiile întârzie cu săptămânile" - ne relatează dna R. B., tel. 230646. D-na R. B. ne spunea că în alte cartiere întârzierile nu depășesc o zi și propune oficiului poștal de care aparține să mai angajeze un om în plus pentru distribuția pensiilor, dacă sectorul e prea mare!

▼ **Peste tot închis.** Dl. Dan Moldovan din Micălaca, n-a avut de unde să-și cumpere bilete de tramvai în seara zilei de marți. Dumnealui spune că toate chioșcurile cu bilete de tramvai din centru (Teatru-Podgoria) erau închise la ora 20. Dl. Petru Cuvineanu, director adjunct al CTPA, ne-a declarat că în mod normal fiecare tonetă cu bilete a companiei trebuie să aibă orarul afișat. Mai mult, toneta de la Gară are program până la ora 23,45, cea de la Podgoria - până la 21,25 și celelalte până la ora 20,30. Să sperăm că orarul va fi respectat cum se cuvine. Măcar deacum înainte.

Redactor de serviciu
T. M.

La telefonul după-amiezii, 280003, între orele 15,00-18,00

Chei pierdute. Posesorul cheilor pierdute la stadionul UTA, în sectorul L, rândul al doilea poate să și le recupereze la secretariatului clubului.

Căldură mare. Heizel Ana roagă pe cei de la ARTERM să mai privească (și) termometrele de afară. „Căldura e foarte costisitoare. Ne bucură faptul că noi, arădenii, beneficiem non-stop de energie termică și tocmai de aceea cred că trebuie să fie gospodărită cu grijă. Mai ales că (ne) și costă foarte mult...

Redactor de serviciu,
G. C.

CET ARE DE RECUPERAT PESTE 57 DE MILIARDE

Agenții economici precum și celelalte instituții care beneficiază de energie termică, datorează Sucursalei electrocentrale Arad (CET) aproape 60 de miliarde de lei. Mai precis - 57,5 miliarde. Unii dintre aceștia sunt debranșați chiar de doi ani, ajungând în situația ca majorările pentru întârziere să fie chiar mai mari decât suma efectiv datorată.

Topul celor mai mari datornici ni l-a prezentat dl. Adrian Ghilea, purtătorul de imagine al Sucursalei de Distribuție Arad (CET). Astfel, ALFAR-ul, deși nu i s-a mai livrat energie termică din mai 1998, are de plătit 26,2 miliarde de lei. IMAR-ul are datorii de 9,5 miliarde de lei, Fabrica de zahăr are de plătit 7,8 miliarde, UTA 3,3 miliarde ș. a. m. d.

ARIS-ul figurează și în acest top al datornicilor cu 2,7 miliarde de lei, cu toate că peste câteva zile se împlinesc doi ani de când nu a mai avut energie termică.

În ceea ce privește datoriile ARTERM, acestea se ridică la 7,8 miliarde de lei, bani ce reprezintă anticipații pentru furnizarea energiei termice. Și pentru că tot am ajuns aici, să precizăm că CET-ul livrează gigacaloria către Arterm cu 203.000 lei.

Încheiem prin a reaminti că sunt rezerve de păcură și cărbuni pentru a trece iarna cu bine toți arădenii. Gaz nu există în stocuri, însă este destul pe piață. „Totuși dacă ARTERM nu va recupera banii de la populație și nu ne va achita cu regularitate facturile lunare, noi vom fi în imposibilitatea de a mai cumpăra materie primă, și astfel nu vom mai putea furniza energie termică" a afirmat dl. Adrian Ghilea.Cum vor reuși oamenii să plătească apa caldă și căldura, asta numai Dumnezeu mai știe.

NICOLAE OPREAN

30 octombrie - ultima zi pentru preschimbarea permiselor și a taloanelor de înmatriculare

5 minute cu dl. colonel TEODOR LUPȘA, Șeful serviciului circulație, Inspectoratul Județean de Poliție

– Domnule colonel, întrucât se discută în fel și chip despre obligativitatea sau neobligativitatea preschimbării unor documente de-ale șoferilor, vă rugăm pe dv. să tranșați problema, ca să zicem așa...

– Bun. S-o tranșăm și aș începe prin a reaminti Hotărârea de Guvern nr. 667 din 1998, care vorbește despre obligația preschimbării permiselor de conducere și a certificatelor de înmatriculare conform unui calendar.

– Deci acum e limpede. Și unde-i lege...

– Da, așa e. Și acum s-o luăm metodic. Preschimbarea permisului de conducere se face, conform H.G. 667/1998, astfel: pentru cei născuți în ani cu soț, dar fără a depăși ziua și luna de naștere, preschimbarea trebuie să se facă în perioada 1 noiembrie 1998-31 octombrie 1999, cei născuți în ani fără soț, urmând să-și preschimbe permisele în perioada 1 noiembrie 1999 - 31 octombrie 2000.

– Ce acte trebuie să conțină dosarul pentru preschimbarea permiselor de conducere?

– Notați vă rog: permisul vechi, chitanță privind depunerea a 160.000 de lei la CEC pentru preschimbarea permisului, verificarea medicală la zi, două fotografii realizate la unul dintre atelierele foto abilitate în acest sens, una dintre aceste fotografii urmând a fi lipită pe fișa deținătorului permisului de conducere împreună cu un abțibild ce se primește tot de la atelierul foto. De reținut că fișa de care vorbeam poate fi găsită la birourile de copiat acte, unde se și completează cu datele din buletinul de identitate al celor în cauză, date din care nu trebuie să lipsească codul numeric personal. Toate aceste acte se vor depune la camera 10, a Inspectoratului Județean de Poliție.

– Foarte bine. Să trecem acum la preschimbarea certificatului de înmatriculare sau a talonului, cum mai este el denumit popular.

– Și pentru preschimbarea taloanelor H.G. 667 a stabilit un calendar. Astfel, până în 31 octombrie 1999, trebuie preschimbate certificatele de înmatriculare ai căror posesori au obținut talonul în primele 10 zile ale lunii în care a fost emis, cei care au obținut talonul între zilele de 11 și 20 ale lunii trebuie să-și preschimbe talonul în perioada 1 noiembrie 1999 - 31 octombrie 2000. În sfârșit, cei care au obținut talonul între zilele de 21 și sfârșitul lunii, vor fi obligați să și le preschimbe în perioada 1 noiembrie 2000 - 31 octombrie 2001. Ce documente se cer pentru acest lucru? CIV-ul (Cartea de identitate a autovehiculului), iar dacă nu există, el trebuie obținut de la Registrul Auto Român, o chitanță pentru 101.000 lei depuși la CEC, pentru preschimbarea talonului, talonul vechi și Inspecția tehnică periodică (ITP) pentru cei care nu au CIV, ITP care se face în acest caz doar la RAR.

– Ce se întâmplă cu cei care nu au mai apucat să-și preschimbe talonul sau permisul? Li se va tăia capul?

– Ei, nu, ceva mai simplu, dar nu mai puțin dureros. Li se va ridica permisul de conducere sau după caz, talonul, până vor intra în legalitate.

MIRCEA DORGOȘAN

De la trei femei care-și doreau soții acasă

BUBOIU ȘI MOȘ AU PRETINS ȘI PRIMIT 3000 DM

Poliția îi cercetezaă în stare de libertate pe **Moș Florian**, 40 de ani, din Pecica și **Buboiu Ioan**, de 30 de ani, din Plopiș, județul Sălaj. În sarcina celor doi s-a stabilit că pe 19 octombrie a.c . au pretins și primit suma de 3000 **DM de la Vânțan Iuliana, 26 ani, Covaci Angelica,** 31 ani și **Bănățan Angela**, 36 ani, toate trei din Pecica, fără ocupație și antecedente penale.

Moș și Buboiu le-au promis celor trei femei că pe baza influențelor pe care aceștia le au pe lângă organele Parchetului, vor interveni în scopul de a nu se mai dispune prelungirea mandatelor de arestare preventivă pentru soții lor și respectiv dispunerea cercetării acestora în stare de libertate.

Doar că, pe 20 octombrie, Parchetul de pe lângă Tribunalul Arad a dispus prelungirea mandatelor de arestare preventivă celor în cauză și cercetarea lor în stare de arest preventiv și, ca urmare, femeile s-au văzut înșelate...

Dosarul cu toate elementele legate de fapta arătată mai sus a fost înaintat spre competentă soluționare Parchetului de pe lângă Tribunalul Arad.

DANA LASC

A treia investiție de proporții - în parcul industrial

Ieri, la Primăria Arad, a avut loc o licitație prin care s-a adjudecat (la al doilea termen, deoarece inițial n-a fost decât un singur concurent) firmei NDB LOGISTICA SRL un teren în zona hipodrom, parcul industrial, pentru construirea unui depozit de 1,3 ha. Valoarea investiției ridicându-se la 7 milioane DM. NDB Logistica este o firmă înființată de doi coloși ai transportului. E vorba de NORBERT DEUTRESSANGLE (Franța), cu o cifră de afaceri de 7 miliarde franci și DE BO LOGISTICA, cu o cifră de afaceri de 2 miliarde franci. Aceste firme au ca obiect de activitate transportul și au clienți pentru care lucrează în România. Firma NDB va avea sediul în Arad, va construi o serie de depozite în parcul industrial, astfel vor apărea noi locuri de muncă pentru arădeni. Apariția firmei NDB Logistica SRL în parcul industrial este a treia investiție străină de amploare din această zonă.

S. GHILEA

UN KM DE DRUM ASFALTAT - DOUĂ MILIARDE DE LEI

Cum arată astăzi majoritatea drumurilor din județul nostru se știe. Acest fapt depinde în principal, dar nu numai, de banii alocați pentru refacerea și construirea lor. Astfel, de la Administrația drumurilor județene Arad am aflat că actualmente 1 km de drum a cărui asfaltare începe de la „zero" costă între 1,5 și 2 miliarde de lei. Prețul final este „explicat" prin costul materialelor de construcție, o tonă de piatră spartă ajungând la 120.000 de lei, o tonă de asfalt variind între 6-800.000 lei. La acestea se adaugă, evident, costul celorlalte materiale și manopera. Deloc de neglijat este și distanța până la cariere sau centrele de aprovizionare, factor care „rotunjește" substanțial prețul final al unui kilometru de drum asfaltat sau pietruit.

C. T.

PAZNICII LA „NEVOIE" SE ADUNĂ

În urma măsurilor specifice întreprinse de polițiștii arădeni, au fost depistați AMARANDEI MIHAI, 30 de ani, paznic la S. C. DM INVEST SRL și OCNEAN MARIUS, 24 de ani, paznic la S. C. ZAHĂR S. A., ambii din Arad și fără antecedente penale.

În noaptea de 22/23 octombrie, cei doi au pătruns, prin efracție, în depozitul S. C. STANET SRL Arad, de unde au sustras bunuri în valoare de 10.000.000 lei. Prejudiciul a fost recuperat, însă Amarandei și Ocnean urmează să fie prezentați Parchetului de pe lângă Tribunalul Arad.

UNDE-S, DOMNILOR, CARNETELE DE... ASIGURAT DE SĂNĂTATE?

...Și se înființă Casa de Asigurări Sociale de Sănătate. „Foarte bine" - ne-am zis. Dar se pare că ne-am cam grăbit cu aprecierea, căci, la noi, de la un timp, baș să mai găsești un lucru făcut „rotund de la cap la coadă" - cum se zice. Și a mai fost să fie o mare promisiune, aceea că „peste o lună" - încă nu se știe, precis, **care**?, că au trecut vreo câteva, deja - se va începe distribuirea carnetelor „de asigurat de sănătate" pentru tot omul de rând, plătitor de CAS, conform legii. Asta, așa - și-i foarte bine **așa**! - pentru ca acela ce ajunge să aibă nevoie de un control medical, de o analiză de laborator, mă rog, de serviciile medicale (a căror necesitate apare, de foarte multe ori pe neprevăzute!) să nu mai fie pus în situația de a alerga „cu jalba-n proțap" după o adeverință că e... plătitor de CAS.

Eh! Dar mai marii cu asigurările amintite, după ce s-au văzut, bine mersi, înșurubați în fotolii, au început să se molipsească de la... boala epidemică a etapei numită „pas! promisiunilor; ia mai suferiți, domnilor, și-o astfel de amânare, căci încă nu s-a decis care editură a... «sărit» mai bine la tipăritul carnetelor, nu-i așa? doar și tipăritul ăla înseamnă ceva, în buzunarul cuiva?". Să fim serioși! Chiar dacă nu-i acesta motivul (așa cum se zvonește prin lume!), oricum, dincolo de tăcerea „carnetelor de asigurat de sănătate", tot contribuabilului i s-au mai dat suficiente motive de stres. Se pare că mai erau necesare aceste stresuri - după părerea unora dintre prea clarvăzătorii noștri suspuși finanțiști și guvernanți - căci și așa, la noi, sănătatea-i doar la... superlative tot mai... negative de la o zi la alta! La ce să meargă, domnilor, la noi o treabă bine, când ne pricepem s-o facem să meargă de la început prost? Și totuși unde-s „carnetele de asigurat de sănătate"? Ori, să uităm promisiunea c-a fost minciună... netratabilă? S-avem pardon!

CONSTANTIN SIMION

Tâlhăria comisă în Ungaria

AUTORUL - DEPISTAT LA ARAD

Măsurile specifice întreprinse de polițiștii arădeni au dus la identificarea și reținerea urmăritului general CÎRPACI GYURA, 27 ani, din Arad.

Cîrpaci s-a sustras urmăririi penale pentru tâlhăria comisă împreună cu alte două persoane pe teritoriul Ungariei pe 19 septembrie 1996, când, prin violență, i-a deposedat de bani și bunuri pe doi indivizi.

La TV Arad

ÎNTREBĂRI PENTRU PRIMAR ȘI ȘEFUL GARDIENILOR PUBLICI...

Astă-seară, începând cu orele 20,00, ziarul ADEVĂRUL și TV ARAD au ca invitați, în șoul „FIȚI CU OCHII PE NOI", pe primarul Aradului, dl. VALENTIN PAUL NEAMȚ și pe șeful Corpului Gardienilor Publici, dl. IOAN KLEIN. Cei doi vor răspunde la întrebările arădenilor începând cu orele 20,30.

S.G.

Programul curselor internaționale de pe Aeroportul Arad 31.10.1999 - 25.03.2000

Luni

Decolare	Aterizare	Decolare	Aterizare
Treviso (08,00)	Arad (10,20)	Arad (11,00)	București (11,55)
Stuttgart (09,00)	Arad (12,10)	Arad (12,40)	București (13,50)
Oradea (14,05)	Arad (14,35)	Arad (15,05)	Verona (16,45)
București (15,00)	Arad (15,50)	Arad (16,30)	Ancona (16,50)
Ancona (17,50	Arad (20,15)	Arad (20,55)	București (21,45)
Verona (17,35)	Arad (20,50)	Arad (21,20)	Oradea (21,50)

Marți

Decolare	Aterizare	Decolare	Aterizare
București (08,05)	Arad (09,00)	Arad (09,40)	Frankfurt (10,50)
Frankfurt (11,50)	Arad (14,35)	Arad (15,15)	București (16,15)

Miercuri

Decolare	Aterizare	Decolare	Aterizare
București (17,15)	Arad (18,30)	Arad (19,00)	Stuttgart (20,15)

Joi

Decolare	Aterizare	Decolare	Aterizare
București (08,05)	Arad (09,00)	Arad (09,40)	Frankfurt (10,50)
Stuttgart (09,00)	Arad (12,10)	Arad (12,40)	București (13,50)
Frankfurt (11,50)	Arad (14,35)	Arad (15,15)	București (16,15)

Vineri

Decolare	Aterizare	Decolare	Aterizare
București (08,40)	Arad (09,35)	Arad (10,35)	Treviso (10,45)
Oradea (11,00)	Arad (11,30)	Arad (12,00)	Verona (13,40)
Treviso (11,45)	Arad (14,10)	Arad (14,50)	București (15,40)
București (15,00)	Arad (15,50)	Arad (16,30)	Ancona (16,50)
Verona (14,40)	Arad (17,55)	Arad (18,25)	Oradea (18,55)
Ancona (17,50)	Arad (20,15)	Arad (20,55)	București (21,45)

Sâmbătă - Nu sunt Curse

Duminică

Decolare	Aterizare	Decolare	Aterizare
București (14,20)	Arad (15,10)	Arad (15,50)	Treviso (16,20)
București (15,30)	Arad (16,45)	Arad (17,50)	Stuttgart (18,30)

Orel[illegible] cele locale.

ACȚIUNE TERORISTĂ ÎN INCINTA PARLAMENTULUI DE LA EREVAN

Patru persoane înarmate au pătruns, ieri, în clădirea Parlamentului armean, luîndu-i ostatici pe deputați și mai mulți membri ai guvernului și rănindu-l pe premierul Vagen Sarkisian, a cărui situație nu este cunoscută încă, relatează AFP.

Situația din capitala armeană este confuză, informațiile cu privire la soarta premierului fiind neclare. Un deputat care a asistat la atac a afirmat că Sarkisian a fost ucis, în timp ce serviciul de presă al guvernului a declarat că acesta este rănit, dar se află în viață. Canalul de televiziune armean a citat însă surse care au afirmat că premierul,președintele Parlamentului, Karen Demircian, și vicepreședintele Parlamentului, Iuri Bahcian, și-au pierdut viața în urma atacului.

La închiderea ediției, un mare număr de deputați și miniștri se află încă reținuți în sediul Parlamentului, care a fost înconjurat de forțe de poliție. Ministrul armean de Interne a afirmat că în clădire se află circa 200 de persoane. "Clădirea este înconjurată de forțe speciale, iar situația este sub control", a declarat un purtător de cuvînt al Ministerului de Interne.

Președinția de la Erevan a anunțat că șeful statului, Robert Kociarian, s-a deplasat la fața locului, intenționînd să negocieze cu autorii atacului. Revendicările acestora nu sunt clare, dar mai mulți martori au precizat că ei ar dori să transmită o declarație prin intermediul televiziunii sau postului de radio național.

Un deputat care a asistat la atac a afirmat că un grup de patru persoane înarmate a pătruns, ieri, în clădirea Parlamentului, a blocat toate căile de acces și a anunțat că intenționează să dea o lovitură de stat. În momentul atacului, premierul se afla la tribună și răspundea întrebărilor puse de deputați.

Canalul de televiziune A1+ a anunțat că atacul s-a soldat cu opt morți și 30 de răniți, dar aceste informații nu au fost confirmate de alte surse.

Comandoul este condus de Nairi Unanian, fost jurnalist și fost membru al partidului naționalist Dașnaktsutun, care a afirmat că "dorește să salveze națiunea", a anunțat Elena Gurdinian, purtător de cuvînt al președinției armene. Partidul Dașnaktsutun a precizat, ieri, că Unanian nu mai este membru al acestei formațiuni politice.

Secretarul adjunct de Stat american Strobe Talbott, care se afla la Erevan chiar înaintea atacului, se întîlnise în cursul zilei cu premierul, a precizat agenția Itar-Tass, citînd surse de la președinția armeană. Talbott sosise cu puțin timp înainte de la Baku, capitala Azerbaidjeanului, urmînd să poarte discuții referitoare la situația din Nagorno Karabah. Departamentul de Stat american a anunțat că Talbott a părăsit Erevanul cu puțin timp înainte de atacul din Parlament.

Purtătorul de cuvînt al Departamentului de Stat a mai afirmat și că Statele Unite condamnă acțiunea "teroristă" de la Erevan. James Rubin a precizat că Washingtonul "condamnă acest act de violență, acest act terorist", adăugînd că nu deține informații privind mobilul agresorilor.

La rîndul său, președintele rus Boris Elțîn și-a exprimat "profunda indignare" față de tentativa de lovitură de stat de la Erevan. Elțîn a condamnat acțiunile teroriste și i-a cerut ambasadorului rus în Armenia să prezinte condoleanțe familiilor victimelor.

Foto: ONORIU FELEA

A șaptea ediție a Festivalului de Teatru Francofon se apropie de sfârșit. Întotdeauna ceea ce este frumos trece prea repede. Emoții, întâlniri și reîntâlniri, experiențe teatrale, schimburi culturale sunt doar câteva dintre motivele care îi determină pe elevii-actori din numeroase țări europene (și nu numai) să revină în fiecare octombrie la Arad. Astăzi pe scena teatrului arădean se vor decerna premiile. Festivalul se va încheia, ca în fiecare an, cu o petrecere de bun rămas.

Conferință de presă PUNR

PUNR A FUZIONAT CU P.O.D.

Ieri, la sediul PUNR Arad a fost organizată o conferință de presă, la care au participat Ioan Moș, președinte, Ioan Popa, consilier municipal, fostul deputat Emil Roman și noul vicepreședinte al PUNR Arad, Teodor Mihuț.

Cea mai importantă chestiune prezentată presei de președintele Ioan Moș a fost cea a fuziunii prin absorbție a PUNR cu Partidul Reîntregirii Opțiunea Daco-Latină, al lui Mircea Druc. Prin absorbție, PUNR a câștigat 26.000 membri la nivel național, iar în Arad, circa 300 de oameni. Fostul președinte al filialei arădene a POD, Teodor Mihuț, a fost numit vicepreședinte al PUNR Arad, iar Mircea Druc, președintele Consiliului Național al PUNR.

În continuarea conferinței de presă, peuneriștii arădeni au abordat problema manualelor școlare, numindu-l pe ministrul învățământului Andrei Marga groparul învățământului românesc. PUNR susține punctul de vedere al PDSR cu privire la demiterea guvernului Radu Vasile și face apel către PD să se alăture acestei inițiative.

Ș. POPESCU

Foști combatanți în Afganistan și Cecenia

INSTAUREAZĂ LINIȘTEA ÎNTR-UN ORAȘ ROMÂNESC

Doi foști ofițeri superiori din Republica Moldova, combatanți în Afganistan și Cecenia, angajați de Primăria Piatra Neamț pentru a păstra ordinea publică în zona unor blocuri din cartierul Dărmănești ocupate de rromi, și-au început activitatea, marți, reușind, în scurt timp, să instaleze liniștea în zonă, transmite corespondentul MEDIAFAX.

Primarul pietrean intenționează să reabiliteze blocurile D2 și D3 din cartierul Dărmănești, ocupate de familii de rromi, și a recurs la serviciile acestor luptători pentru a reuși evacuarea locatarilor care se opun, de mai mult timp, acestei măsuri.

La începutul anului 1999, administratorul blocurilor D2 și D3 din Dărmănești a demisionat din funcție și a depus și o plîngere la Poliție că a fost bătut, iar Primăria Piatra Neamț a organizat un concurs pentru ocuparea acestui post la care nu s-a prezentat nici un candidat. "Nu a avut nimeni curaj să se prezinte la concurs", a declarat primarul Rotaru, care a apreciat că singura soluție era angajarea celor doi foști ofițeri. La scurt timp de la preluarea atribuțiilor, cei doi au reușit să se impună prin mijloace proprii, astfel încît în zonă este liniște, **iar romii, locatari ai blocului D3, au măturat și strâns gunoaiele care se adunaseră în jurul imobilului.**

Foștii combatanți în Afganistan și Cecenia, Anatoli Radiuc și Iuri Sagaidac, din Chișinău, s-au arătat destul de modești și au declarat că a fost destul de simplu să-i convingă pe rromi să facă ordinea în zonă. "Nu i-am bătut. Avem noi metodele noastre de a-i convinge", a spus Iuri Sagaidac. "Le-am cerut să mențină zona curată, elegantă, fără scandaluri, să plătească la timp întreținerea și să se ocupe de repararea stricăciunilor din zonă. Din cîte am înțeles, lor li se pare o muncă ușoară față de ceea ce au făcut în alte părți. Pînă acum, mie îmi place cum lucrează cei doi", a declarat la rîndul său primarul Ion Rotaru.

LIGA CAMPIONILOR

Aseară s-au disputat jocurile etapei cu numărul cinci, penultima, din cadrul grupelor de calificare ale Ligii Campionilor. Iată rezultatele înregistrate:

Grupa A

Lazio Roma - Bayer Leverkusen 1-1

Maribor Teatanic - Dinamo Kiev 1-2

Grupa B

F.C. Barcelona - A.I.K. Solna 5-0

Arsenal Londra - Fiorentina 0-1

Grupa C

Rosenborg Trondheim - Boavista Porto 2-0

Borussia Dortmund - Feyenoord Rotterdam 1-1

Grupa D

Croația Zagreb - Manchester United 1-2

Sturm Graz - Olympique Marseille 3-2

GUVERNATORUL B.N.R. (ÎNCĂ MAI) SPERĂ...

Principalele probleme ale României, de anul viitor, sunt cea fiscală, împreună cu datoria publică internă, precum și cu cea externă, dar acestea pot fi rezolvate, și nu este nevoie de introducerea unui Consiliu Monetar, a afirmat, ieri, Mugur Isărescu, guvernatorul BNR, la Romanian Investment Summit, organizat de International Herald Tribune.

"Această problemă nu este de nerezolvat. Este abordabilă și sunt soluții. Problema României trebuie rezolvată în termeni fiscali, pentru că nu este o problemă monetară", a spus Isărescu, care a răspuns unei întrebări referitoare la posibilitatea introducerii Consiliului Monetar la anul, în încercarea de a rezolva problema deficitului bugetar.

Isărescu a respins soluția Consiliului Monetar. "Consiliul Monetar introduce o disciplină financiară fiscală, de plăți, dar nu este obligatoriu. Nu cred că România trebuie să treacă la Consiliu Monetar", a spus Isărescu.

Întrebat fiind de principalii indicatori pentru 2000, guvernatorul BNR a precizat că totul depinde de finanțarea externă.

"Programul economic trebuie să cuprindă o finanțare extrem de importantă la Ministerul Finanțelor, pentru a rezolva povara deficitului fiscal și al suportabilității sociale", a spus Isărescu.

Un alt pericol pentru România este că poate avea un alt an de contracție economică, în continuarea efortului de rambursare a datoriei externe, și de aceea este necesar că România să își recîștige credibilitatea externă, pentru a putea obține fonduri valutare care să finanțeze deficitul bugetar și cel al balanței de plăți.

JOI, 28 OCTOMBRIE 1999

TVR 1
7,00 Matinal național
9,00 TVR Iași
10,00 Judecată, fără Călin Nemeș - rel.
11,00 TVR Cluj-Napoca
12,00 Lumea dansului - rel.
13,00 TVR Timișoara
14,00 Jurnal
14,15 CiberFan
14,30 Destinul unei națiuni: Mihai Viteazu și Transilvania
15,00 Conviețuiri
16,00 Pentru dv., doamnă!
17,00 La telefon, muzica populară!
17,25 Casa mea
17,55 Tragerile Loto
18,00 Corect!
18,05 Jumătatea ta
19,00 Avanpremieră. Știri
19,05 Amintiri din secolul 20
19,10 Sunset Beach - ep. 559
20,00 Jurnal * Meteo * Sport
20,55 Moștenirea - ep. 3
21,45 Reflecții rutiere
22,00 Memorialul Timișoara, decembrie 1989
23,00 Jurnalul de noapte
23,15 Punct ochit - talk-show politic
0,15 Rock la miezul nopții
1,15 Pariul Trio

TVR 2
7,00 TVM. Telematinal
8,00 Desene animate
8,50 Emisiune pentru copii
10,15 Limbi străine: germană
10,40 O familie ciudată - d. a.
11,10 Desene animate
12,00 Alfa și Omega
13,00 Un cântec, o glumă...
13,10 Mistere și minuni
14,00 Emisiune în limba germană
15,00 Delfi și prietenii săi
16,00 Obsesia - s.
16,45 Santa Barbara - s.
17,30 Portrete în acvaforte
18,00 Muzeul Orsay - ep. IV
18,55 Știri bancare
19,10 Marile voci negre americane - II
19,55 Ion Minulescu - doc.
20,10 Cinematograful de artă: **Woyzeck - f. Germania, 1978**
21,30 De la lume adunate... - spectacol de folclor
22,30 Time Out
23,20 Videoclipuri
23,35 În compania vedetelor cu Clive James în Dallas

PRO TV
7,00 Bună dimineața, Pro TV e al tău!
10,00 Tânăr și neliniștit - rel.
10,50 Faimă și decădere - f. SUA, 1995
12,30 Royal Canadian Air Force - s.
12,55 Știrile Pro TV * O propoziție pe zi
13,05 Babylon 5 - s.
13,50 Ani de liceu - s.
14,15 Miracolul tinereții - s.
14,45 Familia Bundy - s.
15,15 Nisipurile din Miami - s.
16,00 Tânăr și neliniștit - ep. 864
17,00 Știrile Pro TV * O propoziție pe zi
17,00 Știrile Pro TV Arad
17,30 Spitalul Chicago Hope - ep. 4
18,30 Doi polițiști și jumătate - ep. 2
19,30 Știrile Pro TV
20,00 Știrile Pro TV Arad
20,30 Marea prăpastie - f. SUA, 1991
22,25 Știrile Pro TV
22,30 Chestiunea zilei, cu Florin Călinescu
23,30 Știrile Pro TV * Profit * O propoziție pe zi
0,00 Criminaliștii - s.
1,00 Știrile Pro TV
1,30 Chestiunea zilei - rel.
2,30 Cine-i șeful? - s.
3,00 Brigada 132 - s.

TV ACASĂ
7,00 Maria - s.
6,50 Acasă la bunica - rel.
7,00 Dragoste și putere - rel.
7,30 Căsuța poveștilor
8,15 Rosalinda - s., rel.
9,00 Înger sălbatic - s., rel.
10,00 Renzo și Adriana - rel.
11,00 Lanțurile iubirii - rel.
11,50 Nimic personal - rel.
12,30 Un pezevenghi de Dumnezeu - rel.
14,15 Viața noastră - s.
15,00 Dragoste și putere - s.
15,30 Renzo și Adriana - s.
16,30 Preciosa - s.
17,25 Vremea de acasă
17,30 Rosalinda - s.
18,30 Acasă la bunica
19,25 Vremea de acasă
19,30 Acasă la bunica
19,45 Desene animate
20,20 Somn ușor!
20,30 Înger sălbatic - s.
21,30 Sânge din sângele meu - s.
22,25 Vremea de acasă
22,30 Perry Mason: Psihologia crimei radiofonice - film
24,15 Surorile - s.

ANTENA 1
7,00 Observator
8,00 Dimineața devreme
10,00 Știri
10,15 Colivia de aur - s.
11,00 Inspirația Carolinei - s
12,00 Baywatch Nights - s.
13,00 Știrile amiezii
13,15 Viitorul începe azi - s.
14,00 Decepții - s.
15,00 Luz Maria - s.
17,00 Știri
17,25 Dragostea învinge - s.
19,00 Observator
20,00 VIP - ep. 9
20,50 Air America - ep. 9
21,40 Brigada mobilă
22,00 Observator
22,30 Marius Tucă Show
0,00 Minutul Zero
0,30 Nebunie de Halloween - comedie, SUA, 1981
2,00 Observator - rel.
2,30 Inspirația Carolinei - rel.

PRIMA TV
7,00 Karaoke show
8,00 Dimineața cu Prima
12,00 Nadine show - rel.
13,00 Politica de mâine - rel.
15,00 Viața în direct
16,00 Focus
16,15 Celebri și bogați - ep. 171
17,15 Nadine Show
18,00 Focus * Sport, Meteo
18,55 Clip Art
19,00 Românie, Românie...
19,15 Karaoke Show
20,00 Film artistic
21,30 Apel de urgență, cu Marian Stan
22,00 Românie, Românie...
22,15 Focus
22,45 Revista presei. Principalele evenimente ale zilei în presa de azi
23,00 Politica de mâine

TELE 7 ABC
7,00 Știri
7,10 Bună dimineața, România
9,00 Lou Grant - rel.
10,00 Știri
10,30 Dintre sute de ziare - rel.
11,10 Derrick - rel.
12,15 Reporter Tele 7
12,30 24 din 24 - rel.
13,00 Drumuri printre amintiri - rel.
13,30 Documentar - rel.
14,00 Medici la datorie - s.
15,00 Știri
15,15 Post Meridian
16,30 O singură viață - s.
17,30 Documentar
18,00 Știri
18,10 Lou Grant - s.
18,55 Pariul Trio
19,00 Secția de poliție - s.
20,00 Actualitatea Tele 7
20,30 Documentar
21,00 Dintre sute de ziare
21,40 Pariul Trio
21,45 Loto

TV ARAD
7,00 Observator
8,00 Știri TVA - rel.
8,30 Club T - rel.
9,50 Anunțuri - rel.
10,00 Știri
10,10 Colivia de aur - s.
11,00 Inspirația Carolinei - s.
12,00 Baywatch Nights - s.
13,00 Știrile amiezii
13,15 Viitorul începe azi - s.
14,00 Decepții - s.
15,00 Luz Maria - s.
17,00 Știri
17,25 Divertisment
18,00 Viață Spirituală
18,20 Anunțuri
18,30 Știri TVA
19,00 Observator
20,00 Fiți cu ochii pe noi!
21,20 Anunțuri
21,30 Știri TVA
22,00 Observator
În continuare programul este identic cu cel al Antenei 1.

TV INTERSAT
8,55 Deschiderea programului
9,00 Intersat Music
9,30 Suflete întunecate - film
11,00 Știrile Intersat
11,30 Dulce ispită - s.
12,15 Comorile lumii
12,30 Comoara deșertului pierdut - film
14,00 Forțele speciale de elită
15,00 Balanța justiției - s.
15,45 Joia bănățeană
17,45 Emisiune în lb. maghiară
18,45 Știrile Intersat
19,20 Dulce ispită - s.
20,05 Mistere, farmece, miracole
20,30 Microb - emisiune sportivă în direct
22,00 Polițistul maniac - film
23,30 Știrile Intersat
0,00 Erotica
0,45 Închiderea programului

HBO
10,00 Hot Boyz - acțiune, SUA, 1999
11,30 Zeus și Roxanne - comedie, SUA, 1996
13,15 Iubire fără vârstă - comedie, SUA, 1993
15,15 Speed: Cursă infernală - f. SUA, 1994
17,15 Totul despre sex - s.
17,45 Joc murdar - f. SUA, 1997
19,15 Un pisoi la Hollywood - d. a.
20,30 Misiune imposibilă - f. SUA, 1996
22,15 Cocoșatul - aventuri, SUA, 1997
0,30 Umbra și întunericul - f. SUA, 1996

ATOMIC TV
7,00 Selector
10,25 Reactor - rel.
10,30 Atomic Café - rel.
11,00 Atomix cu Dinu - rel.
14,00 Interactiv
15,55 Reactor
[illegible] Metropolis - rel.
17,00 Selector
19,00 Atomix cu Mircea
21,55 Reactor
22,00 Hai Hui - rel.
22,30 South Park - d. a.
23,00 Klub Bizzar - rel.
0,00 Insomnia

RADIO ARAD & RADIO CONTACT (65,95 MHz)
5,00 - 8,00 BUNĂ DIMINEAȚA! - program Radio Contact; **8,00 - 11,00 BUNĂ DIMINEAȚA, ARAD!** - cu Gabriela Gavrilescu și Radu Mustafa - Știri (8,30; 9,30; 10,30); Informații locale; Dedicații muzicale (9,30 - 10,30); În poiana dorului, muzică populară (10,30 - 11,00); **11,00 - 19,00 CONTACT FM** - program Radio Contact; **19,00 - 22,00 BUNĂ SEARA ARAD!** - Univers ambiental, cu Sergiu Rusu și Darius Dârlea (19,00 - 19,30); Maxi chestionarul de joi, cu Codruța Belean și Darius Dârlea (19,30 - 21,00); Viața spirituală (21,00 - 22,00); **23,00 - 1,00 RADIO CONTACT** - În arșița muzicii; Contact jazz

RADIO PRO FM (92,1 MHz)
0,00 - 5,00 PRO FM BY NIGHT; 5,00 - 6,00 BULETIN DE ȘTIRI la fiecare sfert de oră; **6,00 - 7,00 RONDUL DE DIMINEAȚĂ** - INFO PRO cu Dan Apostol și Laura Călăceanu; **7,00 - 10,00 PRO FM PÂNĂ LA 10** - cu Flavius Eșnican; **10,00 - 13,00 MIHAI CU NOI** - cu Mihai Dobrovolschi; **13,00 - 14,00 13-14 CU ANDREI** - cu Andrei Gheorghe; **14,00 - 17,00 ORAȘUL SUB LUPĂ** - cu Cătălin Lăpușcă; **17,00 - 19,00 STAR STATION MIX** - cu Mihai Gurei; **19,00 - 21,00 ASCULTĂ-ȚI MUZICA!** - cu Călin Gheorghe; **21,00 - 22,00 PRO FM GREATEST HITS** - cu Marius Vintilă; **22,00 - 24,00 RONDUL DE NOAPTE** - cu Răzvan Exarhu

RADIO TIMIȘOARA
6,00 Ceasurile dimineții ; 8,00 Muzică populară cu dedicații; 9,00 Diminețile cetății; 10,00 Radio circuit; 11,00 Radio cocktail; 13,00 Emisiune în lb. germană; 14,00 Emisiune în lb. maghiară; 15,00 Emisiune în lb. sârbă; 16,00 Actualități, muzică, sport; 17,00 Gramofon; 18,00 Un răspuns pentru fiecare; 19,00 Radiojurnal; 19,15 Vă place opera?; 20,05 Călătorie în lumea poveștilor; 20,15 Școala pământului; 21,00 Curierul de seară; Știri: 6,00; 7,55; 9,00; 11,00; 12,55; 17,00; 18,00; 20,00; 21,00; 21,55; Radio Jurnal: 7,00; 16,00; 19,00.

RADIO SEBIȘ
6,00 Detașamentul de trezire ; 8,00 Cântă-mi lăutare - muzică populară; **9,00 Alo, tu alegi!; 11,00 Cafeaua de zece; 12,00 La porțile dorului** - muzică populară; **13,00 FM-ul de prânz; 14,00 Om bun** - muzică folk; **15,00 Astăzi sărbătorim** - muzică populară și dedicații muzicale; **16,00 După patru; 18,00 Telefonul cu butoane; 19,00 La Mulți Ani!** - dedicații muzicale; **20,00 Casa noastră; 21,00 Șueta cu Magi** - talk [illegible] Ascultă și tu!; 0,00 92,1

Pro și contra

Președintele PDSR Ion Iliescu cere demiterea guvernului Radu Vasile și înlocuirea lui cu unul de tehnocrați. Colegii de opoziție susțin că este o idee bună devreme ce s-ar putea ajunge, printr-o astfel de măsură, la detensionarea societății românești. Un guvern de tehnocrați ar oferi soluții economice salvatoare pe care, în condițiile actuale, numai specialiștii le mai pot da. Din contră, din tabăra cealaltă, a puterii, se crede că declarația președintelui partidului amintit urmărește un scop pur electoral. Cu privire la riscurile și avantajele unei astfel de guvernări, având în vedere că mai este puțin timp până la alegeri, am solicitat punctul de vedere al senatorilor Ulm Spineanu - PNȚCD și Ion Solcanu (PDSR).

ULM SPINEANU: Riscurile administrației tehnocrate

„Propunerea dlui Iliescu este o declarație politică, o consider ca fiind normală de pe poziția opoziției. Ea explică și constituie o nemulțumire. Despre guvernul de tehnocrați a fost o discuție și în timpul guvernului domniilor lor. Îmi aduc bine aminte că atunci au respins această chestiune cu același tip de argumente, iar astăzi o susțin. Este vorba de argumente legate de formularea constituțională potrivit căreia în ultimele șase luni (până la alegeri n. a.) nu se mai fac asemenea modificări. Dar așa e în politică, se dau declarații, se creează curente, interpretări." Întrebat care ar fi riscurile unei asemenea guvernări, Spineanu ne trimite la lectură, punctual, la filosoful Frederich Heyek: „Bineînțeles că există și riscuri ale unui asemenea guvern și e bine de citit Frederich Heyek, despre riscul administrației într-un corpus tehnocrat. Printre acestea, cel mai important ar fi acela al incompatibilității în susținerea politică. Și apoi, orice s-ar face, legile nu-s numai de natură tehnică. Aici (la Senat - n. a.) nu facem proiecte de duzină." Totuși, senatorul chestionat nu refuză ideea că un astfel de guvern ar întruchipa Făt-Frumosul economiei noastre, crescând într-un an cât alții în doi: „Depinde de ritmul în care lucrează guvernul și de ritmul reformei. Anul poate fi echivalent și cu doi. Oricum, o modificare nu mai încape în discuție. Acum se fac legi privind pregătirea ciclului economic."

ION SOLCANU: Guvernul de tehnocrați - împiedicarea blocajului politic

Personal, cred că propunerea dlui Iliescu este binevenită din cel puțin două motive și ambele esențiale. În primul rând, un guvern de tehnocrați ar realiza detensionarea societății românești, tensionare care a atins în aceste luni de toamnă cu frig în case, cu șomaj, cu nemulțumiri ale studenților, ale pensionarilor, o nemulțumire generalizată la cote maxime. S-ar detensiona în sensul că n-ar mai exista actualul guvern, iar un alt executiv, de tehnocrați, poate constitui pentru toți aceștia speranța de altceva. Un alt argument care mi se pare la fel de important este acela că guvernul de tehnocrați, de tehnicieni, care să fie sprijinit de marea majoritate a partidelor din parlament pe niște obiective de natură economică bine definite și de politică internă, dar și de politică externă, poate realiza și ceea ce are în program actuala putere și poate realiza în ultimă instanță ceea ce are opoziția. Aceste două argumente corelate cu cel de al treilea, și anume pregătirea alegerilor anticipate, fie la timpul lor, pot întruni cel puțin sufragiile întregii Opoziții." Referitor la riscurile unei astfel de guvernări, Ion Solcanu precizează: „Nu spunem că nu ar fi și anumite dificultăți în realizarea guvernului de tehnocrați, în realizarea acestei opțiuni politice. În momentul în care aceste dificultăți ar fi surmontate și s-ar constitui un astfel de guvern cu un mandat bine determinat, nu cred că ar exista elemente negative. Ceea ce trebuie să eliminăm e pericolul unor nemulțumiri populare care să nu fie controlate nici de sindicate, nici de actuala putere, pericolul unor greve succesive, care să scape de sub controlul statului și care să se transforme într-o mișcare haotică, care să pună în pericol stabilitatea politică a țării. Chiar dacă acum e foarte rău, avem totuși niște realizări în plan politic în sensul existenței unei democrații, atât cât mai e ea; în momentul în care se vor declanșa asemenea mișcări populare, toate aceste realizări, chiar de natură democratică, dispar." Într-un guvern de tehnocrați, Ion Solcanu îl vede pe Teodor Stolojan (ca prim-ministru) și, deși există „o mulțime" de specialiști, Solcanu se teme să nominalizeze pe cineva. Și, cu toate că tehnicienii ar trebui să fie independenți (ca dl. Stolojan), tot „forțele politice" trebuie „să convină asupra fiecărei persoane. Vor fi propuse mai multe persoane și partidele respective le va analiza pe fiecare. În momentul în care va fi un consens asupra propunerilor ministeriale, nu vor mai fi probleme."

DANIELA POPESCU

PORTRETUL LIDERULUI DE AZI ȘI MÂINE

În politică, fiecare trebuie să aibă un foarte puternic instinct al competiției. Trebuie să vrea să câștige. Trebuie să nu-i placă să piardă, dar mai presus de orice trebuie să aibă abilitatea de a reveni, de a nu înceta să lupte cu și mai multă putere când se află în cumpănă. Așa este lumea sportului. Așa este lumea politicii. Cred că se poate spune că așa e viața.

În ultimii douăzeci de ani am avut prilejul de a cunoaște o sumă de lideri politici. Trecând prin valurile vieții publice, am învățat că nu poți să apreciezi cu adevărat înălțimile dacă nu ai răzbit prin greutăți profunde; nici nu poți să înțelegi în întregime faptele care determină opțiunile unui lider, dacă stai pe margine și nu faci altceva decât să privești.

Iată cum văd eu calitățile unui lider, care vrea să conducă: forța de a cârmui este o unică formă de artă, cerând într-o măsură extraordinară atât **putere**, cât și **viziune**. Forța de a cârmui cere o mare viziune, una care îl inspiră pe lider și îi dă capacitatea să inspire pe cei care îi conduc. Oamenii își iubesc liderul în aceeași măsură în care îl și poate urî. Nu ajunge ca un lider să știe ce e bine. Trebuie să fie capabil **să facă** ce este bine.

Shakespeare nota cândva: „unii se nasc în măreție, unii o dobândesc, iar asupra altora măreția se îndreaptă prin forța destinului".

Pentru oricine încearcă să conducă, există încă mai multe persoane care încearcă să se lase conduse. Unii numesc faptul acesta instinct de turmă. E mai ușor și mai sigur să te supui decât să conduci. Guvernarea cere simț de răspundere (să nu zic bun simț), și, în multe cazuri, multă muncă și griji.

Problema tuturor liderilor este ușurința cu care pot să cadă în cursa Diavolului, aceea de a „deveni asemeni lui Dumnezeu". Odată cu puterea, vin privilegiile ei, fie oferite, fie pretinse. În lumea politică, în lumea sindicală, în lumea religioasă, aceasta e regula, nu excepția.

Aparent, cu cât e mai mare rolul liderului, cu atât sunt mai mari ego-ul și mândria. Pentru un lider este foarte ușor să se încorseteze în sine și să caute răspunsurile numai la așa zișii consilierii săi apropiați. Este vital pentru orice lider să știe de unde vine și încotro se îndreaptă. Capacitatea lui de opțiune determină gradul de înțelegere atins. Liderii trebuie să discearnă ce este adevărat, trebuie să discearnă cine este ADEVĂRUL și cât de mult depinde de acesta și nu de înțelepciunea lui proprie.

Astăzi, primul lucru pe care ar trebui să-l știm despre unul care se dorește lider, se referă la sistemul lui de credință. Care-i sunt valorile, prioritățile și punctele de vedere asupra unor lucruri punctuale? Fiecare lider trebuie să aibă un punct de plecare. Nu iau în seamă în primul rând partidul politic căruia îi aparține omul. Vreau să-i cunosc rădăcinile spirituale și vreau să știu dacă este orientat spre sine-așa cum a fost Adolf Hitler - ori spre servirea omenirii și a Creatorului omenirii.

Privind retrospectiv spre politică, spre sistemul legislativ, spre afaceri, spre guvern, văd mai degrabă egoismul decât slujirea aproapelui. Văd că pretenția de a primi este mai mare decât aceea de a da, că iubirea de sine este mai mare decât iubirea de aproapele. Mă îngrijorează genul mercantil de guvernare pe care îl observ azi în România: **prea mulți iau și prea puțini dau.**

Liderului de azi și de mâine îi sunt imperios necesare trei calități: credibilitatea, spiritul de previziune și să fie unul care să însuflețească pe cei ce-l urmează. Un astfel de lider niciodată nu va pune întrebarea: „Cât trebuie să fac?, ci **„Ce trebuie să fac?"**

TIMOTEI DANIEL

PNR CERE DEMITEREA GUVERNULUI

Conform unei adrese primite de la Biroul Politic Național al PNR, organizațiile din teritoriu ale acestui partid vor transmite până la 20 noiembrie rezultatele unui sondaj referitor la modul în care este cunoscut PNR-ul de către electorat. * Biroul Politic a hotărât amânarea Congresului organizațiilor de tineret, tocmai pentru a avea în rezultatele sondajului o bază de discuție. Un alt motiv al amânării este dorința de a marca la Congres aniversarea a 10 ani de la Revoluție **„moment de referință pentru destinul României, datorat în cea mai mare parte spiritului de luptă și jertfă al tinerilor"**. Comunicatul, semnat de către Virgil Măgureanu, a fost prezentat la conferința de presă de ieri a organizației județene, pe marginea lui purtând discuții președintele Teodor Mara, prim-vicepreședintele Constantin Buzatu și secretarul general Marius Ioniță.

● Într-un al doilea Comunicat remis presei, PNR își exprimă punctele de vedere în trei domenii marcate de o puternică criză la ora actuală: politic, economic și social. **„PNR susține acțiunile de protest ale sindicatelor și patronatelor în limitele prevăzute de lege, dar atrage atenția președintelui Emil Constantinescu că a venit timpul să se delimiteze fără echivoc de actuala coaliție și să demită Guvernul potrivit prerogativelor pe care le are în acest sens, singura soluție fiind un guvern de criză."**

S. TODOCA

GEOGRAFIA SĂRĂCIEI

(Continuare din pagina 1)

Aceleași statistici consideră că „situația într-o societate devine tensionată în momentul în care sărăcia afectează 15 la sută din populație." Ei bine, în anul de groază 1999, conform datelor studiului realizat de Comisia națională de statistică „Coordonate ale sărăciei. Dimensiuni și fapte", peste șapte milioane și jumătate de români, reprezentând aproape 34 la sută din populație, trăiesc sub pragul de sărăcie, la limita supraviețuirii. Fiind o țară mai săracă, și pragul nostru de sărăcie este însă mai scăzut decât cel internațional, adică 683.430 și șase lei.

Potrivit aceluiași studiu, sărăcia se accentuează dramatic. Nici un specialist nu se hazardează să estimeze cu cât. În 1995 se aflau sub pragul românesc al sărăciei 5,7 milioane de persoane, în 1996 (an electoral) 4,4 milioane, în 1997 aproape 7 milioane, iar în 1998 7,6 milioane de români își târau zilele de azi pe mâine.

Din numărul total al săracilor, 39 la sută se află în gospodăriile de... salariați.

În România salariul minim pe economie este de 450.000 lei (1 mai 1999) adică 26,5 dolari. Dacă sindicatele vor ști să negocieze, el ar putea crește cu vreo 15$, ajungând la 700.000 Un procent de 26 la sută dintre săraci se află în gospodăriile de pensionari. Rata sărăciei este cu mult mai înaltă în mediul rural decât în cel urban.

În ceea ce privește geografia sărăciei, polul disperării se află în județele Moldovei, în partea de nord a zonei, iar cei mai puțin săraci sunt locuitorii din partea vestică a României. În fine, într-un raport al Programului Națiunilor Unite pentru Dezvoltare, România se situează pe locul 74 din 140 de țări, potrivit indicelui dezvoltării umane.

Statistica, pe măsură ce dezvăluie procesele, le și ascunde. Cifrele nu au sentiment, nu miros și nu dor. Peste un ordin de mărime nici nu mai pot fi omenesc înțelese. De aceea, propun să reținem că din fiecare trei români unul e sărac, și nici ceilalți doi nu o duc prea bine. În România, nici măcar sărăcia nu se macrostabilizează. Crește.

Practic, după zece ani de tranziție, guvernanții au reușit să convingă că economia de piață, capitalismul și proprietatea privată nu merită. Ceea ce 45 de ani de așa-zis comunism nu au reușit să facă pe deplin au reușit ei în doar câțiva ani. În fiecare zi mai moare câte o fărâmă de speranță. Mai rămâne să pierdem și singurul lucru de preț pe care îl mai avem: democrația. România a ajuns țara în care se moare de foame, se moare de frig sau pur și simplu de disperare. Prețul nerealizării reformei, al demagogiei politice nu este plătit încă de palavragii politici care se înghesuie în mass-media să-și declare bunele intenții, cu un potop de vorbe.

„Vom crea locuri noi de muncă": din 1991 și până acum, numărul salariaților a scăzut cu 2,7 milioane persoane, și nu din cauza lichidării găurilor negre, ci a prăbușirii producției. În 1990 raportul dintre numărul de salariați și cel de asistați social era de unu la unu. În '99 fiecare biet salariat trebuie să susțină 2,5 pensionari. „Atragem investitori străini": în toată perioada post-decembristă (1990 decembrie-septembrie 1999) România a atras 4,16 miliarde de dolari investiții străine. În nouă luni, volumul acestora în Polonia a fost de 4,2 miliarde lei. „Marea corupție a fost lichidată" spunea președintele nostru francezilor. Corect, „inginerii financiari" au fugit pe rupte din țară pe urmele banilor plasați în băncile străine. Agentul termic a devenit, în prag de iarnă, și el, un bun agent electoral. Mii de oameni nu mai au din ce să plătească căldura. Unii nici chiar debranșarea. Medicii vin în România să studieze boli care în Europa au dispărut de mult. Biletul de avion pentru București este mai ieftin decât unul pentru Bangladesh.

Țara a ajuns la capătul puterilor. Încotro ne ducem? Unde vom ajunge?

❖❖❖

... După aceea a dat cu piciorul în ea. Credea că este o minge. Sigur nu a mâncat niciodată una.

Mihai Calimente, deputat PNȚ-CD:

„NU VOM ACCEPTA UN STATUT DICTAT DE LA CENTRU"

Preconizatele modificări ale Statutului PNȚ-CD vor afecta în special „gruparea Brașov", în frunte cu premierul Radu Vasile. Cum deputatul Mihai Calimente face parte din această grupare, am dorit să-i cunoaștem opinia.

„Nu vom fi de acord cu un statut dictat de la centru. Pentru modificarea statutului este necesară, în opinia noastră, o largă dezbatere. Propulsarea unor oameni care nu trec prin nici un for de alegere este aberantă.

Nu este vorba punctual despre izolarea grupării Brașov, ci despre perspectiva unei hegemonii a centrului asupra teritoriului, or noi, care suntem creștin-democrați, avem principiul descentralizării.

O prevedere pe care dorim s-o impunem este aceea ca președintele partidului să fie desemnat prim-ministru, pentru că așa este normal.

Ceea ce ne deranjează foarte mult este numirea în funcții de șefi ai diverselor departamente sau cercuri de studii a unor persoane pe care nu le-a ales nici un for. Aceștia, la cererea celor care i-au pus pe funcții, pot alcătui grupuri de presiune".

S. TODOCA

Foto: **AL. MARIANUȚ**

SABA

ȘASE ANI DE LA MAREA PĂCĂLEALĂ

(Urmare din pagina 1)

Cine era cel care promitea marea cu sarea, dând interviuri peste interviuri și care va deveni, la mai puțin de un an de zile, cel mai mare escroc pe care l-a dat Aradul? Un ins pe nume IOAN GORNIC, cu urechile clăpăuge - cum se vede și în fotografie - născut în Gai și care, după ce învârtise numai el știuse ce prin America, s-a întors în 1991 în Arad.

Cum i-a venit ideea înființării acestui joc? O mărturisește chiar el: văzând că treaba cu importul de citrice, cu care se ocupase o vreme, nu prea merge și „stimulat" de cealaltă escrocherie, cea de la Cluj, s-a gândit că dacă acolo a „ținut", de ce n-ar ține și aici?

Și, cum se știe, a ținut, chit că nu puțini arădeni se prăjiseră mai înainte și la alte jocuri similare, între care cel denumit „Alin" a rămas de pomină... Vă temeți de concurență, a fost întrebat I. Gornic, având în vedere că în aceeași perioadă în Arad se mai lansase un așa-numit circuit de întrajutorare „Eldorado Gold"? Nu, a venit imediat răspunsul, pentru că atuurile mele sunt: **seriozitate și corectitudine**, a răspuns fără să clipească I. Gornic. **Seriozitate și corectitudine! De râsul lumii!** Îmi închipui cum zâmbise I. Gornic când a văzut că povestea sa prinsese, cum nici nu visase, în mai puțin de o lună și jumătate, aproape 40.000 (!) de arădeni, dar și din județele limitrofe îngrămădindu-se să-și depună obolul pe altarul credulității.

O credulitate bazată, ce-i drept, pe ceva concret, respectiv pe milionarii scoși pe bandă rulantă de către „Caritasul" clujean, căreia i s-a adăugat și o continuă și năucitoare propagandă vizuală și sonoră. Mai apoi, tot ca o momeală bine gândită, cu doar două zile înainte de primele plăți anunțate, adică pe 23 decembrie, Ioan Gornic organizează o tombolă, unde, printre altele, pune la bătaie un televizor color și un autoturism Oltcit, acțiune psihologică, desfășurată cu mare tam-tam, chiar în fața Primăriei și care era menită să demonstreze **„puterea" și „soliditatea" circuitului „SABA"** și să risipească îndoielile care mai persistau ca și zvonurile care circulau.

Și treaba a început să meargă din ce în ce mai bine, zilnic înregistrându-se 1.300-1.500 de depuneri. **Intuind însă că ulciorul nu merge de multe ori la apă, Ioan Gornic își pregătește cu grijă ieșirea din scenă, ieșire care se face brusc în aprilie 1994 când, cum s-a aflat ulterior, după ce a schimbat depunerile de pe ultima lună în circa 1 milion de DM, a șters-o englezește din țară!**

Dar să redăm un scurt articol apărut în ziarul „Adevărul" din 13 aprilie 1994:

„CE SE ÎNTÂMPLĂ LA SABA?

Ieri, 12 aprilie a.c., la ora 9,15, în fața sediului firmei SABA, din cartierul Aradul Nou, erau adunate circa 100 de persoane. Oamenii stăteau la rând pentru a depune cererile de restituire a banilor. Un angajat al circuitului de întrajutorare le dădea, printre gratii, niște bonuri. Pe bon era trecut numele depunătorului și un număr de înregistrare, iar pe verso era aplicată ștampila «SABA». O doamnă, ținând în mână un astfel de bilețel, a spus că restituirea sumelor se va face la sediul din Calea A. Vlaicu. În Vlaicu, se îmbulzise multă lume. Câțiva oameni călcaseră pe spațiul verde din apropiere. Un polițist a coborât dintr-o mașină și-a făcut loc prin mulțime și a intrat în sediul firmei. După zece minute a ieșit și a încercat să răspundă celor care îl asaltau cu întrebări de genul «se mai dau banii?», «unde este patronul?».

PATRONUL E DE NEGĂSIT

La orele amiezii, încercând să răspundem numeroaselor întrebări adresate de cititori în legătură cu situația circuitului SABA, am stat de vorbă cu responsabilul cu relații cu presa al firmei. Am aflat astfel că: * Patronul firmei, dl. Ioan Gornic este de negăsit. Ultima dată a fost văzut de către angajații firmei luni, 4 aprilie, dimineața. Zvonurile potrivit cărora dl. Gornic s-ar afla fie în Grecia, fie în Austria sau Spania, sunt greu de confirmat. Cert e că dânsul are dublă cetățenie - română și suedeză - și deci două pașapoarte: unul românesc, celălalt suedez. Nici soția - de naționalitate spaniolă - nici cei trei copii nu se află la domiciliu. * Zvonul că ar fi fost blocat contul firmei de Banca Comercială nu se confirmă. Luând legătură cu conducerea Băncii, am fost informați că blocarea unui cont nu se poate face fără temei legal. * Deocamdată participanții la circuit vin în număr mare la sediul SABA din Aradul Nou, cu cereri de restituire a 70% din suma depusă potrivit statutului. Li se eliberează numere de ordine, urmând ca la o dată care încă nu se cunoaște, să înceapă restituirea banilor."

Ce a urmat, se știe: sute de plângeri depuse la Poliție și la Parchet de către cei rămași peste noapte fără bani, plângeri fără folos, însă, întrucât **„fiind vorba despre o convenție civilă"** - cităm dintr-o adresă a Parchetului către unul dintre petiționari - **„urmează a vă adresa Judecătoriei Arad"**.

Într-adevăr, din punct de vedere legal, lucrurile așa stau, cei care s-au lăsat atrași în acest stupid joc - printre care și subsemnatul... - plătind din greu pentru credulitatea lor. Ce-i drept că una dintre păgubașe, o mai veche colaboratoare a ziarului nostru, d-na Cornelia Codreanu, dovedind o tenacitate demnă de toată lauda, a încercat să provoace o redeschidere a cazului SABA, adresându-se în acest sens până și Interpolului! De peste tot a primit promisiuni, inclusiv adresa escrocului, care acum o duce bine, mersi, în Spania, **el trăind în orașul Burgos, Calle Vitoria nr. 56B**, promisiuni rămase, însă, până la ora actuală, fără acoperire.

Și, după toate probabilitățile așa vor și rămâne în continuare, **statul român fiind prea puțin interesat să-și apere cetățenii de tot felul de escroci, pentru el contând doar să-și ia partea leului din aceste jocuri - și și-a luat-o din plin**, sub forma unor impozite grase obținute din banii arădenilor jefuiți - în rest, Dumnezeu, cu mila!

Nu vă enervați, domnilor:

SE VA CREA... „POLIȚIA" ȘI (POATE) „JANDARMERIA"... PRESEI!

... Ca să vezi: cine s-ar fi putut gândi ce chilipir va cădea pe capul presei românești și câtă mărinimie din partea domnului ministru de interne! Păi, cum altfel, domnilor, de vreme ce toată lumea care poate - parlamentari și alți consilieri, patroni - date fiind ultimele sondaje de opinie și bilanțuri ale inspectoratelor de poliție în care se spune că starea infracțională este tot mai bogată, mai „în floare", mai „reformată" etc. - își angajează „badigarzi" și „paznici de corp și de casă", presa românească nu va mai trebui să cheltuie și pe așa ceva, că și-așa are ea destule cheltuieli cu hârtia, angajații și altele.

Punctul pe „i"

Așa că, stați puțin și nu vă enervați, domnilor. Hai să ne înțelegem: nu e vorba, domnilor, de nici un „căluș în gură", nici o „cenzură", nu! Vă rog să înțelegeți că întrucât - așa cum tot mai tare se afirmă, în ultimul timp, de la Președinție în jos! - corupția și birocrația au fost înfrânte, hoții, violatorii, tâlharii etc. au fost trași în țeapă ori puși „la rece" - subalternii de sub „aripa" ministrului amintit au toate șansele să... șomeze! Păi, se poate așa ceva într-un stat de drept, democratic și-al drepturilor omului? Să fim serioși! Și uite așa, aplicând și principiul diversificării și policalificării oamenilor din subordine, se va proceda la acte de caritate: ziaristul și... polițistul!

Să vezi acum, că vine campania electorală, ce se vor mai închesui partidele și partidulețele să sprijine inițiativa. Căci, oricum, există unanimitate de păreri vizavi de utilitatea socială a presei, nu-i așa? Și atunci, să nu iei tu măsuri și să n-o aperi de a nu mai cădea în grava greșeală (folosind numai și numai calomnii și nu adevăruri, nu... cuvinte!) de a vedea totul numai în negru, fără să vadă nici un succes, nici o laudă?! Vai, câtă obrăznicie!

Așa că voi, ăia, care stați bine cu SPP-ul, pe asta n-ați știut-o! Recunoașteți! Vedeți ce înseamă să te dai bine cu ministrul de interne?

CONSTANTIN SIMION

Începând de ieri

LICEENI ENGLEZI - ÎN VIZITĂ LA ARAD

În urmă cu o zi, la Arad a sosit un grup de tineri din localitatea Stockport, Anglia. Astfel de întâlniri între tineri englezi și români se organizează anual, în vederea schimbului de experiență între elevi. Acțiunea a luat ființă în urmă cu cinci ani, la inițiativa d-nei VANDA STAN, profesor de limba engleză în cadrul liceului „Moise Nicoară".

Cei 15 elevi englezi, cu vârste cuprinse între 16 - 18 ani sunt însoțiți de patru cadre didactice. Împreună cu ei a sosit în Arad și d-na Sarah Clayton, vorbitor nativ de limba engleză, care rămâne în oraș pentru o lună.

Ieri, în incinta liceului „Moise Nicoară", s-a desfașurat o festivitate de primire oficială a englezilor, de către gazde. Tot ieri a avut loc și vizita lor la Primărie.

În următoarele zile, se va vizita Mânăstirea Bodrog, Valea Prahovei, Muzeul de istorie din Arad. Elevii sunt cazați în familii. Se preconizează ca în luna ianuarie a anului viitor, un grup de tineri români să plece în Anglia.

MADIANA MICAN

La Bocsig - gară

CĂMIN CULTURAL PRIVAT

Majoritatea satelor din județ, pe lângă școală și grădiniță au și un cămin cultural. Din păcate, acesta nu e și cazul „coloniei gară" din Bocsig.

Dl. Aurel Ciul, localnic, ne-a relatat despre clădirea căminului: „a fost ridicată cu muncă voluntară, de oamenii din sat. Asta se întâmpla în urmă cu aproximativ 30 ani. Am lucrat cu toții la construirea căminului cultural în colonie. Înainte de '89, clădirea aparținea de fabrica de cherestea din localitate. În urmă cu vreo două luni, fabrica a fost cumpărată de un patron. Astfel și clădirea căminului a devenit proprietatea noului patron. E o problemă destul de gravă. Dacă în sat există nuntă sau botez trebuie să-i cerem voie privatului să ne lase în cămin. Dacă nu ne dă cheile...?! Până acum nu s-a întâmplat așa ceva. N-am avut nici o nuntă în sat în ultimele două luni."

Pentru că nu au unde să-și organizeze o discotecă, tinerii din colonia Bocsig „merg pe sate", la Beliu, Bocsig, Răpsig. „Ce putem face? Asta e!", afirmă dl. Aurel Ciul, acceptând și această situație.

MADIANA MICAN
OLIMPIU BULZAN

Primim spre publicare

LUPUL ÎN PIELE DE OAIE ȘI OMUL DE AFACERI MUSCĂ

Uitându-mă la televizor, am văzut cum dl. Brucan explica în detaliu, cu zâmbetul pe buze, că a fost dat în judecată de parlamentarul Lupu, doctor în științe juridice, pentru calomnie și insultă (articolele 205, 206 din Codul Civil). Parlamentarul nostru, Vasile Lupu, îi cerea d-lui profesor Brucan despăgubiri morale și cheltuieli de judecată un miliard de lei. Citind ziarul Observator, aflu cu stupoare că dr. ing. Muscă îi cere d-lui Zăvoianu despăgubiri morale și cheltuieli de judecată un miliard și jumătate de lei. Explicație este una singură, că Muscă este mai rapace și mai lacom decât parlamentarul Lupu.

Într-adevăr, dl. prof. Brucan, l-a calomniat și insultat pe merit pe Vasile Lupu, și a afirmat pe postul de televiziune PRO TV că abia așteaptă procesul, dânsului nu îi trebuie nici un avocat, a mai afirmat, că până când Lupu va primi un miliard despăgubiri de la el, ca să se îmbogățească și mai tare, evident râzând, va trebui să mai treacă un secol.

Revenind la procesul Muscă vs Zăvoianu, situația este identică cu procesul Lupu vs Brucan, dar cu o mică diferență. Brucan a spus la TV că el nu se teme de lupi - de Lupu - zis Lup. Că lupul, ca animal, omoară oaia din instinctul de foame, pe când parlamentarul nostru Lupu a vrut să-l termine pe Brucan nu din foame, ci din lăcomie, grandomanie și infatuare. Explicația este că lui Lupu i-a venit mintea la cap și a retras darea în judecată a d-lui Brucan, conștientizând în ceasul al doisprezecelea, că nu are nici un câștig de cauză în fața d-lui Brucan cu toată calomnierea și insulta adusă de Brucan față de Lupu. În prezent, făcând abstracție, evident la o scară incomparabil mai mică, la Judecătoria Arad apare procesul Muscă vs Zăvoianu, nemaipunându-mă și pe mine la socoteală. Trebuie să recunosc că sunt o bătrână de 65 de ani, Muscă m-a amenințat prin telemobil că pentru că am scris mă dă și pe mine în judecată și îmi ia apartamentul. Trebuie să recunosc că eu nu sunt nici Lupu, nici Brucan și nici Zăvoianu. Ca să fiu sinceră, dacă rămâneam fără casă nu mergeam la azilul de bătrâni ci mă sinucideam. Fac această afirmație deoarece numai dacă aș intra pe treptele Tribunalului mi s-ar muia picioarele și aș leșina. Constat că pe mine Muscă m-a lăsat în pace, iar în gândul lui a zis ce să fac cu „boșoroaga asta labilă" care se sinucide din cauza mea. Ca provocator la sinucidere, cu Muscă voi avea pe rol un proces penal, și nu civil.

Am citit în ziarul Observator o felicitare de la președintele pe țară al privaților, adresată Combinatului agroindustrial Curtici. Atenție, când am spus privat, semnificația este că acest combinat este proprietatea lui Muscă. După câte știu eu nu este proprietatea lui, ci a tuturor asociaților Combinatului. Atunci, mă întreb cum ziarul Observator nu a delimitat această confuzie grosolană și inadmisibilă. Muscă putea primi felicitarea că este un om prosper cu barurile proprietatea lui și ca acționar la instituții cum ar fi și ziarul Observator, care într-adevăr este privat. Revenind la cele scrise mai sus, Muscă, conform legilor economiei de piață, se putea îmbogății pe trei căi:

1. Cum scrie în ziarul Observator, că la Combinatul Curtici se lucrează organizat și eficient și are piață de desfacere. În cazul acesta, împreună cu Muscă trebuiau să se îmbogățească toți acționarii Combinatului, ceea ce nu corespunde cu realitatea.

2. Muscă s-a îmbogățit pe spinarea novicilor, exploatându-i la sânge, iar acționarii au rămas săraci.

3. Muscă se putea îmbogății împreună cu toți asociații Combinatului, vânzând carnea și Muscă mâncând osul, ceea ce eu nu cred. Realitatea este că acționarii au avut parte de oase, iar dr. ing. Muscă a luat „ciolanul" cel mai gras și mai frumos.

Dl. Zăvoianu este pus în situația unui proces care este identic cu procesul Brucan vs Lupu. Dl. Zăvoianu când a scris ce a scris, am certitudinea că nu a scris după ureche, ci pe bază de argumente incontestabile. Îmi permit să-l sfătuiesc pe Muscă în cazul acesta, fiind de meserie contabilă, lucrând 36 de ani în acest domeniu și scriind ce am scris mai sus fără să am argumentele d-lui Zăvoianu.

Vărul meu, cu care dl. Mihuța a vorbit la telefon, s-a consultat cu o parte dintre oamenii legii din Arad, procurori, judecători și mi-a spus mie că dl. Zăvoianu câștigă deliberat acest proces. Dl. Muscă crede, având în spate miliardele lui, că poate corupe oamenii legii din Arad. Aradul nu este Bucureștiul, așa cum am scris în articolul anterior, am încredere în justițiarii arădeni. Încă nu este târziu ca Muscă să-și retragă reclamația, cum a retras-o parlamentarul Lupu, doctor în jurisprudență, care nu avea nevoie de avocat, cum are nevoie Muscă.

În cazul procesului penal și a despăgubirilor cerute în mod incontestabil, vor apărea experți contabili autorizați, cum este și fostul meu director de la Banca Agricolă Arad, dl. Pop Moldovan Dionisie, alături de care am lucrat 30 de ani. Domnia sa, dar și alți experți incoruptibili nu pot fi cumpărați nici cu rezervele de aur ale Băncii Naționale Române, darămite de milioanele domnului ing. dr. Muscă Dimitrie. În consecință, domnului Muscă i se va confisca toată averea și se va depune în fondul statului, probabil aștfel vor primii și țăranii exploatați din Curtici drepturile ce li se cuvin.

KUKLA MARGARETA
pensionară, fost contabil al Băncii Agricole din Arad

La Hălmagiu

DE 20 DE ANI NU EXISTĂ DENTIST!

● „Pe cerşeală“ şi cu muncă voluntară, sătenii au amenajat un cabinet stomatologic

Pentru a-şi trata sau scoate un dinte sătenii din comuna Hălmagiu sunt nevoiţi să ia drumul Bradului sau Gurahonţului. Nu de ieri, nu de azi, ci de mai bine de 20 de ani, de când a părăsit comuna ultimul medic stomatolog. Aparatura din cabinetul stomatologic a Dispensarului a fost lăsată în custodia Primăriei. Până anul acesta când ideea reînfiinţării unui cabinet stomatologic a prins contur din ce în ce mai mult. „Aproape pe cerşeală, cu donaţii din partea unor persoane fizice şi agenţi economici, am reuşit să amenajăm un cabinet stomatologic. Medic stomatolog am găsit tocmai la Târnova. Ştefan Moţ va trata durerile de dinţi ale pacienţilor, de două ori pe săptămână", ne-a spus Emil Marin Iorga, primarul comunei Hălmagiu.

Noul cabinet stomatologic va deservi, pe lângă Hălmagiu şi comunele Vârfurile şi Hălmăgel.

FLORIN TRUŢ

Viitor de aur ţara noastră are

„LA ANUL VREAU SĂ FUG ÎN SPANIA" - VISEAZĂ UN TÂNĂR ROMÂN

Viaţa le rezervă tinerilor din România multe greutăţi. Şomajul, lipsa perspectivei apropiate pentru o viaţă decentă, lipsa acută a locuinţelor, şi nu în ultimul rând, nesiguranţa locului de muncă. De aceea mulţi iau hotărârea să plece din ţară. Cei care au o meserie ori studii superioare poate au o şansă să răzbată în viaţă. Aceşti tineri riscă totul. În aventura spre Vest unii îşi pierd chiar viaţa. Într-una din zilele trecute, pe trenul de pe ruta Nădlac-Arad, am întâlnit trei tineri. Timp de aproape o oră, aceştia mi-au povestit prin ce-au trecut în încercarea lor de a găsi un loc în care să trăiască mai bine.

Trei tineri – în Italia

La începutul lunii martie, trei tineri din Târgu Mureş s-au hotărât să plece în Italia. Marko Nicolae, 21 ani, Bodnar Ferencz, 23 ani şi Radu Ioan Petcu, 22 ani. Prin vama româno-ungară au trecut normal cu paşaportul, ca mai apoi să ajungă cu trenul în Budapesta. După ce şi-au ales trenul cu care urmau să călătorească, un tren expres pe ruta Budapesta-Viena-Roma, tinerii s-au urcat în podul unui vagon. Acolo şi-a scos fiecare din geantă „drogul" pregătit de acasă. „Am luat din geantă o sticlă de 750 de grame cu vodcă, am avut pregătite 5 somnifere şi o ciocolată. Când am băut vodca cu cele 5 somnifere m-a cuprins o stare de leşin. Repede am mâncat şi ciocolata, dar mai departe nu mai ţin minte absolut nimic. Toată chestia asta cu vodca, somniferele şi ciocolata am aflat-o de la nişte prieteni ai mei care au făcut aşa ceva. Ăştia mi-au spus că dacă iau toate astea este ca şi cum aş fi într-o comă alcoolică. Şi au avut dreptate. Ne-am trezit toţi trei la Roma. Toată nebunia asta a durat 24 de ore", ne-a spus Ioan Radu Petcu.

„Am curăţat blocuri la Veneţia"

Din Roma cei trei au ajuns în Veneţia. Un român plecat cu câţiva ani în urmă i-a pus să curete un bloc nelocuit. Bineînţeles, lucrau „la negru". După ce le-a dat de mâncare şi 20 de mărci germane, ca plată pentru munca prestată, patronul i-a expediat când şi-au terminat treaba. Apoi au fost prinşi şi duşi la Ambasada Română de la Roma şi mai apoi expediaţi la Budapesta. „La Veneţia era perfect, aveam mâncare bună, mergeam la baruri de noapte, eram plătiţi binişor. Însă degeaba dacă nu ştii cu cine ai de-a face! Românul nostru ne-a tras pe sfoară", a zis cu părere de rău Bodnar.

„Am dat şpagă de 300 DM fiecare la unguri să nu ne trimită acasă"

După ce au revenit la Budapesta, ungurii au vrut să-i returneze pe tinerii români acasă, însă cu 900 DM daţi unor poliţişti au reuşit să rămână la Budapesta. „După ce am lucrat la negru în Budapesta şi am văzut pe viu cursa de Formula 1 de la Hungaroring, am încercat să fugim iarăşi. De data asta în Austria. La 2 km de frontiera austriacă, iar ne-au prins. Nu a mai ajutat nici şpaga. Ungurii ne-au dus în lagăr în Budapesta, unde aveam pat, televizor, radio, ce mai, era ca acasă. Ne-au dat mâncare, chiar ne-au lăsat să ieşim din lagăr. De la 11,00 până la 16,00, însă nu puteai să fugi, pentru că erai urmărit. Nu ştiai de cine, dar erai urmărit. A fost superb în Budapesta. Mai ales atunci când am sărit peste gard la Hungaroring şi l-am văzut cu ochii mei pe Hakkinen şi bolidul său. Nu voi uita asta niciodată. Îţi dai seama de unde să scot eu 5000 până la 40.000 de forinţi pentru un bilet de intrare?". Înainte de a ajunge la Arad l-am mai întrebat: Şi mai departe? „Nu ştiu ce voi face la anul, însă aş vrea să fug în Spania. O să fac tot posibilul să ajung acolo" a mai spus ambiţiosul Radu Ioan Petcu.

G. BOHUSLAV

UN ORDIN MINISTERIAL ALBEŞTE COMERŢUL LA NEGRU CU LEMNE

Comerţul la negru cu lemne de foc este o activitate care aduce venituri substanţiale celor care o practică. Mai ales în această perioadă a anului, când avem nevoie de lemne pentru a ne încălzi.

Dar puţini dintre cei care valorifică lemnul la negru ştiu că pot să facă acest lucru legal. Aceasta, datorită Ordinului 270/31.III pentru reglementarea testării agenţilor economici mici, din mediul rural, în activitatea de exploatare a masei lemnoase din pădurile proprietate publică a statului. „Cu toate că a fost emis în primăvară, acest ordin este destul de puţin cunoscut în rândul populaţiei. El se adresează în principal persoanelor care locuiesc în zonele de munte, oferind acestora posibilitatea de a înfiinţa asociaţii familiale sau mici SRL-uri prin care să valorifice lemnul în mod legal. Se pot face operaţiuni de exploatare, transport şi aprovizionare sau doar parte dintre acestea. Micii întreprinzători se pot baza pe colaborarea cu ocoalele silvice din judeţ" - ne-a spus Gheorghe Mogoş, director tehnic al Direcţiei Silvice locale.

Cei care doresc să beneficieze de prevederile amintitului ordin trebuie să îndeplinească, în principal, două condiţii: să aibă utilaje specifice sectorului, atât pentru exploatare cât şi pentru transport, şi să fie înregistraţi la Registrul Comerţului.

Până în prezent, zece firme din judeţele Arad şi Timiş au obţinut certificatul de atestare din partea Direcţiei Silvice. Două treimi dintre acestea sunt arădene.

DIANA DUŢU

AUTORIZAŢIILE ELIBERATE DE C.J. TREBUIE VIZATE ANUAL

Biroul Autorizări şi Liberă Iniţiativă din cadrul Consiliului Judeţean are drept obiect de activitate eliberarea de autorizaţii pentru „Asociaţie familială" şi „Persoană fizică", conform decretului -lege 54/1990.

În prezent, în judeţul Arad există 10200 de posesori de astfel de autorizaţii, dintre care numai anul acesta au fost înregistrate 1134.

Activitatea predominantă este cea de comerţ, dar au fost eliberate autorizaţii şi pentru diferite meserii, cum ar fi: zidari, instalatori, electricieni, depanatori radio-TV, croitori.

Conform aceluiaşi decret-lege, persoanele care au obţinut autorizaţia de funcţionare **au obligaţia să-şi vizeze anual această autorizaţie,** până la data de 31 ianuarie.

Doar 60% dintre deţinătorii de astfel de autorizaţii au solicitat vizarea lor, pe anul 1999. Biroul Autorizări şi Liberă Iniţiativă face apel la cei care nu au viza pe anul acesta, să se prezinte la Consiliul Judeţean pentru a-şi reglementa situaţia.

D.A.

La Pâncotas

CÂŢIVA ANGAJAŢI, DIN CEI DAŢI AFARĂ, ŞI-AU RECÂŞTIGAT DREPTUL LA MUNCĂ

În luna aprilie, la Fabrica de mobilă Pâncotas S. A., din Pâncota, a izbucnit o grevă. Conducerea societăţii nu a recunoscut legalitatea acestei mişcări sindicale şi ca atare a acţionat în instanţă. Greva a fost declarată ilegală. La puţin timp după aceasta, 87 de muncitori, pe care conducerea societăţii i-a considerat capi ai revoltei, au fost concediaţi. Şi nu oricum, ci pe baza art. 130, litera „i" din codul muncii, adică disciplinar.

Practic, cu acest stigmat, acestor oameni li s-au redus simţitor şansele de a-şi găsi un alt loc de muncă.

Dintre aceştia, 79 de oameni au depus contestaţie la Judecătoria Ineu. La această oră, 50 de cazuri au fost soluţionate. Una dintre aceste persoane este şi Trabolka Rita. În sentinţa civilă 708/1999, din 12 octombrie a. c., Judecătoria Ineu a hotărât „anularea Deciziei 111/14.05.1999 emisă de S. C. Pâncotas S. A. Pâncota, prin care s-a dispus desfacerea disciplinară a contractului de muncă a contestatoarei, dispune reintegrarea în muncă a acesteia în funcţia avută. Obligă intimata să plătească despăgubiri începând cu data de 14 mai 1999 şi până la reintegrarea ei în muncă."

Ion Vârlănaş, liderul mişcărilor sindicale din primăvară, ne-a declarat: „Cei din conducerea societăţii au reangajat, dacă se poate spune aşa, o parte dintre cei pe care i-au concediat. Mă refer aici la femei însărcinate, persoane cu handicap. Aceştia, din câte ştiu eu, sunt călcaţi în picioare, fiind puşi să presteze munci la care şi un om în toată puterea ar face cu greu faţă."

Până în prezent, nici unul din cei 50 de oameni care şi-au recâştigat dreptul la muncă nu s-a prezentat la fabrică pentru reangajare.

Directorul de la Pâncotas, Ioan Morariu, spune: „Nu comentez decizia. Dacă vor dori, oamenii pot să vină, să discutăm, să vedem ce doreşte fiecare dintre ei."

Ion Vârlănaş rămâne însă sceptic: „Muncitorii au câştigat într-o primă fază. Dar într-o asemenea conjunctură, rămâne de văzut cum vor fi ei reîncadraţi şi despăgubiţi."

G. CONSTANTINESCU

TREI BĂIEŢI AU TRANSFORMAT CURSA DE ŞOFRONEA ÎN WC PUBLIC

Într-unul din numerele trecute, vă relatam că doi tineri s-au bătut în Autogară cu doi agenţi de pază ai agenţiei „Detectiv", firmă care asigură paza şi ordinea publică în acest loc. Revenim cu amănunte, pentru a se înţelege cauzele care au dus la declanşarea acestei altercaţii.

În seara cu pricina, din staţia Şofronea s-au urcat în autobuz, pe lângă circa 30 de călători, şi trei tineri aflaţi într-o avansată stare de ebrietate. Băieţii se întorceau de la un chef. Pe drum, chefliii au început să terorizeze moral lumea aflată în autobuz. Naveţiştii - printre care copii şi femei - a trebuit să suporte din partea turmentaţilor tot felul de injurii. La un moment dat, tinerii beţi au început să se uşureze pe roata de rezervă din spatele autobuzului. Fără nici o jenă, în văzul tuturor. În autovehicul se afla un agent de pază care mergea la serviciu. La sosirea în Autogară, acesta, fără să se atingă de cei trei „viteji", le-a cerut explicaţii cu privire la comportamentul reprobabil afişat pe parcursul călătoriei.

Unul dintre băieţi, simţindu-se ofensat, i-a aplicat agentului un pumn în ochi, spărgându-i arcada. Bodyguardul, cu faţa plină de sânge, a cerut ajutorul colegului ce se găsea în post, în incinta Autogării.

În acest timp, unul dintre băieţii „veseli" şi-a dat seama de gravitatea faptelor şi s-a făcut nevăzut. Între tinerii rămaşi şi agenţii de pază a început o luptă de stradă, tradusă prin schimburi de pumni şi picioare. În cele din urmă, chefliii s-au calmat. La locul incidentului a fost chemată şi Poliţia care i-a condus pe cei doi recalcitranţi la sediul IJP, pentru a da explicaţii pentru actele lor de destrăbălare. Cu această ocazie, poliţiştii au sancţionat purtarea josnică a tinerilor „afumaţi" cu amenzi de câte 80.000 lei.

Cu privire la acest incident, managerul agenţiei „Detectiv", dl. Pavel Piroş, ne-a declarat: „Băieţii mei au vrut să rezolve totul pe cale amiabilă. Ei au ripostat doar din momentul în care tinerii au început să lovească."

FLAVIUS NĂSTĂSACHE

Fără panouri de identificare

LUCRĂRILE DE PE ŞANTIERE SUNT OPRITE

Înainte de a începe lucrările de pe un şantier, acesta trebuie să aibă afişat, la loc vizibil, un panou pentru identificarea investiţiilor. Aşa prevede un ordin al Ministerului Lucrărilor Publice şi Amenajării Teritoriului. Pe panou sunt scrise date despre investiţie: beneficiarul, executantul, proiectantul, termenul de execuţie etc. „Astfel se practică peste tot. Unde se deschide un şantier se pune acest panou, pentru ca orice organ de control să poată vedea toate datele despre investiţie", spune Corneliu Bonţilă, inspector-şef al Inspecţiei în Construcţii, Lucrări Publice, Urbanism şi Amenajarea Teritoriului Arad.

Conform ordinului, lucrările de pe şantierele care nu au astfel de panouri, sunt oprite. De la sfârşitul lunii august şi până la sfârşitul lui septembrie, inspectorii, din Inspecţia în Construcţii, au controlat, în municipiul Arad, 227 de obiective. Pentru că nu aveau panouri de identificare, s-a dispus oprirea lucrărilor la 124 de şantiere. Din acestea, pe perioada controlului, 44 şi-au afişat respectivele panouri.

Modelul pentru panou (aşa cum e publicat şi în Monitorul Oficial) se primeşte în momentul în care Primăria eliberează autorizaţia de construcţie.

GERLINDE KNAP
Foto: AL. MARIANUŢ

ÎMI FACE PLĂCERE CĂ VOI FI SĂRBĂTORIT ȘI LA ARAD

Interviu cu maestrul IOSIF CONTA

– Maestre, permiteți conjudețenilor dv. să vă transmită urări de mulți ani, având în vedere că 14 septembrie a trecut nu de prea multă vreme.

– Vă mulțumesc, eu mă consider arădean, și cu prilejul acesta trec și pe acasă. Îmi face plăcere și onoare să vin la Arad și să știu că voi fi sărbătorit și aici, ca și la București acum câteva săptămâni, fără să fim legați de data de 14 septembrie care este incertă. De fapt erau mai multe date de naștere 17, 11 și poate că nici anul nu e același (n.r. - noi știam că e vorba de 1924). Oricum, nu trebuie să ne bazăm prea mult pe cronologie, să o lăsăm specialiștilor și computerelor.

– De ce v-ați făcut, maestre, dirijor?

– Că n-am avut încotro. Am făcut de mic mai multe instrumente, printre altele vioară. Am cântat în această orchestră, am plecat apoi la Timișoara, unde am urmat o secție instrumentală și una pedagogică a Facultății de muzică, după care m-am dus la București unde m-am întâlnit cu profesori eminenți.

– Care au fost aceștia?

– După Enescu nu s-au mai întâlnit mari muzicieni într-o generație precum erau atunci la Conservator: Jora, Dumitreștii, Paul Constantinescu, Rogalski, Silvestri și chiar George Georgescu (avea clasa de orchestră), care însemna două-trei cursuri pe săptămână, și unde, nefiind atâtea plecări în străinătate, se țineau toate cursurile, la tehnic cu Silvestri, orchestrație cu Rogalski. A fost un consevator cu severitate, ajungându-se ca acuma performanțele să scadă. La noi, vineri ne pregătim de weekend și luni suntem obosiți din această cauză.

– Care considerați a fi momentul consacrării dv. ca dirijor?

– El nu se poate fixa într-o dată. Sigur că am puncte de referință când am devenit membru al Academiei Tiberina, când am primit Legione d' Oro, Premiul discului cu Kouzewitzki în America sau ce să vă mai spun, când am primit La Croix d' Or în Franța. Toate astea marchează personalitatea unui om despre care se poate constata că face ceva. Și face bine!

– Câte concerte ați susținut, prin ce săli și cu câte orchestre?

– Concertele sunt de numărul miilor, țări pot să fie aproape toate cele care au centre culturale luând Paris, Berlin, Moscova, alte capitale, orașe de mare anvergură muzicală, Leningrad până la Beijing, Canton, Shanghai, Seul, Singapore, Tokyo și până la Belfast în nord; în Germania, acum trei ani într-un singur turneu am făcut 20 concerte, în fiecare zi cu alt program. Să nu mai vorbim de țările din apropiere, la Festivalul internațional de la Russe am dirijat de vreo 30 de ori, în Italia am dirijat peste 200 de festivaluri internaționale, în Danemarca, peste 60 de concerte, în Turcia 150 de concerte, ca dirijor permament la Izmir. Cu alte cuvinte, pretutindeni în afară de Africa și de locuri pe unde nu există orchestre simfonice.

– Cariera dvs. este legată de Orchestra radio, ce a determinat îndelunga colaborare?

– Întâi eu nu am știut câți ani voi fi la Radio. Sunt peste 45. Este o performanță! Nu unică. Mai sunt vreo doi-trei, Karajan la Berlin, poate Stokowsky la Philadelphia, Mravinski la Leningrad. Și înainte și acuma dacă este vorba de o orchestră bună și dirijorul rezistă pe podium cât mai mulți ani înseamnă că este meritul dirijorului și aportul orchestrei. Știți cum se spune: când iese ceva bine, e meritul dirijorului, când iese prost, e vina orchestrei.

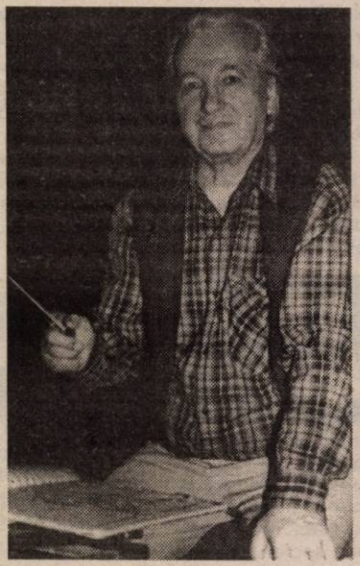

– Sunteți un dirijor foarte eficient. Cum reușiți să rezolvați cu un gest o problemă care altor confrați le dă de furcă câteva zile?

– Socotesc că a intra pe podium și a face un concert cere un curaj extraordinar precum te-ai duce în linia întâi. După ce ai scăpat de acolo viu poți deveni veteran. Cred că secretul unui dirjor este întâi pregătirea teoretică, științifică generală a muzicii. Pentru că muzica este computer și matematică în toate raporturile ei sonore de armonie, de contrapunct sunt raporturi matematice, ca atare devin structuri matematice, simboluri matematice și această știință trebuie stăpânită perfect. Cum se face aceasta? Cum se determină cântatul în ansamblu, cântatul sincron prin gest. Iată dar că gesturile, dacă sunt conforme cu ideea, nu pot fi comentate și au întotdeauna eficiență mai mare decât vorbirea.

– Dicționarul de muzică vă prezintă ca un promotor al muzicii românești. Mai sunteți și astăzi?

– Întâi, muzica universală înseamnă și muzica românească. Muzica românească nu are capodopere? Numai eu am zece lucrări premiate pe plan internațional. Nu e muzică universală? Am dirijat capodopera lui Jora, capodopera lui Bartok „Cantata profană", care-i muzică românească. Muzica scrisă pe text românesc de la nană Ana și de la baciu Nicolae de la Turda, scris de Bartok în românește și devenită, capodopera lui. Ei, cum să spun că aceste muzici românești nu sunt și universale?

– Fiul dvs. este un dirijor de marcă al tinerei generații. Sunteți și un bun pedagog?

– Sunt un bun pedagog dar nu știu dacă i-am fost model. El nu a studiat cu mine ci cu profesorul Savallish la Geneva. Nici eu n-am învățat cu Toscanini, dar l-am luat ca model și m-am mirat că fac aceleași gesturi.

– Spuneți-ne, nepotul dv. a ales între informatică și muzică?

– A ales informatica. E în stare să stea opt ceasuri la computer și nu-i în stare să stea jumătate de ceas la vioară. Se plictisește, deși are ureche bună și ar trebui să fie obligat să facă muzică. Dacă înclinația lui e mai mare către computere, să se ocupe de computere dar să învețe să scrie și cu mâna, nu numai cu mașina.

– Care este cea mai ciudată întâmplare petrecută pe scenă?

– Când am intrat odată la un concert fără să fi făcut nici o repetiție. Era la jubileul orchestrei din Galați. N-a ajuns trenul la timp ca să fac măcar o repetiție. Eu am sosit de la gară în ultimul moment, m-am îmbrăcat cum m-am îmbrăcat, am intrat pe scenă, am spus bună seara. Nimeni nu mă cunoștea. Nici eu pe ei. Am ridicat bagheta, am dirijat și au cântat uvertura la „Maeștrii cântăreți..." fără nici o greșeală de la început până la sfârșit. A fost o senzație unică. Vă pot mulțumi, trebuie să intru pe scenă, s-a terminat pauza!

– Noi vă mulțumim, maestre!

Discuție consemnată de DANA TODOR

Foto: ȘTEFAN MATYAȘ

Cronica plastică

HALIC, OARȘĂ... ȘI FRANCISC KLUG

Expoziția ce poate fi văzută până la data de 12 noiembrie la galeria din str. Vasile Alecsandri, prezintă trei pictori distinși ai cenaclului „Ion Andreescu": **Maria Halic, Zeno Oarșă și Francisc Klug**. Să-i prezentăm și noi, așadar, în ordine alfabetică sau în ordinea inversă mersului acelor de ceasornic.

Cu pași eleganți pe urmele tatălui său, **Maria Halic** este o frecventatoare asiduă a naturilor statice și a florilor, a peisajului neoimpresionist, a unei lumi vag onirice, captivante în senzualitatea ei magică. În ciuda influenței vizibile despre care vorbeam, ea își caută, cu vizibil rafinament, stilul. Linia sigură și o melancolie stranie fac seducția lucrărilor doamnei Halic.

În calitate de pictor, medicul **Zeno Oarșă** se resimte, în umorul său, de o ironie romantică a trecerii timpului și călătoriilor tinereții. Expune țări și orașe. Iubește pointilismul lui Seurat. Stinge culorile. Desenează „ca la carte", iar, uneori, atenția minuțioasă acordată detaliului riscă să piardă ansamblul. Tonurile sunt blând pastelate, deși el sculptează culoarea, folosind cuțitul de paletă. Volumul culorii conduce spre un joc de lumini. Combinațiile dintre albastrul ultramarin și alb, când pictează cerul, sunt ludice.

Lumea arabă îl pasionează perpetuu ca pe un explorator de spații exotice, iar lucrarea intitulată **Egipt** (Cairo), cu galben violet, iese în față. Dar și mai vechiul său **Portret de bărbat**. Și, pe urmă, efectul decorativ al lucrărilor.

O singurătate sobră, adumbrită, însă nemărturisită, creatoare de individualitate artistică mai mult decât certă ar fi o definiție a pictorului **Francisc Klug**. Cel care, plastic, punctează efectul discret, mistic, al luminii în întuneric. Sugestia unei epuizări existențiale. Pentru dl. Klug, clarobscurul devine un atribut esențial. Stăruința în clarobscur, împrospătată mereu, poate fi consecința fugii constante de lumină sau un mod de a defini lumea. În alte vremi, pictorul ar fi fost un Rembrandt arădean.

Dominanta cromatică a maestrului își descoperă sursa în complementarele roșu-verde.

Psiholog al culorii, în portrete, el simte personajul căruia vrea să-i dea viață. Lumina configurează umanul. Reculegerea detașată cu care omul acceptă damnațiunea **(Autoportret)** - este unul dintre posibilele manifeste artistice ale lui Francisc Klug.

Atmosfera, la prima vedere glacială, ascunde o căldură misterioasă. **(Peisaj stihial cu case).**

Pictorul sugerează un romantism nocturn al interioarelor, la granița cu realismul (dostoievskian). În fine: **Peisaj marin; Pescari; Stradă; Trei femei; Bătrână lucrând; Interior cu flori galbene și scaun verde.**

PETRU M. HAȘ

Foto: ONORIU FELEA

SEMNAL EDITORIAL

Zilele trecute au văzut lumina tiparului la Editura „Niculescu": * Isabelle Nazare Aga „ - **Manipulatorii sunt printre noi"** (un best-seller canadian, o analiză de senzație); * Aristița Negreanu - **„Exerciții cu expresii idiomatice în limba franceză"** (o operă de descifrare a unui cod unde aproape totul este expresie - de la simpla sintagmă la expresia idiomatică figurată); * Marie - Paule Dessaint - **„Să trăim bine, să îmbătrânim frumos"** (ghid practic pentru a rămâne mereu tineri); * Octavian Tăbăcaru - **„Dicționar de expresii idiomatice al limbii engleze"** (originalitatea lucrării constă și în posibilitatea de a fi folosită imediat, cu acces direct); * Nicolae Cristea Adrian Pascu, Constantin Selea - **„Teste de istorie pentru liceu, bacalaureat și admiterea în facultate"** (Cuprinde variante multiple care sunt însoțite de baremuri de corectare și notare și pot constitui un îndrumar prețios pentru elevi); * Dr. Stelian Pană jr., dr. Stelian Pană - **„Femeia trup și suflet"** (ghid medical pentru femei); * Promod Batra, Vijay Batra - **„Idei și sfaturi pentru manageri competitivi"** (un best-seller apărut în India și tradus în multe țări, este recomandată în principal managerilor dar și tuturor celor care vor să se autoperfecționeze și să aibă succes în afaceri și în viață); * **„Basme din lumea întreagă"** (reunește cele mai prețioase nestemate ale acestui gen, cele mai frumoase basme din patrimoniul mondial oferind o lectură fascinantă, agreabilă și instructivă) * Edmond Nicolau - **„Probleme de logică pentru copii"** (un instrument util și eficient de autoperfecționare); * Jean Lupu, Aurelia Iacob, Georgeta Aldea, Teodorina Capșa - **„Muzică cl. I-IV. Culegere de cântece"** (lucrarea urmează programa școlară, suplinind sau completând manualele de specialitate din ciclul primar, constituindu-se într-un util instrument de lucru în munca didactică și activitățile extrașcolare); * O. Rusu, A. Galbură, G. Georgescu - **Fizica - electricitate, optică - pentru liceu, bacalaureat și concursuri de admitere** (o abordare modernă a problemelor de fizică); * Dora Schult, Heinz Griesbach - **„Germana intensivă"** (o lucrare de mare prestigiu internațional, cu autori de renume incontestabil, editată în mai multe țări, a cărei eficiență s-a probat de fiecare dată); * Edith Iarovici, Rodica Mihailă-Cova - **„Dicționar englez-român"** (lucrarea reprezintă un studiu condensat al cuvintelor englezești; cu frecvența de utilizare cea mai mare, raportate la corespondenții lor în limba română); * Ion Barcău, Iori Chircan - **„Teste de chimie organică"** (pentru liceu, olimpiade școlare, bacalaureat, admitere la facultate/ lucrarea cuprinde peste 700 teste de verificare a cunoștințelor de chimie organică prin metoda testării în sistem grilă).

INTENȚIUNI DRAMATICE

Cronica literară

După torente de versuri și proză, spornica Editură „Viața arădeană" se încearcă, iată, și în alt gen literar, cel dramatic.

Viorica Viviana Baciu, o foarte tânără cenaclistă de la Casa de cultură a Sindicatelor, își ia curajul diferenței în raport cu colegii săi, și încearcă altceva, adică să scrie teatru. Astfel se și intitulează, **Teatru**, placheta sa, apărută la editura cu pricina. În numai patruzeci de pagini ea prezintă nu mai puțin de patru „piese de teatru" în diferite „acte" și „tablouri".

Ceea ce este demn de reținut este că autoarei nu-i lipsesc sensibilitatea și inteligența. Adesea ea este capabilă de spontaneități amuzante sau, unele, în stare să te pună pe gânduri. Regretabil este însă că, în loc de a le da rezolvări dramatice, de a le dezvolta în consecință, V.-V. Baciu, repede, le abandonează.

Cea mai „amplă" piesă (în două acte), atinge nouăsprezece pagini. Este vorba de cea care deschide placheta, „Doar un strop". Piesa are trei personaje: Ada, soțul și amantul. Cum ușor se poate deduce, personajul principal este Ada, celelalte două fiind simple accesorii, pentru ca aceasta să se poată manifesta. Sloganul său personal este: „Nu vreau să mă simt ca o soție." De aici o oarecare tentă feministă.

Ada, se spune într-o Notă, intercalată tipografic anapoda, „suferă de o tumoare epifizară". Acest gen de tumoare, se precizează, determină „repetiții verbale".

Mediul ce s-ar contura este de dureroasă promiscuitate. Există uneori și încercări de a problematiza, de a scoate scântei intelectuale. Personajul spune într-un loc: „Dacă nu eram curioasă, nu mă nășteam." Personajul aduce vorba și de problema credinței în Dumnezeu. Alteori, ea își rezumă drastic statutul social: „Dragul meu, sunt măritată, sunt alcoolică, sunt epileptică..."

Luâdu-se în serios, Viorica-Viviana Baciu ar putea scoate din acest text un veritabil text dramatic, recomandabil atât cititorului de literatură, cât și scenei. Dar, înainte de aceasta, domnia sa trebuie să ia cum se cuvine act de existența unei extraordinare biblioteci de teatru universal și național. Și, apoi, lucru elementar: care sunt normele elementare de punere în pagină a unui text dramatic?

Pentru celelalte trei texte, denumirea de piesă este absolut improprie. „Din lipsa neuronilor" este, totuși, un punct de plecare, chiar dacă destul de anemic.

Oricum am discuta acest debut, trebuie să apreciem gestul literar altminteri de o simpatică temeritate, al Vivianei Baciu, de a ieși din rând și a-și încerca delicatele forțe în acte dificile. Talentul, inteligența și spontaneitatea ei sunt promisiuni sigure.

Să nu omitem „Scurta prezentare", în chip de prefață, semnată de prof. Dan Lăzărescu, și exigențele domniei sale în legătură cu ce „trebuie să degaje" o piesă de teatru (indiferent de amploare), „pentru a avea calitățile necesare."

PETRU M. HAȘ

TINERETUL, VEȘNICA GENERAȚIE DE SACRIFICIU

TABÚ

Dacă înainte de decembrie '89, tinerii, cei care au avut o contribuție majoră la înfăptuirea revoluției, ar fi știut că anii democrației nu le vor aduce prea multe satisfacții, probabil mulți dintre ei n-ar fi ieșit pe străzi, huiduind dictatorul. Treziți din beția răsturnării unui regim totalitar, tinerii anilor '90 au rămas cu buzele umflate, fără un loc de muncă, un acoperiș deasupra capului, iar ceea ce e mai grav, tinerii au rămas fără speranță. Alături de pensionari, tinerii o duc cel mai greu. După ce un tânăr termină o școală, indiferent de profil, nimeni nu îi mai asigură un loc de muncă stabil. Astfel că se trezește undeva, pe străzi, umblând aiurea după un loc de muncă. Pus în asemenea situație, tânărul zilelor noastre acceptă aproape orice muncă. Nici nu insistă să i se completeze cartea de muncă sau să i se facă un contract. De altfel, în România, munca la „negru", în special la firmele private, a devenit o modă. Te ține cât vrea și atunci când s-a săturat de serviciile tale trebuie să fii foarte mulțumit dacă nu și „uită" să te plătească pentru munca depusă. Tinzând spre un trai mai bun, tânărul român al acestui sfârșit de secol își face bagajele și pleacă în străinătate. Oriunde, doar să trăiască ceva mai bine. Așa s-a ajuns că tinerii dotați lucrează în recunsocute institute de cercetare din Occident. Alții, mai puțin inspirați, ajung să lucreze tot la „negru", dar, în vest, pe sume care îi fac să trăiască mult mai ușor decât în patria-mamă. Ce se va alege din această politică păguboasă a coaliției de guvernământ? O întrebare la care marea parte a tinerilor îți răspund printr-un cuvânt vulgar sau pur și simplu te ignoră, zicându-ți că viitorul lor e în altă parte, adică în afara granițelor țării. Cei cu un psihic labil, cu o situație materială precară și cu probleme în familie o apucă pe drumul infracțiunilor. Așa se face că tot mai mulți tineri populează pușcăriile țării. Unii dintre aceștia fură, pur și simplu, pentru a-și întreține familia. Infracțiunea este urmată de un „sejur" în pușcărie, după care un tânăr este foarte greu de recuperat și redat societății. Asta în timp ce deputați, senatori, guvernanți și președinte uită de obligațiile (fie ele și morale) pe care le au față de tineret. Amnezia le trece odată cu „campania electorală", mințind cu înverșunare că în următoarea legislatură tineretul va uita de motto-ul... generație de sacrificiu. După ce se trezesc în aceleași fotolii sigure și confortabile, se adeverește proverbul: **„Vorba, vorbă rămâne!"**.

SORIN GHILEA

„ASTA MI-AM DORIT SĂ FAC ÎNTOTDEAUNA"

dialog cu tânărul artist plastic, Cristian Buzneanu

Cristian Buzneanu a absolvit Facultatea de Arte Plastice, secția pictură-grafică în 1998, tot de atunci devenind membru al Uniunii Artiștilor Plastici din România. Palmaresul său expozițional cuprinde expoziții personale la Galeria „Delta" din Arad 1996, Galeria „First" Timișoara 1997, Galeria „ΦΩ" din München 1999, Galeria „Mench-Kunst", Hamburg 1999. A participat cu lucrări în expoziții de grup: STUDENTFEST edițiile 1993-1998, Muzeul Național Timișoara 1992-1997, Galeria „28" Timișoara 1997, IntermediART Oradea 1998, bienale și saloane UAP 1994-1998, Muzeul Cotroceni 1998. În acest an a obținut marele premiu al Galeriei „ΦΩ" din München. Lucrări ale tânărului artist sunt răspândite în colecții particulare din România, Ungaria, Germania, Japonia, Elveția, Canada, Franța, Spania, Cuba, Brazilia și Bulgaria.

La doar 30 de ani, Cristian Buzneanu (Bus - pentru prieteni) are în spate o activitate impresionantă.

– Cristi, care a fost resortul interior care te-a determinat să alegi acest mod de exprimare.

– Asta mi-am dorit întotdeauna. Totuși, când eram mic am avut o ezitare, amuzantă - cred - pentru cititori dorindu-mi să „pilotez" un tramvai, tentație care mi-a dispărut în momentul în care am realizat câte vieți sunt implicate.

– La vârsta ta, palmaresul expozițional depășește condiția artistului de provincie ...

– Eu, personal, nu văd lucrurile chiar așa. Cred că am făcut ceea ce trebuia să fac, nimic mai mult.

– Haide să vorbim despre ultima ta expoziție în afara granițelor țării.

– Atunci ar trebui să ne întoarcem la Galeria „ΦΩ" din München, unde am expus în iulie 1999. Este o galerie privată cu circuit închis, având acces doar publicul avizat. Aici,

lucrările mele au fost descoperite și apreciate de curatorul Galeriei **„Mench-Kunst"** din Hamburg. Ca urmare a acestei întâmplări, am fost invitat să expun în Hamburg. Inițial nu eram foarte hotărât, timpul fiind foarte scurt. Mai am planificată o expoziție în Budapesta în ianuarie 2000. Deși am avut la dispoziție doar o lună și jumătate pentru a mă pregăti, am acceptat provocarea „Mench-Kunst" pentru septembrie, ajungând să lucrez în paralel la două proiecte.

– Care sunt dificultățile cu care se confruntă un tânăr artist plastic pentru a expune dincolo de granițele țării?

– În primul rând, acestea sunt de ordin material. De obicei se recurge la sponsori, care din păcate sunt prea puțin interesați, cultura fiind o cenușăreasă din acest punct de vedere. Cel mai mult costă transportul lucrărilor, care presupune condiții speciale de depozitare. De asemenea, mai este nevoie de bani pentru afișe și invitații, mediatizarea evenimentului constituind un punct cheie în reușită. Totul trebuie conceput în așa fel încât să se muleze pe profilul vestic. O asemenea încercare prezintă un mare risc, datorită faptului că nu toți agenții economici pe care-i soliciți îți răspund cu maximă seriozitate.

Totuși pentru că am reușit să dau curs invitației de a expune la Hamburg, trebuie să mulțumesc, Băncii Comerciale Române, care mi-a oferit suportul financiar de care aveam nevoie.

– Îmi spuneai mai devreme despre o expoziție în Budapesta, anul viitor.

– Da, într-adevăr voi expune în ianuarie la Galeriile **Black & Black.** Este un proiect de mare anvergură, care îmi ia foarte mult timp. Presupune „umplerea" unui spațiu extrem de vast cu o instalație în alb și negru, acesta fiind specificul Galeriei. Proiectul este finanțat de Fundația SÖRÖS, care oferă baza materială și editarea unui catalog expozițional.

– Ce altceva mai ai în agendă pentru anul 2000?

– Am mai multe alternative pe care nu le-am studiat încă. Deocamdată mă concentrez la munca pentru Budapesta 2000.

– Îți doresc succes!

ȘTEFAN TUDOSE

Ce facem sâmbătă?

LA „STAND BY" INEU VINE FORMAȚIA PAPA JR.

În toamna aceasta, la discoteca **„Stand by"** Ineu a început stagiunea concertelor și show-urilor live, având ca invitați formații aflate în topurile interne și artiști de renume. După ce sâmbăta trecută au concertat, la **„Stand by"** Ineu, cei de la „Gaz pe foc", la sfârșitul acestei săptămâni, sâmbătă, sunt invitați componenții formației **Papa Jr.** Cel mai de succes hit a lor, **„Ploaia"** se va auzi live sâmbătă-seara la Ineu. De altfel, această piesă se află pe primele poziții în topurile românești. Fiesta va începe după orele 22,00 și va ține până către dimineață. Vă recomandăm pentru această sâmbătă discoteca **„Stand by" Ineu** acolo unde cu numai 15.000 lei biletul de intrare, veți putea urmări un spectacol de nota zece. În compania formației **Papa Jr.** Săptămâna viitoare, la rubrica **„Ce facem sâmbăta asta?"** veți putea cunoaște mai bine discoteca **„Stand by"** Ineu dar și planurile patronului pentru această toamnă. Vă spunem doar atât, pe la Ineu vor mai veni, printre alții, **Marijuana** și **L.A.** Fiți pe fază!

S. G.

Foto: V. MUSCA

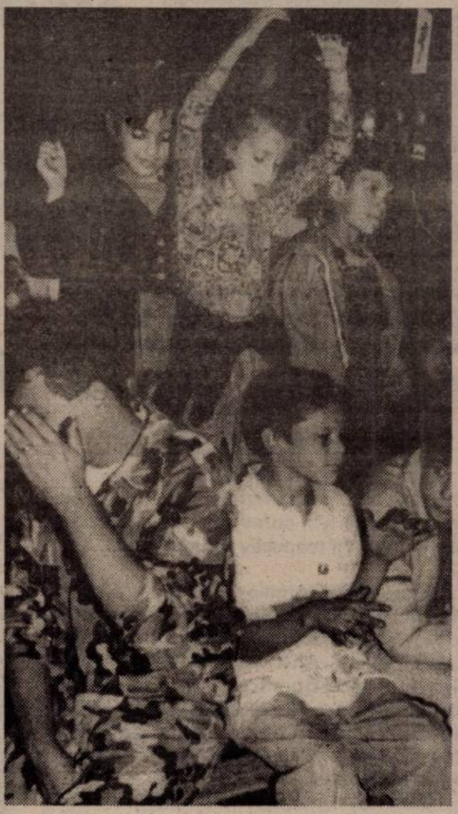

DECLARAȚII DE INIMĂ

● De la **Ovidiu pentru Simona:** Îți doresc toți trandafirii din lume. Ziua ta de naștere să-ți aducă numai bucurie. Te iubesc, dragostea mea!

● De la **Iulia pentru Sorin:** Tot binele din lume. Nu te voi uita niciodată.

● Dragostea mea nu te va uita. Am nevoie de tine. Aștept să mă suni. **Alin pentru Georgeta**

● Zi de zi, noapte de noapte, visez numai la tine. Îmi închipui că m-aștepți așa cum o făceai și altă dată. Întoarce-te la mine, **Angela!** Al tău iubit, **Florin**

● Să dea Dumnezeu ca ziua ta de naștere să-ți aducă numai bucurii. La Mulți Ani, Dorina! Ne vedem la cheful de sâmbătă, Bogdan

ATENȚIE PĂRINȚI ȘI PROFESORI!

Sezonul balurilor bobocilor este în plină desfășurare - un motiv de distracție pentru liceeni. Nimic rău în aceasta, ținând cont de faptul că Balul Bobocilor e o veche tradiție a liceelor din țara întreagă, prin care în fiecare an se desemnează perechea „cea mai cea" a fiecărui liceu. Dar să vedem în ce constă obținerea mult-râvnitului titlu și cum înțeleg elevii să-și organizeze faimosul bal. Pentru obținerea statutului de boboc sau boboacă, tinerii trebuie să facă față unor serii de probe cum ar fi: proba de dans, probă ce se desfășoară pe o muzică de o calitate îndoielnică iar dansurile tinerilor ne duc cu gândul la ritualul de invocare a ploii triburilor primitive (cu diferența că dansul acestora avea un scop nobil și era în concordanță cu ritmul instrumentelor folosite pentru obținerea sunetului).

O altă probă este constituită dintr-o mică paradă a modei și a frumuseții tinerilor în care asistăm la o veritabilă împletire a frumuseții acestora cu lipsa de bun gust în materie de alegere a vestimentației potrivite ocaziei.

Pentru proba de perspicacitate și simț al umorului avem doar cuvinte de laudă pentru organizatori. Păcat însă că lipsesc cu desăvârșire probele de inteligență și cultură generală sau există teama că participații n-ar face față?

În ceea ce privește formațiile invitate pentru marcarea evenimentului, este destul a le aminti... **Mafia, La Familia, Paraziții, Fumătorii, Rasa** pentru a ne da seama de lipsa calității muzicii acestora - aceasta dacă sunetele scoase pot fi înțelese ca muzică iar textele nu mai au nevoie de nici un comentariu pentru a înțelege deserviciile pe care le aduc acestor tineri neobișnuiți cu frumosul și cultura.

Întrebarea ce se desprinde dintre rânduri e adresată bineînțeles profesorilor și anume ea se referă la rolul lor în organizarea și desfășurarea balurilor.

OANA GHERMAN

SPONSORIZAT DE MAGAZINUL BIG STAR DE PE B-DUL REVOLUȚIEI

CONCURS BIG STAR

Răspundeți corect la întrebarea *din talonul concursului* și puteți intra în posesia *premiilor „BIG STAR"*. Scrisorile cu răspunsul corect le așteptăm pe adresa B-dul Revoluției nr. 81, secția Tineret - *ADEVĂRUL, sau la sediul magazinului „BIG STAR", Bd. Revoluției nr. 24, la Podgoria.* Așteptăm scrisorile voastre în perioada 15-31 octombrie a.c..

TALON

Întrebare: în ce ziar apare talonul BIG STAR?

Răspuns:________
Nume________
Prenume________
Adresă________
Telefon ________
Vârstă ________
Ocupație________

Pentru tine ÎN DIRECT CU IDOLII TĂI...

Bob Dylan
Box 264
Coopers Station
New York 10003
USA

Clint Eastwood
Box 4366
Carmel
California 93921
USA

CONCURS

CEL MAI BUN PRIETEN AL TĂU!

Hy-Ration Eagle Pack

Întrebare: Care animal este cel mai bun prieten al omului: câinele sau pisica?

Răspuns:________
Nume:______ Prenume ______
Adresă:________
Telefon:________

Cele trei mari premii sunt oferite de **SC Speed Partner Nădlac** (telefon 094-631008 și fax 057/473665).

Cel mai bun prieten al tău se va simți bine alături de noi! Trimiteți răspunsurile pe adresa: B-dul Revoluției nr. 81, Adevărul - Tineret, pentru **„Cel mai bun prieten al tău!"**.

„Bătrâna Doamnă" a scăpat de complexul „Poli"

UTA - „POLI" TIMIŞOARA 1-0 (0-0)

Miercuri, ora 11,00. Stadion UTA, teren bun, timp frumos, spectatori 6000. A marcat Todea - min. 66. Şuturi: spre poartă 13-6, pe poartă 7-4. Cornere 5-2, offside-uri 8-1.

UTA: *Huţan-Diaconescu, Botiş, Găman, Panin-Ciubăncan (min. 57 Drida), Almăşan, Todea, Ciba (min. 46 Cl. Drăgan)-Mariş (min. 67 Zaha), Kent. Antrenor: Lorenzo Rubinacci.*

POLI: *Micşa-Miculescu-R. Ivan, S. Mihai, Mioc, Dancia-Bătrânu, Naidin (min. 80 Florescu), Crişanov, Bota-Balaci. Antrenor: Emerich Dembrovschi.*

Cartonaşe galbene: *Diaconescu, Todea respectiv Miculescu.*

Au arbitrat bine: *Marian Dorobanţiu (Rm. Sărat), Iosif Olah (Sf. Gheorghe) şi Zoltan Szekely (Baia Mare).*

Observator FRF: *Alexandru Paşcanu-Cugir.*

Deşi UTA a făcut ieri un meci slab, lipsit de veleităţi tehnice şi spectaculare a reuşit să învingă pentru prima oară la Arad „Politehnica" Timişoara, într-o partidă de Divizia B. Indiferent de joc, aceste trei puncte sunt cele mai importante, UTA reuşind iată, şi după victoria din primăvară de la Timişoara, să scape de complexul „Poli". Victoria s-a conturat greu, dominarea teritorială a „alb-roşiilor" neaducând decât puţine oportunităţi de gol.

Prima repriză ne arată un joc deschis, alert, însă cu multe greşeli, de ambele părţi. Evoluând pe cartea contraatacului, „Poli" ratează deschiderea scorului în minutul 22, când Balaci, angajat excelent în careu de Dancia reia mingea în bară, revine, dar nu-l poate învinge pe Huţan. Unsprezece minute mai târziu, gazdele egalează raportul barelor, Mariş reluând cu capul centrarea lui Almăşan în stâlpul porţii lui Micşa. Portarul timişorean se mai opune până la sfârşitul reprizei şuturilor bune ale lui Almăşan şi Panin.

UTA abordează repriza secundă cu trei vârfuri, Claudiu Drăgan luând locul lui Ciba. Apar şi ocaziile, Mariş, Drăgan şi Kent nereuşind deschiderea scorului. Va reuşi acest lucru mijlocaşul Todea, în minutul 66: Drida îl angajează pe Diaconescu, în stânga, centrare în faţa porţii, Botiş aşază pentru Todea care înscrie cu un şut plasat. Arădenii preferă conservarea rezultatului, lăsând iniţiativa oaspeţilor. Huţan respinge excelent lovitura de cap a lui Crişanov, iar Todea blochează la sacrificiu şutul lui Miculescu. Partida se încheie cu o paradă a lui Micşa la reluarea lui Drăgan, şi cu bucurie în tribune, spectatorii aplaudând înfrângerea lui „Poli" la Arad.

DACIAN TODUŢA

Declaraţii după meci

La conferinţa de presă de la încheierea partidei UTA-Poli, conducerea tehnică a oaspeţilor nu a catadicsit să se prezinte, motivând că „nu au după ce să vină!". Asta cam aşa e ...

În schimb, Lorenzo Rubinacci a revenit la sentimente mai bune faţă de presă.

„A fost o partidă dificilă, mai ales prin prisma tradiţiei. Derby-urile sunt derby-uri, jocuri adevărate, în care însă tensiunea şi atmosfera încărcată îşi pun amprenta asupra evoluţuiei jucătorilor. S-a văzut şi o oboseală cauzată de partida de sâmbătă. Am suferit mult, dar am învins. Este un cadou pentru minunatul nostru public!".

A consemnat
DACIAN TODUŢA

„Aşezarea" lui Botiş, pentru şutul lui Todea, a adus cele trei puncte UTA-ei

REZULTATELE ETAPEI A XIV-A

F.C. UTA - „Poli" Timişoara 1-0, Drobeta Tr. Severin-Olimpia S. Mare 1-0, Minerul Motru-„U" Cluj 4-2, Gaz Metan Mediaş-F.C. Bihor 3-0, Flacăra Rm. Vâlcea-Apullum A. Iulia 1-0, Chimica Târnăveni-ASA Tg. Mureş 0-1, U.M. Timişoara-Electro Bere Craiova 3-1, Corvinul Hunedoara-ARO Câmpulung 1-2, Inter Sibiu-Jiul Petroşani 1-0.

CLASAMENTUL

1. ARO C-lung	14	9	2	3	24-8	29	(+8)
2. Gaz Metan	14	8	4	2	23-10	28	(+7)
3. F.C. UTA	14	8	3	3	24-10	27	(+6)
4. Corvinul	14	8	2	4	22-10	26	(+5)
5. Inter Sibiu	14	8	2	4	20-15	26	(+5)
6. ASA Tg. Mureş	14	7	4	3	23-9	25	(+4)
7. Drobeta	14	7	4	3	19-13	24	(0)
8. Apullum	14	6	4	4	18-15	21	(0)
9. Bere Craiova	14	6	1	7	21-24	19	(-2)
10. „U" Cluj	14	5	2	7	18-23	17	(-4)
11. U.M. Timişoara	14	4	4	6	20-27	16	(-5)
12. Jiul P.	14	4	3	7	7-22	15	(-6)
13. F.C. Bihor	14	3	5	6	10-22	14	(-7)
14. Chimica	14	4	2	8	10-23	14	(-7)
15. „Poli" Timiş.	14	3	4	7	16-21	13	(-8)
16. Flacăra	14	3	4	7	11-16	13	(-8)
17. Olimpia	14	3	4	7	10-15	13	(-5)
18. M. Motru	14	3	2	9	16-28	11	(-10)

Etapa viitoare (sâmbătă, 30 octombrie 1999): Electro Bere Craiova-Drobeta Tr. Severin, ASA Tg. Mureş-U.M. Timişoara, „U" Cluj-Flacăra Rm. Vâlcea, Apullum A. Iulia-Chimica Târnăveni, Olimpia S. Mare-Inter Sibiu, Jiul Petroşani-Corvinul Hunedoara, „Poli" Timişoara-Gaz Metan Mediaş, F.C. Bihor-Minerul Motru, **ARO Câmpulung-F.C. UTA.**

La C.N. de kick-boxing

C.S. ASTRA - TREI MEDALII DE AUR

Zilele trecute, la Lugoj a avut loc finala Campionatului Naţional de kick-boxing, full-contact, seniori. Având o comportare excelentă, sportivii de la C.S. Astra au obţinut cinci medalii, dintre care trei de aur, una de argint şi una de bronz.

La categoria 50 kg a câştigat Adriana Popa, la categoria 55 kg, învingătoare a fost Oana Şandor-Jurma, iar în proba masculină, la -81 kg, pe primul loc s-a clasat Zsombor Debreczi. Medalia de argint a fost obţinută de Dacian Botiş, la -91 kg, iar „bronzul" şi l-a trecut în cont Florin Moldovan, la -81 kg.

La această competiţie au mai participat şi celelalte două cluburi arădene, Tiger (o medalie de argint) şi Budokan (o medalie de bronz).

Primii trei sportivi, care au şi devenit campioni naţionali, sunt în vizorul lotului naţional, România urmând să participe, la mijlocul lunii decembrie, la C.M. de kick-boxing, ce se va desfăşura în Italia, la Treviso.

LEO SFÂRA

IERI, ÎN DIVIZIA A - URSUS

F.C. Braşov-Farul Constanţa 3-2, Rocar Bucureşti-CSM Reşiţa 4-0, Rapid-F.C. Oneşti 3-1, Extensiv Craiova-Astra Ploieşti 0-1, Gloria Bistriţa-F.C.M. Bacău 2-0, Petrolul-„U" Craiova 0-0, F.C. Naţional-Dinamo 1-3.

Meciul Oţelul Galaţi-Ceahlăul P. Neamţ 3-0 s-a disputat marţi, iar F.C. Argeş-Steaua a fost amânat.

CLASAMENTUL

1. Dinamo	13	11	2	0	38-9	35	(+17)
2. Rapid	13	9	2	2	21-12	29	(+11)
3. F.C. Argeş	13	8	2	3	17-8	26	(+8)
4. Ceahlăul	13	7	3	3	19-18	24	(+3)
5. Steaua	13	7	1	5	26-20	22	(+1)
6. Astra	13	7	1	5	19-16	22	(+4)
7. Gloria	14	7	1	6	22-21	22	(+1)
8. Oţelul	14	6	2	6	24-21	20	(-1)
9. FCM Bacău	13	5	4	4	16-17	19	(+1)
10. Rocar	14	6	0	8	20-22	18	(-3)
11. Petrolul	14	5	3	6	16-22	18	(-3)
12. FC Oneşti	14	5	2	7	19-26	17	(-4)
13. FC Braşov	14	5	1	8	22-21	16	(-5)
14. Farul	14	4	3	7	17-18	15	(-6)
15. FC Naţional	13	4	2	7	18-20	14	(-10)
16. „U" Craiova	14	3	3	8	15-18	12	(-9)
17. Extensiv	14	3	1	10	10-28	10	(-11)
18. CSM Reşiţa	14	1	5	8	12-34	8	(-13)

Etapa viitoare (sâmbătă, 30 octombrie 1999): F.C. Oneşti-F.C. Naţional, Farul Constanţa-Rapid Bucureşti, „U" Craiova-Rocar, Ceahlăul P. Neamţ-Gloria Bistriţa, Dinamo-F.C. Argeş, CSM Reşiţa-F.C. Braşov, F.C.M. Bacău-Extensiv Craiova, Steaua-Oţelul Galaţi, Astra Ploieşti-Petrolul Ploieşti.

Excursie la Câmpulung

Suporterii echipei F.C. UTA care doresc să se deplaseze la Câmpulung Muscel în data de 30 octombrie 1999, cu autocarul, pentru meciul ARO-UTA, sunt rugaţi să-l caute pentru înscriere pe Dumitru Bocioacă, str. Mărăşeşti 20, între orele 08,00 - 16,00 pe str. Ioan Sava, nr. 9, după orele 16,00, până cel târziu vineri la orele 18,00. Telefon 251521.

Se mai pot face înscrieri la dl. Armoş Ioan, telefon 092447779. Locuri limitate. Preţ informativ 30.000 lei.

Plecarea va avea loc din faţa stadionului UTA, vineri seara în jurul orelor 23,00.

„CUPA TRANDAFIRUL"

La sfârşitul săptămânii trecute s-a încheiat a V-a ediţie a Cupei Trandafirul la fotbal în sală pentru amatori, organizată de filiala Arad a Partidului Democrat.

Ceala şi-a păstrat supremaţia reuşind să câştige într-o manieră categorică această competiţie. Dar, iată rezultatele din fazele superioare ale Cupei Trandafirul.

Sferturi: CET Arad-Sport Arad 2-3; Ceala-Finanţe 5-2; PD Arad-Astoria 2-3; Juventus Arad-CDZ Arad 4-5 (după 7 m)

Semifinale: Ceala-Sport Arad 4-2 şi Astoria - CDZ 8-1

Finala mică: Sport Arad-CDZ 5-4; Finala mare: Ceala-Astoria 4-2.

Festivitatea de premiere a fost oficiată de conducători ai PD Arad: Cornel Matica, Emanoil Voicu, Emil Deznan şi Florin Manta, iar premiile oferite celor mai buni dintre cei buni au depăşit cinci milioane lei. Premii speciale au obţinut golgeterul Marcel Moghioroş (Astoria) - 14 goluri şi cel mai bun portar, Ioan Buzgău (Ceala), ambii fiind recompensaţi cu câte 200.000 de lei.

Concluzionând, putem spune că a V-a ediţie a Cupei Trandafirul a reprezentat un nou succes din punct de vedere organizatoric. Încă de pe acum gândurile noastre se îndreaptă spre ediţia următoare...

TRANDAFIRUL

FOTBAL - DIVIZIA C

Universitatea Arad - Electrica Timişoara 1-3 (0-1)

Stadion Motorul. Timp frumos. Teren plin cu apă. ***Spectatori****: 50.* ***Şuturi la poartă****: 15 - 12.* ***Şuturi pe poartă****: 9 - 7.* ***Cornere****: 11 - 6.* ***Au marcat****: Folea - min. 83, respectiv Vişan - min. 19 şi Iliuţă - min. 47 şi min. 48 (ultimul din penalty).*

Formaţii - Universitatea*: Rusu - Oprean, Zamă, Leucean, Szilyer, Iftimie, Corinda (min. 70 - Ionescu), Chetronie (min. 60 - Diaconu), Blăniţă, Folea, Aldea (min. 51 - Georgiu).* ***Antrenori****: Marius Demian şi Mihai Jivan.* ***Electrica****: Muraru - Iacobiciu, Hromu, Durlău, Petrică, Gomoi, Noje (min. 88 - Hausler), Volosciuc, Vişan (min. 89 - Ţigănele), Stan, Brucă (min. 46 - Iliuţă).* ***Antrenor****: Valeriu Sorescu.*

A arbitrat bine *Ioan Hotico - centru; ajutat de Dan Ionescu şi Dorel Pop - asistenţi (toţi din Baia Mare).*

Observator FRF*: Ioan Barna (Oradea).*

Cartonaşe galbene*: Gomoi şi Brucă.*

Jucătorul meciului*: Iliuţă (Electrica).*

● Pe un teren greu şi în faţa unei asistenţe reduse, studenţii de la „U" Arad au fost de nerecunoscut, pierzând într-o manieră clară, jocul cu timişorenii de la Electrica. ● Cu acest eşec, universitarii ajung din nou la minus în clasamentul adevărului şi emoţiile din nou încep să apară. ● Cu Iliuţă în mare vervă, „tramvaiştii" de pe Bega au obţinut trei puncte de aur, în „coasta" concitadinilor de la Telecom şi a echipei din Deva. ● Arbitrul Hotico a avut o ieşire huliganică în min. 45, când la reproşurile unor spectatori timişoreni, a găsit ca metodă de răzbunare trimiterea la originea mamelor acestora. Gest inadmisibil, care sperăm că nu a fost trecut cu vederea de observatorul jocului.

DANIEL SCRIDON

Inter Arad - Gloria Reşiţa 1-2 (0-1)

Vladimirescu. Teren moale, timp înnorat, spectatori 50. Şuturi la poartă: 6-10, pe spaţiul porţii: 3-5, cornere: 4-1. Au marcat: Ştirb (min. 81), respectiv Piţurnea (min. 4 şi 72).

Inter: Grozav-Arhilie, Porumboiu, Alb, A. Moţ (min. 73 - Ştirb), Sulincean-Molnar, Muj, Arşi (min. 73 Bâlcea) - Lăzău (min. 18 - Freer), Miţiţi. Antrenor: Gavrilă Birău. Gloria: Boşca-Dumitru, Tuluc (min. 85 - Zimmer), Rediu, Ababi-Costescu, Boterez, Bercseny (min. 89 - Stanciu), Bogdan-Piţurnea (min. 73 - Lupşa), Brici. Antrenor: Gheorghe Ciurea.

Cartonaşe galbene: A. Moţ (24), Arhilie (26), Sulincean (29); F. Moţ (60) respectiv Bogdan (22 şi 88).

Cartonaşe roşii: Alb (27), respectiv Bogdan (88)

Arbitri: Ioan Teodor (Tg. Mureş), asistat de Adrian Someşan (Sighişoara) şi Szanto Lorant (Tg. Mureş).

Observator F.R.F.: George Dumitrescu (Oradea)

● Joc cu două reprize total diferite, prima dominată clar de reşiţeni iar a doua, deşi în inferioritate numerică, gazdele au fost la cârma jocului şi doar ghinionul şi greşelile asistentului Adrian Someşan le-a frustrat de un rezultat bun.

● De remacat excelenta evoluţie a „vârfului" reşiţean Piţurnea, un vitezist care şi-a depăşit net adversarii direcţi, adormiţii A. Moţ şi Freer, la ambele goluri, luând o opţiune serioasă spre sora mai mare C.S.M. Reşiţa.

● Din păcate pentru arădeni, acest rezultat îi aduce la -14, foarte aproape de retrogradare.

LUCIAN DĂNILĂ

REZULTATELE ETAPEI A XIV-A

Universitatea Arad-Electrica Timişoara 1-3, Cuprirom Abrud-Metalurgistul Cugir 1-0, Inter Petrila-Cetate Deva 1-1, Telecom Timişoara-„U" West Petrom 4-1, Minaur Zlatna-CFR Timişoara 2-1, Caromet Caransebeş-Minerul Uricani 2-0, Aurul Brad-Minerul Certej 2-1, Inter Arad-Gloria Reşiţa 1-2, Minerul Lupeni-F. C. Arad Telecom 2-0

CLASAMENTUL

1. Cetate Deva	14	10	2	2	32-12	32	(+11)
2. Telecom Timiş.	14	10	2	2	21-9	32	(+11)
3. Electrica Timiş.	14	9	2	3	29-16	29	(+8)
4. Gloria Reşiţa	14	8	2	4	20-8	26	(+5)
5. Minaur Zlatna	14	8	1	5	25-15	25	(+4)
6. Minerul Certej	14	7	2	5	28-23	23	(+2)
7. Aurul Brad	14	6	3	5	18-14	21	(0)
8. Caromet	14	7	0	7	16-19	21	(0)
9. Telecom Arad	14	6	2	6	18-18	20	(-1)
10. „U" Arad	14	6	2	6	18-25	20	(-1)
11. Cuprirom	14	6	1	7	20-26	19	(-5)
12. M. Uricani	14	5	2	7	21-26	17	(-1)
13. „U" West Petrom	14	5	2	7	14-22	17	(-4)
14. M. Lupeni	14	4	3	7	14-20	15	(-6)
15. CFR Timiş.	14	4	2	8	12-29	14	(-7)
16. Inter Petrila	14	3	4	7	12-17	13	(-8)
17. Met. Cugir	14	3	1	10	15-22	10	(-8)
18. Inter Arad	14	2	1	11	22-34	7	(-14)

Etapa viitoare (duminică, 31 octombrie 1999): Telecom Arad-Cuprirom Abrud, Minerul Uricani-Minerul Lupeni, „U" West Petrom-Minaur Zlatna, CFR Timişoara-Caromet Caransebeş, Metalurgistul Cugir-Inter Arad, Gloria Reşiţa-Aurul Brad, Minerul Certej-Inter Petrila, Cetate Deva-„U" Arad, Electrica Timişoara-Telecom Timişoara.

BB Computer SRL

ARAD Str. N.Bălcescu nr.12 tel/fax: 057-280555, 280666

AUTORIZAT DE CENTRUL NAȚIONAL DE PREGĂTIRE ÎN INFORMATICĂ BUCUREȘTI CPI S.A.

Centrul teritorial de pregătire în informatică

organizează următoarele cursuri

Utilizare Windows 98 (Inițiere)
Programat: 03.11.1999 dimineața
06.12.1999 după masa

Utilizare WORD
Programat: 23.11.1999 după masa

Utilizare AUTOCAD
Programat: 15.01.2000 după masa

Alte cursuri: Excel, Foxpro, Access, Visual Basic, Birotică, Cursuri la cerere

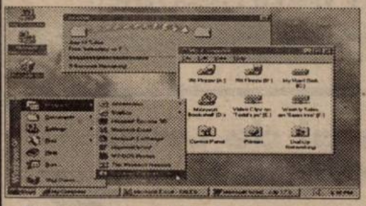

Important:
Cursanții care au absolvit mai multe cursuri pot primi diplome de calificare în meseriile:
-programator aplicații de gestiune(studii superioare)
-analist programator ajutor
-operator

Diplomele sunt eliberate cu avizul MINISTERULUI ÎNVĂȚĂMÂNTULUI
Se acordă reduceri pentru: elevi, studenți, șomeri și la cumpărarea calcuatoarelor BB

R.A. ADMINISTRAȚIA ZONEI LIBERE CURTICI-ARAD

organizează CONCURS în data de 08.11.1999 pentru ocuparea următoarelor posturi:

Referent cu următoarele cerințe:
- studii superioare economice
- cunoștințe de contabilitate
- abilități în munca de relații publice
- cunoștinte de operare calculator
- cunoașterea unei limbi de circulație internațională (de preferință engleza sau germana)

Inginer calculatoare cu următoarele cerințe:
- cunoștințe rețele de calculatoare
- cunoștințe sisteme de operare

Referent cu următoarele cerințe:
- studii medii (de preferință economice)
- cunoștințe de operare calculator
- cunoașterea unei limbi străine prezintă un avantaj

Secretar-dactilograf cu următoarele cerințe:
- experiență în munca de secretariat și de relații cu publicul
- cunoștințe de operare pe calculator
- abilități în folosirea mijloacelor moderne de comunicare
- cunoașterea unei limbi de circulație internațională (de preferință engleza sau germana)

Informații suplimentare legate de organizarea concursului se pot primi la sediul ADMINISTRAȚIEI ZONEI LIBERE CURTICI-ARAD din Arad, Bd. Revoluției nr. 81.

Dosarele de concurs se vor depune până în 5.11.1999 și vor conține: cererea de participare la concurs, copii acte de studii și un curriculum vitae.

Examinarea candidaților de către comisia de concurs va avea loc în data de 08.11.1999, ora 10,00, la sediul ADMINISTRAȚIEI ZONEI LIBERE CURTICI-ARAD și va consta din următoarele probe: probă scrisă și interviu.

(4114674)

Cooperativa de Credit - BANCA POPULARĂ SECUSIGIU

SPRIJINUL REAL ȘI SIGUR A MII ȘI MII DE OAMENI

Cooperativa de Credit Banca Populară Secusigiu este o instituție bancară de prestigiu, la care, atunci când au avut nevoie, au apelat mii și mii de oameni. Sub diverse denumiri, **Cooperativa de Credit - Banca Populară Secusigiu funcționează din 1928.**

Datorită seriozității de care a dat dovadă de-a lungul timpului, dar și câtorva principii de la care nu s-a abătut nici o clipă, **banca a reușit să devină an de an tot mai puternică.**

La baza tuturor acestor principii stă cel al **întrajutorării. Toți** cei care s-au înscris în **Cooperativa de Credit - Banca Populară Secusigiu au înțeles și au simțit aceasta.** Foarte mulți dintre locuitorii din Zădăreni, Bodrogul Nou, Călugăreni, Felnac, Sânpetru German, Munar, Secusigiu și Satu Mare au ajuns să spună: **„Nu știm cum ne-am fi descurcat cu banii dacă nu era «Banca» din Secusigiu."**

De alfel, în zonă a ajuns să circule o vorbă: **„Ce frate, ce vecin, nu te împrumută nici unu, și dacă-ți dau, au ei grijă să-ți tot scoată ochii și să te spună la toată lumea. Așa, mergi la «Bancă», îți faci treaba și nu te știe nimeni! Pe deasupra îți și convine, că dobânda nu-i mare."**

CREDIBILITATE DE NETĂGĂDUIT

Din ceea ce ne-a declarat dna **Victoria Fabian** președinta **Cooperativei de Credit - Banca Populară Secusigiu,** reiese faptul că tot ceea ce întreprind angajații băncii este **cu gândul la membrii asociați.**

Aceștia pot solicita **împrumuturi cu dobânzi extrem de avantajoase** pentru dezvoltarea producției agricole în gospodăriile individuale. În plus, oamenii mai pot solicita bani cu aceleași dobânzi avantajoase - și care nu sunt fluctuante, pentru a-și ridica o casă, a realiza diverse construcții, pentru a face afaceri, a-și cumpăra bunuri de folosință îndelungată, a pleca în concedii ori să-și însoare copiii.

O atenție deosebită se acordă și celor care au necazuri în casă: decese sau probleme cauzate de calamitățile naturale. Ei au prioritate deosebită în a obține **împrumuturile** (care, repetăm, **nu au o dobândă fluctuantă, care să se schimbe de la o zi la alta).**

Pe lângă acestea, **Cooperativa de Credit - Banca Populară Secusigiu** - prestează prin mandat și alte servicii: deschidere de conturi personale, asigurări de bunuri și autoturisme. **Dovadă că Banca are credibilitate,** în 1995 a acordat celor 1528 de membri asociați împrumuturi de aproape un miliard și jumătate lei. Tot datorită **credibilității** și a **dobânzilor avantajoase,** oamenii au făcut depozite în lei în valoare de un miliard și șase sute de milioane de lei.

CLIENTUL NOSTRU, STĂPÂNUL NOSTRU

Toate acestea au făcut ca în sistemul cooperatist din județ, **Cooperativa de Credit - Banca Populară Secusigiu** să se afle pe **primele locuri.**

Fiind afiliată la **Casa Teritorială a Cooperativelor de Credit Arad** (președinte d-na Maria Mitra), **Cooperativa de Credit - Banca Populară Secusigiu** a beneficiat din această colaborare de toate informațiile și strategiile care să-i asigure o **ascensiune permanentă.**

Un exemplu: din relațiile de colaborare cu alte cooperative de credit din străinătate s-a acumulat experiență ce a fost pusă în practică pentru a mulțumi toți membrii asociați. (Clientul nostru, stăpânul nostru) - proverb de reținut.

PROMPTITUDINEA ESTE LA EA ACASĂ

Un alt argument că **«Banca» merge foarte bine,** îl reprezintă deschiderea de agenții (cum este cea din Felnac, inaugurată anul trecut) și **puncte de lucru** (cel din **Zădăreni** care va fi deschis peste două săptămâni).

„Și în aceste agenții și puncte de lucru, la fel ca în sediul central din Secusigiu, promptitudinea este la ea acasă. La Cooperativa de Credit - Banca Populară Secusigiu nu întâlniți birocrație", ne-a mărturisit d-na Viorica Fabian, care de 18 ani conduce destinele Băncii cu profesionalism, pe care l-am întâlnit și la ceilalți angajați.

Datorită **dotării deosebite** cu calculatoare, fax, telefonie mobilă, **operațiunile bancare** se rezolvă cu maximă eficiență. În plus, **confidențialitatea este și ea asigurată.**

Iar toate acestea sunt pentru membrii asociați. Cooperativa de Credit - Banca Populară Secusigiu a fost și rămâne pentru aceștia un sprijin real și sigur.

NICOLAE OPREAN

891515

GRATUIT primele 20 secunde
Tarif - 6950 lei / 30 secunde
INTERZIS MINORILOR

SAPICO DISTRIBUTION

Angajează pentru Departamentul LEVER:
- **Area Sales Manager;**
- **Supervisor.**

Cerințe: tineri ambițioși, loiali firmei, dinamici, luptători, cu calități profesionale deosebite, studii superioare, experiență în vânzări, carnet de conducere.

Retribuție deosebită.

Curriculum vitae se depun la sediul firmei din Arad, str. Tribunul Dobra nr. 10. Interviurile se vor desfășura vineri, 29.10.1999, la ora 17:00.

Relații suplimentare la tel. 092 / 76.98.09 sau 094 / 92.93.62.

(4114673)

BURSA DE COMPUTERE

VINDE:

SISTEME 486 IBM
- DX 2 66 MHz
  HDD 360-420 Mb
  PREȚ 320 DM
- DX 4 100 MHz
  HDD 420 Mb
  PREȚ 350 DM

ALTE SISTEME 486
249 DM

IMPRIMANTE:
- cu ace, OKI, noi, A3
  1.380.000 lei
- laser profesionale, stare foarte bună,
  1.738.000 lei

TEL: 274.645

(4114670)

Centrul de Limbi Moderne - INTERNATIONAL HOUSE

anunță organizarea unui CONCURS pentru angajarea pe postul de COLABORATOR SECRETARĂ - RELAȚII CU PUBLICUL.

Candidații vor depune **un curriculum vitae și o scrisoare de intenție în limba engleză la sediul din str. G. Coșbuc 1, între orele 16 - 20, până în data de 2 nov. 1999.**

Condiții: **cunoștințe solide de limba engleză și de operare PC. Numai persoanele selectate vor fi contactate.**

(4114669)

SAPICO DISTRIBUTION

Angajează pentru Departamentul LEVER:
- **Sales Representatives;**
- **Conducători auto - distribuitori.**

Cerințe: tineri ambițioși, performanți, loiali firmei, dinamici; experiența în vânzări și carnetul de conducere constituie un avantaj.

Retribuție deosebită.

Curriculum vitae se depun la sediul firmei din Arad, str. Tribunul Dobra nr. 10. Interviurile se vor desfășura vineri, 29.10.1999, la ora 17:00.

Relații suplimentare la tel. 092 / 76.98.09 sau 094 / 92.93.62.

(4114673)

SILDOR PROD S.R.L.

REPARAȚII | **FRIGIDERE** *CASNICE COMERCIALE;* **CONGELATOARE**

VÂNZĂRI - *accesorii frigorifice* - *frigidere second-hand*

CLIMATIZĂRI - *interioare;* - *auto*

Prețuri avantajoase, acordăm garanție la reparații. Transportul este asigurat de către firmă

Arad, Bd. Iuliu Maniu nr. 2-10 sc. C ap. 1
tel.: 057/270.622 · mobil: 092.570.877; 092.251.535

(659298)

Societate mixtă româno-germană

cu sediul în Arad - str. V. Milea, nr. 44

ANGAJEAZĂ SECRETARĂ

în următoarele condiții:
- vârsta maximă - 35 ani;
- cunoașterea la perfecțiune a limbii maghiare și engleze;
- operare pe calculator (WORD, EXCEL);
- experiență în munca de secretariat;
- condiții de salarizare deosebite.

INFORMAȚII la S.A. AGRIROM S.R.L.
tel: 250880 (între orele 10,00 - 16,00)

(4114671)

PREFECTURA JUDEȚULUI ARAD

scoate la CONCURS în data de 11.11.1999, două posturi de

INSPECTOR DE SPECIALITATE.

INFORMAȚII **privind condițiile de participare la concurs, tematica și actele necesare pentru înscriere se găsesc la COMPARTIMENTUL RESURSE UMANE.**

QUASAR
UN BUN NECESAR

Radio casetofon cu CD
- Design compact cu bass reflex 2
- Mega Bass
- Recepție pentru FM/AM/LW
- Telecomanda pentru CD
- Putere de ieșire:60 W PMPO

SONY Model : CFD-V27L

Sistem HiFi Sony
- EQ cu 3 benzi cu 10 posturi prestabilite
- 2 x 100 W (RMS 10%)
- Înregistrare sincronizată pe CD
- FM / MW cu 30 posturi presetate
- DJ Mix, CD Text, VACS, Dolby B

SONY Model : MHC-RXD7

Magazin Quasar, Arad, P-ța A.Iancu, Nr. 10
tel.: 057-211.822.
Acest magazin comercializează produse originale **Sony** însoțite de certificatul de garanție oficial pentru România, emis și onorat de **Sony**.

Big Dutchman

GmbH - Germany
Lider mondial în domeniu, oferă cele mai moderne echipamente de hală pentru creșterea păsărilor și porcilor:

- Instalații de furajare și adăpare
- Microclimat comandat de calculator
- Reamenajări de adăposturi pentru animale
- Proiectare și consultanță

De 7 ani în România cu aceeași certitudine:
Înainte de a investi, informați-vă ! Câștigul e sigur !

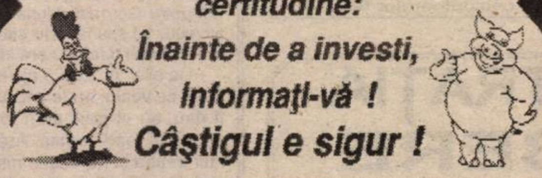

Vă așteptăm între 2-6 noiembrie la
INDAGRA '99
Pavilion W(13) Stand 042-044
ROMEXPO București
Piața Presei libere

BUCUREȘTI - Ing. Dan Bosoancă, Tel/Fax: 01/230.25.62;
IAȘI - Ing. Adrian Neagu, Tel/Fax: 032/210.567;
TIMIȘOARA - Ing. Dan Stănică, Tel/Fax: 056/284.882.

S.C. FLASH 1H ITALIA S.R.L.

NOU ! ***Curățătorie chimică*** NOU !
și spălătorie
Servicii ireproșabile !
Calea Victoriei nr.41-43 Tel.057/270151
Program: zilnic L - V 7-19 S 10-14
(659298)

Acum ai de unde alege !**

39 USD*

Alege Oferta Media Set
Împreună cu oferta CONNEX
CONECTARE GRATUITĂ 2 LUNI ABONAMENT GRATUIT***
ACUM ȘI ABONAMENT CONNEX START 5 $ / LUNĂ
MediaSet
dealer autorizat CONNEX
MEDIA SET - Calea Aurel Vlaicu, Bl.6, Parter
Tel:210545;211544;092976769
(659298)

EST TRANS CONSTRUCT

angajează
Secretară

Condiții:
- vârsta maximă 30 ani
- domiciliul stabil în Arad
- cunoscătoare a limbii germane (și maghiare)
- studii medii sau superioare

Informații la sediul firmei din Arad, Micălaca Calea Radnei, nr. 262.
(658386)

G.I. MOTOR

Telefon 251417
Vinde numai prin
DEPOZITUL DIN GARA Arad
CIMENT ALEȘD
39.000 lei sacul (are inclus TVA)

Confesiuni
Horoscop
Matrimoniale
891.000
Apelabil numai de la centrale digitale
Tarif: 7950 lei / 30 secunde
Primele 20 secunde GRATUIT

891.891

Sunt in Arad, disponibilă!
Primele 20 secunde GRATIS!
Tarif / jumătate de minut: 7950 lei

S.C. TERMOROH IMPEX S.R.L.

Vă oferă următoarele produse:

- **CAZANE (micro centrale)**
  - BERETTA (Italia), ARISTON (Italia), POTTERTON (Anglia), UNIOR (Ungaria), TERMOMAX (Ungaria)
- **BOILERE INSTANT**
  - JUNKERS (Germania)11-14 l /min., BERETTA(Italia) 13-17 l /min.
- **BOILERE CU ACUMULARE**
  - ARISTON (Italia) 50-500 l
- **RADIATOARE DIN OȚEL**
  - DUNAFERR (Ungaria)
- **ȚEAVA ȘI FITINGURI DIN CUPRU**
  - SANCO (Germania)
- **ȚEAVĂ MULTISTRAT ȘI FITINGURI**
  - HENCO (Belgia)
- **ȚEAVĂ ȘI FITINGURI PVC**
  - PANNON PIPE (Ungaria)
- **ROBINETĂRIE**
  - COMAP (Franța), KLUDI (Germania)
- **USTENSILE ȘI MATERIALE DE LUCRU**
- **POMPE DE RECIRCULARE**
  - GRUNDFOSS
- **VASE DE EXPANSIUNE TOATE CAPACITĂȚILE**
- **IZOLAȚII**
  - THERMAFLEX

Pentru fiecare cazan **BERETTA** cumpărat se acordă un **Termostat** digital de cameră gratuit

Arad, Str. Brâncoveanu 12A TEL: 273780; 271828

DEPOZITUL CONSTRUCTION HOUSE

Arad, str. Pădurii nr. 49, tel.:254457
VINDE DIN STOC LA PREȚURI DE DEPOZIT!

❑UȘI METALICE (UȘI BLINDATE) ❑Tablă zincată ❑Oțel beton ❑P.C. ❑Placaj ❑PFL ❑PAL ❑BINALE (uși, ferestre - peste 20 modele) ❑Podele și lambriuri din brad ❑Parchet - fag ❑CAHLE TERACOTĂ (mecanice și manuale) ❑Cărămidă șamotă ❑ȚIGLĂ - Târnăveni ❑Plăci azbociment ❑Bitum ❑Carton asfaltat ❑Carbid ❑Electrozi

PROGRAM:
LUNI-VINERI 8.00-17.00
SÂMBĂTĂ: 8.00-12.00

Ofertă specială:
- MARMORĂ import
- RIGIPS import
- VATĂ MINERALĂ import

VIZITÂND DEPOZITUL NOSTRU VĂ PUTEȚI CONSTRUI O CASĂ LA UN PREȚ ACCESIBIL
(570457)

SC „JACKSON INTERNATIONAL” SRL

ORGANIZEAZĂ PRESELECȚIE

pentru **LUCRĂTORI CALIFICAȚI** în turism, în vederea deschiderii hotelului night-club, discotecă, de la Nădlac, pentru următoarele funcții:

- **RECEPȚIONER HOTEL**
- **BARMAN**
- **BUCĂTAR**
- **OSPĂTAR**

Informații și condiții de participare la tel.: 255551

La prețul ăsta să tot vorbești... 49$*

Oferta Connex:
- conectare gratuită.
- două luni de abonament gratuit.**
- valabil și pentru CONNEX START cu abonament de numai 5$.

Oferta Quasar:
- te conectezi*** și primești pe loc un tricou MYX.

ERICSSON A 1018s

QUASAR

dealer autorizat CONNEX

Mag. QUASAR - Arad
P-ța Avram Iancu, nr.10, tel:057-211.822

(974155)

S. C. COMAT ARAD S. A.

ADUNARE GENERALĂ

Consiliul de Administrație al Asociației COMAT PAS ARAD, convoacă Adunarea Generală Extraordinară a Asociației, în data de 11.11.1999, ora 10, în Sala de festivități, de la sediul societății din Câmpul Liniștii nr. 1, cu următoarea:

ORDINE DE ZI:

1. Informare cu privire la activitatea Asociației COMAT PAS ARAD pe primele nouă luni ale anului 1999.
2. Rezilierea convenției nr. 1072/31.08.1999 privind cumpărarea de acțiuni FPS.
3. Anularea Hotărârii nr. 1/17.09.1999 a A. G. E. - PAS
4. Aprobarea materialelor pentru Adunarea Generală Extraordinară a S. C. COMAT ARAD S. A.
5. Diverse

I Consiliul de Administrație al S.C. COMAT ARAD S.A., convoacă Adunarea Generală Extraordinară a Acționarilor,în data de 11.11.1999, ora 12, în Sala de festivități, de la sediul societății din str. Câmpul Liniștii nr. 1, cu următoarea:

ORDINE DE ZI:

1. Informare cu privire la rezultatele economico-financiare ale societății pe primele nouă luni ale anului 1999.
2. Anularea hotărârilor A.G.E.A. nr. 48 și 49/17.09.1999.
3. Anularea Certificatului de înscriere de mențiuni nr. 9287/20.09.1999 de la O.R.C. Arad.
4. Punctul de vedere al societății cu privire la constituirea acesteia ca parte civilă în dosarul nr. 2351/1999 pe rol la Judecătoria Arad.
5. Diverse.

N. B.: Acționarii vor avea asupra lor buletinul de identitate. În cazul neîndeplinirii condițiilor statutare, ambele Adunări Generale se reprogramează pentru data de 12.11.1999, în același loc și la aceleași ore.

(4114672)

S. C. „GOSPODĂRIRE COMUNALĂ Arad” S. A.

Arad, Calea Timișoarei nr. 61

ANGAJEAZĂ:
CONTABIL pentru serviciul contabilitate.
Relații la sediul societății sau la telefon: 287185. (4114668)

S.C. ROMANSTON IMPEX S.R.L.

ROMANSTON IMPEX

2900 Arad, str. Maramureș, nr. 2
tel/fax: 057/289116

Vă oferă cu livrare din stoc sau la comandă:

- marmură, granit, travertin;
- scule și accesorii pentru prelucrarea rocilor naturale;
- adezivi pentru gresie, faianță și roci naturale

(659298)

S. C. CONFRUCT S. A. LIPOVA

str. Lugojului nr. 6

Anunță organizarea Concursului de selecție a administratorului, în conformitate cu OUG 49/99 și N. M. aprobate prin HG 364/99.

Societatea pune la dispoziția candidaților documentele prevăzute la art. 8 din HG 364/99, începând cu data de 2.11.99. Ofertele se depun la sediul societății până la 3.12.99 inclusiv. Evaluarea ofertelor și interviul au loc între 4-16 decembrie 1999.

Relații la tel. 057/561414, la dl. Gh. Stoian.

(Ag. Lipova)

SCHÖLLER ANGAJEAZĂ:

Șef depozit și Agenți de vânzări

Condiții: Carnet de conducere cat. B (C pentru agenți), disponibilitate program prelungit, seriozitate, fără abateri disciplinare. Se oferă salariu avantajos.

Cererile însoțite de CV se depun la adresa:
Arad, str. Pădurii 169-171 (8,00-16,00) până
VINERI, 12 NOIEMBRIE 1999

Informații la tel. 094-536537 (659298)

MATRIMONIALE

ITALIAN, 50 ani, prezență remarcabilă, vin lunar pentru afaceri, caut domnișoară tânără, frumoasă pentru prietenie, posibilități ajutor financiar. Telefon 092.925.776, orele 18-22. (33406)

ITALIAN, pensionar, caut femeie pentru conviețuire, maximă seriozitate, scop căsătorie. Informații și detalii, telefon 094.117.730. (33480)

VÂNZĂRI APARTAMENTE O CAMERĂ

Vând garsonieră zonă centrală. Informații telefon 094 621 968. (33256)

Vând garsonieră, renovată, central, bucătărie mare, et. II. Telefon 281124. (33341)

Vând garsonieră confort I, Micălaca, gresie, faianță, balcon închis, etaj 3, 8.500 DM negociabil. Telefon 270856. (33623)

Vând garsonieră în Micălaca, str. Abrud, et. IV, acoperiș garanție 10 ani, design occidental, condiții deosebite, preț 10.500 DM, negociabil. Telefon 260094. (33357)

Vând garsonieră, confort I, et. IV, zona UTA. Telefon 469081. (3042159)

Vând garsonieră confort I, Grădiște, etaj III. Telefon 237065; 461529. (33531)

Vând garsonieră în Micălaca, bloc 231. Informații la telefon 558030. (33558)

Vând garsonieră, confort I, Miorița, 7.500 DM, negociabil. Telefon 253326. (33070)

Vând garsonieră cf. III, Fortuna. Telefon 246993. (33670)

Vând garsonieră, Aurel Vlaicu. Telefon 245068, 289144. (33681)

Vând urgent garsonieră cu multiple îmbunătățiri, zona Piața Soarelui, Micălaca. Telefon 094 568 844. (33701)

Vând garsonieră confort I, str. Simfoniei, Micălaca. Telefon 280483; 092.626.185. (3375/)

Vând garsonieră confort I, Micălaca, bl. 173, et. I, amenajări multiple. Telefon 261117; 094.533.258. (33765)

VÂNZĂRI APARTAMENTE DOUĂ CAMERE

Vând apartament 2 camere, centru, Praporgescu, etaj I, decomandat, suprafață mare; 30.000 DM. Telefon 092.308.400. (33529)

Vând apartament 2 camere, decomandat, Micălaca, etaj 4/4, acoperiș țiglă, îmbunătățit, 19.500 DM negociabil. Telefon 235784; 092.308.400. (33529)

Vând ieftin, apartament 2 camere, toate îmbunătățirile, excelent, et. IV, acoperiș în garanție, Confecții. Telefon 252009. (33669)

Vând apartament 2 camere, decomandat, confort I, parter, Aradul Nou, preț negociabil. Telefon 094.147.985 sau 057 - 411184. (33053)

Vând apartament 2 camere, Confecții, bloc 12, sc. B, 10.000 DM. Telefon 092.295.340. (33619)

Vând apartament 2 camere confort I, zona Lebăda, etaj 4, îmbunătățit, 12.600 DM. Telefon 270834. (33623)

Vând apartament 2 camere, central, et. IV, acoperiș țiglă, îmbunătățit. Telefon 255867, 094 612 881. (33233)

Ocazie! 23.500 DM apartament 2 camere, ultracentral, multiple îmbunătățiri + mobilă. Telefon 210255; 210555. (33206)

Vând apartament 2 camere, ultracentral, decomandat. Telefon 234538, 254330, după ora 16. (33340)

Ocazie! Vând apartament 2 camere, Vlaicu, 10.000 DM. Telefon 270856. (33347)

Vând apartament, str. Ecaterina Varga, 2 camere, decomandate, et. II, preț 27.000 DM, negociabil. Telefon 231410. (33357)

Vând apartament 2 camere, Vlaicu, bl. A15, parter, îmbunătățit, recent redecorat, preț 11.000 DM. Telefon 237215. (33393)

Vând apartament 2 camere, Miorița, etaj I, bloc cărămidă amenajat, preț 17.000 DM. Telefon 250209. (33474)

Vând apartament 2 camere, confort II, Aradul Nou, îmbunătățit. Telefon 288336. (33385)

Vând apartament 2 camere, confort I, Vlaicu, etaj III, preț 13.000 DM. Telefon 092.397.193. (33474)

Vând apartament 2 camere, parter, Podgoria, îmbunătățit, preț 21.500 DM. Telefon 220400. (33607)

Vând apartament zona Gării, amenajat stil occidental, mobilat parțial; preț 35.000 DM negociabil. Telefon 094.160.581. (33539)

Vând apartament 2 camere, parter, str. Banu Mărăcine. Telefon 235021. (33229)

Vând apartament 2 camere, zona IRIL Pecica. Telefon 469467. (3042159)

Vând apartament 2 camere, zona Alfa, mici îmbunătățiri, et. III, 14.000 DM. Telefon 270834. (33347)

Vând apartament spațios 2 camere, pe malul Mureșului, zona 300. Telefon 261092. (33427)

Vând apartament 2 camere, îmbunătățit complet, Chișineu Criș, central, str. Primăverii nr. 1, garaj. Informații telefon 520917 sau 092.821.786. (4113152)

Vând apartament 2 camere, Miorița, 14.000 DM negociabil. Telefon 270872. (33070)

Vând urgent apartament 2 camere, Intim, et. III. Telefon 237377. (33573)

Vând apartament 2 camere, semiîmbunătățit, balcon închis, zonă liniștită, bl. 584, ap. 2, parter, 15.000 DM, negociabil. Telefon 092 596 030. (33609)

Vând apartament 2 camere, cf. I, garaj, telefon, boxă, satelit, A. Vlaicu, posibilitate 2 rate. Informații telefon 094 170 566. (33645)

Vând apartament 2 camere, central, semidecomandat, str. T. Vladimirescu nr. 14, 27.500 DM. Telefon 245061. (33644)

Vând urgent apartament 2 camere, central (100 mp), tot confortul, 20.000 DM, negociabil, str. Cicio Pop nr. 15, ap. 2. (33671)

(Continuare în pagina a14-a)

(Urmare din pagina a 13-a)

Vând (închiriez) apartament 2 camere, parter, Micălaca. Telefon 277386. (33697)

Vând convenabil apartament 2 camere, ultracentral, ideal privatizare. Telefon 210559, după masă. (33676)

Vând apartament 2 camere, Calea Romanilor. Telefon 210358. (33738)

VÂNZĂRI APARTAMENTE TREI CAMERE

Vând apartament 3 camere, et. IV, Alfa, îmbunătățit, decomandat, 15.000 DM. Telefon 257946. (33292)

Ocazie! 21.500 DM apartament 3 camere, central, îmbunătățit. Telefon 210255, 210555. (33206)

Vând apartament 3 camere, decomandat, zona Vlaicu, bl. X.34. Telefon 417191 sau 092.995.057. (33358)

Ocazie! Vând apartament 3 camere, faianță, gresie, balcon închis, Alfa, etaj 4; 11.600 DM. Telefon 270856. (33623)

Vând urgent apartament 3 camere, Samantha urcător, et. III-IV. Telefon 531594. (33424)

Vând urgent apartament 3 camere în casă proprietate, 190 mp suprafață locuibilă, anexe: pod propriu, pivniță, garaj. Sunt posibilități de extindere a clădirii. Central: str. Gh. Barițiu nr. 15, et. I. Telefon 287776 sau 092.298.298. (f.659467)

Vând apartament 3 camere, Micălaca, bloc 506; 16.000 DM. Telefon 057 - 210066; 092.706.028. (33429)

Vând apartament 3 camere, Micălaca, bloc 718. Informații telefon 219145, după ora 18. (33418)

Vând apartament 3 camere, zona Gării, balcon foarte mare. Telefon 094.533.504. (33583)

Ocazie! Vând apartament 3 camere, 125 mp, aranjat stil occidental (salon 50 mp, bar, gresie), et. I, bloc nou, 2 balcoane + terasă, 2 băi, ușă blindată, 39.000 DM. Telefon 250783; 094.292.683. (33437)

Vând apartament ultracentral, 3 camere, dependințe, parter, Legea 112. Telefon 233230. (33230)

Vând apartament 3 camere, decomandat, Micălaca, 17.500 DM. Telefon 270872. (33070)

Vând urgent, 3 camere, ultracentral, et. II, cf. II, 25.000 DM. Telefon 255443, 092 990 164. (33588)

VÂNZĂRI APARTAMENTE PATRU-CINCI CAMERE

Vând apartament 4 camere, 160 mp, str. Coșbuc; apartament 3 camere, 140 mp, str. Coziei. Telefon 092.227.450. (33109)

Vând urgent apartament 4 camere sau schimb cu 2-3 camere, Micălaca, bl. 543, et. III. Telefon 264393.

Vând apartament 4 camere, dependințe, amenajat occidental, 32.000 DM negociabil. Telefon 279314; 271200. (33493)

Vând apartament 4 camere, zona 300, Malul Mureșului, toate îmbunătățirile, garaj autorizat. Telefon 259891. (33600)

OCAZIE UNICĂ! Vând foarte ieftin apartament cu 4 camere, decomandate, parter înalt, bun pentru privatizare, zona UTA, 112 mp, vedere pe strada principală. Telefon 233002 sau 092 251 535. (33687)

Vând apartament 4 camere, UTA, cf. I, deosebit, privatizare, la 23.500 DM. Telefon 242991. (33729)

VÂNZĂRI CASE

Vând casă în Pecica nr. 1711, 3 camere, baie, bucătărie, garaj, atelier, anexe, curte, grădină, telefon, cablu, preț informativ 38.000 DM. Telefon 289064, după ora 17 sau 092.457.455.

Vând casă, împreună cu alimentară, vad bun. Telefon 092 [illegible]

Vând casă mare, în centrul comunei Șimand, bună și pentru privatizare. Telefon 266488, Arad. (23717)

Vând casă în localitatea Macea nr. 1155. Telefon 536244. (33782)

OCAZIE! VÂND CASĂ, toate utilitățile, suprafața 900 mp. Telefon 092.239.471; 256543 - până la ora 16. (31726, 31955)

Vând casă cu curte, 400 mp, mobilier. Telefon 092 599 416. (33333)

Vând casă în Vladimirescu, zonă centrală, 4 camere, dependințe, încălzire centrală automată, preț negociabil. Informații telefon 514207. (32993)

Vând casă în Pârneava, cu grădină și gaz. Telefon 211792. (33165)

Vând urgent casă 4 camere, bucătărie, baie, garaj, grădină, gaz stradal. Informații telefon 264032; 42.000 DM negociabil. (33499)

Vând casă central, singur în curte, 43.000 DM negociabil. Telefon 094.837.193; seara - 259246. (33515)

Vând casă 3 camere, dependințe, Grădiște și casă mare și pământ în Șomoșcheș. Telefon 260360. (33546)

Vând casă neterminată, Ineu, str. Avram Iancu, nr. 38. Telefon 511630. (33552)

Vând casă comuna Vladimirescu, str. Împroprietăriților, nr. 24. Telefon 270406. (33554)

Vând casă în Grădiște, 5 camere, bucătărie, baie, canalizare, gaz stradal, plus 1500 mp teren intravilan. Telefon 237794 sau 276419. (33566)

Vând casă nouă, grădină, Grădiște, 65.000 DM, negociabil. Telefon 276724. (31695)

Vând casă 4 camere, încălzire centrală gaz, grădină, garaj, str. Arhitect M. Tabacovici nr. 35, Arad. Telefon 092.640.821; 473012. (32312)

Vând casă în Pecica, 3 camere, baie, anexe, și grădină sau schimb cu apartament în Arad. Telefon 468540. (3042157)

Vând casă mare, cu grădină, pivniță, încălzire gaz, calorifere, toate facilitățile, total 1200 mp; preț 55.000 dolari, str. Gheorghe Doja, nr. 94. Telefon 284811. (32548)

Vând casă central, 3 camere, dependințe; parter: alimentară, restaurant. Telefon 234862. (33485)

Vând (schimb) casă Chișineu Criș, str. Plevnei nr. 6A, cu apartament Arad. Telefon 266987. (33589)

Vând casă, zona Aradul Nou, preț rezonabil. Telefon 287320. (33603)

Vând casă cu etaj, central, singur în curte, intrare auto, curte mică, piscină, gaz, 90.000 DM. Telefon 222373. (33593)

Vând casă 3 camere, anexe multe, total 1.476 mp, localitatea Grăniceri nr. 341. (4113155)

Vând casă + anexe, în comuna Zăbrani. Informații Zăbrani nr. 131. (4113075)

Vând casă tot confortul, comuna Vladimirescu. Telefon 255981, 092 284 409. (33666)

Ocazie! Vând casă ocupabilă imediat, (ne)mobilată, în Arad, str. Aprodul Purice nr. 30, 2 garaje, telefon, satelit, 450 mp, tot confortul. Telefon 057-289757, între orele 16-20. (33652)

Vând casă mică cu grădină în Ineu, str. Avram Iancu nr. 147. Telefon 057-289293. (33652)

Vând casă 2 camere, dependințe, str. V. Alecsandri nr. 8, ap. 10. (330650)

Vând urgent casă Gai, str. Ion Creangă nr. 27, 1.750 mp, vizibilă zilnic. (33680)

Vând casă, comuna Vladimirescu, stradă paralelă cu șoseaua cu 4 camere, bucătărie, baie, anexe și grădină mare. Informații telefon 094 245 735. (33686)

Vând casă, oferă posibilități privatizare (en-gros, birouri firmă, depozite), str. Pădurii, colț cu Rebreanu nr. 25-27. Telefon [illegible]

Vând casă cu etaj, în roșu, str. Dragoș Vodă nr. 2, telefon 521186. (4113156)

Vând convenabil casă spațioasă în Aradul Nou. Telefon 092 226 357. (33740)

VÂNZĂRI SPAȚII

Vând căsuță lemn (spațiu comercial) cca 30 mp. Informații telefon 094 282 449, non stop. (33199)

Vând gheretă, Piața Fortuna. Informații telefon 092.267.602. (33336)

Vând gheretă Piața Soarelui pentru orice activitate, preț 4.500 DM, negociabil. Telefon 263732, seara sau la gheretă. (33410)

Vând spațiu amenajat, ultracentral, pretabil pentru: sediu firmă, bancă, societate asigurări, cabinet medical, farmacie, etc. suprafață 82 mp. Informații telefon 520917 sau 092.821.786. (4113152)

Vând spații comerciale, 3.500-12.500 DM. Telefon 222373. (33593)

VÂNZĂRI TERENURI

Vând teren arabil, 1,72 ha, din Asociația Sânpaul. Telefon 244552. (33312)

Vând teren intravilan, Subcetate, str. 13 Martiri nr. 6, 921 mp. Telefon 280231; 092.645.958. (33068)

Vând teren intravilan Săvîrșin, Valea Troașului 2300 mp, 7500 DM. Telefon 289966, 248064. (33430)

Vând teren 540 mp, Bujac cu amenajări, str. Suceava, 15.000 DM. Telefon 289966, 248064. (33430)

Vând teren în Grădiște, 500 mp, toate utilitățile. Telefon 253366; 253575. (32582)

Vând teren și hală producție, în Arad și județ. Telefon 253326. (33070)

Vând vie cu colnă, Ineu; 6.000 DM. Telefon 219181. (33543)

Vând teren intravilan, 600 mp, front 15 m. Telefon 262619. (33665)

Vând loc de casă 1.000 mp și teren aferent 29 ari în localitatea Șofronea. Telefon 057-416281. (33728)

VÂNZĂRI AUTO

Vând Mercedes 350 S; Jeep Toyota Land Chrysler. Telefon 092.227.450. (33109)

Vând convenabil Dacia 0 km, orice model, livrare imediată. Telefon 094.391.896. (33134)

Vând DACIA 1310 TX, an 1986, preț 2.150 DM, negociabil. Telefon 260869. (33368)

Vând convenabil BMW 525i, 1990, înmatriculat, stare excelentă. Telefon 092 274 828. (32977)

Vând avantajos ANVELOPE CAMION diametru 17,5; ARO, JEEP 15, 16; AUTOTURISME 12, 13, 14, 15, 16, 17 țoli. Telefon 259339, 563027. (3040386)

Vând Saviem izotermă 5,5 tone, preț avantajos; negociabil. Telefon 094.517.763. (30964)

Vând Volkswagen Golf II, stare foarte bună. Telefon 092.777.361. (32603)

Vând Dacii 0 km, noi, orice tip și la comandă. Telefon 094 157 830. (33309)

Vând Dacia 0 km, orice tip sau schimb cu una mai veche + diferență. Telefon 056-219869, 094 291 600. (33293)

Vând Opel Vectra Turbo Diesel, Intercoler, cu toate îmbunătățirile, adus recent în țară, fabricație 1994 sau schimb cu Dacia. Telefon 056-219869, 094 291 600. (33293)

Vând Dacia 1310, an 1987, preț 1800 DM, negociabil. Telefon 253572, 094.544.832. (33406)

Vând mașini de erbicidat 320 lt - 1.450 DM; 520 lt - 1.650 DM; 800 lt- 2.000 DM. Localitatea Țipari, nr. 195; telefon 28. (33129)

Vând TV 41 F Izotermă, motor Brașov, 2.700 DM negociabil. Telefon 279314; 271200. (33493)

Vând Mercedes 230 E, tip 124, an fabricație 1986, climă, ABS, alarmă, închidere centralizată, 11.500 DM negociabil. Telefon 271200; 279314. (33493)

Vând Dacia 1310, din 1985, preț 1.700 DM. Telefon 234615. (33484)

Ocazie! Vând Skoda Felicia 0 km, sub prețul de pe factură; negociabil, eventual la schimb cu o Dacia mai veche. Telefon 056 - 219869 sau 094.291.600. (33467)

Vând urgent Raba basculantă, 8,5 tone, stare perfectă de funcționare, CIV, preț 9.500 DM. Telefon 413168. (33461)

Vând Lada 1500, an 1979, stare bună, 2.000 DM negociabil. Telefon 094.392.557. (33506)

Vând autoturisme Dacia, zero km, 46.000.000 lei albe și 47.000.000 lei metalizate; stoc limitat. Telefon 092.290.473; 057 - 250030. (33507)

Vând autoturism marca Opel Astra Caravan, an 1992, Euro 2, preț 6.500 DM negociabil. Telefon 094.160.581. (33539)

Vând ARO 243 4x4, str. Constituției, nr. 46. Telefon 286258. (33545)

Vând Dacia Berlină 1410, an 1995. Telefon 242841, orele 8-14; 18-23. (33568)

Vând Dacia 1310 pentru piese schimb, eventual talonul, comuna Zărand, nr. 631, telefon 187 A. (4113154)

Vând Oltcit Club 1994 metalizat, preț 1.700 DM negociabil. Telefon 473270. (3041807)

Vând Dacia 1310, 1986; 2.000 DM negociabil. Telefon 258616. (33587)

Vând Dacia Nova GT, în garanție până în septembrie 2000 cu sistem de închidere și alarmă, stare ireproșabilă. Informații telefon 237470. (33432)

Vând autobenă Saviem 6,5 tone, an 1980, stare bună de funcționare. Telefon 276488.

Vând semănătoare grâu pentru tractor U-445. Telefon 411206, seara. (33396)

Vând Dacia 0 km, preț negociabil, zilnic, str. M. Eminescu nr. 54 sau informații telefon 092.203.237. (33398)

Vând ARO 244, în stare de funcționare. Telefon 461424. (33627)

Vând Dacia 1310, stare foarte bună, preț negociabil. Telefon 094 887 708. (33637)

Vând Dacia 1310, stare excepțională, preț convenabil. Telefon 094 887 708. (33637)

Vând Seat Toledo, înmatriculat, cu motor Golf GTI, fabricație 1996, multe extrase, preț 13.200 DM. Telefon 231915, 094 184 988. (33620)

Vând Opel Rekord, numere noi, stare bună funcționare. Telefon 243443. (33624)

Vând Opel GSI, 1800, înmatriculat, 43.000 DM. Telefon 222373. (33593)

Vând Ford Escort XR3i, înmatriculat, 1984, 1.600 cmc, 2.800 DM, negociabil. Telefon 279153. (33606)

Vând Renault 18 (schimb) benzină, înscris p.f., fabricație 1980. Telefon 439199. (33576)

Vând VW Passat 1988, 1.600, benzină fără plumb. Telefon 468613. (3042163)

Vând motor tractor U650. Telefon 281166, după ora 17. (33654)

Vând Fiat Ritmo Diesel, stare funcționare perfectă, înmatriculat, CIV, persoană fizică, preț negociabil 3.800 DM. Telefon 094 898 051. (33668)

Vând TV carosat, stare funcționare, CIV, verificae auto făcute în luna mari, toate taxele plătite, preț rezonabil, sat Dud nr. 175. (33662)

Vând Opel Vectra 1,6i, an fabricație 1991, înmatriculat foarte recent, 5 uși, servo direcție, radio-cas, culoare albă, preț 7.800 DM. Telefon 057-245191, 094 183 071. (33658)

Vând MERCEDES SEL 5.000 cmc, full option, 53.000 km, 22.000 USD, înmatriculat persoană fizică. Se acceptă variante. Telefon 092 544 447 sau 063-233861. (33679)

Vând Dacia 1310L, an 1995, preț negociabil. Telefon 464378, Curtici. (33712)

Vând Golf I, an 84, înmatriculat, preț 2.500 DM, negociabil. Telefon 259236, 267236. (33700)

Vând Dacia Papuc, 1995, CIV, numere noi, 3.500 DM, negociabil. Telefon 211646. (33693)

Vând Dacia 1410L, 1994, stare perfectă, str. Salontei nr. 37/A. Telefon 222806. (33692)

Vând Jeep Mitsubishi Pajero, 4.650 DM. Telefon 277181. (33685)

Vând Mercedes 250 Diesel, an fabricație septembrie 1992, înmatriculat persoană fizică, stare excepțională, alarmă, genți aluminiu, uși central. Telefon 094.616.315. (33787)

VÂNZĂRI ELECTRO

Vând TV COLOR en - gros, en - detail, gamă diversificată, prețuri minime; garanție. Telefon 289456; 092.239.242. (33626)

Vindem LĂZI FRIGORIFICE; CONGELATOARE; VITRINE; COMPRESOARE 5.000 W; CAMERE FRIG; DULAPURI FRIG; inox; garanție un an. Telefon 281384, orele 8-18. (29999)

Vând TV color, 800.000 lei; combină frigorifică 1.200.000 lei, congelator. Telefon 285010. (33699)

Vând TV COLOR: de bandă largă, preț 1.600.000 - 2.000.000 lei, cu telecomandă nouă. Telefon 244904, orele 9-17. (32146)

Vând ieftin INSTALAȚII SATELIT și BOXE 50 W. Telefon: Arad 237471; Ineu 511485. (28770)

Vând MAȘINĂ SPĂLAT AUTOMATĂ, 880.000 lei; TV COLOR 700.000 lei; LADĂ FRIGORIFICĂ 1.300.000 lei, ofer garanție. Telefon 259339, 563027. (3040385)

Vând TV color, mașini de spălat, frigidere cu congelator și lăzi frigorifice, la prețuri convenabile, (cu 6 luni garanție), între orele 9-17. Telefon 251392 sau 094.293.568. (33025)

Vând TV color Philips, Nokia, Grundig, teletext, telecomandă. Telefon 264004. (33304)

Vând toată gama de piese pentru frigidere casnice și comerciale, frigidere second-hand. Telefon 270622. (33362)

Vindem o mare gamă de TELEVIZOARE COLOR, STEREO. Informații telefon 280260, 211213, orele 10-20. PREȚURI CONVENABILE. (33185)

Vând telefoane mobile noi: Nokia 5110; Nokia 3210, Sony C1. Telefon 094.544.832; 092.528.181. (33406)

Vând cuptor patiserie și cuptor pentru pizza. Telefon 210019. (33447)

Vând TV color, mașină spălat automată, calorifer electric, cu ulei, cu garanție. Telefon 284604. (33442)

Vând CÂNTARE ELECTRONICE și CASE MARCAT FISCALE pentru comerț, restaurant, servicii, benzinării. Telefon 272727. (33415)

Vând calculatoare IBM - 386, 486, prețuri 180 - 200. Telefon 094.543.320. (33572)

Vând avantajos PC Pentium MMX AMD K6/266 32MB SD RAM 1,44 MB FDD 32 GB ExHDD, 6 plăci rețea, în garanție. Telefon 245077, 468920. (3042160)

Vând frigider, congelator, ladă frig, combină frig, uscător rufe, robot telefon, TV color, garanție 1 an. Telefon 220926. (33409)

Vând videorecorder Sony, nou, tri logic, preț 300 DM. Telefon 231915, 094 184 988. (33620)

Vând combină frigorifică, mașini spălat automate, cuptor cu microunde. Telefon 216143, după ora 17. (33594)

Vând calculatoare Pentium II cu monitor 15, CD ROM, garanție 950 DM. Telefon 284045. (33719)

VÂNZĂRI DIVERSE

Vând en-gros, HAINE SECOND HAND, GERMANIA, peste 20 sortimente. Telefon 289456, 092 239 242. (33626)

Vând FIER BETON 5900 lei/kg; BCA-605.000 lei/mc, str. Independenței nr. 7, Bujac. Telefon 273785; 092.457.280. (33776)

Vând termotecă gaz, instant baie, bucătărie, calorifere, ofer un an garanție. Telefon 092 989 017. (33655)

Vând PLASĂ GARD zincată, orice dimensiuni, PLASĂ RABITZ și CUIE CONSTRUCȚII, str. Vrabiei nr. 4. Telefon 289997, 094.558.552. (27190)

Vând PARCHET fag aburit, uscat; pervazuri; palux. Telefon 235271; 094.555.338. (33541)

Vând cuptor patiserie electric, fabricație Germania. Informații telefon 514207. (32995)

Vând vitrină frigorifică și mobilier magazin. Telefon 468470. (33191)

Vând EUROBOLȚARI termoizolanți cu garanție: 300x250x200, 3.600 lei/buc; 1 mc-240.000 lei. Telefon 281491; 092.381.750. (33294)

Vând linii telefonice 89xxxx (erotice, matrimoniale, party line). Telefon 094 523 312. (33379)

Vând cărucioare pentru copii (import), prețuri bune. Telefon 254796. (33390)

Vând ouă prepeliță (medicament, reproducție) cu instrucțiuni. Telefon 289966, 248064. (33430)

Vând pian scurt, marca Berekszaszy. Informații telefon 251229. (33489)

Vând ușă capitonată pentru intrare apartament bloc; ușă furniruită (cu sticlă) pentru debara; aragaz cu 3 ochiuri (2 gaz + 1 electric). Telefon 244473. (33455)

Vând vițel de 4 luni; vacă de lapte; aragaz cu 4 ochiuri; guler de vulpe argintie complet cu căciulă. Telefon 254832; 094.204.056. (33524)

Vând SRL cu activități multiple. Informații telefon 094.397.410. (33523)

Vând bolțari termoizolatori, 4 modele, pavele, borduri; etc. Telefon 245689. (33534)

Vând betonieră fără motor. Telefon 263365 sau 094.777.081. (33563)

Vând vier de prăsilă. Telefon 277681. (33567)

Vând usturoi (toamnă) en-gros, preț 6.000 lei/kg. Informații telefon 473270. (3041807)

Vând colțar albastru, preț avantajos. Telefon 251412. (32312)

Vând sufragerie Lengyel; hol complet nou; vitrină, masă birou, bufet; antice, fotolii sculptate; persane manuale; tablouri; porțelan; sticlă. Telefon 284811. (32548)

Vând scaner imprimantă; fax și telefon Panasonic, Sega, video cameră, defect, bicicletă copil, uscător prosefional, expresou cafea. Telefon 284811. (32548)

Vând bundă femei, costum + pantaloni bărbați, TV alb-negru, masă, scaune, fotoliu, mobilă hol vopsită, aparat de încărcat baterii. Telefon 240535. (33138)

Vând 100 de capre. Informații localitatea Agrișul Mare nr. 742. (5226664)

Vând MOLIZI ARGINTII cu rădăcină, pentru parcuri. Telefon 281188, 285548. (33415)

Vând dormitor complet în stare bună, 5.000.000 lei, negociabil. Telefon 289966, 248064. (33430)

Vând televizoare, biciclete, combine muzicale, mașini cusut electrice, mașini spălat automate, aspiratoare. Telefon 279582. (28761)

Vând FĂINĂ ALBĂ din stoc, preț 2.300 lei. Informații Frumușeni telefon 172 sau Brutăria Indreica. (33618)

Vând BANZIC MARE tâmplărie, mașină confecționat mături sorg. Informații Frumușeni telefon 172 sau Brutăria Indreica. (33618)

Vând tocătoare de tulei, pe 2 rînduri. Telefon 286180. (33483)

(Continuare în pagina a 15-a)

(Urmare din pagina a 14-a)

Vând căldare fiert țuică, 50 lt; cazan pentru baie. Telefon 220408. (33577)

Vând nutreț trifoi, calitate excelentă. Localitatea Târnova nr. 202. (33578)

Vând 4 buc. piei astrahan (brumării), cazan încălzire centrală. Telefon 232250. (33615)

Vând fire din bumbac, catifea, mătase, elastic, mohair. Telefon 224074, 094 883 006. (33610)

Vând 7.000 kg porumb boabe, 10.000 lei/ kg. Telefon 286396. (33646)

Vând lemne foc esență tare, orice cantitate. Telefon 210373. (33705)

Vând strung prismatic, 3000 mm, stare excepțională. Pecica nr. 1236. (3042164)

Vând porți de garaj, rabatabile, Germania, la mâna a doua. Telefon 092 684 661. (33683)

Vând toate tipurile termoteci; convertoare pe gaz, sigilate. Telefon 259854. (33754)

Vând sobă Calorex cu burlane, coturi emailate, calorifer electric, redresor baterii. Telefon 256396. (33788)

CUMPĂRĂRI TERENURI, IMOBILIARE

Cumpăr teren pentru casă, maxim 500 mp. Telefon 057/210066; 092.706.028. (33429)

Cumpăr urgent apartament 2 camere, central. Telefon 210791, 462067. (33611)

CUMPĂRĂRI DIVERSE

Cumpărăm mobilă veche stil, sculptată, birouri, credențuri, biblioteci, paturi fier, paturi lemn; noptiere lemn; mese; vitrine; jilțuri; bufeturi; oglinzi 2 m; servante; instrumente muzicale; lămpi de tavan; ceasuri de 2 m. Telefon 092.426.444; George Grecu. (33100)

Cumpăr porumb; plata pe loc. Telefon 094.772.259. (33204)

Cumpăr animale: porci și vite; preț negociabil. Telefon 271200. (33493)

Cumpăr porci grași peste 80 kg, cu 11.500 lei/kg; plata pe loc. Telefon 092.315.679. (33591)

Cumpăr „Zodiacul chinezesc". Ofer preț în valută. Informații telefon 279379, non-stop. (33634)

CERERI ȘI OFERTE DE SERVICII

ANGAJĂM cu contract de muncă TINICHIGIU AUTO și VOPSITOR AUTO cu experiență. Informații telefon 270441. (33227, 228)

ANGAJĂM cu contract de muncă, AGENT de VÂNZĂRI; preferăm ingineri, tineri absolvenți. Informații telefon 289956. (33226)

SOCIETATE COMERCIALĂ angajează BARMANĂ - OSPĂTARĂ. Telefon 256835.

SC „BELSIRIM" angajează: ȘEF AUTOBAZĂ - absolvent facultate mecanică (constituie avantaj absolvirea unei facultăți cu profil auto), salar avantajos, mașină de serviciu, celular; 20 MUNCITORI NECALIFICAȚI, pentru construcții; 10 ZIDARI, salarii avantajoase. Telefon 284125, 275576. (33259)

TOLEDO, Arad, angajează CONFECȚIONERE TEXTILE. Condiții de muncă și salar foarte bune. Informații telefon 275375. (33405)

Angajăm BRUTARI și VÂNZĂTOARE, cu carte de muncă. Telefon 094.597.431. (33443)

Firmă italiano-română angajează urgent INGINER (tehnician) CHIMIE ALIMENTARĂ și BIOLOG analize de laborator, produse lactate. Salariu atractiv. Telefon 094.330.841. (33478)

Firmă italiană de încălțăminte angajează MAȘINISTE și MANUAL cu experiență în domeniu. Se oferă condiții de muncă bune, salar foarte bun. Dorim persoane serioase. Informații telefon 092.930.504. (33509)

ANGAJĂM AGENȚI COMERCIALI. Telefon 094.618.592.

SOCIETATE COMERCIALĂ angajează CONFECȚIONERE la mașini cusut liniare. Telefon 279148. (33550)

ASOCIAȚIE non profit, angajează CONTABIL autorizat sau expert contabil cu experiență. Telefon 221777 sau 092.218.865. (33438)

„FARAON" angajează CONFECȚIONERE, salarizare bună; UCENICI pentru mașina de cusut. Telefon 250921. (32554)

Ești tânăr? Nu ai bani de sărbători? Sună la telefon 257748. (33608)

COMERA ARAD, str. Iuliu Maniu nr. 64, angajează INSTALATORI GAZ. Telefon 256045. (33673)

Angajăm OPERATOR cărți muncă, cu cunoștințe de contabilitate. Telefon 272812, orele 12-16. (33698)

Angajez ZIDARI, ZUGRAVI. Telefon 094.929.799.

Angajăm VÂNZĂTOARE pentru magazin alimentar. Telefon 289300. (33775)

Angajăm urgent pentru GERMANIA: ingineri CONSTRUCTORI, cunoscători limba germană; MAIȘTRI CONSTRUCTORI. Telefon 057/270884; 094.396.189. (33773)

PRESTĂRI SERVICII

REPAR TERMOTECI, INSTANTURI baie, bucătărie. Telefon 092 989 017. (33655)

Profesionist: MONTEZ TERACOTE, TENCUIESC, FAIANȚEZ. Nu consum alcool. Telefon 274767. (33416)

MAISTRU AUTORIZAT execut: gresieri, tapetări, zugrăvit, instalații sanitare și tencuieli. Telefon 261062. (33667)

REPAR MAȘINI SPĂLAT automate, domiciliu, REBOBINĂM MOTOAREELE. Telefon 259146, 094 241 398. (33139)

Executăm reparații: FRIGIDERE, CONGELATOARE. Oferim GARANȚIE lucrării. Telefon 270622. (33361)

Execut lucrări ÎNCĂLZIRE CENTRALE - SANITARE (cupru). Telefon 094.391.892; 216552. (c.)

HIDROIZOLAȚII la acoperișuri. Garanție 10 ani. Telefon 270711 sau 094 855 838. (33213)

EXECUTĂM RAPID: zugrăveli lavabile, gletuieli, vopsitorii, faianțări, fără alcool. Telefon 262827. (33727)

DIVERSE

OFERIM ÎMPRUMUTURI avantajoase ÎN LEI. Relații telefon 212020. (32671)

OFER ÎMPRUMUT VALUTĂ, contra garanții imobiliare. Telefon 092 294 842. (33381)

Ofer avantajos VALUTĂ împrumut, cu garanții IMOBILIARE. Telefon 250783. (33437)

Ofer împrumut VALUTĂ, garanții imobiliare. Telefon 232801, seara. (33786)

SC ENERGOMONTAJ ARAD dorește să obțină autorizație de mediu pentru Șantierul Arad, str. 6 Vânători F.N. Contestațiile se pot depune la Agenția de Protecția Mediului Arad, Bd. Dragalina nr. 16. (33653)

SC „COMERA" SRL cu sediul în Arad, str. Iuliu Maniu nr. 64, dorește autorizație de mediu pentru comerț, atelier reparații auto, prelucrări mecanice, confecții metalice, depozite materiale instalații, str. Poetului nr. 52. Eventualele contestații se pot depune la Agenția de Protecția Mediului Arad, Bd. Dragalina nr. 16. (33672)

S.C. SIMONE PHILIP SRL MACEA cu sediul în Macea nr. 413-380 dorește autorizație de mediu pentru A.P. comerț cu amănuntul și punct de lucru. Eventualele contestații se pot depune la Agenția de Protecția Mediului Arad, Bd. Dragalina nr. 16, Arad. (33709)

SC „PRESTIGE" SRL solicită autorizație de mediu pentru stație distribuție carburanți în Arad, str. Cetății nr 13. Eventualele contestații se pot depune la Agenția de Protecția Mediului Arad, Bd. Dragalina nr. 16. (33710)

TURISM

ATLASSIB

Efectuează zilnic transport de persoane în GERMANIA, AUSTRIA și FRANȚA, la prețuri accesibile cu autocare moderne.

NOU!!! ITALIA cu tranzit AUSTRIA, SUEDIA cu tranzit POLONIA și UNGARIA la BUDAPESTA.

IMPORTANT! Prin „ATLASSIB" puteți călători în toată EUROPA: BELGIA, OLANDA, DANEMARCA, FINLANDA, NORVEGIA, ANGLIA, SPANIA, PORTUGALIA.

Pentru grupuri organizate, închiriem autocare și microbuze moderne.

„ATLASSIB" efectuează servicii de mesagerie, asigurări medicale și cărți verzi.

Agențiile din centru: telefon 251871 și 252727 și AUTOGARĂ, telefon 270562.

VĂ AȘTEPTĂM, zilnic. (c. 17)

SCHIMBURI

Schimb apartament Timișoara, 3 camere, cf. I, parchetat, gresiat, mobilat, balcon închis, garaj, zidit, zona 16 Decembrie, Kandia cu apartament Arad, zona UTA sau Vlaicu. Telefon 094 785 620. (33271)

Schimb apartament 3 camere, Micălaca, bl. 110, et. 3/4, cu apartament 2 camere, central. Telefon 092 605 833. (33635)

ÎNCHIRIERI

Închiriez garaj, zona Vlaicu (Făt Frumos). Telefon 235784 092 308 400. (33529)

Ofer spre închiriere apartament și casă (ne)mobilate(ă). Telefon 235784; 092.308.400. (33529)

Doresc să închiriez locuință (ne)mobilată. Telefon 235784; 092.308.400. (33529)

Închiriez spațiu comercial, str. Teodor Păcăteanu nr. 12. Informații telefon 094 621 968. (33256)

Primesc doi băieți în gazdă, zonă centrală (intrare separată). Informații telefon 257231, după ora 17.

Ofer spre închiriere apartament (ne)mobilat. Telefon 210555; 210255. (33206)

Doresc să închiriez apartament frumos mobilat. Telefon 210555, 210255. (33206)

Ofer spre închiriere spațiu ultracentral 40 mp. Telefon 211792. (33165)

Închiriez spații comerciale și depozit pe Calea Lipovei nr. 113, vizavi Restaurant Flora. Telefon 092.92.11.03. (33387)

Închiriez (ofer) apartament ultracentral (str. Unirii), tot confortul. Telefon 264995. (33488)

Închiriez apartament 2 camere, ideal birou, lângă Tribunal. Telefon 252120. (32456)

Ofer spre închiriere apartament 2 camere, mobilat, zona 300, etaj 4/8. Telefon 094.568.805. (33450)

Primesc 2 băieți în gazdă. Telefon 241575, după ora 16. (33366)

Dau în chirie apartament 3 camere, decomandat și mobilat. Telefon 274692. (33427)

Ofer în chirie apartament două camere, central, mobilat, încălzire, telefon, satelit, 125 DM. Telefon 289966, 248064. (33430)

Închiriez spațiu comercial 269 mp sau 1/2, Piața Soarelui, bl. 246, sc. B. Telefon 264397, orele 9-17. (29300)

Primesc 2 fete în gazdă. Telefon 237662. (33565)

Ofer spre închiriere garsonieră cf. I, Vlaicu (Piața Agroalimentară). Telefon 469282, orele 8-20. (33613)

Ofer spre închiriere apartament 2 camere, UTA, pentru studenți serioși, nefumători. Telefon 244072. (33601)

Închiriez apartament mobilat, 2 camere, zonă centrală, 200 DM + cheltuieli. Telefon 288560. (33629)

Închiriez căsuță în Subcetate (poate fi depozit). Vând congelator, televizor alb-negru, mobiler vechi. Telefon 237163. (33661)

Primim în gazdă, la casă, o fată (Confecții), str. Liviu Rebreanu nr. 85 (ieftin). (33674)

Primesc o elevă în gazdă, Bd. Revoluției nr. 71, ap. 8, Arad, ultracentral. (33678)

Primesc o fată în familie. Telefon 246120. (33684)

Primesc o fată în gazdă tineri căsătoriți. Telefon 251934. (33689)

Închiriez 1 cameră, mobilată, cu acces la bucătărie și baie, prefer din județ. Telefon 275668. (33690)

Ofer spre închiriere garsonieră, str. L. Rebreanu, preț rezonabil. Telefon 251130, 092 264 539. (33696)

Închiriez apartament 2 camere, Faleza Sud, mobilat. Informații telefon 289845. (33703)

PIERDERI

Pierdut legitimație de acces eliberată de CTP Arad, pe numele Petcuț Ioan. O declar nulă. (33612)

Pierdut carnet șomaj nr. 54736, eliberat de DMPS Arad, pe numele Bogdan Olga. Îl declar nul. (33660)

Pierdut legitimație IMAR pe numele Șerban Petru. O declar nulă. (33664)

Pierdut carnet șomaj eliberat de DMPS Pâncota, pe numele Șchiop Nicolae. Îl declar nul. 85226668)

Pierdut chitanțier de agent SC UNITA SA seria 9495451-9495500, consumat până la 9495471 inclusiv. Îl declar nul. (33708)

DECESE

Familia Pereteatcu Eugen și Chiriac Veronica anunțăm fulgerătoarea trecere în neființă a iubitei noastre,

CLAUDEA PERETEATCU,

în vârstă de 73 ani, lăsând în urma sa durerosul regret pentru graba de a se întâlni cu soțul său Vitalie, abia plecat dintre noi, o nemărginită durere și veșnică aducere aminte pentru dragostea și înțelepciunea cu care ne-a crescut și povățuit în devenirea noastră! De-a pururi vei rămâne în sufletele și gândurile noastre! Slujba va avea loc azi, 28 octombrie 1999, ora 13, la capela Cimitirului UTA. Eugen, Veronica, Rodica, Adrian, Vlad, Bogdan, Cosmin și Dănuț.

Cu multă durere anunțăm trecerea în neființă a iubitului nostru soț, tată, socru și bunic

TORNEA SAVU,

în vârstă de 62 ani. Înmormântarea va avea loc vineri, 29 octombrie 1999, ora 15, de la domiciliul din str. Abrud nr. 21, la Cimitirul Micălaca. Fie-i țărâna ușoară. Familia îndoliată.

SERVICII FUNERARE

SC „NOSFERATU" SRL, str. Ghiba Birta nr. 26, telefon 270437; 094.554.874. Sprijinul de care aveți nevoie în momentele grele

NON - STOP

SERVICII FUNERARE COMPLETE.

SICRIE: diferite esențe și modele occidentale. RESPETE: pânză, mătase (seturi complete), voal. CRUCI: lemn și metal. ACCESORII: prosoape, batiste, panglică neagră, baticuri, mânere, lumânări, catafalc, sfeșnice, steag de doliu. SERVICII: spălat, îmbălsămat, îmbrăcat, transport intern și internațional; ASIGURĂM colaci, colivă, coroane, jerbe, fotografii profesionale, fanfară; ORGANIZĂM pomeni; INTERMEDIEM gratuit obținerea actelor necesare înhumării. Oferta brad: sicriu brad, respete, cruce - 750.000 lei. TRANSPORTUL SICRIULUI LA DOMICILIU, este GRATUIT!!!. Experiența noastră, este garanția dumneavoastră! (c)

SC RO STYL COMPANY SRL POMPE FUNEBRE NON-STOP (la orice oră) vizavi de Cinematograful Mureșul, pe str. M. Eminescu nr. 4, telefon 211929, 094 537 715, TOTUL ÎNTR-UN SINGUR LOC, la preț de producători și operativitate occidentală.

OFERTA: SICRIU, LENJERIE și CRUCE, 730.000 lei. TRANSPORT GRATUIT. (3039514)

CONDOLEANȚE

Colectivul G.P.S. ARAD este alături de familia BENE, în greaua încercare pricinuită de pierderea fiicei,

MANUELA.

Dumnezeu să o odihnească! (33694)

Conducerea SC „ARIS" SA Arad este alături de familia ROSENFELD, în marea durere pricinuită de decesul lui

ROSENFELD PAVEL,

fost angajat al societății noastre și transmite sincere condoleanțe familiei îndoliate. (33751)

Avocații din BAROUL Arad sunt alături de DIANA HUȚIU în greaua încercare pricinuită de trecerea în neființă a tatălui său. Sincere condoleanțe! (33767)

Colectivul Consiliului Județean Arad este alături de colega sa CARMEN RODICA PERETEATCU în marea suferință pricinuită de pierderea soacrei. Sincere condoleanțe!

COMEMORĂRI

Un pios omagiu pentru cel ce a fost

preot SVETOZAR NAIDAN.

Soția Iulica, verișoara Mileva și fostele studente. (32534)

Se împlinește un an, azi, 28 octombrie 1999, de când ne-a părăsit pentru totdeauna, cel care a fost soț, tată, socru și bunic,

ROȘCA VICTOR,

din localitatea Șagu. Nu te vom uita niciodată, cei care te-am iubit! Soția, copiii, nurorile și nepoții. (33562)

Cu durere în suflet aducem aminte celor care au cunoscut-o, că au trecut șase luni de la trecerea în neființă a celei care a fost cea mai bună și blândă mamă și bunică,

GAȘPAR FLOARE,

din localitatea Gurba. Slujba de pomenire va avea loc la Catedrala Ortodoxă din Arad. Fiul Petru, soția Măr oara, nepotul Alin cu soția Mihaela. (33581)

Cu aceeași durere în suflete anunțăm că azi se împlinesc 2 ani de la dispariția fulgerătoare a celui care a fost

POPA NELU

din Nădab, dispărut într-un tragic accident. Te vor plânge mereu: soția Maria, copiii: Călin și Cătălina, mama Floare, familia Codreanu și socrii Harșani din Nădab. (33621)

Azi, se împlinesc 4 ani de când ai plecat în „Țara minunată a Domnului ISUS",

ADI GOILEAN.

Te iubim suflet blând! Familia Goilean. (33643)

Astăzi, 28 octombrie se împlinesc 2 ani de când m-a părăsit soția mea,

MARANDA SIGHETE,

suflet nobil, fire blândă și iubitoare. Odihnă și amintire veșnică. Soțul Ioan. (33688)

Din această lume ai plecat, cu durere în suflet te vom pomeni mereu, vom păstra o frumoasă amintire, dragei noastre mame,

ZAHARIA VIORICA,

cea care ne-a părăsit în data de 19 octombrie 1999. Pe această cale mulțumim celor care au fost alături de noi, rudelor, vecinilor de la blocul A1-3, Calea A. Vlaicu și colegilor de la Școala nr. 1 Sântana. Soțul Zaharia Dumitru, copiii: Viorica și Dinu, precum și nepotul Zaharia Bogdan Dumitru. (3041950)

Nimic nu poate șterge durerea și suferința din inimile noastre, acum, când au trecut 3 ani de când a plecat pe ultimul drum,

TOADER SECHEREȘ.

Nu te vom uita niciodată și suntem siguri că de acolo de sus ești alături de noi la necazurile și bucuriile noastre. Te vom plânge mereu: soția, fiicele și tata. Dumnezeu să te odihnească în pace! (33733)

BIROTICĂ

Leximis

Splaiul Gen. Gh. Magheru Bl. 329B (Micalaca)
Tel./Fax: 057/270111; 270100, Arad

- Tehnică de calcul
  - PC Garanţie 3 ani compace
  - imprimante EPSON
- Copiatoare MINOLTA
- Seifuri
- Mobilier de birou
- Maşini de numărat bancnote
- Centrale telefonice SOLOMON

La prezentarea acestui cupon se va acorda o reducere de 5%, la comenzile ce depăşesc suma de 10.000.000 lei.

S. C. INDUSTRIALIZAREA LAPTELUI ARAD S. A.

ANUNŢĂ SCOATEREA LA VÂNZARE SAU ÎNCHIRIERE, prin LICITAŢIE, a următoarelor active:

- Chişineu Criş
- Nădlac
- Ineu
- Sebiş
- Pădureni (Chişineu Criş)

RELAŢII SUPLIMENTARE la telefon 057-287456 sau la sediul societăţii din Arad, str. Orşova nr. 6. (4114666)

SC EASTERN TECHNOLOGY SRL

societate comercială cu capital integral elveţian, 130 angajaţi în prezent, având activităţi de producţie electronică, test, cercetare, exclusiv pentru piaţa UE şi Elveţia,
angajează SECRETARĂ,
pentru noua fabrică din Parcul Industrial al zonei de vest

- pregătire în domeniu
- cunoscătoare limba italiană (eventual germană, engleză)
- seriozitate, iniţiativă.
- retribuire interesantă.

C.V. la fax. 057-285914, 285944 sau mail: eastern-tec@monti-heim.ch. (4114665)

AGRICULTORI

Utilaje agricole cu durabilitate şi calitate

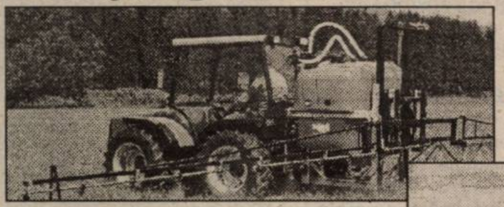

Aparate de erbicidat VN

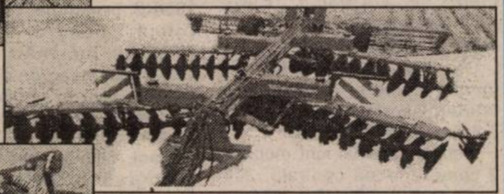

VN – Grapă cu discuri Profi

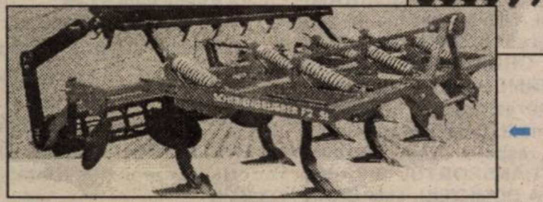

Cultivator cu discuri F2

Acesta este numele noului cultivator al firmei Vogel & Noot

Ne face plăcere să vă anunţăm că pentru maşinile agricole produse de VOGEL&NOOT avem o finanţare foarte bună.
VARIANTE DE FINANŢARE: Avans 30%;

- Plata la 6 luni fără dobândă;
- Rate şi Leasing 1-3 ani dobândă fixă 7,6 %, fără garanţii bancare

VN – Sapak Profi

Pregătirea patului germinativ şi pentru semănat într-o singură etapă

VN – Euromat PERMANIT 3S

Plugul ce inspiră încredere

Grapa Rotativă VN – Terramat 3 S Profi

Generaţia de mare putere de grape rotative ale firmei Vogel & Noot

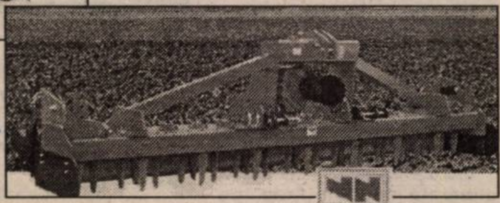

VOGEL & NOOT

VOGEL&NOOT AGROROM S.A.
ARAD, Calea Zimandului nr.5
Tel/Fax 057-276878, Tel. 057-276879
e-mail: vogelsa@dart.ro

CORAURA

ZANUSI DAEWOO INDESIT NEI

B-dul Revoluţiei (vizavi de BANKPOST)
Micălaca - Piaţa Soarelui (vizavi de Poştă)
Tel. 259.373; 259.721; Fax: 259.884

- Baterii auto pt. autoturisme, camioane şi tractoare
- Aeroterme, radiatoare electrice cu ulei
- Sobă de încălzit pe butelie, convectoare
- Sobă de încălzit cu lemne şi cărbuni
- Sobe de gătit emailate cu ladă pt. lemne
- Sobe de gătit emailate şi tip cizmă
- Împletitură sârmă gard
- Împletitură sârmă cotarcă
- Plasă rabitz
- Cazan pt. baie cu 2 surse (electric şi cu lemne)
- Hidrofoare, compresoare, pompe
- Incubatoare
- Drujbe
- Televizoare color
- Combine muzicale
- Maşini de spălat automate şi simple
- Frigidere, congelatoare
- Aragaze
- Gresie şi faianţă, adezivi pt. lipit şi rostuit
- Aracet, vopsele, diluanţi şi lacuri

NOU!

VIZITAŢI MAGAZINUL NOSTRU DESCHIS ÎN LIPOVA, VIS A VIS DE PIAŢĂ

Produsele: electrice, electrocasnice, uz gospodăresc şi agricol se vând şi cu

PLATA ÎN RATE, AVANS 0.

TRANSPORT GRATUIT ÎN ORAŞ, ÎN JUDEŢ, TRANSPORT GRATUIT LA CUMPĂRĂTURI MAI MARI DE 5.000.000 LEI. (5213799)

WHIRLPOOL SIEMENS BOSCH ARCTIC GĂIEŞTI

SC „BENDEA" SRL

VINDE PRIN MAGAZINELE DIN ARAD
B-dul Revoluţiei nr. 26-38, telefon 231.853
Liviu Rebreanu nr. 68, telefon 250.905

LA CELE MAI MICI PREŢURI

- GRESIE cal. I - 96.000 lei/mp
- FAIANŢĂ - 68.000 - 80.000 lei/mp
- ADEZIV şi CIMENT pentru rostuit
- ŢEAVĂ CUPRU şi accesorii
- SPĂLĂTOARE INOX şi CABINE DUŞ
- BOILERE ELECTRICE şi CAZANE BAIE
- ROBINEŢI şi FITINGURI * CĂZI BAIE şi ACCESORII
- OBIECTE SANITARE şi ACCESORII
- ŢEAVĂ POLIETILENĂ CU ACCESORII
- ŢEAVĂ ZINC şi NEAGRĂ
- PROFILE LAMINATE * TABLĂ ZINCATĂ, decapată şi striată
- CARBID

PROGRAM ZILNIC 9,00-17,00
SÂMBĂTĂ 9,00-13,00 (5224119)

891.444

Tarif: 7250 lei/ 30 sec. Primele 30 sec. netaxabile

FUNDAŢIA ROMÂNO-GERMANĂ

de Pregătire şi Perfecţionare Profesională - Vladimirescu/jud. Arad

NOU!

organizează în luna **NOIEMBRIE** următoarele cursuri:

- **OPERATOR CALCULATOR** cu durata de 60 ore
- **UTILIZARE WORD** (tehnoredactare) cu durata de 20 ore
- **UTILIZARE EXCEL** (calcul tabelar) cu durata de 20 ore
- **UTILIZARE FOX PRO** (baze de date) cu durata de 20 ore
- **INIŢIERE PC pentru copii**

- **SECRETARIAT** cu durata de 1 lună
- **CONFECŢIONER ÎMBRĂCĂMINTE** cu durata de 3 luni

INFORMAŢII SUPLIMENTARE se pot obţine la sediul Fundaţiei 2915 Vladimirescu/jud. Arad, str. Gării nr. 59 tel. 057/251.870; 255.636, fax: 057/216.512
Cursurile sunt autorizate de Ministerul Muncii. (974177)

EST TRANS CONSTRUCT

angajează **GESTIONARĂ**

CONDIŢII:

- vârsta maximă 30 ani
- domiciliul stabil în Arad
- cunoscătoare a limbii maghiare
- studii medii sau superioare
- disponibilitate de muncă pentru program prelungit

Informaţii la sediul firmei
EST TRANS CONSTRUCT,
Micălaca, Calea Radnei, Nr. 262. (658386)

CONNECTED TO YOUR BUSINESS

K6-2/400 MHz

32 MB RAM
6,4 GB HDD
Video ATI 4 MB
Monitor 14"
Multimedia

548 USD +TVA

INFOGO COMPUTERS
str. Lucian Blaga nr.2
tel/fax: 281836
e-mail: infogo@inext.ro (973889)

NU PIERDEŢI OCAZIA!

COMPLETAŢI-VĂ GARDEROBA CU PRODUSE DE CALITATE EUROPEANĂ

LA UN PREŢ ROMÂNESC!

LA STANDUL S.C. MODA S.A.

DIN CADRUL TÂRGULUI „PROMOVEST" DESCHIS LA SALA SPORTURILOR

PUTEŢI CUMPĂRA UN BOGAT SORTIMENT DE CONFECŢII DE SEZON

LA PREŢURI CU ADAOS COMERCIAL MINIM.

VĂ AŞTEPTĂM! (5224448)

LA INTERSAT ŞI STARLINE

CONECTARE GRATUITĂ!

SC „INTERSAT" SRL şi SC „STARLINE" SRL COMUNICĂ: în această perioadă **se conectează gratuit (fără taxă de instalare) la televiziunea proprie prin cablu.** Toţi cei care optează pentru această cablare, beneficiază de gratuitate cu condiţia să achite abonamentul TV anticipat până la sfârşitul acestui an (1999).

Vă aşteptăm la casieriile noastre:
INTERSAT: ● Calea A. Vlaicu, bloc 27; ● Micălaca bloc 501; ● Alfa, bloc 47, sc. A; ● str. M. Eminescu, Cinema Mureşul.
STARLINE: ● Bd. Iuliu Maniu, bloc 26. (974159)

BANCA ROMÂNĂ PENTRU DEZVOLTARE
GROUPE SOCIÉTÉ GÉNÉRALE
Sucursala Județeană ARAD
Bd. Revoluției nr. 5-7
Telefon 253280

ADEVĂRUL

WEST BANK
ARAD, B-dul Revoluției nr. 88
TELEFON: 284.888; FAX: 285.202
BANCA COMERCIALĂ WEST BANK S.A. acordă dobânzi avantajoase la depozitele la termen ale persoanelor fizice (suma minimă 500,0 mii lei)
1 lună - 50%
2 luni - 51%
3 luni - 53%

Anul XI, nr. 2835
COTIDIAN INDEPENDENT ARAD
Vineri, 29 octombrie 1999 • 20 pagini • 1400 lei • e-mail: adevarul@arad.ro
BRAT Publicație auditată în semestrul I 1998. Tiraj mediu zilnic vândut: 35.948

PÂNĂ NU E PREA TÂRZIU...

Ca de obicei, săptămâna pe care ne pregătim s-o încheiem a fost plină de știri contradictorii din rândul cărora se detașează cert două. Prima ar fi soluția găsită pentru moment de către Executiv pentru rezolvarea atât de spinoasei probleme a încălzirii și apei calde, iar a doua, surprinzătoarea „mutare“ a PDSR-ului de a propune ca negociator-șef al României la celebra Uniune Europeană pe nu mai puțin celebrul Theodor Stolojan.

Nu vom stărui asupra diplomaticei și inteligentei propuneri a PDSR-ului, cel puțin nu în aceste rânduri, subliniind doar bobârnacul public pe care Puterea este nevoită astfel să-l încaseze fără să crâcnească, ținând seama că mai acum câtăva vreme liderii coaliției și chiar Președinția vroiau să-i ofere lui Theodor Stolojan funcția de vicepremier, o funcție ce urma să fie înființată special pentru el. Abilă și perspicace, conducerea PDSR și-a pregătit cu grijă această propunere - repetăm, deosebit de inteligentă - ieșind cu ea și public exact la momentul potrivit, când România încearcă să-și construiască o cât mai bună reprezentare la negocierile pentru intrarea în Uniunea Europeană, negocieri care vor avea loc peste două luni.

Revenind însă la ceea ce doresc cel mai tare și mai tare, respectiv asigurarea căldurii, acum, în prag de iarnă, trebuie să spunem că Guvernul prins pe picior greșit - se putea altfel? - a fost nevoit să apeleze la o nouă rectificare de buget, a doua (!) în cele 6 luni care au trecut de la adoptarea lui (prin deblocarea a 400 de miliarde pentru subvenționarea căldurii și a apei calde).

O sumă, evident, insuficientă - de altfel ea acoperă doar necesarul pe următoarele două luni - dar care, cum ziceam, a reușit să aducă cât de cât liniștea în casele românilor. Spunem cât de cât, deoarece dacă ați urmărit ziarul nostru de miercuri, cheltuielile pe care va trebui să le suportăm în lunile care vin sunt ceva de speriat, ele depășind, în medie, un milion de lei la un apartament obișnuit de bloc, de trei camere. De fapt, nu cheltuielile sunt mari, ci salariile românilor sunt foarte mici, puterea lor de rezistență financiară - dacă se poate spune așa - este disproporționată. Și, datele publicate mai zilele trecute de către Comisia Națională pentru calitatea vieții sunt edificatoare, 40% dintre români - demonstrează aceste date - trăind în prezent sub pragul sărăciei.

MIRCEA DORGOȘAN

(Continuare în pagina 5)

REVOLTĂ PE STRADA TURDEI

Ajunși la disperare, oamenii au blocat drumul

Pagina 3

Întrunit într-o ședință extraordinară ce nu mai suferea amânare

CONSILIUL LOCAL MUNICIPAL ARAD A APROBAT IERI TAXA PE... FLUTURAȘI

Pagina 4

MAESTRUL IOSIF CONTA ESTE, DE ASEARĂ, CETĂȚEAN DE ONOARE AL ARADULUI

Aseară, în cel mai potrivit cadru - scena Palatului Cultural - dirijorului IOSIF CONTA i-a fost înmânată Diploma de cetățean de onoare al Aradului de către primarul Valentin Neamț. Este un semn de recunoaștere a unei prodigioase activități artistice de peste 45 de ani, de-a lungul căreia maestrul IOSIF CONTA a slujit scena și cultura noastră, ducând faima artei interpretative românești pe toate meridianele globului.

D. T.

Foto: **ȘTEFAN MATYAȘ**

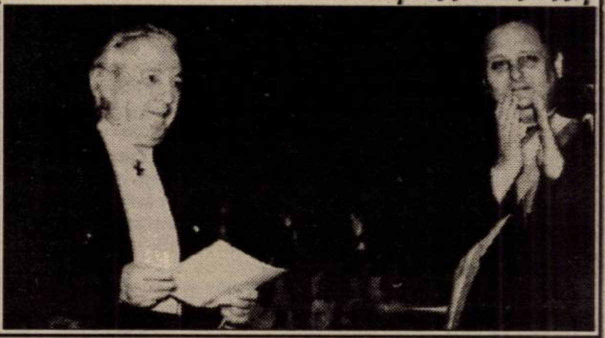

În week-end, vreme frumoasă

Vremea se menține frumoasă și caldă pentru această dată. Cerul va fi degajat. Vânt slab. Noaptea și dimineața, local ceață, care izolat va persista în prima parte a zilei.

Temperaturi maxime: 16 la 19°C. Temperaturi minime: 5 la 8°C.

Mâine noapte se trece la ORA DE IARNĂ

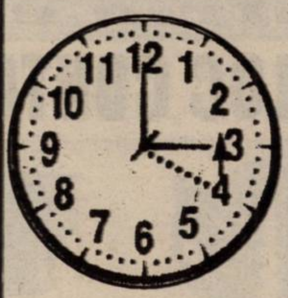

În noaptea de sâmbătă, 30 octombrie, spre duminică, 31 octombrie, pe întreg teritoriul României se va trece la aplicarea orei de iarnă (ora Europei Orientale).

Ceasurile vor fi date înapoi cu o oră, astfel că ora 4,00 a zilei de duminică va deveni ora 3,00.

Trenurile de călători aflate în circulație vor opri în stații până la ora de plecare prevăzută în Mersul trenurilor.

USI ȘI FERESTRE
DIN ALUMINIU ȘI P.V.C.
GEAM TERMOPAN
ALGLASS
MOBILIER LA COMANDĂ
FIRME ȘI RECLAME
STR ROȘIORI 26
TEL/FAX/ 057/289053

PREȚURI DECENTE la tâmplărie din ALUMINIU
SERGIU-GEANINA
Vă oferă
• Tâmplărie aluminiu din import și românești
• P.V.C. și geamuri termopan
• Rolete și jaluzele
Telefon: 279699; 092292559
Arad, Str. Voinicilor, Nr. 34.

Centrul de Limbi Moderne
INTERNATIONAL HOUSE
Str. G.Cosbuc nr.1
Curs de ENGLEZĂ pentru COPII
INFORMATII si ÎNSCRIERI: 27 oct-5 nov orele 16-20

UȘI ȘI FERESTRE DIN PVC ARMAT GEAM TERMOPAN
Profile TROCAL Germania
SATLINE
Tel-fax: 251461
094 507211
Arad B-dul I.Maniu bl.26 ap.1

MOBIL VENEZIA
■ MOBILIER MODERN LA COMANDĂ
■ AMENAJĂRI SPAȚII COMERCIALE
■ MATERIALE IMPORT
■ CALITATE SUPERIOARĂ
STR. VIȘINULUI NR. 74
TEL: 057/224885
092/777361

Pe strada, în cartierul și în localitatea ta se întâmplă multe lucruri interesante. Vrei să le cunoști, vrei să afli tot ce se petrece în jurul tău. Vrei să știi ce fac, dar mai ales ce nu fac autoritățile locale, cum te reprezintă cei pe care i-ai ales, cum sunt cheltuiți banii tăi. Vrei să fii zilnic bine și corect informat? Ai nevoie de un ziar în care să găsești răspuns la întrebările care te frământă?

ABONEAZĂ-TE LA ADEVĂRUL

■ Pentru luna noiembrie, prețul abonamentului este de numai 20.000 lei ■ Se pot face abonamente și pe următoarele trei, șase luni și un an ■ Abonații pot câștiga lunar 10 premii de fidelitate în valoare de o jumătate de milion de lei fiecare.

◆ **La sfârșitul anului, abonaților le vor fi oferite premii speciale în valoare de zeci de milioane de lei.**

Pentru abonați, ziarul costă doar 770 lei

CALENDAR

▼ Astăzi, Soarele răsare la ora 7 și 48 de minute și apune la ora 18 și 10 minute.

▼ Au trecut 301 zile din acest an. Au mai rămas 64 zile până în 2000!

▼ **Praznicul zilei: Biserica ortodoxă**: Cuv. Anastasia Romana; Cuv. Avramie; **Biserica romano-catolică**: Narcis, patriarh de Ierusalim; **Biserica greco-catolică:** Sf. M. Anstasia Romana (+309); Cuv. Avramie

A venit BARZA!

La Arad: Brădean Alexandru Cristian, Ceciu Anastasia, Kotulics Valmir Florin, Aelenei Silvia Cristina, Ștefan Daniela, Doroț Alexandra.

La Ineu: Mati Carmen.

La Lipova: Bohuș Marinela, Stepan Carmen.

HOROSCOP

Vineri, 29 octombrie

BERBECUL (21.03-20.04). Este cazul să vă pregătiți pentru un week-end mai deosebit. Sunteți mai dinamic, mai plin de inițiativă ca niciodată.

TAURUL (21.04-20.05). Chiar dacă azi lucrurile nu vă cam ies, nu vă impacientați. În curând veți avea motive să fiți mai optimist.

GEMENII (21.05-20.06). Unii dintre cunoscuți nu sunt tocmai corecți față de dvs. Ar trebui să fiți atent, căci se țes o mulțime de intrigi în jurul dvs.

RACUL (21.06-22.07). Problemele sentimentale vă interesează în mod deosebit azi, dar înclinați să exagerați.

LEUL (23.07-22.08). Ar fi bine să nu încercați o soluție imediată, dacă doriți o diminuare a problemelor. Evitați reacțiile impulsive.

FECIOARA (23.08-22.09). Furia v-a trecut și sunteți din nou în cele mai bune relații cu prietenii și cu cei din jur.

BALANȚA (23.09-22.10). Dacă ați fi mai obiectiv(ă) ați vedea că nemulțumirile dvs. nu sunt justificate și nu este cazul să încercați o schimbare în cadrul relațiilor afective.

MOCHETA

Arad, Piața Gării
Telefon 235221

Vinde și montează mochetă la prețuri cu o reducere de 10-20%

SCORPIONUL (23.10-21.11). Sunteți foarte agitat căci aveți o mulțime de drumuri de făcut și nu sunteți sigur că le veți termina la timp.

SĂGETĂTORUL (22.11-21.12). Relațiile cu șefii, în general, cu persoanele bine poziționate social se pot îmbunătăți. Și acest lucru vă poate aduce o ameliorare a situației dvs. materiale.

CAPRICORNUL (22.12-19.01). Puteți să câștigați niște bani fără să faceți un efort sau ați putea pleca într-o călătorie.

VĂRSĂTORUL (20.01-19.02). Vă doriți o schimbare de mare anvergură, dar nu știți care este momentul cel mai propice pentru a o declanșa.

PEȘTII (20.02-20.03). Acceptați măcar din când în când că nu sunteți atotștiutor și mai plecați urechea și la sfatul celor de lângă dvs. Sunt posibile neînțelegeri cu prietenii care pot duce la discuții neplăcute, chiar tensionate.

„ADEVĂRUL" VĂ ASCULTĂ

La telefonul dimineții, 280.944, între orele 9,00-12,00

De ce bonuri valorice? Mai mulți cititori s-au interesat de ce la eliberarea medicamentelor, conform rețetei primite de la medic, farmaciile încasează încă 2000 de lei, contravaloarea unui bon valoric emis de Casa de Asigurări de Sănătate a județului Arad. Dl. Ioan Precup, șef Serviciu acreditare și statistică, ne-a declarat că aceste bonuri s-au emis în baza Ordinului comun al Ministerului Sănătății nr. 328/19 mai a. c. și a Casei Naționale de Asigurări nr. 70/19 mai a. c. Ordinul a apărut în M. O nr. 390/17 august. La art. 24 al Ordinului, se spune: Contribuția personală a asiguraților pentru medicamente eliberate pe bază de prescripție medicală, se compune din:

a) 40 la sută din prețul de referință pentru medicamentele al căror preț de vânzare cu amănuntul este mai mic de 50.000 de lei plus o sumă fixă de 2000 lei;

b) 20% din prețul de referință al medicamentelor al căror preț de vânzare cu amănuntul este mai mare de 50.000 lei, plus o sumă fixă de 2000 lei.

Suma de 2000 lei nu se aplică pentru medicamentele de pe prescripție a căror valoare totală raportată la prețul de vânzare cu amănuntul e mai mică de 10.000 de lei.

Cei 2000 de lei sunt bani care reîntregesc fondul medicamentelor și care se varsă la Casa de Asigurări de Sănătate.

Redactor de serviciu,
T. M.

La telefonul după-amiezii 280003, între orele 15,00-18,00

PENALIZĂRI PENTRU RĂU-PLATNICI. „După câte zile de la expirarea termenului de plată a cheltuielilor comune la bloc se pot percepe majorări de întârziere pentru rău-platnici?" ar vrea să știe **dl. Constantin Lupău**, din Arad, str. Predeal nr. 14. Dânsul susține că sunt unii vecini de-ai săi care nu și-au plătit datoriile de 2-3 ani și nu-i penalizează nimeni. În schimb altora, le sunt percepute penalizări după o săptămână-două de întârziere! **Legea nu prevede un termen anume în privința penalizărilor la care vă referiți. În schimb, prin hotărâre a adunării generale a proprietarilor poate fi stabilit exact cuantumul penalizărilor de întârziere, care poate fi calculat din chiar prima zi de întârziere. Cu specificația că hotărârea odată adoptată trebuie aplicată, fără discriminări, tuturor membrilor asociației de proprietari. Dacă nici așa nu-și vor plăti datoriile, răuplatnicii pot fi acționați în judecată, mergându-se până la executare silită ...**

REVIZIA LIFTULUI - MAI SCUMPĂ DECÂT BLOCUL ... Un interesant calcul (foarte simplu, de altfel) a făcut **dl. Iosif Tămaș**, cunoscutul nostru colaborator de pe calea Aurel Vlaicu, calcul care reflectă cât se poate de bine galopanta devalorizare a monedei naționale în ultimii 10 ani. Și odată cu ea și nivelul de trai ... **„Rău am ajuns! Revizia liftului ne-a costat 4.074.000 lei. Adică mai mult cu 700.000 lei decât valoarea de deviz a blocului, care are 44 de apartamente"...**, spune Tămaș. Și are dreptate.

Redactor de serviciu
FLORIN TRUȚ

ACTUALITATEA CULTURALĂ

CINEMATOGRAFE

Dacia: W.W.W.-mare nebunie în vest (SUA) 9,30; 11,45; 14; 16; 18; 20

Mureșul: Dragostea unei vrăjitoare (Franța) 10; 12; 14; 16; 18

Arta: Într-un pat cu opoziția (Ungaria) 15; 17; 19

Sala mică: Godzilla (SUA) 15,30; 18

TEATRU

Teatrul de Stat Arad, stagiunea 1999-2000, prezintă duminică, ora 18 comedia polițistă de mare succes **„Capcana"** de Robert Thomas, cu Ioan Peter, Ion Văran, Dan Covrig, Dorina Darie-Peter, Alexandru Bairactaru, Oltea Aciocârlănoaiei-Blaga, Ana-Maria Dumitrean. Regia artistică - Ion Văran. Scenografia - Ștefan Oroian (Ungaria).

Sâmbătă, la Micherechi, va avea loc

ZIUA CULTURALĂ A ROMÂNILOR DIN UNGARIA

În organizarea Uniunii Autoguvernărilor Românești din Ungaria și a Asociației Românilor din Micherechi, sâmbătă, la Căminul cultural din Micherechi - Ungaria se va desfășura ZIUA CULTURALĂ A ROMÂNILOR.

Festivitatea va începe la ora 10,00, județul Arad fiind reprezentat de formația „Doina Mureșului".

DORU SINACI

CURSURI

Casa de Cultură a Municipiului Arad anunță înscrieri la următoarele cursuri: limba engleză, limba germană, limba italiană, mecanică-auto, dactilografie și lucrări de secretariat. Înscrierile se fac zilnic, la sediul instituției din str. Gh. Lazăr nr. 1. Informații la telefon 211.918, între orele 10-13.

TEZAUR FOLCLORIC

Marți, 2 noiembrie 1999, d-na Mărioara Murărescu se va afla la Arad, pentru preselecție a tinerilor intrepreți de muzică populară, în vederea realizării la Arad a concertului concurs Moștenitorii, concertului va fi preluat și difuzat în cadrul emisiunii Tezaur Folcloric.

Preselecția va avea loc la sediul Orchestrei Rapsozii Zărandului, B-dul Revoluției nr. 85, orele 10,00, și pot participa tineri cu vârsta cuprinsă între 15 - 25 ani, informații la telefon 281522.

UTILITARE

● PIEȚE, TÂRGURI

Astăzi este zi de piață la Ineu, Lipova, Covăsînț, Mișca, Moneasa, Șepreuș, Șimand, Vladimirescu. Tot astăzi se organizează târguri săptămânale la Ineu, Șepreuș, Șimand.

Mâine, sâmbătă, vor avea loc târguri săptămânale la Felnac, Lipova, Pâncota, Hălmagiu și Moneasa, iar duminică, la Sântana și Vinga.

● FARMACIA DE SERVICIU

În noaptea de vineri spre sâmbătă este de serviciu, cu program non-stop, farmacia **„Salvia"**, Micălaca, zona 300, telefon 267.997.

Farmacia **„Crai Nou Alfa"**, situată la parterul blocului 68, cartierul Alfa, telefon **277644** și **„Noua Farmacie"**, strada Andrei Șaguna nr. 15, telefon **948**, sunt de serviciu cu program non-stop.

● CONSULTAȚII ȘI TRATAMENTE CU PROGRAM NON-STOP

Cabinetul „Apollonia", situat la parterul blocului din spatele Casei Albe (zona Gării), str. Miron Costin nr. 13, sc. A, ap. 1, tel. 251225, efectuează tratamente injectabile (intramuscular și intravenos), aerosoli, E.K.G., ecografie și analize laborator.

● CABINET STOMATOLOGIC

Cabinet stomatologic privat, Bd. Revoluției nr. 62 (vizavi de Biserica Roșie), telefon **256665**, deschis zilnic între orele 8,00-12,00 și 14,00-20,00.

PREȚUL AURULUI

BANCA NAȚIONALA. Pentru gramul de aur de 24K: prețul cu ridicata - 156.966 lei, iar prețul de achiziție - 141.269 lei. Prețuri valabile ieri.

PIAȚA NEAGRĂ - Aur 14 K cumpărare: 90.000 lei/g, vânzare: 100.000 lei/g

Aur 18 K cumpărare: 120.000 lei/g, vânzare: 130.000 lei/g

„De la supraviețuire la revărsare"

Centrul creștin Betleem Arad vă invită la întâlnirea cu tema „De la supraviețuire la revărsare". Iisus a spus „... am venit să vestesc săracilor Evanghelia". Duminică, 31 octombrie, orele 10 și 17, str. Eminescu, nr. 28.

AU PLECAT DINTRE NOI

✝ Kempf Elisabeta (1921), Tornea Sava (1937), Petrușe Mihaela (1989), Incicău Mihai (1953), Varga István (1941), Stanciu Mircea-Gheorghe (1937)

S-a redeschis

MAGAZINUL SEX-SHOP „EROTICA"

De astăzi, 29 oct. 1999, s-a redeschis magazinul **SEX-SHOP „EROTICA"**. Într-un spațiu discret, oferim celor interesați o alternativă pentru o viață mai frumoasă! Dacă doriți sprijin apelați la magazinul

SEX-SHOP „EROTICA" Str. Mărășești, nr. 9/11

Program: luni-vineri: 9,00-18,00
sâmbătă: 10,00-13,00

Informații și comenzi la telefonul 094-583341.

(4114679)

Printr-o eficientă investiție

PRIMUL BLOC CONTORIZAT SEPARAT PE APARTAMENTE

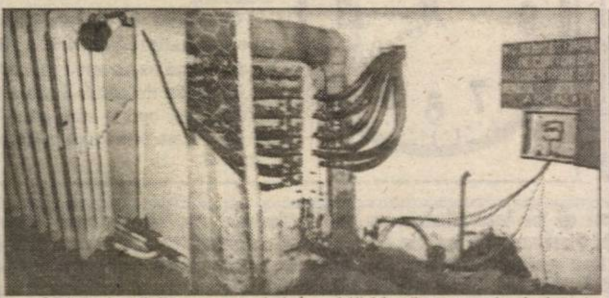

Chiar dacă iarna nu și-a intrat încă în drepturi, pe arădeni i-a apucat deja frigul la gândul a ceea ce va urma. Mai bine spus la nota de plată a cheltuielilor cu încălzirea.

O fericită excepție în acest sens și, totodată, o premieră, o reprezintă interesanta inițiativă a locatarilor blocului numărul 12 de pe strada Brătianu (fostă 30 Decembrie). Este vorba de realizarea unui instalații care constă în montarea în fiecare apartament, după separarea circuitelor, a unor contoare de apă caldă identice cu cele de la apa menajeră (și de 20 de ori mai ieftine decât un contor de energie termică) pentru măsurarea volumului de apă caldă recirculată. Fiecare calorifer este dotat cu robinet de reglare sau închidere.

Specialiștii apreciază că prin astfel de instalații (executată în cazul de față de firma arădeană S.C. B&M TECH SRL) va reduce la maximum risipa de energie termică economisind de 2 până la 4 ori, față de consumatorii necontorizați.

Pentru un apartament cu 2 camere, cum este cel al domnului Iosif Dihel, locatar în imobilul amintit, o asemenea instalație a costat în jur de 4 milioane de lei (din care contorul 500.000 lei). „Încă de iarna trecută m-am gândit că trebuie să fac ceva să am și căldură și să plătesc mai puțin. Lucrările au început în martie și le-am terminat în câteva luni. Acum, pentru o lună plătesc încălzirea doar 30.000 lei. La iarnă, probabil o să ajungem la vreo 70.000 lei pe lună. Acesta sunt avantajele" - ne mărturisește satisfăcut dl. Dihel.

În ceea ce privește exactitatea măsurării prin acest sistem, domnul Constantinescu, director executiv la Contor Zenner, apreciază: „Prin măsurarea pe fiecare apartament a debitelor de apă caldă recirculată este posibilă distribuirea cheltuielilor de încălzire între apartamente cu o eroare maximă de 10 la sută față de măsurarea cu contoare sofisticate, inaccesibile ca preț fiecărei familii."

Domnul Gelu Florincaș, director al oficiului județean pentru protecția consumatorilor din Arad, ne-a declarat: „Acum când cheltuielile de încălzire pentru un apartament depășesc jumătate din salariul mediu pe economie, datorate în mare parte sistemului de distribuție moștenit, învechit cu un randament scăzut și inerție mare, consumatorii sunt tot mai preocupați de eliminarea risipei de energie termică prin reducerea la minim a spațiilor încălzite, eliminarea supraîncălzirii apartamentelor în perioade cu temperaturi exterioare mai ridicate cum a fost ultima săptămână când am primit multe sesizări de la consumatori care au fost obligați să-și deschidă geamurile în timp ce caloriferul funcționa. Sistemul realizat permite, cu cheltuieli minime, reglarea sau oprirea fiecărui calorifer și cuantificarea energiei termice pe apartament.

COSMIN TRIF
Foto: **AL. MARIANUȚ**

Cooperativa de Credit Banca Populara MINERVA

acorda urmatoarele dobanzi pentru depozitele la termen:

1luna - 67%
3luni - 70%
6luni - 72%
9luni - 72%
12luni - 72%

La cererea clientului dobanda se poate capitaliza.

DEPOZITELE SUNT ASIGURATE !

Acordam credite in sistem C.A.R cu dobanda anuala de **22 %**

Informatii la agentia din Arad Piata Spitalului de copii, bl. H - parter (langa Intim) sau la tel/fax 057 / 258229

CURSUL VALUTAR*

VALORI ÎNREGISTRATE IERI, 28 OCTOMBRIE 1999

Denumirea valutei	BNR	BCR		BRD		Banca Transilvania		Banca Agricolă		BIR		Bursa neagră	
		C	V	C	V	C	V	C	V	C	V	C	V
Dolar	16843	16800	16900	16750	16900	16700	16895	16785	16950	16750	16975	16800	17000
Marca germană	9049	9014	9251	8989	9163	8980	9200	8970	9155	8850	9220	9200	9300

„DISPONIBILIZAȚII LUI BĂSESCU" SUNT PRIMII PE LISTĂ

Așa după cum ne informează printr-un comunicat conducerea CEC-Arad, Ministerul Transport-urilor a virat către CEC plățile compensatorii pentru ceferiștii disponibilizați cu Ordonanța 69/1998. Sume-le sunt pentru luna septembrie.

Astfel, cei 136 de „disponibilizați ai lui Băsescu" își pot ridica banii începând de marți, 2 noiembrie a.c., de la Agenția CEC de pe strada Horia nr. 2.

În ceea ce-i privește pe ceilalți disponibilizați, doar cei de la Protecția Plantelor, Arkatim, Foraj Sonde Zădăreni și Alfar, beneficiarii Ordonanței 98/1999, pot trage speranțe că pe săptămâna viitoare vor primi banii. Asta, deoarece, pentru ei, la Trezoreria Arad deja se află banii (aferenți tot lunii septembrie). Azi sau luni cel trâziu, Trezoreria va vira CEC-ului banii urmând ca după maximum cinci zile, să fie dați oamenilor.

„Din păcate, nu aceleași vești bune le putem transmite și celorlalți 2500 de disponibilizați, pentru care, deocamdată, nu avem din partea Bucureștiului decât înștiințări verbale. Oricum, în perioada următoare sperăm să primim și pentru ei plățile compensatorii" ne-a declarat dl. Ștefan Pascu, directorul executiv al Agenției județene de ocupare și formare profesională.

N. OPREAN

Poliția pe șosele

În puncte fixe și pe trasee polițiștii au testat și verificat 2.890 autovehicule în trafic, și ca urmare au reținut 7 certificate de înmatriculare pentru defecțiuni tehnice și, au aplicat 153 amenzi pentru încălcarea Legii circulației, în valoare de 15.134.000 lei. De asemenea, au ridicat în vederea suspendării 6 permise de conducere, din care unul pentru conducere sub influența băuturilor alcoolice. În această situație s-a aflat **RATOTHI FRANCISC**, de 39 ani, din Arad, cu autoturismul AR-03-GBA.

REVOLTĂ PE STRADA TURDEI DIN ARAD

Ajunși la disperare - oamenii au blocat drumul

Poliția va media conflictul!

... Și s-a construit FNC-ul. După vreo câțiva ani, prin '82, cetățenii de pe strada Turdei, din Arad, pun mână de la mână și își pietruiesc drumul. Cu pietre de caldarâm. Suficient însă pentru ... șoferii de mașini grele. Veni și Revoluția. FNC-ul a dat chix. Problemele au rămas. Câteva firme s-au instalat în incinta fostei fabrici. TIR-uri după TIR-uri au reînceput să circule zi și noapte. Din cauza trepidațiilor, casele au început să se crape „de poți băga pumnul pe acolo". Cetățenii au tot protestat, autoritățile au tot promis, Poliția a impus restricție de viteză, patronii și-au prelucrat șoferii să nu conducă nebunește pe acolo. S-a instituit sens unic, s-au mai dat și amenzi, patronii s-au dat în judecată. Nimic. Stres, tensiune, case tot mai degradate „pe ... TIR ce trece!", până când ...

„PE AICI NU SE (MAI) TRECE!"

Ieri dimineață, zeci de cetățeni de pe strada Turdei s-au adunat cu mic cu mare. La intrarea dinspre Făt-Frumos, au instalat o barieră. Ca să nu mai treacă nici un TIR, oamenii s-au postat și ei în fața barierei. **„Pe-aici nu se mai trece, că ne-a ajuns! Se dărâmă casele pe noi. Nu mai avem liniște, nu mai avem odihnă. Noi nu dorim să dăm în cap la nimeni, dar nu mai avem nervi să vedem cum agoniseala noastră se distruge zi și noapte. Ne pică tavanele în cap! O să ajungem boschetari, să dormim în gară dacă nu se face ceva!".**

Bărbați în toată firea au zis asta, cu lacrimi în ochi, cum ar fi domnii Ghiță Adrian (de la nr. 2 A), Mihai Ion (de la nr. 2B); Bejan Emil care stă pe Turdei nr. 2, Ștefan Mandiș, de la nr. 3, sau Gheorghe Cernăianu de la nr. 19.

Acesta din urmă i-a și spus d-lui **lt. col. Nicolae Mihuța**, adjunctul comandantului Poliției Municipiului Arad: **„Domnu' colonel, faceți ceva, că noi nu putem ieși cu bâta în mână, la șoferi, ca să ne apărăm casele!".**

GESTUL DISPERAT ARE ECOU

Calmând spiritele, dl. **lt. col. Nicolae Mihuța** a pledat pentru o rezolvare pe cale legală a problemelor. Ca să fie și mai bine înțeleși, oamenii i-au spus: **„Dacă încercările care s-au făcut până acum, s-ar fi rezolvat, totul era bine. Dar așa, am recurs la gestul acesta disperat pentru a atenționa autoritățile."**

Ca rezultat imediat al acțiunii cetățenilor, s-a convenit ca azi, la ora 10,00, să aibă loc la „Clubul Presei" o întâlnire a reprezentanților Poliției, Primăriei, firmelor în cauză și, bineînțeles, a cetățenilor de pe strada Turdei.

Înainte de a se despărți de reprezentanții Poliției, oamenii au făcut o sumedenie de propuneri. Soluția general acceptată fiind strada Grădinarilor, pe care se poate circula pe ambele sensuri.

Numai că, Grădinarilor nu are drum asfaltat. Altă bubă! De unde bani pentru asfalt! **„Oricum, părerea mea este că vom ajunge la consens", a afirmat dl. lt. col. Nicolae Mihuța.**

LINIȘTEA DE ... CINCI MINUTE

După câteva minute, s-a ridicat bariera. Polițiștii au plecat și ei. Locuitorii de pe strada Turdei s-au reîntors la treburile lor. Părea că totul a revenit la normal, când un TIR, cât toate zilele, a intrat pe stradă, înaintând cu mult peste cei 10 km/h, (viteza limită). Cutremurul a început din nou. Atunci când va ieși la șosea, TIR-ul va folosi strada **Jiului**, de pe care, mai ieri, un grup de cetățeni ne-au spus: **„Ni se dărâmă casele pe noi. Am ajuns la capătul răbdării"...**

NICOLAE OPREAN
Foto: **ONORIU FELEA**

Comisarii Gărzii Financiare, în acțiune

NEREGULI LA O FUNDAȚIE... UMANITARĂ

Că mulți se folosesc de fundațiile umanitare spre a-și rezolva, pe alocuri, și unele probleme umanitare, este știut. Și nu de ieri, de azi. Că de multe ori, se întâmplă ca cei care „patronează" asemenea fundații să nu respecte reglementările legale, nu e iarăși o noutate. Asemenea nereguli există și, probabil, vor exista atâta timp cât vor funcționa astfel de fundații.

Recent, comisarii Gărzii Financiare din Arad, au depistat un astfel de caz, aflăm de la **Ioan Gică Ototoc**, comisar șef adjunct al acestui organism de control.

La **Fundația Sigma S§L**, din Arad, str. Călimănești, ce are ca obiect de activitate ajutorarea persoanelor nevoiașe, a căminelor de bătrâni și a caselor de copii, s-a constatat că în urma primirii unor ajutoare umanitare din străinătate, în valoare de peste 49 de milioane de lei, constând din diferite bunuri, mobilier, îmbrăcăminte, încălțăminte, nu s-au întocmit notele de recepție și constatare a lipsurilor.

S-a constatat, de asemeni, că la aceeași fundație nu este ținută evidența tehnico-operativă a ajutoarelor umanitare.

Pentru aceste nereguli, comisarii Gărzii Financiare au aplicat două amenzi contravenționale în valoare totală de 5.000.000 lei.

DANA LASC

Punctul de Frontieră Nădlac

În autoturismul a doi suedezi s-au descoperit două pistoale și... 14 pașapoarte

Miercuri, în jurul orelor 11,00, s-au prezentat la P.P.F. Nădlac, pentru a ieși din țară, doi cetățeni suedezi, de origine irakiană: **Talani Simko**, 21 de ani, **Talani Taib**, 37 ani, cu un autoturism marca Toyota, cu numărul de înmatriculare NLC-355.

În mașina celor doi, aflăm de la Biroul de Presă al I.P.J. Arad, s-au găsit ascunse în lăcașul schimbătorului de viteză și al instalației de încălzire, două pistoale calibru 9 mm, cu câte un încărcător gol, marca **Marcov** și respectiv Tara, 3 bucăți port-pistol din piele și 14 pașapoarte suedeze pe diferite nume, emise în Suedia.

Cu ocazia cercetărilor întreprinse de Serviciul de combatere a crimei organizate și corupție, din cadrul IJP Arad, s-a stabilit că cele două pistoale au fost cumpărate de **Talani Taib**, în cursul lunii septembrie a.c., de la o rudă de-a lui și intenționa să le transporte în Suedia, la domiciliul său, unde urma să obțină autorizația legală de port armă.

Cele 14 pașapoarte, spune **Talani Taib,** aparțin membrilor de familie și unor prieteni de familie, care intenționau să obțină viză pentru **Irak**.

Talani Taib a fost reținut și este cercetat pentru săvârșirea infracțiunilor de contrabandă și nerespectarea regimului armelor și munițiilor, urmând a fi prezentat Parchetului. Bunurile au fost ridicate în vederea confiscării.

DANA LASC

Distribuitor Autorizat
dialog
EURO - GSM
Gamă completă de telefoane GSM !
Diversitate MAXIMĂ de ACCESORII !
Noi suntem importatori !
Cu noi numai afaceri bune !
B-dul Revoluției 95 Str. Mețianu nr. 7

Poliția pe scurt

● Poliția îl cercetează în stare de libertate pe **Sas Iosif**, 49 ani, din Bihor. Sas este, spune Poliția, autorul furtului comis în noaptea de 4/5 octombrie de la Grădinița nr. 9 de pe str. Condurașilor. Sas a pătruns prin efracție în interiorul grădiniței, de unde a sustras diferite bunuri. Autorul urmează a fi prezentat Parchetului de pe lângă Tribunalul Arad.

● A fost depistat conducând pe drumurile publice un autoturism, fără a poseda permis de conducere, **Gabor Valentin-Gheorghe**, 18 ani, din Alioș, jud. Timiș.

● **Indreica Ioan**, 45 ani, din Dunceni, fără ocupație și antecedente penale, este cercetat de polițiști pentru faptul de a fi sustras de pe raza localității Rănușa, bicicleta lui **Helciu Daniel**, din Moneasa. Prejudiciul a fost recuperat.

● **Lupuian Pavel**, 19 ani, din Peregu Mare, fără ocupație și antecedente penale, este, aflăm de la Biroul de presă al I.J.P. Arad, autorul furtului comis în noaptea de 26/27 octombrie din autoturismul AR-02-GFT. Prejudiciul a fost recuperat.

● Este cercetat pentru părăsirea locului de muncă, **Sârboiu Dan-Marin**, 29 ani, din Arad. Pe 23 octombrie, fiind de serviciu, în calitate de pompier la Feroneria S.A., a părăsit locul de muncă fără aprobare.

D. L.

La câțiva pași de sediul pompierilor

UN BMW ARDEA ÎN NOAPTE...

În noaptea de miercuri spre joi, în jurul orei două și jumătate, pompierilor militari arădeni li s-a dat „ALARMĂ". FOC ÎN VECINI! Nici nu s-a stins bățul de chibrit, că deja o grupă de intervenție se și afla în autospecială. Pornind sirenele, pompierii au ieșit în trombă pe poarta unității.

La o palmă de loc, pe strada Andrei Șaguna nr. 65, un BMW era cuprins de flăcări. Așa după cum se știe, mașinile ard ca feștila. De această dată, spre norocul proprietarului (Asociația Rusovăț Stanca) nu au ars decât stopurile, sploilerul și capota din spate. Pompierii au reușit să localizeze și să stingă rapid incendiul. Pagubele sunt doar (?!) de cinci milioane lei.

După ce au efectuat cercetările de rigoare, pompierii au ajuns la concluzia că „focul a fost provocat de către o persoană neidentificată", ne-a info[illegible] lt. col. Ioan Sechel, șeful Bir[illegible] inspecției pentru prevenirea [illegible]ndiilor din cadrul Grupu[illegible] [illegible]ompieri „Vasile Goldiș" [illegible] jud[illegible]ului Arad, cu sediul pe stra[illegible] A[illegible]drei Șaguna nr. 68.

N. O.

FMI se hotărăşte greu...

Fondul Monetar Internaţional a decis, miercuri, în cazul României, modificarea condiţiei iniţiale de mobilizare de pe piaţa externă a unui împrumut privat de 400 milioane dolari, solicitîndu-se ca România să împrumute 100 milioane dolari, restul sumei din împrumut urmînd a fi contractată după acordarea celei de-a doua tranşe, a declarat Mircea Geoană, ambasadorul României la Washington.

În baza sedinţei de miercuri a FMI şi a recomandărilor la adresa României, urmează ca la următoarea şedinţă a boardu-lui FMI să se ia o decizie în privinţa datei acordării cele de-a doua tranşe din acordul stand-by. Autorităţile române nu au primit încă un răspuns oficial în privinţa rezultatelor din şedinţa de miercuri a FMI, au declarat agenţiei MEDIAFAX surse din cadrul Ministerului Finanţelor.

Ambasadorul României la Washington a afirmat că România mai are de realizat împrumutul de 100 milioane dolari de pe piaţa externă, în condiţiile în care celelalte elemente care mai trebuie rezolvate cu FMI vor fi îndeplinite în următoarea perioadă.

CRIZA OSTATICILOR DIN ARMENIA A LUAT SFÂRŞIT

Atacatorii care au pătruns, miercuri, în Parlamentul din Erevan, ucigîndu-l pe premierul Vazgen Sarkisian şi pe alţi şapte oficiali cu rang înalt, s-au predat, joi dimineaţa, în urma unor negocieri care au durat toată noaptea, şi au eliberat ostaticii, relatează AFP.

Rezolvarea situaţiei de criză a fost posibilă după ce preşedintele Kocearian a negociat cu liderul atacatorilor, Nauri Unanian, şi i-a promis că vor avea parte de un proces corect. Atacatorii şi-au predat armele şi au fost duşi de poliţie la sediul Ministerului Securităţii, pentru a fi interogaţi, a anunţat biroul de presă al preşedintelui Robert Kocearian.

Întrunit într-o şedinţă extraordinară ce nu mai suferea amânare

CLM ARAD A APROBAT IERI TAXA PE ... FLUTURAŞI

Ieri, la orele 14,30, a început şedinţa extraordinară a CLM Arad. „Doar" cu 30 de minute întârziere pentru că aşa cum spunea preşedintele şedinţei de ieri, consilierul Francisc Roncov: **„Am aşteptat destul ca să ne putem aduna, să nu fim împrăştiaţi".** Subiectul principal al şedinţei de ieri l-a constituit proiectul de hotărâre ce vizează modificarea şi completarea H.C.L.M. nr. 35/18.03.1999 privind impozitele şi taxele locale. Mulţi dintre consilieri au fost nemulţumiţi, că pentru atâta treabă, au fost convocaţi într-o şedinţă extraordinară. Li s-a spus însă, că, în conformitate cu prevederile legale, data până la care acest proiect de hotărâre trebuie adoptat expiră în aceste zile.

Proiectul adoptat ieri de CLM aduce cu sine o creştere a unor impozite şi taxe locale cu procente cuprinse între 30 şi 50%.

De asemenea, prin hotărârea adoptată ieri de consilierii municipali au fost instituite noi taxe locale. Una dintre ele se referă la distribuirea de fluturaşi pe calea aerului. Astfel, pentru fiecare fluturaş distribuit în acest mod, se datorează Primăriei Arad ... 100 de lei. Suntem curioşi să vedem cum se va pune în practică această hotărâre în perioada campaniei electorale şi nu numai. Cine va număra fluturaşii? Aceeaşi întrebare ne-o punem şi în legătură cu afişele care se vor face (asta pentru fiecare zi de afişare). Cine va sta să le numere şi să ţină evidenţa cât acestea stau lipite cu lunile pe stâlpi, garduri, vitrine etc.?

Hotărârea votată ieri de consilierii municipali va intra în vigoare de la 1 ianuarie 2000. Fiindcă votul a fost nominal, suntem în măsură să vă spunem şi cine au fost consilierii care s-au opus acestui proiect (Gheorghe Pantea, Octavian Ban, Ioan Popa şi Leontin Buha). Au fost şi trei consilieri care ar fi vrut să se abţină de la vot, întrucât erau de acord doar cu o parte a proiectului de hotărâre, dar cum acest lucru nu este posibil, datorită regulamentului de funcţionare a CLM, au cerut să fie trecuţi absenţi la şedinţa de ieri. Deşi au participat ... Este vorba de Corneliu Matica, Maria Dragomir şi Ecaterina Oprean.

Tot ieri, consilierii municipali au votat o hotărâre prin care d-lui Ovidiu Cornea, fost director al Teatrului de Stat Arad, i s-a conferit titlul de „cetăţean pro urbe".

DANA LASC

REGIMUL ACCIZELOR LA ŢIGĂRI S-A MODIFICAT

Guvernul a aprobat, joi, Ordonanţa de Urgenţă de modificare a ordonanţei 82/1997 privind regimul accizelor şi a altor impozite indirecte, prin care la ţigări acciza fixă scade de la 7,5 euro la 2 euro la 1.000 de ţigări, iar cea variabilă se modifică de la 20% din preţul de producţie la 1.000 de ţigări la 25% din preţul cu amănuntul declarat.

Conform noului act, preţul maxim de vînzare se va de publica de către agenţii economici, producători sau importatori, în cotidiene de mare tiraj, cu minimum 24 ore înainte de intrarea preţurilor în vigoare. Astfel, agenţii economici vor face astfel de declaraţii de cîte ori vor trece la modificarea preţului maxim de vînzare.

SALARII DE DIRECTORI

Veniturile actuale ale directorilor generali ai societăţilor şi companiilor naţionale aflate în subordinea Ministerului Industriei şi Comerţului sînt cuprinse între 21,4 şi 8,2 milioane de lei net, sume care cuprind salariul şi sporurile acordate de fiecare societate, se arată într-o notă a ministerului.

Cele mai mari venituri lunare nete sunt obţinute de directorii generali ai Societăţii Naţionale REMIN - 21.426.956 de lei, Societăţii Naţionale Romgaz Mediaş - transport - cu 17.824.768 de lei şi Societăţii Naţionale a Sării - 16.298.770 de lei.

Potrivit notei ministerului, directorul general al Societăţii Naţionale a Petrolului Petrom are un venit lunar net de 15.199.400 de lei.

O DACIE A AGRESAT UN MERCEDES!

Ieri, în fata Administraţiei Finanţelor Publice a avut loc o coleziune „faţă-spate" între o Dacie, cu numărul AR-02-BMS şi un Mercedes AR-03-UGP. Dacă „Merţanul" avea doar un stop spart şi câteva zgârieturi, biata „Daciana" nu se putea mândri cu acelaşi lucru, ieşind tare şifonată din această tamponare.

Text şi foto: **ONORIU FELEA**

Festivalul internaţional de teatru liceal francofon la ora premierii

Ieri seara a avut loc premierea la cel de-al VII-lea Festival internaţional de teatru francofon. Iată care au fost premiile cele mai importante: locul III - la egalitate trupa arădeană AMIFRAN şi Liceul „Jean-Louis Calderon" din Timişoara, II Liceul „Andrei Mureşanu" din Bistriţa, I **Liceul „Mihai Eminescu" din Baia Mare**. Marele premiu a fost adjudecat, absolut meritat, de către **Liceul-Colegiu N 642 Sankt Petersburg din Rusia**. Au mai fost acordate numeroase menţiuni pentru: interpretare, creaţie, dramaturgie, scenografie, originalitate etc. Micii artişti francofoni s-au simţit extraordinar la Arad şi au promis că se vor întoarce cât de curând. Festivalul a fost închis de către directorul acestuia, **Florin Didilescu**, „Papa Didi" aşa cum îl cunoştea toată lumea din sală. Până la ediţia următoare a „Festivalului teatrului tânăr francofon" **au revoir.** Rendez-vous au III-ème millénaire!

OLIMPIU BULZAN
Foto: **ONORIU FELEA**

CREDITE PENTRU CONSTRUCŢIA DE LOCUINŢE

De la Agenţia Naţională pentru locuinţe aflăm că pentru definitivarea primei tranşe cu solicitanţii de credite pentru construirea, achiziţionarea, consolidarea sau extinderea de locuinţe prin A.N.L. şi stabilirea priorităţilor la contractare, vor fi luate în considerare numai formularele expediate între 15.09.1999 şi 15.11.1999 (ultima dată a poştei, inclusiv).

Cererile primite prin oficiile poştale, după 15.11.1999 şi până la o dată care va fi anunţată din timp, vor fi luate în considerare la tranşa a II-a.

Lista cu cererile admise - nume, prenume, adresă - precum şi lista cu cereri respinse - seria, numărul formularului şi motivul respingerii - vor fi publicate în ziare centrale şi locale până la epuizarea lor.

După ce a luat la rând barurile din Vladimirescu

UN VETERINAR A MURIT IERI ÎNTRE FUNDAŢIILE UNUI BLOC

Corneliu Mascan, de 48 de ani, şi-a găsit sfârşitul ieri, în jurul orelor 15,00, între fundaţiile unui bloc din Vladimirescu. De loc din Arad, str. Steagului, nr. 10, Mascan era medic veterinar la Vladimirescu. După ce a divorţat de soţie, acesta trăgea din ce în ce mai mult la măsea şi deseori dormea pe la cunoscuţii din Vladimirescu.

Din câte susţin câţiva martori, ieri dimineaţă Mascan a luat la rând barurile din localitate şi destul de bine „afumat" a fost văzut ultima oară intrând între fundaţiile din centru, fundaţii abandonate încă de dinainte de '89. „În jurul orei 15,00 am fost anunţaţi despre un mort aflat în locul cu pricina şi am trimis o echipă de poliţişti să verifice informaţia. În urma verificărilor am stabilit identitatea mortului. În jurul orei 17,00 au sosit la faţa locului fosta soţie şi tatăl decedatului pentru a-l duce la morga Spitalului Judeţean Arad, unde-i va fi efectuată autopsia", ne-a informat lt. Dorel Petrean, comandantul biroului de poliţie din Vladimirescu.

FLORIN TRUŢ

FOMIŞTII DE LA „FOAIA VITELOR DE PRIPAS"

O foaie care se doreşte ziar, susţinută fraudulos de unii afacerişti arădeni, spun fraudulos folosind un termen eufemistic, pentru că foaia respectivă, pe care un mare scriitor clasic ar numi-o „foaia vitelor de pripas" dă tunuri peste tot. Deşi sponsorii oficiali bagă bani cât într-un prepeleac de fân, indivizii de la această foaie, nişte fomişti care vor să facă pe grozavii, înghit tot ce apucă pe nerăsuflate. Unii dintre ei, cei cu statut privilegiat, pentru că folosesc din plin forţa de muncă intelectuală, în special tineri cu posibilităţi, pe care-i secătuiesc cu un cinism rar întâlnit. Pe aceşti indivizi noi nu-i putem numi colegi din mai multe motive. Nu sunt profesionişti ai genului, ci compun articole de gazetă de perete pentru CAP „Lumea Nouă", numit astăzi în mod bombastic „Combinatul Agroindustrial Curtici". Megaloman, şeful combinatului, a tras un chef pe cinste - nu orgie - de „Sf. Mitru", la care probabil nu a lipsit nici fomistul şef de la foaia amintită. Am spus probabil pentru că megalomanul de la Curtici, la chefurile straşnice făcute, încuie uşile şi nu-şi lasă „pretenii" să plece până nu ajung cu el în stare bahică şi transformă biroul sau locul de desfăşurare de la subsol în WC public, respectiv pentru publicul invitat.

Unul dintre cei ce-şi fac veacul pe la foaia vitelor de pripas, un tânăr cu caş la gură şi până nu de mult cu coşuri pe faţă, altfel băiat fin, cu origini turanice, a fost pus de şeful lui să scoată un fel de hârţoagă tipărită, de un gust îndoielnic, să nu spunem de prost gust. Acest individ, cu cei care fac această compilaţie în multe foi, s-a apucat să-l ia în derâdere pe un coleg al nostru de la „Adevărul" că a stat la o bere într-un local, pe propriii bani. Tocmai de aceea aceşti indivizi nu pot fi colegi cu noi, merită dispreţul nostru şi un scuipat pentru cel care a vomat, în urma ingurgitaţiilor pe care le fac la restaurantul din Piaţa gării, condus de un birtaş cu state vechi, dinainte de '89, pe când umbla cu Kent-ul în buzunar, deci care a vomat în hârţogăriile amintite în care au scris despre colegul nostru.

M. I. HUŢANDO

Ofertă Promoţională!
S.C. LIPTAK S.R.L. ARAD
str.G.Cosbuc Nr.26
Tel/Fax:057/270040
Mobil:092/638586
PANEL
Vă oferă:
- Calorifere din aluminiu gama Liptak-Panel la 10-11 DM/element (cu TVA inclus)
- Cazane pentru încălzire centrală şi preparare A.C.M. pe gaz de la 12 kw (200 mc.) la 40 kw (1000mc)
- Cazane numai pentru încălzire de la 12 kw pînă la 150 kw pe gaz
REALIZĂM INSTALAŢII TERMICE ŞI SANITARE
LA PREŢURI FĂRĂ CONCURENŢĂ!
Garantăm:
- Investiţie sigură şi profitabilă în 2-5 ani banii se întorc cu dobîndă chiar ! Micşorarea cheltuielilor de încălzire de 2-4 ori faţă de modalităţile clasice de încălzire
- Durata lungă de functionare
- Cele mai mici preţuri !
- Oferim mari reduceri de preţ pentru firme si instalatori!
Căutăm distribuitori în toată ţara!
ECONOMIC - EFICIENT - ELEGANT

Matizol
PLOIEŞTI - ROMÂNIA
Matizol prin GI MOTOR ARAD
Tel/Fax: 057/: 288009
S.C. MATIZOL S.A. PLOIEŞTI produce şi comercializează la preţuri avantajoase:
Membrane hidroizolatoare pe bază de bitumuri modificate cu cauciuc termoplastic, care se aplică prin lipire cu flacără, la grosimi de 2-6 mm, pe suporturi diferite şi presărate cu nisip sau ardezie colorată;
Membrane hidroizolatoare autoadezive pentru construcţii civile şi industriale, drumuri, poduri şi viaducturi de şosea;
Membrane hidroizolatoare cu bitum oxidat care se aplică prin lipire cu bitum cald;
Şindrile hidroizolatoare cu ardezie colorată, adaptabile la toate formele de acoperiş;
Masticuri bituminoase aditivate pentru lipire la rece;
Materiale termo şi fonoizolatoare din vată minerală - SILAN.
(659298)
Produsele noastre sunt agrementate în România prin MLPAT - PROCEMA, cât şi în Germania, la "MATERIAL PRÜFUNGSAMT NORDRHEIN - WESTFALEN", iar CALITATEA acestora este asigurată prin ISO 9002.

Deputatul Emil Putin ne declară în exclusivitate:

CONSILIUL NAȚIONAL PSDR ESTE NESTATUTAR

După eșecul lucrărilor recentului Congres al PSDR, sâmbătă este convocat la București Consiliul Național al partidului. Deputatul Emil Putin ne declară că acest for este convocat în mod NESTATUTAR.

– Domnule deputat, sâmbătă, la București este convocat Consiliul Național al PSDR. În ceea ce vă privește, considerați că va fi vorba despre o „ultimă înfățișare"?

– Nu cred că poate fi vorba despre o ultimă înfățișare, deoarece acest Consiliu Național este convocat în mod nestatutar.

– De ce?

– Deoarece nu poți să convoci ceva ce nu există. După ce Congresul i-a descărcat de autoritate pe foștii membri ai Consiliului Național, în locul lor n-a mai fost ales nimeni. Așadar, din cei 93 de membri, jumătate nu există... Mai mult, pentru ca acest Consiliu Național să fie statutar, ar trebui un cvorum de două treimi. De unde?

– D-voastră veți participa?

– Nu voi participa, după cum nu vor participa nici alți președinți de filiale din teritoriu.

– S-ar putea să fiți sancționați...

– De către un organism nestatutar? Mă-ndoiesc! De altfel, mai mulți președinți de filiale au fost deja demiși...

– Care și de ce?

– Cei din Caraș-Severin, Bihor și Timișoara. De ce? Pentru simplul fapt că au votat pentru mine. În actualul PSDR nu mai există democrație.

– Cum veți proceda în continuare?

– Pe 6 octombrie, la Paris, se va desfășura Congresul Internaționalei Socialiste. Voi încunoștiința Internaționala despre nedreptățile care se practică astăzi în PSDR. Apoi, vom vedea...

DORU SINACI

STUDENȚII DIN PNȚCD ÎȘI ALEG CONDUCĂTORII

Duminică, începând cu ora 10,00, în sala Iuliu Maniu va avea loc Adunarea Generală de alegeri a Tineretului Universitar Național Țărănesc Creștin-Democrat (TUNȚ-CD).

Vor participa membrii TUNȚ-CD Arad care au cel puțin 6 luni vechime și și-au achitat cotizația la zi.

T. S.

SECURITATEA, SRI ȘI PĂCATUL STRĂMOȘESC

„Nu ai dreptul să iubești pe nimeni și nimic mai mult decât pe Dumnezeu. Orice iubire, năravuri sau pasiuni devin păcate atunci când pentru satisfacerea lor uiți de Dumnezeu sau îl hulești. Dacă Dumnezeu ți-a poruncit să nu minți, să nu furi, să nu ucizi și totuși faci aceste lucruri - toate laolaltă sau doar unul - întru împlinirea poftelor tale, înseamnă că ai păcătuit. Dar chiar dacă ai făcut-o, nu înseamnă că ești condamnat la caznele iadului, pentru că Dumnezeu, în marea Lui îndurare îl iartă pe cel care se căiește și se roagă să fie iertat".

Tableta zilei

Paradoxal pentru unii, cuvintele de mai sus mi-au fost spuse de un fost ofițer de Securitate, atât de mult hulita instituție, pusă - ziceau și zic aceiași tovarăși - în slujba odiosului regim comunist. **„Oricât de mult am fost huliți, nu am făcut altceva decât să apărăm integritatea României, de multe ori chiar împotriva voinței lui Ceaușescu. Nu am folosit întotdeauna mijloace ortodoxe, pentru că nu dădeau nici un rezultat. Noi am plecat, chit că am vrut, chit că n-am vrut. Din păcate, cei care au venit după noi sunt mult mai crunt loviți. Ce e mai dureros, sunt loviți tocmai de către cei pe care vor să-i apere, să-i ajute. Ei sunt în continuare stigmatizați de un fals păcat strămoșesc. Cei care vor ca ei să dispară, spun că actualul SRI este o poliție politică, așa cum a fost Securitatea. Fals! În poliția politică au intrat câțiva trepăduși interesați doar de propria parvenire. În realitate, își satisfăceau propriile interese fără a avea habar de marile interese ale României. Or, marile interese ale României rămân aceleași indiferent cine conduce vremelnic, indiferent de orânduire. Tinerii care astăzi alcătuiesc elita SRI au acceptat să fie controlați, în mod democratic, de către cel mai înalt for al democrației, Parlamentul. Este bine, dar mă rog lui Dumnezeu ca acești tineri să distingă albul de negru, să nu se lase manevrați de către cei care nici măcar în vis nu au trecut la epurarea propriilor servicii de informații, păstrându-i pe maeștrii persuasiunii de orice natură, în slujba propriului neam, a unei elite europene și mondiale".**

Confesiunea fostului „boss" al Securității ar putea continua pe zeci sau chiar sute de pagini. Mă opresc aici, specificând că aveam toate motivele să urăsc fosta Securitate, care printr-o coadă de topor mi-a făcut cel mai mare rău care se putea face: distrugerea unei cariere. Am, înțeles mai târziu că nu Securitatea mi-a făcut acel rău ...

SIMION TODOCA

PUR DOREȘTE PROFESIONALIZAREA PARTIDELOR

Tema centrală a conferinței de presă a organizației județene a Partidului Umanist din România (PUR) a fost Protocolul încheiat între acest partid și PDSR. Cele mai importante prevederi ale Protocolului, semnat de către cei doi președinți, Ion Iliescu și Dan Voiculescu:

- PDSR va promova și susține în Parlament obiectivele și interesele PUR în domeniile convergente din platformele-program
- PUR va participa în mod direct la elaborarea și susținerea unor programe și proiecte legislativ ale PDSR
- Cele două partide se vor consulta sistematic în problemele care vizează economia, cultura, sănătatea etc.
- Participarea la alegerile locale va fi pe liste separate, urmând ca în eventualitatea câștigării alegerilor de către unul din cele două partide, să fie promovați membri și simpatizanți ai celuilalt partid, recunoscuți ca profesioniști de valoare
- Colaborarea PUR-PDSR va funcționa atât la nivel central cât și la nivel teritorial

Organizatorii conferinței de presă - președinte Cornelia Ardelean, vicepreședinte Maria Dihelu și secretar-general Radu Cioroboiu au plasat semnarea protocolului în sfera profesionalizării partidelor, într-un moment în care doctrina mileniului III este singura care are șansă de reușită. Mai exact, este vorba despre o doctrină umanistă, ecologistă și religioasă. În vederea promovării acesteia, înafară de Protocolul cu PDSR, PUR a avut discuții la nivel central și cu alte partide, cum ar fi ApR, PNȚCD, PNL.

PUR Arad dorește înființarea „Sfatului Bătrânilor"

La Conferința pe Transilvania, desfășurată în octombrie la Cluj-Napoca, organizația arădeană a propus înființarea Forului legislativ consultativ, sub numele generic de „Sfatul bătrânilor", acesta urmând să fie alcătuit din profesioniști de valoare din țară și din diaspora, economiști, scriitori, artiști etc., care au dovedit că doresc să ajute la redresarea României. Propunerea va fi discutată în cadrul viitorului Consiliu Național.

S. TODOCA

ION RAȚIU ACORDĂ AUDIENȚE

Pe toată perioada sfârșitului de săptămână, deputatul PNȚCD Ion Rațiu va fi prezent în Arad. Astăzi va acorda audiențe la Biroul senatorial, situat în str. Horea nr. 2 începând cu orele 10,00.

Ș. P.

UNICAMERALISM SAU BICAMERALISM?

Idei contemporane

Urmărind dezvoltarea vieții constituționale din țara noastră, tradiția organizării forului reprezentativ, cel puțin la începuturi, este în favoarea unei adunări unicamerale.

Astfel, potrivit Regulamentelor organice, ce debutează cu anii 1831-1832, cele două Adunări Obștești din Moldova și Țara Românească aveau caracter unicameral.

Sistemul unicameral a fost păstrat și sub regimul Convenției de la Paris din 1848, aceasta stabilind drept for reprezentativ așa-numita Adunare Electivă.

Acest sistem a rămas în vigoare până când domnitorul Alexandru Ioan-Cuza impune, prin plebiscit, în 1864, Statutul Dezvoltător al Convenției de la Paris. Pentru a contrabalansa influența Adunării Colective, Statutul lui Cuza a părăsit sistemul unicameral și a creat un Senat, pe care l-a numit „Corp ponderator".

Bicameralismul a fost preluat și de cele trei Constituții monarhice, respectiv de Constituțiile din 1866, 1923 și 1938.

În anul 1946, prin Decretul nr. 2218 din 15 iulie 1946, s-a renunțat la bicameralism în favoarea unicameralismului, sub presiunea guvernului comunist care îl avea în frunte pe Petru Groza. Practic, Decretul nr. 2218/1946 pentru organizarea Reprezentanței Naționale a revizuit în mod neconstituțional Legea fundamentală din 1923. Acest model de organizare a forului reprezentativ a fost transpus și în Constituțiile socialiste din 1948, 1952 și 1965.

Odată cu Constituția din 1991 s-a revenit la organizarea bicamerală a Parlamentului, motivându-se că bicameralismul constituie o tradiție în organizarea constituțională democratică din România. Această revenire la un sistem bicameral a venit și ca o reacție, firească din punct de vedere psihologic, de respingere a modelului socialist de organizare a puterii legislative într-un organism unicameral, iar din punct de vedere politic constituie rezultatul revenirii în viața politică a țării a unor partide legate istoric de un parlament bicameral.

Modelul teoretic al bicameralismului constă în îmbinarea a două planuri, perfect echilibrate și compatibile sub aspect democratic: alegerea pe lângă Senat a unei Camere, cu o componentă numerică mult majorată, reprezentând pe lângă interesele naționale, interese teritoriale, locale.

În ceea ce privește cele două sisteme de organizare a Parlamentului, și anume sistemul unicameral și cel bicameral, fiecare dintre acestea prezintă atât avantaje cât și dezavantaje, însă Aduanrea Constituantă a optat, în ceea e privește Constituția din 1991, pentru sistemul bicameral.

ALIN DRĂGAN

PÂNĂ NU E PREA TÂRZIU...

(Urmare din pagina 1)

O realitate dură, care vorbește de la sine despre degradarea continuă a vieții în România, în ciuda declarațiilor contrarii ale Puterii. Apropo de asemenea declarații. În urmă cu câteva zile am urmărit o dezbatere televizată la care, pe lângă doi reprezentanți ai Opoziției au participat și doi reprezentanți ai Coaliției majoritare, dezbatere care, normal, nu putea să ocolească și chestiunea nivelului de trai. Ei, bine, lăsând la o parte intervențiile vizibil părtinitoare ale Opoziției, ceea ce a surprins neplăcut a fost prestația celorlalți doi invitați - unul de la PNȚCD și altul de la PNL - care cu un zâmbet miștocăresc pe fețe - fie-ne iertată expresia - luau în ușoară derâdere situația în care se află românii, declarând că cele mai multe plângeri nu există în realitate, ele fiind, de fapt, o pură invenție a Opoziției!

Am mai spus-o: dacă actuala Putere va pierde viitoarele alegeri, ea va trebui să-și dea singură palme, pentru că este clar că pierderea de credibilitate și prăbușirea în sondaje se datorează în primul rând ei, faptului că nu a știut ce să facă și cum să se folosească de Putere și mai ales, pentru că asemenea celor doi parlamentari de care pomeneam mai înainte a continuat și continuă să se mintă singură, nerecunoscând greșelile săvârșite și neacceptând să-și facă curățenie în ograda proprie. O ogradă în care mișună tot felul de trepăduși și lingăi urcați în tot felul de posturi doar pe bază de fidelitate față de partid, niște pseudoprofesioniști, interesați doar de obținerea unor avantaje și a căror „măturare" grabnică ar face ca credibilitatea coaliției să crească vertiginos.

Cei aflați acum în fruntea mesei au uitat - se pare - că exact cam în același fel a procedat înspre sfârșitul mandatului și fosta Putere, care a pierdut pe mâna ei, așa cum, probabil, se va întâmpla și cu cei de astăzi dacă ei refuză în continuare să deschidă ochii și să spună lucrurilor pe nume. Și îndeosebi să ia măsurile care se impun.

Până nu e prea târziu. Dacă, nu și e cam târziu.

Participanții la simpozionul „Identitatea culturală a tuturor românilor" au sesizat Consiliul Europei cu privire la drama românilor din Timoc

Participanții la simpozionul „Identitatea culturală a tuturor românilor", desfășurat recent la Timișoara, la care au participat și câțiva arădeni, au adresat un apel Consiliului Europei, prin care se solicită ca acest organism să facă, de îndată, demersurile necesare și permise de dreptul internațional cu privire la drepturile minorităților românești (vlahe) din cele 320 de localități ale Serbiei de Est (Timoc), în care aceasta trăiește compact.

„Aici, în Timoc, regăsim cea mai numeroasă comunitate românească ce trăiește compact dincolo de hotarele României și Republicii Moldova. În nici o școală și nici o biserică nu este permis vreun cuvânt românesc, chiar dacă unele sate sunt românești sută la sută. Doar numărul lor impresionant de mare și așezarea compactă a făcut ca ei să își păstreze încă acasă limba maternă.

Deputatul Vlado Dașcevici, membru al Mișcării Sârbe de reînnoire a lui Vuk Drașkovici, recunoștea în paginile zairului „Srpska Rec" din decembrie 1996 că numărul acestor români rebotezați, din 1953, vlahi este de 1.100.000. Străinii îi numesc „vlahi" pe acești români, așa cum îi numeau în evul mediu și pe românii din România, fenomen similar cu denumirile diferite sub care străinii îi numesc, de exemplu, pe germani.

Amintim că delegații ale Mișcării Românilor și Vlahilor din Iugoslavia s-au adresat de ani de zile autorităților iugoslave și bisericii sârbe cu cereri și memorandumuri, că Mitropolitul Corneanu al Banatului a cerut ierarhilor Bisericii Ortodoxe Sârbe drept de slujbă în limba română în bisericile din Timoc cu ani în urmă, și că diplomația română a făcut demersuri în acest sens, cu ocazia negocierii tratatului româno-iugoslav în 1995-1996 (mai ales interpretarea art. 20) izbindu-se de refuzul sârbilor. Ultimul demers fără rezultat a fost întâlnirea din februarie 1999 a delegației Mișcării Românilor și Vlahilor din Iugoslavia cu ministrul iugoslav pentru drepturile omului, Ivan Sedlak".

Cele de mai sus sunt confirmate și de o delegație arădeană care s-a deplasat în zona respectivă, dar pot fi întărite și de Mișcarea Românilor și Vlahilor din Iugoslavia, cu sediul în Zajecear, str. Pozarevacka 8, Iugoslavia, tel. 0048-019-29619.

„Suntem pentru respectarea integrității teritoriale a Iugoslaviei, dar dorim în același timp ca această importantă comunitate românească (vlahă) din Serbia de est, loială statului iugoslav, să poată asculta serviciul divin în limba maternă, limbă pe care să și-o poată cultiva și în școli.

Nu vă cerem decât să uzați de mijloacele pașnice ale diplomației, cerând Belgradului să acorde nimic mai mult decât dreptul unor cetățeni loiali ai statului iugoslav de a-și vorbi și limba strămoșilor lor, pe lângă limba oficială a statului" - se spune în apel.

FEBRA „GREVEI GENERALE" NU I-A CUPRINS ÎNCĂ PE STUDENȚII ARĂDENI

Încă de la înființarea Universității „Aurel Vlaicu", studenții arădeni se plângeau pentru faptul că nu există o adevărată viață studențească și că nu au o Ligă care să le susțină interesele. Iată că, începând din acest an, se simte tot mai des implicarea Ligii Studenților de la „Vlaicu" pentru rezolvarea problemelor studenților pe care îi reprezintă. Astfel când s-a pus problema regiei căminului de pe strada Ursului, Liga Studenților din Universitatea „Aurel Vlaicu" a protestat vehement reușind reducerea acesteia de la 200.000 de lei lunar la 175.000 lei.

În sfârșit, studenții de la „Vlaicu" simt că au reprezentare mai bună care luptă într-adevăr pentru drepturile lor. Pe lângă multele probleme ale Ligii am abordat și poziția L.S.U.A.V. față de greva care a cuprins mișcarea studențească din întreaga țară.

Dar iată care este poziția liderului Stundeților arădeni, **Alexandru Chereș: „Suntem de acord cu revendicările cerute de Liga Studenților, în afara celor două puncte în care se cere ca patrimoniul studențesc și căminele să treacă la L.S. Nu sunt de acord cu acest lucru pentru că această ligă nu este reprezentativă la nivel de țară...".**

Așadar, chiar dacă sunt solidari cu unele din revendicările L.S., studenții arădeni nu le împărtășesc întru totul... O posibilă grevă a studenților arădeni de la stat nu ar putea fi declanșată decât săptămâna viitoare, când se va întoarce de la București președintele **Ligii Studenților din Universitatea „Aurel Vlaicu".**

OLIMPIU BULZAN

Conform afirmațiilor unuia dintre asociați

S. C. PELGROM AND REYNOLDS ESTATES SRL FUNCȚIONEAZĂ ILEGAL

Despre S. C. Pelgrom and Reynolds Estates SRL din Arad, în coloanele ziarului nostru s-a scris de nenumărate ori. Și nu de bine... E firma care-și racolează clienții cu ajutorul telefonului mobil. Posesorilor unor astfel de aparate li se spune că au câștigat un atractiv premiu și sunt invitați la sediul firmei de pe str. Cozia nr. 5, cu 1000-1500 USD, spre a asista la o prezentare de produse. Produsul este în fapt unul turistic... Cei de la Pelgrom and Reynolds spun că vând proprietatea, timp de o săptămână anual, asupra unui apartament situat la unul din cluburile de lux din întreaga lume, cu care cică firma ar avea contracte. Mulți se lasă amețiți de această „fantastică" ofertă... Când se trezesc, ajung să-și plângă de milă pentru ceea ce au făcut și se adresează la organismele de control ale statului, sperând că într-o zi își vor recupera banii... De premii, nici vorbă...

Despre ce se întâmplă cu banii oamenilor noi am mai scris în coloanele ziarului nostru, am scris și despre neînțelegerile dintre cei doi patroni ai societății comerciale în cauză. În cele ce urmează vă prezentăm o scrisoare deschisă a unuia dintre asociați, respectiv Andrew Paul Reynolds, scrisă „în atenția celor interesați"...

„Subsemnatul Andrew Paul Reynolds, cetățean englez, domiciliat în 7 Deacons Way, Monk Bretton Barnsley, S71, 2HU, Anglia, Marea Britanie, asociat în cadrul S. C. Pelgrom & Reynolds Estates SRL Romania-Arad, cu sediul în Arad, str. Cozia nr. 5, jud. Arad și cu punct de lucru în Brașov, Strada de Mijloc nr. 104 A, județul Brașov, respectuos vă supun atenției următoarele:

Societatea mai sus-menționată, al cărei asociat sunt, a fost înființată în anul 1997, în localitatea Arad, fiind administrată în prezent de către asociatul meu, Hans Pelgrom, cetățean englez. Datorită unor neînțelegeri dintre subsemnatul și administratorul societății, datorate faptului că toate deciziile au fost luate unilateral de către administrator, nu am mai avut nici un fel de putere de decizie la societatea mai sus-amintită.

Încă de la înființarea sa societatea desfășoară în exclusivitate în regim de comision, în baza contractului de comision nr. PR100, încheiat cu firma britanică Pelgrom and Reynolds Estates UK LTD, în calitate de comitentă, activități în regim de timeshare.

Potrivit obiectului contractului de comision, societatea britanică se obligă să furnizeze societății comisionare române pe întreaga perioadă de derulare a contractului, certificate de timeshare pe care comisionara urma să le vândă potențialilor clienți.

În prezent societatea română desfășoară aceste activități în baza contractului de comision mai sus-amintit atât la sediul central din localitatea Arad cât și la punctul de lucru deschis în localitatea Brașov, Strada de Mijloc nr. 104A, jud. Brașov. Aceste activități se desfășoară numai prin intermediul administratorului Hans Pelgrom, subsemnatul solicitând cu mai mult timp în urmă la Tribunalul Arad dizolvarea societății datorită modului nelegal de desfășurare a activităților curente.

Pentru a nu avea de suferit subsemnatul și potențialii clienți ai societății, prin prezenta sesizare vă supun atenției că societatea engleză comitentă Pelgrom and Reynolds Estates UK Ltd este în prezent, conform actelor originale ce le anexăm la prezenta, dizolvată de drept și ștearsă din Registrul comerțului din Anglia și Țara Galilor începând cu data de 14.09.1999, întrucât, conform Secțiunii 642 (5), această societate nu a mai achitat nici un fel de taxe către organele fiscale engleze.

În concluzie, în prezent S. C. Pelgrom and Reynolds Estates Romania nu mai are nici un temei juridic pentru desfășurarea de activități de prospectare a pieței pentru identificarea unor potențiali clienți doritori să achiziționeze certificate în regim timeshare, aceasta nemaiavând nici un drept odată cu dizolvarea societății britanice.

Față de această nouă situație, întrucât subsemnatul am mai formulat plângeri adresate organelor procuraturii, poliției și Registrului Comerțului în legătură cu această situație, neluându-se nici o măsură, ba mai mult, S. C. Pelgrom and Reynolds Estates SRL Romania Arad continuă să încheie contracte cu clienți în numele și pe seama societății britanice comitente dizolvate, consider că această situație nu se dorește a fi rezolvată cu celeritatea pe care o reclama situația în fapt, de către organele în drept, sunt nevoit să o aduc la cunoștința mass-mediei."

Comentariile sunt, credem, de prisos...

DANA LASC

NOU

S.C. INSTALSAN CONSTRUCTION COMPANY

ARAD, STR. PĂȘUNII (spre Piața Soarelui) nr. 13, MICĂLACA (aproape de cimitir) a deschis un

DEPOZIT DE MATERIALE DE CONSTRUCȚII:

■ PAL ■ PFL ■ PLACAJ toate grosimile

■ SOBE TERACOTĂ

■ UȘI ■ FERESTRE

■ BITUM ■ CARTON ASFALTAT

■ ȚIGLE ■ COAME

INSTALAȚII SANITARE: • GRESIE • FAIANȚĂ • OBIECTE SANITARE

PREȚURI PROMOȚIONALE

Adaos comercial minim

ALTE INFORMAȚII LA TELEFONUL 259088.

Program zilnic: 8,00 - 16,00

sâmbătă: 8,00 - 13,00

(973863)

La Pâncota s-au primit 600 de milioane pentru repararea drumurilor

Pâncota a avut norocul de a se număra printre localitățile care au primit bani din fondul special pentru modernizarea drumurilor. Suma care a fost alocată localității de către **CJA** este de aproape 600 de milioane de lei.

Cu acești bani, **Primăria** Pâncota va continua reparațiile începute în acest an. **„Noi am executat 500 de metri de drum, iar pe str. Gării încă 500 de metri sunt în lucru. Intenționăm să mai asfaltăm aproximativ un kilometru de drum, investiție pe care am demarat-o anul trecut"**, ne-a declarat dl. viceprimar **Lazea Nicușor**.

Lucrarea cu pricina a fost licitată la 1 miliard 83 de milioane, dar datorită inflației prețul va depăși două miliarde și jumătate, este de părere dl. viceprimar. **„Licitația a fost câștigată de R.A.D.M., dar momentan au oprit lucrările în zonă pentru că aveau altă solicitare și nouă ni se terminaseră banii. Dar am luat legătura cu ei și nu peste mult timp vor reîncepe lucrul și probabil că ne vor aștepta de bani"**, a mai adăugat dl. **Lazea**.

SORINA AMBRUȘ

BISERICĂ ADVENTISTĂ - LA SEBIȘ

Încet, încet, Sebișul devine un oraș al bisericilor, care, ce-i drept, trăiesc într-o perfectă toleranță. Recent, în prezența credincioșilor din localitate și a altora veniți din împrejurimi a fost inaugurată Biserica Adventistă, o confesiune creștină de dată recentă în Sebiș. Cei 35-40 de membri ai bisericii vor avea ca loc de adunare o clădire renovată, utilată cu tot ceea ce trebuie pentru ca credincioșii și oaspeții lor să-și desfășoare în bune condiții serviciile divine.

Text și foto ONORIU FELEA

Ce facem sâmbătă?

LA „STAND BY" INEU VINE FORMAȚIA PAPA JR.

În toamna aceasta, la discoteca **„Stand by"** Ineu a început stagiunea concertelor și show-urilor live, având ca invitați formații aflate în topurile interne și artiști de renume. După ce sâmbăta trecută au concertat, la **„Stand by"** Ineu, cei de la „Gaz pe foc", la sfârșitul acestei săptămâni, sâmbătă, sunt invitați componenții formației **Papa Jr.** Cel mai de succes hit a lor, **„Ploaia"** se va auzi live sâmbătă-seara la Ineu. De altfel, această piesă se află pe primele poziții în topurile românești. Fiesta va începe după orele 22,00 și va ține până către dimineață. Vă recomandăm pentru această sâmbătă discoteca **„Stand by" Ineu** acolo unde cu numai 15.000 lei biletul de intrare, veți putea urmări un spectacol de nota zece. În compania formației **Papa jr.** Săptămâna viitoare, la rubrica **„Ce facem sâmbăta asta?"** veți putea cunoaște mai bine discoteca **„Stand by"** Ineu dar și planurile patronului pentru această toamnă. Vă spunem doar atât, pe la Ineu vor mai veni, printre alții, **Marijuana și L.A.** Fiți pe fază!

S. G.

TV *supliment*

ADEVĂRUL

Programele săptămânii 29 octombrie- 4 noiembrie 1999

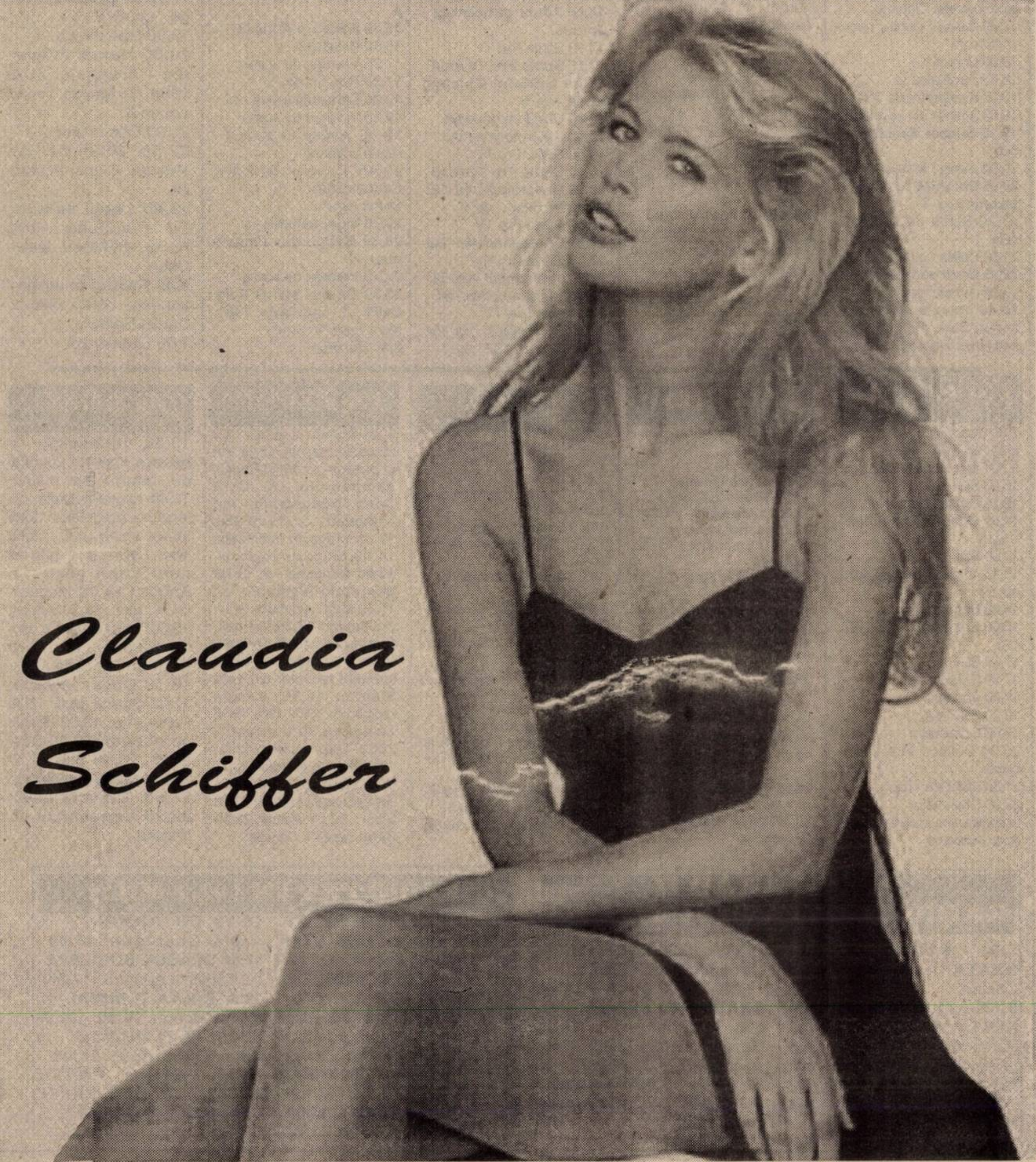

Claudia Schiffer

VARBITTOUR TRAVEL AGENCY - TOUR OPERATOR

SUNAȚI-NE PE NOI PRIMA DATĂ!

VĂ OFERIM BILETE DE AVION DUS-ÎNTORS CU PLECARE DIN TIMIȘOARA BUDAPESTA SAU BUCUREȘTI PE ZBORURILE COMPANIILOR AUSTRIAN AIRLINES, MALEV, KLM, BRITISH AIRWAYS SAU PE ORICARE ALTĂ COMPANIE PREFERATĂ DE DUMNEAVOASTRĂ

la prețuri aflate la... cea mai joasă altitudine!

ZBURAȚI PRIN VARBITTOUR TRAVEL AGENCY

- NEW YORK 368 USD
- WASHINGTON - 368 USD
- ATLANTA - 408 USD
- DALLAS - 408 USD
- DETROIT - 408 USD
- MIAMI - 408 USD
- CHICAGO - 408 USD
- HOUSTON - 408 USD
- BOSTON - 383 USD
- PITTSBURGH - 466 USD
- PHOENIX - 427 USD
- TORONTO - 364 USD
- MONTREAL - 364 USD
- OTTAWA - 364 USD
- VANCOUVER - 510 USD
- CALGARY - 510 USD
- EDMONTON 510 USD
- WINNIPEG - 472 USD
- SYDNEY - 685 USD
- AMSTERDAM - 184 USD
- ROMA - 221 USD
- PARIS - 210 USD
- LONDRA - 193 USD
- MALAGA - 290 USD
- TEL AVIV - 234 USD
- LARNACA - 201 USD

CLIENȚILOR FIDELI LE OFERIM PROGRAME FREQUENT FLYERS!!!

BUCURAȚI-VĂ DE VACANȚELE DUMNEAVOASTRĂ PRIN VARBITTOUR TRAVEL AGENCY - TOUR OPERATOR

ÎN CURÂND

REVELION 2000!

ZILNIC TRANSPORT TIMIȘOARA - AEROPORT BUDAPESTA la cele mai mici prețuri

ALTE SERVICII:
- TRANSPORT CU AUTOCARUL ÎN AUSTRIA, GERMANIA
- DOUBLE T ● ASIGURĂRI MEDICALE - AIG -
- CĂRȚI VERZI

HEAD OFFICE: ● Timișoara, str. Alba Iulia nr. 2, Tel: 40(0) 56/221400, Tel./fax: 40(0)56/221401 BRANCH OFFICE: ● ARAD, B-dul Revoluției nr. 85, tel. 40(0)57/211818; E-mail: startour@mail.dnttm.ro

PARTENERUL DUMNEAVOASTRĂ DE DRUM

AUTO MDA

ARAD - Calea Timișorii nr. 50, Tel. 057/286283; 286085; Fax: 057/278767

CALITATE ȘI TRADIȚIE GĂSEȘTI ÎN MAGAZINELE AUTO M.D.A.

NOU! NOU! NOU!

NOUL MAGAZIN „AUTO M.D.A."

MICĂLACA Calea Radnei nr. 203

Tel. 219050

Amortizoarele SACHS, nu numai pentru o călătorie confortabilă, ci mai ales pentru una sigură

TESTER AMORTIZOARE SACHS

- Testați-vă amortizoarele acum folosind tehnologia avansată oferită de firma SACHS. Noi vă vom arăta - NEGRU PE ALB - starea acestora.

TESTAREA ȘI MONTAREA AMORTIZOARELOR SACHS CUMPĂRATE DE LA **AUTO M.D.A.** se face în mod **GRATUIT** pe testerul montat la „STATION CAR SERVICE" Str. Ștefan cel Mare nr. 26 Tel. 287666.

(973867)

TVR 1
7,00 Matinal național
9,00 TVR Iași
10,00 Art-mania - rel.
11,00 TVR Cluj-Napoca
12,00 Rock la miezul nopții - rel.
13,00 TVR Timișoara
14,00 Jurnal
14,15 Ciberfan
14,30 Tribuna partidelor parlamentare
15,00 Scena - cu Tania Budi
15,30 Emisiune în limba germană
17,00 O vedetă cu... cântece: Lucreția Ciobanu
17,30 Cuvânt pentru necuvântătoare
18,00 Corect!
18,05 Jumătatea ta
19,00 Avanpremieră Știri
19,05 Amintiri din secolul 20
19,10 Sunset Beach - ep. 560
20,00 Jurnal * Meteo * Sport
20,55 Doi băieți, o fată și o pizzerie - ep. 5
21,20 Știrile de sâmbăta asta
21,50 Culise - cu Irina Radu
22,35 Omul de nicăieri - s.
23,25 Jurnalul de noapte
23,40 Invazie mortală - thriller, SUA, 1995, cu Robert Hays, Nancy Stafford

TVR 2
7,00 TVM. Telematinal
8,00 Desene animate
8,50 Emisiune pentru copii
10,15 Limbi străine - spaniolă
10,40 O familie ciudată - s.
11,10 Inimi dăruite - dramă SUA, 1995, cu Kelly Fritz - rel.
12,35 Desene animate
13,00 Ultimul tren
14,00 TVR Craiova
14,30 TVR Cluj-Napoca
15,00 Obsesia - s.
16,30 Santa Barbara - s.
17,15 Întâlnire în studio, cu Mădălina Manole. Cu Alexandru Arșinel
18,00 De la lume adunate...
19,00 Știri bancare
19,15 Cinematograful vremii noastre
20,10 A venit toamna! Teledivertisment cu: Cornel Fugaru, Mircea Baniciu, Anda Călugăreanu, Nicu Alifantis
20,45 Bărbatul meu - dragoste Franța, 1996, cu Anouk Grinberg, Gerrard Lanvin
22,20 Lumea vitezei
23,05 Mari actori ai micului ecran: Octavian Cotescu
0,05 Nocturna
0,15 TVM Mesager

PRO TV
7,00 Bună dimineața, Pro TV e al tău! - LIVE
10,00 Tânăr și neliniștit - s.
10,45 Marea prăpastie - f., rel.
12,30 Royal Canadian Air Force - ep. 20
12,55 Știrile Pro TV
13,05 Babylon 5 - ep. 53
13,50 Ani de liceu - ep. 40
14,15 Miracolul tinereții - ep. 40
14,45 Familia Bundy - ep. 203
15,15 Nisipurile din Miami - ep. 2
16,00 Tânăr și neliniștit - ep. 865
17,00 Știrile Pro TV
17,15 Știrile Pro TV Arad
17,30 Spitalul Chicago Hope - ep. 5
18,30 Urmărire generală
19,00 Reforma la români
19,30 Știrile Pro TV
20,00 Știrile Pro TV Arad
20,30 Dosarele X - ep. 127
21,30 Profiler - ep. 9
22,25 Știrile Pro TV
22,30 Chestiunea zilei - live
23,30 Știrile Pro TV
0,00 Criminaliștii - ep. 32
1,00 Chestiunea zilei - rel.
2,00 Știrile Pro TV
2,30 Cine-i șeful? - ep. 154
3,00 Brigada 132 - ep. 7

TV ACASĂ
6,00 Maria - s.
6,50 Acasă la bunica - rețete culinare, rel.
7,00 Dragoste și putere - s.
7,30 Căsuța poveștilor - rel.
8,15 Rosalinda - rel.
9,00 Înger sălbatic - rel.
10,00 Renzo și Adriana - rel.
10,45 Lanțurile iubirii - rel.
11,45 Nimic personal - rel.
12,30 Psihologia crimei radiofonice - f., rel.
14,15 Viața noastră - s.
15,00 Dragoste și putere - s.
15,30 Renzo și Adriana - s.
16,30 Preciosa - s.
17,25 Vremea de acasă
17,30 Rosalinda - s.
18,30 Lanțurile iubirii - s.
19,25 Vremea de acasă
19,30 Acasă la bunica - rețete culinare
19,45 Desene animate: Cartea cărților
Somn ușor!
20,30 Înger sălbatic - s.
21,30 Sânge din sângele meu - s.
22,25 Vremea de acasă
22,30 Ce mai știi de Dolly Bell? - f. Iugoslavia, 1981, regia Emir Kusturica
0,30 Surorile - s.

ANTENA 1
7,00 Observator
8,00 Dimineața devreme
10,00 Știri
10,15 Colivia de aur - s.
11,00 O familie de străini - dramă, SUA, 1993
13,00 Știrile amiezii
13,15 Viitorul începe azi - s.
14,00 Decepții - s.
15,00 Luz Maria - s.
17,00 Știri
17,25 Dragostea învinge - ep. 8, 9
19,00 Observator
20,00 Numai dragostea - dragoste, SUA, 1998 cu Marisa Tomei, partea II
22,00 Observator
22,30 Vitamina V... Veselie. Clanul Popeștilor
23,00 Lecții de Kung Fu - acțiune, Hong Kong, 1978 cu Jackie Chan
0,30 Război în spațiu - acțiune, SUA, 1998 cu Daniel Baldwin
2,00 Observator

TV ARAD
7,00 Observator
8,00 Știri TVA - rel.
8,30 Fiți cu ochii pe noi! - rel.
10,00 Știri
10,10 Colivia de aur-ep. 30
11,00 O familie de străini - f. SUA
13,00 Știri
13,15 Viitorul începe azi - ep. 59
14,00 Decepții - ep. 4
15,00 Luz Maria - ep. 127, 128
17,00 Știri
17,25 Divertisment
18,20 Anunțuri
18,30 Știri TVA
19,00 Observator
20,00 Politica fără prejudecăți
21,30 Știri TVA - rel.
22,00 Observator
În continuare, program identic cu Antena 1

TV INTERSAT
8,55 Deschiderea programului
9,00 Intersat Music
9,30 Polițistul maniac - f.
11,00 Știrile Intersat
11,30 Dulce ispită - ep. 20
12,15 Intersat Music
12,30 Emisiune în lb. maghiară
13,30 Sporturi. Safari-2
14,00 Microb
15,30 Tehnologia de înaltă performanță
16,00 Omagiu - film
17,30 Bumerang-3
18,00 Aventurile lui Huckleberry Finn - ep. 11
18,25 Haideți să ne jucăm! - ep. 11
18,45 Știrile Intersat
19,20 Când inima așteaptă - s.
20,05 Ți-e teamă de întuneric? - s.
20,30 Lumile fantastice ale lui George Paul

ANIMAL PLANET
8,00 În lumea animalelor
8,55 Pacienții lui Harry
9,50 Lassie - s.
10,45 Povestiri de la grădina zoologică
11,40 Medic de animale
13,05 Neîmblânzita Amazonie
14,00 Salvați animalele!
15,00 Păsările
16,00 Ham! Viață de câine - 2 ep.
17,00 Cazurile judecătorului Wapner
18,00 Medic de animale - 2 ep.
19,00 Spectacolul naturii
20,00 Salvați animalele!
21,00 Animalele de la A la Z: Itaye și „locuitorii" din smochin
21,30 Spectacole cu animale: Zebra la noi acasă
22,00 Suflet sălbatic: Leii din Tanzania

BUDAPESTA 1
6,45 Lumea satului; 7,00 Magazin matinal; **10,05 Vin și putere** - s.; **11,00 Regele pampas-ului** - s.; **12,10 Casa pădurarului din Falkenau** - s.; 13,00 Știri; 13,30 Magazin informativ; 14,00 Magazin regional; **15,00 Senzație** - s.; **16,00 Secretele nisipului** - s.; 16,30 Mag. vânătorilor și silvicultorilor; **17,30 Vis californian** - s.; 18,00 Thalassa Marea - magazin; 18,30 Mesajul locurilor din Țara Sfântă; 18,50 Jurnale regionale; 19,00 Știri; 19,15 Tema; 19,30 Concurs tv 2000 Totul pentru iubire; 19,25 Roata timpului; 20,30 Știri, sport; 21,00 Fotbal - campionatul Ungariei; 23,10 Știri; ; 23,15 Actual; **23,35 Sărut rece** - f. Canada;

BUDAPESTA 2
10,00 Înregistrări cu Kovacs Kati; 11,00 1989 de mâine pe mâine; 11,40 Istoria ilustrată a literaturii maghiare; 12,05 Idolul show-ului; **13,00 Tom Jones - istoria unui copil găsit** - s. Anglia; 14,00 Magazin informativ; 14,30 Actual; 15,00 1100 de ani în centrul Europei - rel.; 15,30 Concert la Taba - 3/3; 16,30 Casa maghiară; 17,00 Strada școlii; 18,30 Panorama; 19,00 Hochei pe gheață; 20,40 Des. anim.; 21,00 Știri; 21,30 Din atelierele secolului; 21,50 Ungaria 2000; **22,25 Logodnicul** - f. Ungaria

RADIO ARAD & RADIO CONTACT (65,95 MHz)
5,00 - 8,00 BUNĂ DIMINEAȚA! - program Radio Contact
8,00 - 11,00 BUNĂ DIMINEAȚA, ARAD! - cu Zorina Barna și Marcel Haica - Știri (8,30; 9,30; 10,30). Informații locale; The album show (9,30 - 10,30); Muzică românească (10,30 - 11,00)
11,00 - 19,00 CONTACT FM - program Radio Contact
19,00 - 22,00 BUNĂ SEARA ARAD! - Noi vă propunem, dvs. alegeți! - cu Radu Mustafa (19,00 - 21,00); Viața spirituală (21,00 - 22,00)
22,00 - 5,00 RADIO CONTACT - Vineri noaptea nu mi-e somn

RADIO PRO FM (92,1 MHz)
0,00 - 5,00 PRO FM BY NIGHT; 5,00 - 6,00 BULETIN DE ȘTIRI - la fiecare sfert de oră; **6,00 - 7,00 RONDUL DE DIMINEAȚĂ - INFO PRO** cu Dan Apostol și Laura Călăceanu; **7,00 - 10,00 PRO FM PÂNĂ LA 10** - cu Flavius Eșnican; **10,00 - 13,00 MIHAI CU NOI** - cu Mihai Dobrovolschi; **13,00 - 14,00** **13-14 CU ANDREI** - cu Andrei Gheorghe; **14,00 - 17,00 ORAȘUL SUB LUPĂ** - cu Cătălin Lăpușcă; **17,00 - 19 ASCULTĂ-ȚI INIMA!** - cu Marius Dobre; **19,00 - 21,00 ASCULTĂ-ȚI MUZICA!** - cu Călin Gheorghe; **21,00 - 23,00 LATINO PARTY; 23,00 - 1,00 HOT PARTY MIX** - cu DJ MIKE

PRIMA
7,00 Karaoke show
8,00 Dimineața cu Prima
12,00 Celebri și bogați - ep. 173
13,00 Politica de mâine - rel.
15,00 Apel de urgență
15,30 Povești pescărești - rel.
16,00 Viața în direct
17,00 Celebri și bogați - ep. 178
18,00 Focus * Sport, Meteo
18,55 Clip Art
19,00 Karaoke Show. Cu Cristina Țicală și Marius Rădmănăștean
20,00 American gigolo - f. SUA, 1980, cu Richard Gere
21,30 Exploziv
22,00 Clip Art
22,05 Focus
22,45 Revista presei. Principalele evenimente ale zilei în presa de azi
23,00 Politica de mâine. Moderatorul Dan Dumitru și invitații săi discută despre viața politică românească
1,00 Film artistic
2,30 Focus - rel.

TELE 7 ABC
7,00 Știri
7,10 Bună dimineața, România
9,00 Lou Grant - rel.
10,00 Știri
10,30 Dintre sute de ziare - rel.
11,10 Derrick - rel.
12,15 Reporter Tele 7 - rel.
12,30 24 din 24 - rel.
13,15 Drumuri printre amintiri - rel.
14,00 Medici la datorie - s.
15,00 Știri
15,15 Post Meridian
16,30 O singură viață - ep. 242
17,30 Documentar
18,00 Știri
18,10 Lou Grant - ep. 93
18,55 Pariul Trio
19,00 Secția de poliție - ep. 89
20,00 Actualitatea Tele 7
20,30 Documentar
21,00 Dintre sute de ziare
21,40 Pariul Trio
21,45 Loto
22,00 Linia întâi
23,00 Derrick - ep. 85
0,00 Știri
0,30 Ora H - emisiune de confesiuni
1,35 Teleshopping

HBO
10,00 Glorie și onoare - dramă, SUA, 1997
11,30 Meciul secolului - animație, SUA, 1996
13,00 Dragi concetățeni - comedie, SUA, 1996, cu Jack Lemmon
14,45 Picasso, artist și demon - dramă, SUA, 1996, cu Anthony Hopkins
16,45 Nume de cod: Y2K - thriller, SUA, 1999, cu Louis Gosset jr.
18,30 Ed Wood - dramă, SUA, 1994, cu Johnny Deep
20,30 Vocile - dramă, SUA, 1995
22,00 Părțile intime - dramă, SUA, 1996
23,45 Guvernanta - dramă, SUA, 1998
1,45 Jurnalul Pantofului Roșu - s.

DISCOVERY
10,00 Universul misterios al lui Arthur C. Clarke
10,30 Șapte nebuni în Peru
11,25 Automobile în top: Bentley
11,50 Povestiri despre supraviețuire în Australia
12,20 Dincolo de anul 2000
12,45 Scufundări extreme
13,40 Pasul următor
14,10 Mille Miglia
15,05 Hitler, criminalul
16,15 Nick și marele rechin alb
16,40 Primele zboruri
17,00 Flightline
17,35 Aventuri la pescuit
18,00 Nebuni după avioane
18,30 Magazin Discovery
19,00 Echipa timpului: Grădina arhiepiscopului
20,00 Medici veterinari
20,30 Vulpea roșie
21,30 Știrile Discovery
22,00 Povestea lui Tony Bullimore
22,30 Zona morții
23,00 Echipa de salvare
0,00 Spitalul de urgență
1,00 Câmpuri de bătălie: Africa de Nord
2,00 Super-structuri
3,00 Știrile Discovery
3,30 Povestiri din război

TV INTERNAȚIONAL
21,30 S-a întâmplat... azi
21,35 Revista presei
21,40 Vox populi
21,45 Avocatul vă răspunde
22,00 Jurnal
22,40 Istoria merge mai departe
23,20 Cultura în lume. Ioan Petru Culianu
23,50 Scena
0,20 Epifania de la Rubla

ATOMIC TV
7,00 Selector
10,25 Reactor - rel.
10,30 Atomic Café - rel.
11,00 Atomix cu Tudor - rel.
14,00 Interactiv
15,55 Reactor
16,00 Metropolis - cu Dinu - rel.
17,00 Selector
19,00 Atomix cu Mircea
21,55 Reactor
22,00 Hai Hui - rel.
22,30 South Park - d. a.
23,00 Klub Bizzar - rel.
0,00 Insomnia

TV 2
7,10 Lumea satului; 7,30 Bună dimineața, Ungaria!; **9,30 Bogați și frumoși** - s; **9,55 Riviera** - s.; 10,25 Airport - doc. s. Anglia; **10,50 Clinica animalelor** - s.; 11,20 Ura, călătorim! - mag. turistic; 11,50 Magazin economic; 12,20 Internet; 12,55 Follow Me!; **13,10 În trei** - s; **13,35 Riviera** - s.; **14,00 Soare strălucitor** - f. Franța, cu Alain Delon, Marie Laforet; **15,45 Bogați și frumoși** - s.; **16,10 Super-echipa** - s.; **17,00 Sunset Beach** - s.; **17,45 Samantha** - s. Mexic; **18,40 Luz Maria** - s.; 19,30 Fapte; 20,00 Roata norocului; **20,30 Roșalinda** - s.; 21,00 Friderikusz - Întâlnirea clasei; 22,45 Bună seara, Ungaria!

PRO 7
7,05 Taff magazin; 7,30 Morning Show; **9,25 Roseanne** - s.; **9,35 Mallorca** - s.; **10,05 Fantome la castel** - comedie, SUA, 1987, cu Steve Guttenberg; **12,00 Diagnostic-crimă** - s.; **13,00 Matlock** - s.; 14,00 Sam - mag. amiezii; 15,00 Talkshow-uri; 18,00 Taff - magazin; **18,25 Simpsonii** - s.; **19,00 Fam. Bundy** - s.; **19,30 Roseanne** - s.; **20,00 Mallorca** - s.; 20,30 Știri; 20,50 Galileo - magazin; **21,15 Beverly Hills Cop** - acțiune, SUA, 1984, cu Eddie Murphy; 23,25 Switch; 23,55 Reporter - mag.; **0,55 Asfalt fierbinte** - acțiune/thriller

RTL
7,00 Magazin matinal; 7,30 Bună dimineața; 8,00 Magazin matinal; **8,30 Bogați și frumoși** - s.; **8,55 Între noi** - s.; **9,25 Vremuri bune...** - s.; 10,00 Dimineața mea - magazin; 11,30 Sabrina talk; 12,30 Duelul familiilor - conc. tv; 13,00 Magazinul amiezii; 14,00 Talkshow-uri; **18,00 Dădaca** - s.; **18,30 Între noi** - s.; 19,00 Bună seara RTL; 19,30 Exclusiv - vedete; 19,45 Știri; 20,10 Exploziv - mag.; **20,40 Vremuri bune, vremuri rele** - s.; **21,15 Clownul** - s. act. Germania, 1999; **22,15 Balko** - s. pol.; **23,15 Garda** - s.; 0,15 A treia repriză - show sportiv; 1,00 Știri; **1,30 Golden Girls** - s.

TV 5
7,00 Jurnal TV5; 7,30 Telematinal; 9,00 Jurnal canadian; 9,30 Magazinul consumatorului; 10,05 Zig Zag Café; **11,15 Doamna director** - rel.; 13,05 Întrebări 100%; 13,30 Jurnal Fr 3; 14,05 Magazin belgian - rel.; **15,15 Rif** - rel.; 17,15 Întrebări TV5; 17,30 Magazin turistic; 18,05 Piramida; 18,30 Întrebări pentru un campion; **19,15 Rif** - s. rel.; 21,00 Jurnal elvețian; 21,30 Jurnal Fr 2; 22,05 Secolul nostru; **23,15 Dispariția** - s.; 1,00 Jurnal belgian; 1,30 Soir 3.

EUROSPORT
9,30 Golf; 10,30 Magazin olimpic; 11,00 Biatlon CM '99 Monaco; 12,00 Pentatlon modern - Sidney; 13,00 Motorsport magazin; 14,00 Oldtimer; 14,30 Tenis - turneu ATP Paris, în direct, sferturi; 20,00 Tenis - turneu ATP Paris, sferturi; 21,00 Rugby CM - partida pentru locul trei - în direct Cardiff; 0,00 Fotbal - Cupa UEFA 1999-2000

VĂ RECOMANDĂM:

HBO:
18,30 ED WOOD - dramă, SUA, 1994, cu Johnny Deep

DISCOVERY:
10,30 ȘAPTE NEBUNI ÎN PERU

HBO:
20,30 VOCILE - dramă, SUA, 1995

PRIMA:
20,00 American gigolo - f. SUA, 1980, cu Richard Gere

DISCOVERY:
12,45 SCUFUNDĂRI EXTREME

HBO:
20,30 VOCILE - dramă

Cântăreața americană Lily Buxton (Tushka Bergen), sosește în 1930 la Londra pentru un spectacol de cabaret. Ea se îndrăgostește de frumosul, dar acidul critic muzical Philip Heseltine (Jeremy Northam). Cu toate că povestea lor de iubire se împlinește într-o căsătorie, fericirea celor doi este umbrită de rivalitatea dintre criticul muzical și misteriosul compozitor Peter Warlock. Philip îl acuză pe compozitor că fură idei din operele altor compozitori și conflictul dintre cei doi pare să depășească tărâmul muzical...

TVR 1
7,00 Matinal național
9,00 TVR Iași
10,00 Café Corso - rel.
11,00 TVR Cluj-Napoca
12,00 Lumea dansului - rel.
13,00 TVR Timișoara
14,00 Jurnal
14,15 CiberFan
14,30 Destinul unei națiuni: Atentatele politice: I. G. Duca
15,00 Conviețuiri - mag.
16,00 Pentru dv., doamnă!
17,00 La telefon, muzica populară!
17,25 Casa mea
17,55 Tragerile Loto
18,00 Corect!
18,05 Jumătatea ta
19,00 Avanpremieră. Știri
19,05 Amintiri din secolul 20
19,10 Sunset Beach - ep. 564
20,00 Jurnal * Meteo * Sport
20,50 Moștenirea - ep. 4
21,40 Fotbal: **West Ham United - Steaua București**, în direct
23,50 Jurnalul de noapte
0,05 Punct ochit - talk-show politic
0,15 Rock la miezul nopții
2,05 Pariul Trio

TVR 2
7,00 TVM. Telematinal
8,00 Animalele și războiul
9,00 Desene animate
9,25 Infidelități - ep. 6
10,10 Limbi străine: germană
10,40 O familie ciudată - ep. 64
11,05 Desene animate
11,30 Magazin muzical
13,00 Alfa și Omega
14,00 Emisiune în limba germană
15,00 Obsesia - ep. 48, 49
16,45 Santa Barbara - ep. 1019
17,15 Limba română, mijloc de comunicare
17,45 Portrete în acvaforte
18,15 Curier de ambe sexe
18,45 Capodopere, mari interpreți
19,00 Știri bancare
19,15 Clepsidra cu imagini
19,30 Un secol de cinema
20,15 Mirosul de papaia verde - dramă, Franța, 1993
21,55 **Rugby**: Cupa Mondială, la Cardiff, finala mică, în direct
23,50 Nocturna
0,00 TV Mesager

PRO TV
7,00 Bună dimineața, Pro TV e al tău!
10,00 Tânăr și neliniștit - rel.
10,50 Alb și negru - dramă, SUA, 1995
12,30 Royal Canadian Air Force - s.
12,55 Știrile Pro TV * O propoziție pe zi
13,05 Babylon V - s.
13,50 Ani de liceu - s.
14,15 Miracolul tinereții - s.
14,45 Familia Bundy - s.
15,15 Nisipurile din Miami - s.
16,00 Tânăr și neliniștit - ep. 869
17,00 Știrile Pro TV * O propoziție pe zi
17,15 Știrile Pro TV Arad
17,30 Spitalul Chicago Hope - ep. 9
18,30 Doi polițiști și jumătate - ep. 2
19,30 Știrile Pro TV
20,00 Știrile Pro TV Arad
20,30 Arca lui Noe - dramă, SUA, 1999, cu John Voight - partea I
22,25 Știrile Pro TV
22,30 Chestiunea zilei, cu Florin Călinescu
23,30 Știrile Pro TV * Profit * O propoziție pe zi
0,00 Criminaliștii - s.
1,00 Chestiunea zilei

TV ACASĂ
6,30 Maria - s.
7,15 Acasă la bunica - rel.
7,30 Căsuța poveștilor
8,15 Rosalinda - s., rel.
9,00 Înger sălbatic - s., rel.
10,00 Renzo și Adriana - rel.
10,45 Lanțurile iubirii - rel.
11,30 Nimic personal - rel.
12,15 Ultimul lor joc - rel.
14,15 Viața noastră - s.
15,00 Dragoste și putere - s.
15,30 Renzo și Adriana - s.
16,30 Preciosa - s.
17,25 Vremea de acasă
17,30 Rosalinda - s.
18,30 Lanțurile iubirii - ultimul episod
19,25 Vremea de acasă
19,30 Acasă la bunica
19,45 Desene animate
20,20 Somn ușor!
20,30 Înger sălbatic - s.
21,30 Sânge din sângele meu - s.
22,25 Vremea de acasă
22,30 Perry Mason: Sărutul care ucide - acțiune, SUA, 1993
0,15 Dragoste și putere - rel.
0,45 Surorile - s.

ANTENA 1
7,00 Observator
8,00 Dimineața devreme
10,00 Știri
10,15 Colivia de aur - s.
11,00 Pe cont propriu - s.
12,00 Baywatch Nights - s.
13,00 Știrile amiezii
13,15 Viitorul începe azi - s.
14,00 Decepții - s.
15,00 Luz Maria - ep. 135, 136
17,00 Știri
17,25 Dragostea învinge - ep. 17 și 18
19,00 Observator
20,00 VIP - ep. 10
20,50 Air America - ep. 10
21,40 Brigada mobilă
22,00 Observator
22,30 Marius Tucă Show
0,00 Minutul Zero
0,30 Moartea unui polițist - acțiune, SUA, 1991
2,00 Observator - rel.
2,30 Colivia de aur - rel.
3,30 Dragostea învinge - rel.
5,00 Dallas - s.

TV ARAD
7,00 Observator
8,00 Știri TVA - rel.
8,30 Club T - rel.
9,50 Anunțuri - rel.
10,00 Știri
10,10 Colivia de aur - s.
11,00 Pe cont propriu - s.
12,00 Baywatch Nights - s.
13,00 Știrile amiezii
13,15 Viitorul începe azi - s.
14,00 Decepții - s.
15,00 Luz Maria - s.
17,00 Știri
17,25 Divertisment
18,00 Viață Spirituală
18,20 Anunțuri
18,30 Știri TVA
19,00 Observator
20,00 Fiți cu ochii pe noi!
21,20 Anunțuri
21,30 Știri TVA
22,00 Observator
În continuare programul este identic cu cel al Antenei 1

TV INTERSAT
8,55 Deschiderea programului
9,00 Intersat Music
9,30 Orașul de argint - film
11,00 Știrile Intersat
11,30 Dulce ispită - s.
12,15 Comorile lumii
12,30 Cel mai scurt drum spre Paradis - film
14,00 Forțele speciale de elită - s.
15,00 Balanța justiției - s.
15,45 Joia bănățeană
17,45 Emisiune în lb. maghiară
18,45 Știrile Intersat
19,20 Dulce ispită - s.
20,05 Mistere, farmece, miracole
20,30 Microb - emisiune sportivă în direct
22,00 Antrenați pentru a ucide - film
23,30 Știrile Intersat
0,00 Erotica
0,45 Închiderea programului

ANIMAL PLANET
8,00 În lumea animalelor
8,55 Pacienții lui Harry
9,50 Lassie - s.
10,45 Povestiri de la grădina zoologică
11,40 Medic de animale
13,05 Candamo: O călătorie în iad
14,00 Salvați animalele!
15,00 Păsările
16,00 Totul despre câini: Cardigan welsh corgi; Cihuahua
17,00 Cazurile judecătorului Wapner - 2 ep.
18,00 Medic de animale - 2 ep.
19,00 Spectacolul naturii
20,00 Salvați animalele - 2 ep.
21,00 Vânătorul de crocodili
22,00 Un rechin cât o balenă
22,30 Stăpânii sălbăticiei
23,00 Tainele rechinilor

BUDAPESTA 1
6,45 Lumea satului; 7,00 Piața Libertății; **10,05 Vin și putere** - s; **11,00 Păpușa** - s; **12,10 Casa pădurarului Falkenau** - s; 13,00 Știri; 13,30 Magazin informativ; 14,00 Împreună - mag. minorităților; **15,05 Compania aeriană** - s.; 16,30 Micul deștept; **17,00 Insula fluturilor** - s.; **17,35 Vis californian** - s.; 18,00 Thalassa - magazin; 18,30 Indicator; 18,50 Știri regionale; 19,00 Știri; 19,15 Tema; 19,30 Concurs TV; **20,00 Totul pentru iubire** - s.; 20,30 Știri; **21,00 Vecinii** - s.; **21,30 Condamnat la moarte** - f. Ungaria; 23,00 Știri; 23,05 Actual; 23,30 Panorama; 24,00 Amintire și omagiu

BUDAPESTA 2
6,42 Magazin matinal; 6,45 Lumea satului; 7,00 Magazin matinal; 10,05 Melodii veșnic tinere; 11,00 Thalassa - mag.; 12,00 Dvs. ați cerut; 12,35 Vechiul blazon maghiar; **13,00 Vin și putere** - s.; 14,00 Mag. informativ; 14,30 Aktual; 15,00 Mag. informativ; 15,30 Jani merge acasă; 16,00 Halo; 16,30 Baronul țigan la München; 17,00 Strada școlii; 18,30 Casa maghiară; 19,00 Magazin olimpic; 20,40; 20,40 Desene animate; 21,00 Știri, sport; 21,30 Vatican 2 - doc.; **22,25 Tango argentinian** - f . Iugoslavia

VĂ RECOMANDĂM

TVR 2: 20,15 MIROSUL DE PAPAIA VERDE - dramă

Mui (Tran Nu Yen-Kh), o fată de 12 ani este vândută ca servitoare unei familii aflate încă în doliu. Mama nu s-a împăcat cu pierderea fiicei sale, care ar fi împlinit vârsta tinerei servitoare și o tratează pe aceasta ca și când ar fi fiica ei.

VĂ RECOMANDĂM

PRO TV: 20,30 ARCA LUI NOE (I) - dramă

Acest film este ecranizarea legendei biblice a potopului și a arcei lui Noe. Celebrul personaj biblic salvează omenirea de la dispariție cu ajutorul arcei sale. Acțiunea filmului include povestea sfârșitului tragic al orașelor Sodoma și Gomora, precum și epopeea lui Noe și a supraviețuirii oamenilor după potopul dezlănțuit de Dumnezeu. În rolul central al acestui film îl veți vedea pe actorul Jon Voight, iar în alte roluri pe Sydney Poitier și James Coburn.

PRIMA
7,00 Karaoke show - rel.
8,00 Dimineața cu Prima. Meteo, clipuri muzicale, revista presei, bucătăria zilei
12,00 Celebri și bogați - rel.
13,00 Politica de mâine - rel.
15,00 Exploziv - rel.
15,30 Tradiții - rel.
16,00 Viața în direct
17,00 Celebri și bogați - ep. 172
18,00 Focus * Sport * Meteo
18,55 Clip Art
19,00 Nadine Show - rel.
20,00 Alegeți filmul!
21,30 Real TV
22,00 Focus
22,45 Revista presei
23,00 Momeala - dramă, SUA, 1993, cu Telly Savalas, Erica Nann
1,00 Film artistic
2,30 Focus - rel.

TELE 7 ABC
7,00 Știri
7,10 Bună dimineața, România!
9,00 Lou Grant - rel.
10,00 Știri
10,30 Dintre sute de ziare - rel.
11,15 Secția de poliție - rel.
12,00 Linia întâi - rel.
13,00 Cântecul și casa lui - rel.
14,00 Medici la datorie - rel.
15,00 Știri
15,15 Post Meridian
16,30 O singură viață - ep. 238
17,30 Documentar
18,00 Știri
18,10 Lou Grant - ep. 89
19,00 Secția de poliție - ep. 85
20,00 Actualitatea Tele 7
20,30 Documentar
21,00 Dintre sute de ziare
22,00 Lumea în clipa 2000
23,20 Tentații
0,00 Știri
0,30 Ora H - emis. de confesiuni
1,35 Teleshopping
2,00 Actualitatea Tele 7 - rel.
2,35 Documentar

HBO
10,00 Oxigen - thriller, SUA, 1999
11,30 Arme de ... distrugere în masă - comedie, SUA 1997
13,15 Așa e viața - comedie, SUA 1998
14,45 Supraviețuitorul - acțiune, SUA, 1996, cu Bruce Willis
16,30 Radiorockada - comedie, SUA, 1994
18,00 Lexx - s.
18,45 Nume de cod: Ya2K - thriller, SUA, 1999
20,30 Ed Wood - comedie, SUA, 1994
22,30 Turbulențe - acțiune, SUA, 1996
0,15 Jurnalul Pantofului Roșu - s
0,45 La pândă - acțiune, SUA, 1993

DISCOVERY
10,00 Universul misterios al lui Arthur C. Clarke
10,30 Conexiuni
11,25 Automobile în top
11,50 Povestiri despre supraviețuire în Australia
12,20 Dincolo de anul 2000
12,45 Inovații: Medicina și bătrânețea
13,40 Pasul următor
14,10 Galeria răufăcătorilor: Benjamin „Bugsy" Siegel
15,05 Noi descoperiri: Secretele naturii
16,15 Nick și elefantul fără colți
16,40 Primele zboruri
17,00 Flightline
17,35 Aventuri la pescuit cu Rex Hunt
18,00 Evadare din Berlinul de est
18,30 Știrile Discovery
19,00 Echipa timpului: Comori romane
20,00 Dincolo de anul 2000
20,30 Construcții din fiare vechi
21,30 Avanpremiera Discovery
22,00 Răzbunarea roboților
23,00 Amenințarea nucleară
0,00 O lume pe cale de dispariție
1,00 Mașini extreme
2,00 Spitalul de urgență

TV INTERNAȚIONAL
21,30 S-a întâmplat... azi
21,35 Revista presei
21,40 Destinația România
22,00 Jurnal * Curs valutar * Meteo
22,40 7 arte
23,40 Știrile de sâmbăta asta
0,10 Retro TV

ATOMIC TV
7,00 Selector
10,25 Reactor
10,30 Cybernet
11,00 Atomix cu Mircea - rel.
14,00 Interactiv
15,55 Reactor
16,00 Turnul Londrei
17,00 Selector
19,00 Atomix cu Oana
21,55 Reactor
22,00 Album Show
23,00 Vibrații - rel.
0,00 Concert Chris Isaak: „Live: The Baja Sessions" - rel.
1,00 Insomnia

TV 2
6,55 Lumea satului; 7,30 Magazin matinal; **9,30 Bogați și frumoși** - s.; **9,55 Riviera** - s.; 10,25 Modă; 10,50 Ungaria, mâine; 11,20 Follow Me! - curs de engleză; 11,45 Magazin medical; 11,50 Magazin economic; 12,20 Internet; **13,10 În trei** - s.; **13,35 Riviera** - s.; **14,00 Shogun** - s.; **15,45 Bogați și frumoși** - s.; **16,10 Super echipa** - s.; **17,00 Sunset Beach** - s.; **17,45 Samantha** - s.; **18,40 Luz Maria** - s .; 19,30 Fapte; 20,00 Roata norocului; **20,30 Rosalinda** - s.; 21,00 Darido - show; 22,45 Bună seara, Ungaria!; 23,30 Salon auto 2000; **24,00 În capcană** - thriller SUA cu Michael, Chatherine Colvey; **1,40 Pantofii roșii** - s. erotic

PRO 7
7,05 Taff - magazin; 7,30 Morning Show; **9,00 Roseanne** - s.; **9,30 Mallorca** - s.; **10,05 Dansul vrăjitoarelor** - comed. fantasy, SUA, 1988, cu Bette Davis; **12,00 Diagnostic, crimă** - s.; **13,00 Matlock** - s.; 14,00 Sam - magazinul amiezii; 15,00 Talk-show-uri; 18,00 Taff - magazin; **18,25 Simpsonii** - s.; **19,00 Fam. Bundy** - s.; **19,30 Roseanne** - s.; **20,00 Mallorca** - s.; 20,30 Știri - sport; 20,50 Galileo - magazin de știință; **21,15 Blestemul mării** - thriller, Germania, 1999; **23,15 Dosarele X** - s., SUA, 1995; **0,15 IT** - f. groază SUA, 1990; **2,10 Zeiram** - SF Japonia, 1991

RTL
7,00 Magazin matinal; 7,30 Bună dimineața!; **8,30 Bogați și frumoși** - s.; **8,55 Între noi** - s.; **9,25 Vremuri bune...** - s.; **9,45 Clanul Hogan** - s.; 10,00 Dimineața mea - mag.; 11,30 Sabrina talk; 12,30 Duelul familiilor - concurs; 13,00 Magazinul amiezii; 14,00 Talk-show-uri; **18,00 Dădaca** - s.; **18,30 Între noi** - s.; 19,00 Magazinul landurilor; 19,30 Exclusiv - magazin; 19,45 Știri RTL; 20,10 Exploziv - magazin; **20,40 Vremuri bune, vremuri rele** - s.; 21,15 Total nebun - em. distract.; **22,15 Nicola** - s.; **22,45 Lumea Ritei** - s.; 23,15 7 zile, 7 capete - retrospectivă veselă; 0,15 Știrile de vineri noaptea; 1,00 Știrile; **1,30 Golden Girls** - s.

TV 5
7,00 Jurnal TV5; 7,30 Telematinal; 9,00 Jurnal canadian; 9,30 Magazin de modă; 10,05 Zig Zag Café; **11,15 Ochii Helenei** - s., rel.; 13,05 Întrebări 100%; 13,30 Jurnal Fr 3; 14,05 Magazin cultural; **15,15 Ochii Helenei** - s., rel.; 17,15 Întrebări TV5; 17,30 E mai bine să știți; 18,05 Piramida; 18,30 Întrebări pentru un campion; **19,15 Ochii Helenei** - s., rel.; 21,00 Jurnal belgian; 21,30 Jurnal Fr 2; **22,05 Marguerite Volant** - s.; 23,15 Divertisment; 1,00 Jurnal elvețian; 1,30 Soir 3; 2,05 Rădăcini și aripi

EUROSPORT
9,30 Golf; 10,30 Jocuri olimpice - magazin; 11,00 Moto - MP al Braziliei; 13,00 Motorsport magazin; 14,00 Fotbal - legende ale CM; 15,00 Tenis - turneu WTA Linz sferturi în direct; 16,30 Rugby CM; 17,30 Auto 4x4; 18,00 Tenis - turneu ATP Stuttgart în direct; 21,00 Tenis - Stuttgart în direct; 23,30 Box; 0,30 Motosport; 1,00 Moto - MP al Argentinei (Buenos Aires); 2,00 Auto de teren;

RADIO TIMIȘOARA
6,00 Ceasurile dimineții
8,00 Muzică populară cu dedicații
9,00 Idei în dialog
10,00 Radio circuit
11,00 Radio cocktail
13,00 Emisiune în lb. germană
14,00 Emisiune în lb. maghiară
15,00 Emisiune în lb. sârbă
16,00 Actualitatea în 60 de minute
17,00 Gramofon
18,00 Civilizația umană
19,00 Radiojurnal
19,15 Istoria muzicii rock
20,05 Călătorie în lumea poveștilor
20,15 Cânt din suflet
21,00 Curierul de seară
Știri: 6,00; 7,55; 9,00; 11;00, 12,55; 17,00; 18,00; 20,00; 21,00; 21,55. **Radio Jurnal**: 7,00; 16,00; 19,00.

RADIO SEBIȘ
6,00 Detașamentul de trezire
8,00 Cântă-mi lăutare - muzică populară
9,00 Alo, tu alegi!
10,00 Cafeaua de zece
12,00 La porțile dorului - muzică populară
13,00 FM-ul de prânz
14,00 Floare de colț - muzică ușoară românească
15,00 Astăzi te sărbătorim - muzică populară și dedicații muzicale
16,00 După patru
18,00 Șueta cu Magi
19,30 La mulți ani! - dedicații muzicale
20,30 Hani și Mirela Șou
23,30 În direct cu voi
0,00 Disco dance 21
2,00 Week-end nocturn

TVR 1

7,00 Doi băieți, o fată și o pizzerie - rel.
7,30 Știrile de sâmbăta asta - rel.
8,00 Povești de adormit copiii
9,00 Desene animate
10,00 Cartea de folclor
10,30 Vă place filmul?
11,00 Art-mania
12,00 Garantat 100%
13,00 Acum poți afla - cu Florin Piersic Jr.
13,30 Lumea și noi
14,00 Arca Marinei
16,00 Război împotriva Mafiei - doc.
16,55 Rugby: Prima semifinală a Cupei Mondiale de la Londra
19,00 Perechea potrivită
19,30 Carol și compania - s.
20,00 Jurnal * Sport * Meteo
20,30 Surprize, surprize
22,30 Dr. Quinn - ep. 5
23,20 Jurnal
23,25 Săptămâna sportivă
23,35 Proiect: Geneza - SF, SUA, 1992 cu David Ferry, Olga Prokhorova

TVR 2

7,00 Cinematograful vremii noastre - rel.
8,00 Desene animate
8,30 Născuți printre animalele sălbatice
9,00 Osia lumii
9,30 Pas cu pas
10,40 Cireșarii - ep. 5
11,15 Moștenirea Dragonului
12,00 TVR Timișoara
13,30 Poliție judiciară - ep. 9
14,20 Atlas
15,00 Muzeul Orsay
16,00 Obsesia - s.
16,45 Santa Barbara - s.
17,25 Cine? Unde? Cum? Ce?
17,30 Studioul șlagărelor cu Luminița Anghel, Marina Florea
18,05 Crocodilul verde
19,00 Bună seara, amintiri! Medalion Rodica Tapalagă
20,00 Teatrul Național de Televiziune prezintă: **Nimic despre Hamlet**
21,35 Autograf muzical. Alexandru Mandi
22,00 Fotbal: Meci din Campionatul Spaniei
23,55 Panoramic Jazz
0,35 TV Mesager

PRO TV

7,00 Battletech - ep.10
7,20 Biroul de detectare a extratereștrilor - ep. 9
7,40 Regele Arthur - ep. 15
8,00 Conan Aventurierul - ep. 29
8,30 Tom și Jerry - d. a.
9,00 Tânărul Hercule - ep. 2
10,00 Lois și Clark - ep. 46
11,00 Promotor
11,30 Magazin de tehnologia informației
12,00 Profesiunea mea, cultura - talk show
12,55 Știrile Pro TV * O propoziție pe zi
13,05 Generația Pro: **Prietenii tăi** - ep. 93 * **Dharma și Greg** - ep. 16 * **Clubul condamnaților** - ep. 9 * **Buffy, spaima vampirilor** - ep. 52 * **Fete de bani gata** - ep. 31
17,00 Profashion
17,30 Super Bingo - live
19,30 Știrile Pro TV
20,00 Vacanța mare la Pro TV
21,00 Strada - dramă, SUA, 1987, cu Christopher Reeve, Morgan Freeman
22,45 Știrile Pro TV
23,00 OZ - Închisoare federală - ep. 9
0,00 Stai, că trage mama! - com./acț. SUA, 1992 cu Sylvester Stallone, Estelle Getty

TV ACASĂ

6,00 Maria - s.
6,50 Acasă la bunica - rețetă culinară - rel.
7,00 Dragoste și putere - rel.
7,30 Căsuța poveștilor - rel.
8,15 Rosalinda - rel.
9,00 Înger sălbatic - rel.
10,00 Renzo și Adriana - rel.
10,45 Lanțurile iubirii - rel.
11,40 Nimic personal - rel.
12,30 Ce mai știi de Dolly Bell? - f., rel.
14,15 Viața noastră - s.
15,00 Cartea cărților - d. a.
16,00 Fotbal: **Il Calcio** în direct
18,00 Micuțele doamne - s.
19,00 Floare de aur - s.
* Vremea de acasă
20,00 Crimă la Malibu - acț. SUA, cu Peter Falk, Andrew Stevens
21,45 Dantelă - f. SUA, 1984 II, cu Bess Armstrong, Brooke Adams
23,30 Motown Live 1999
0,15 Fotbal

ANTENA 1

7,00 Odiseea americană - doc.
8,00 Fir întins
8,30 Desene animate
9,00 Secolul femeilor - doc.
10,00 Casa de piatră
10,30 Roata de rezervă
11,00 Orient Express cu Stelian Tănase
13,00 Cu Țopescu de la A la infinit
15,00 Fotbal: **Dinamo-F. C. Argeș**
17,50 Fashion Club - magazin de modă
18,00 Dragostea învinge - ep. 10
19,00 Observator
20,00 Fotbal: **Steaua-Oțelul**
22,00 Observator
22,30 Teroare oarbă - thriller, SUA, 1971 cu Mia Farrow
0,30 Tot orașul vorbește - dramă, SUA, 1935 cu Edward G. Robinson
2,00 Flower Power - dramă, SUA, 1983 cu Peter Helson
4,00 Pandit Ravi Shankar - doc.
5,00 Dragostea învinge - rel.

TV ARAD

7,00 Odiseea americană - doc., ep. 3
8,00 Știri TVA - rel.
8,30 Politica fără prejudecăți - rel.
10,00 Casa de piatră
10,30 Roata de rezervă
11,00 Orient Expres - talk-show
13,00 Cu Țopescu de la A la infinit
14,00 Fotbal: Dinamo-F. C. Argeș
17,50 Fashion Club
18,00 Divertisment
18,20 Anunțuri
18,30 Știri TVA
19,00 Observator
20,00 Emisiune de tradiții și folclor
21,00 Divertisment
21,20 Anunțuri
21,30 Știri TVA - rel.
22,00 Observator
În continuare program identic cu Antena 1

TV INTERSAT

8,55 Deschiderea programului
9,00 Intersat Music
9,30 Omagiu - film, rel.
11,00 Știrile Intersat
11,30 Enciclopedia canină: Ciobănescul german
12,30 Piratul mărilor sudice - film
14,00 Lumile fantastice ale lui George Paul
15,30 Lumea animalelor sălbatice - ep. 6
16,00 Merengue la Manhattan - film
17,30 Bumerang-7
18,00 Aventurile lui Huckleberry Finn - ep. 12
18,25 Haideți să ne jucăm!
18,45 Știrile Intersat
19,20 Neon Rider - ep. 5
20,05 Mămica, detectiv particular - ep. 5
20,30 Muzică și film cu Alecu Chiriță

ANIMAL PLANET

8,00 Lassie - s.
8,55 Hollywood Safari
9,50 Tigrii de pădure
10,45 Păsările
11,40 Povestiri de la grădina zoologică
12,35 Școala câinelui ascultător
13,30 Cazurile judecătorului Wapner
14,00 Povestiri de la grădina zoologică
15,00 Vânătorul de crocodili
16,00 Povestiri despre cai
17,00 Tarantulele și rubedeniile lor veninoase
18,00 Rechinul, prădătorul tăcut
19,00 Reptile ucigașe
20,00 Tigrii, mâncătorii de oameni
21,00 Vedete necuvântătoare
22,00 Pet Project

BUDAPESTA 1

6,45 Auto - Formula 1 - MP al Japoniei; 7,00 Fum de aur; 9,00 Religie; 9,05 Dimineața copiilor; 10,55 Înălțarea drapelului; 11,30 Unde, ce? - mag. informativ; 12,00 Fereastra - mag. informativ; 13,00 Știri; 13,05 Pe aripile vânturilor; **13,45 Întoarcerea la Eden** - s.; 14,30 Em. lui Betlen Janos; **15,00 Halo**; 15,30 Delta - mag.; 16,00 Boutique muzical; 17,00 Atelierele secolului; **17,20 1100 de ani în centrul Europei** - s.; 17,50 Fotbal; 20,00 Loto-show; **20,20 Roata timpului** - s.; 20,30 Telejurnal; **21,00 Satelit** - show; 21,35 Castravete - show; **22,00 Scriere pe perete** - f. Anglia, 2/2; 1,05 Concert U2 în Mexic;

BUDAPESTA 2

7,00 Magazinul minorităților; 8,40 Lumea satului; **9,00 Cer senin într-o familie** - s.; **10,00 Hitchcock - Soția fermierului** - f. Anglia; **12,30 Emily** - s.; **12,20 Harry** - s.; **13,00 Emily** - s.; 13,50 Muzică pop; 14,00 Thalassa - mag.; **14,30 Alger** - f. SUA; **16,10 Liceeni îndrăgostiți** - s.; 17,00 Lumea vedetelor; 17,30 Repede; 18,30 Csurka Istvan - Mine moarte - teatru; 20,40 Des. animate; 21,00 Știri, sport; **21,30 Somnifer ușor** - f. SUA; **23,10 Oglindiri** - f. Ungaria;

VĂ RECOMANDĂM

PRO TV:

21,00. STRADA - dramă SUA, 1987.

Christopher Reeve joacă rolul unui reporter de ziar oportunist - Jonathan Fisher, specialist în povești fabricate. El dă lovitura tocmai cu o astfel de poveste senzațională despre o prostituată, falsă poveste, care îi va aduce celebritatea, dar îl va arunca totodată într-un joc periculos, în care viața sa va atârna mereu de un fir de ață. Totul pentru că, din întâmplare, povestea inventată de vânătorul de senzațional are o paralelă perfectă în realitate. Ziaristul va fi aruncat în închisoare, întrucât refuză să dea procurorului districtual dovezile care au stat la baza articolului (pe care, evident, nu le are), pentru a se putea declanșa o anchetă oficială. Un proxenet celebru din lumea interlopă, închis în aceeași pușcărie cu Jonathan, pentru uciderea unei prostituate, are toate motivele să creadă că ziaristul știe mai mult decât a scris în senzaționalul articol și, ca urmare, îl vânează cu disperare pentru a-l reduce definitiv la tăcere.

ACASĂ:

20,00: CRIMĂ LA MALIBÚ - f. SUA

Un afemeiat notoriu, respins de femeia cu care trebuia să se căsătorească, își ucide logodnica și își ascunde fapta sub aparențele unui jaf. Moartea logodnicei sale creează vâlvă, pentru că aceasta este nimeni alta decât Teresa Goren, cea mai populară romancieră din America. Cel mai celebru detectiv american, Columbo, este trimis să investigheze această moarte suspectă.

PRIMA

7,00 Karaoke show - rel.
8,00 Dimineața cu Prima - magazin matinal * meteo, muzică, revista presei, bucătăria zilei
12,00 Celebri și bogați - rel.
13,00 Politica de mâine - rel.
15,00 Bilanț - rel.
15,30 Vacanță a la Petrișor - rel.
16,00 Viața în direct cu Răzvan Tucaliuc
17,00 Celebri și bogați - s.
18,00 Focus * Sport * Meteo
18,55 Clip Art
19,00 Karaoke show
20,00 Comisarul Rex - s.
21,00 CI5 Profesioniștii - s.
21,30 Apel de urgență
22,00 Focus
22,45 Revista presei
23,00 Politica de mâine
1,00 Film artistic
2,30 Focus - rel.

TELE 7 ABC

7,00 Știri
7,10 Bună dimineața, România!
9,00 Lou Grant - rel.
10,00 Știri
10,30 Dintre sute de ziare - rel.
11,15 Cutia Pandorei - rel
12,00 Dincolo de stadion - rel.
13,30 Documentar - rel.
14,00 Medici la datorie - ep. 94
15,00 Știri
15,15 Post Meridian
16,30 O singură viață - ep. 241
17,30 Documentar
18,00 Știri
18,10 Lou Grant - ep. 92
19,00 Secția de poliție - ep. 88
20,00 Actualitatea Tele 7
20,30 Documentar
21,00 Dintre sute de ziare
22,00 Reporter Tele 7
22,30 Aventuri în aer liber - rel.
23,00 Derrick - rel.
0,00 Știri

HBO

10,00 Un pisoi la Hollywood - animație, SUA, 1997
11,15 Mr. Jones - dramă, SUA, 1993
13,15 Departe de casă - thriller, SUA, 1989
14,45 Răsărit de soare - thriller, SUA, 1993
17,00 Nouă luni - comedie, SUA, 1995
18,45 Turbulențe - thriller, SUA, 1996
20,30 Șantaj - thriller, SUA, 1995
22,15 Stargate - s.
23,00 Joc murdar - dramă, SUA, 1997
0,30 Dependenți de dragoste - dragoste, SUA, 1997

DISCOVERY

10,00 Universul misterios al lui Arthur C. Clarke
10,30 Căderea Saigonului
11,25 Automobile în top
11,50 Povestiri despre supraviețuire în Australia
12,20 Dincolo de anul 2000
12,45 Aripi pe mare: F.8
13,40 Pasul următor
14,10 Jurassica
15,05 Specialiștii: Operațiunea Purple Star
16,15 Nick și anaconda
16,40 Primele zboruri
17,10 Flightline
17,35 Aventuri la pescuit
18,00 Povestiri din război
18,30 Știrile Discovery
19,00 Echipa timpului: Vila pierdută
20,00 Medici veterinari
20,30 Povestiri cu final neașteptat: Liliecii și șerpii
21,30 Magazin Discovery
22,00 Prea extrem: Apa
23,00 Zgomot în junglă
0,00 Super-structuri: Eurotunelul
1,00 Nașterea unui avion de luptă
2,00 Accidente auto
3,00 Magazin Discovery
3,30 Inventatorii: Dyson

TV INTERNAȚIONAL

21,30 S-a întâmplat... azi
21,35 Revista presei
21,40 Scrieți-ne! Vă răspundem!
22,00 Jurnal * Curs valutar * Meteo
22,40 A-Facerea
23,10 Cu ochii'n patru
23,55 Casa mea
0,25 Creativ magazin
0,40 Autograf muzical

ATOMIC TV

7,00 Selector
10,25 Reactor - rel.
10,30 Cinematomic - rel.
11,00 Atomix cu Andreea - rel.
14,00 Interactiv
15,55 Reactor - știrile zilei
16,00 Rockada - rel.
17,00 Selector - muzică non-stop pe toate gusturile
19,00 Atomix cu Tudor
21,55 Reactor - știrile zilei
22,00 Atomic Café
22,30 Cybernet
23,00 Metropolis
0,00 Insomnia

TV 2

7,10 Lumea satului; 7,00 Magazin matinal; 7,30 Bună dimineața, Ungaria!; **9,30 Bogați și frumoși** - s; **9,55 Riviera** - s.; 10,25 Mamă-copil - magazin; 10,50 Zoom; 11,50 Magazin economic; 12,20 Internet; 12,55 Follow Me; **13,10 În trei** - s; **13,35 Riviera** - s; **14,00 Nu plânge după mine** - f., SUA; **15,45 Bogați și frumoși** - s.; **16,10 Superechipa** - s.; **17,00 Sunset Beach** - s.; **17,45 Samantha** - s.; **18,40 Luz Maria** - s.; 19,30 Fapte; 20,00 Roata norocului; **20,30 Rosalinda** - s.; **21,00 Comisarul Rex** - s; 21,50 Broadwayul noaptea - em. lui Vágo Istvan; 22,45 Bună seara, Ungaria!; **23,30 Ultimul apel telefonic** - f. SUA, cu **Eric Roberts.**

PRO 7

7,05 Taff - magazin; 7,30 Morning Show; **8,50 Roseanne** - s.; **9,20 Mallorca** - s.; **9,50 Sindbad și ochiul tigrului** - f. av. Anglia, 1976; **12,00 Diagnostic - crimă** - s.; **13,00 Matlock** - s.; 14,00 Sam - magazinul amiezii; 15,00 Talkshow-uri; 18,00 Taff - magazin; **18,25 Simpsonii** - s.; **19,00 Familia Bundy** - s.; **19,30 Roseanne** - s. SUA; **20,00 Mallorca** - s.; 20,30 Știri, meteo; 20,50 Galileo - magazin științific; **21,15 Jennifer Eight** - psihothriller SUA, 1991, cu Uma Thurman, Andy Garcia; 23,35 Magazin erotic; **0,30 Romancing Sara** - f. erotic, SUA, 1995; **2,05 Străzile Berlinului** - s.

RTL

7,00 Șapte fix; 7,30 Bună dimineața!; 8,00 Opt fix; **8,30 Bogați și frumoși** - s.; **8,55 Între noi** - s. Germania; **9,25 Vremuri bune...** - s. Germania; 10,00 Dimineața mea - magazin; 11,30 Sabrina - talk; 12,30 Duelul familiilor - conc. TV; 13,00 Magazinul amiezii; 14,00 Talk-show-uri; **18,00 Dădaca** - s.; **18,30 Între noi** - s. Germania; 19,00 Magazin regional; 19,30 Exclusiv magazin; 19,45 Știri, sport, meteo; 20,10 Exploziv magazin; **20,40 Vremuri bune, vremuri rele** - s. Germania; **21,15 Iubirea e mai puternică decât moartea** - - dramă romantică, 1999; 23,10 Stern TV; 1,00 Jurnalul nopții; **1,30 Fete de aur** - s.

TV 5

7,00 Jurnal Tv 5; 7,30 Telematinal; 9,00 Jurnal canadian; 9,30 Cuvintele; 10,05 Zig Zag Café; **11,15 Nestor Burma** - f. FR. - rel.; 13,05 Întrebări 100%; 13,30 Jurnal Fr 3; 14,05 Timpul prezent; 15,15 Nestor Burma - rel.; 17,15 Întrebări TV5; 17,30 Magazin culinar; 18,05 Piramida; 18,30 Întrebări pentru un campion; 19,15 Nestor Burma - rel.; 21,00 Jurnal elvețian; 21,30 Jurnal Fr 2; 22,05 Magazin belgian; **23,15 Doamna director** - s.; 1,00 Jurnal belgian; 1,30 Soir 3; 2,05 Doamna director - s.

EUROSPORT

9,30 Eurogol magazin; 11,00 Moto - MP al Argentinei; 12,30 Fotbal - legende ale CE; 13,30 Yachting magazin; 14,00 Tenis - magazin ATP; 14,30 Tenis - turneu ATP Paris ziua 3 în direct; 20,00 Tenis Paris; 23,00 Fitness - Miss Fitness Europe '99; 0,00 Darts European Grand Prix; 1,00 Motorsport magazin; 2,00 Mașini de teren.

HBO:

20,30 ȘANTAJ - thriller

Victor Grimes (Frank Langella), un personaj obișnuit cu puterea, conduce Organizația Grimes, o companie în care minciuna, trădarea și crima sunt puse în slujba îmbogățirii. Fost angajat al CIA, Nelson Crowe (Laurence Fishburne) încearcă să se infiltreze în această organizație. Deși, la început, intențiile sale sunt onorabile, pe parcurs, el se lasă corupt de tentația îmbogățirii rapide, convins fiind că poate prelua controlul, alături de Margaret Wells (Ellen Barkin), o femeie ambițioasă, care s-a săturat să fie mereu pe locul doi. Răsturnările de situație se succed spectaculos...

HBO:

23,00 JOC MURDAR - dramă, SUA, 1997

DISCOVERY:

20,30 POVESTIRI CU FINAL NEAȘTEPTAT: Liliecii și șerpii

EUROSPORT:

14,30 TENIS - TURNEU ATP Paris ziua 3 în direct

TVR 1

7,00 Matinal național
9,00 TVR Iași
10,00 A-Facerea - rel.
11,00 TVR Cluj-Napoca
12,00 7 arte - rel.
12,45 Top nostalgic
13,00 TVR Timișoara
14,00 Jurnal
14,15 CiberFan
14,30 Evrika!
15,00 Muzica da capo al fine! - dicționar de muzică
16,00 Ecoturism
16,30 Medicina pentru toți
17,00 Hora satului...
17,30 Impas în doi
18,00 Corect!
18,05 Jumătatea ta!
19,00 Avanpremieră Știri
19,05 Amintiri din secolul 20
19,10 Sunset Beach - s.
20,00 Jurnal * Meteo * Sport
20,55 Inelul cu scorpion - dramă, Marea Britanie, 1998, cu Caroline Goodal, Jack Scalia, prima parte
22,35 În flagrant
23,20 Jurnalul de noapte
23,35 Café Corso
0,35 Lumea dansului

TVR 2

7,00 TVM * Telematinal
8,00 Desene animate
9,15 Infidelități - s.
10,15 Limbi străine: franceză
10,25 O familie ciudată - s.
11,00 Desene animate
11,30 Trupa DP2
13,00 Tribuna partidelor parlamentare
13,45 Mândru cântă bănățenii!
14,00 Emisiune în limba maghiară
15,00 Obsesia - s.
16,30 Santa Barbara - s.
17,45 Tradiții
18,15 Curier de ambe sexe
18,45 Locuri cu povești
19,00 Știri bancare
19,15 Festivalul de chitară clasică
19,45 Dreptul la adevăr
20,15 Filip cel bun - dramă, România, 1975, cu Mircea Diaconu, Draga Olteanu Matei
21,50 Videoclipuri
22,00 Magazin științific
22,45 Alechinsky, ochi de pictor - doc.
23,55 Nocturna
0,05 TVM * Mesager

PRO TV

7,00 Bună dimineața, Pro TV e al tău!
10,00 Tânăr și neliniștit - rel.
10,50 Doctor în Alaska - s.
11,45 Melrose Place - rel.
12,30 Royal Canadian Air Force - s.
12,55 Știrile Pro TV
13,05 Babylon V - s.
13,50 Ani de liceu - s.
14,15 Miracolul tinereții - s.
14,45 Familia Bundy - s.
15,15 Nisipurile din Miami - s.
16,00 Tânăr și neliniștit - ep. 868
17,00 Știrile PRO TV
17,15 Știrile PRO TV Arad
17,30 Spitalul Chicago Hope - ep.8
18,30 Doi polițiști și jumătate - ep. 19
* Extragerea cărții poștale „Te uiți și câștigi"
19,30 Știrile PRO TV
20,00 Știrile PRO TV Arad
20,30 Walker, polițist texan - s.
21,20 Chestiunea zilei - ediție specială
21,30 **Fotbal:** Liga Campionilor, în direct * Știrile PRO TV - în pauza meciului
23,30 Chestiunea zilei
0,15 Fotbal: rezumatul Ligii Campionilor

TV ACASĂ

6,30 Maria - s.
7,15 Acasă la bunica - rețete de bucătărie - rel.
7,30 Căsuța poveștilor - rel.
8,15 Rosalinda - rel.
9,00 Înger sălbatic - rel.
10,00 Renzo și Adriana - rel.
10,45 Lanțurile iubirii - rel.
11,40 Nimic personal - rel.
12,25 Charleston - rel.
14,15 Viața noastră - s.
15,00 Dragoste și putere - s.
15,30 Renzo și Adriana - s.
16,30 Preciosa - s.
17,25 Vremea de acasă
17,30 Rosalinda - s.
18,30 Lanțurile iubirii - s.
19,25 Vremea de acasă
19,30 Acasă la bunica - rețeta culinară a zilei
19,45 Desene animate
20,30 Înger sălbatic - s.
21,30 Sânge din sângele meu - s.
22,25 Vremea de acasă
22,30 Ultimul lor joc - dramă, SUA, 1988, cu John Cusack
0,30 Dragoste și putere - rel.
1,00 Surorile - s.

ANTENA 1

7,00 Observator
8,00 Dimineața devreme
10,00 Știri
10,10 Colivia de aur - s.
11,00 Pe cont propriu - s.
12,00 Baywatch Nights - s.
13,00 Știrile amiezii
13,15 Viitorul începe azi - s.
14,00 Fotbal: FCM Bacău - Dinamo București, în Divizia A
16,00 Dragostea învinge - ep. 15
17,00 Fotbal: Astra Ploiești-FC Național, în Divizia A
19,00 Observator
20,00 American Kickboxer - acțiune SUA, 1998
22,00 Observator
22,30 Marius Tucă show
0,00 Condamnat pe viață - dramă, SUA, 1986 cu Tony Danza, Jon de Vries
2,00 Observator - rel.
2,30 Baywatch Night - rel.
3,30 Colivia de aur - rel.
4,15 Dragostea învinge - rel.
5,00 Dallas - s.

TV ARAD

7,00 Observator
8,00 Știri TVA - rel.
8,30 Divertisment
9,50 Anunțuri
10,00 Știri
10,10 Colivia de aur - s.
11,00 Inspirația Carolinei - s.
12,00 Baywatch Nights - s.
13,00 Știrile amiezii
13,15 Viitorul începe azi - s.
14,00 Fotbal în direct - Divizia A Ursus: **FCM Bacău - Dinamo**
16,00 Dragostea învinge - s.
17,00 Fotbal în direct - **Astra - F.C. Național** - prima repriză
17,45 Divertisment
18,00 Emisiunea în limba germană
18,20 Anunțuri
18,30 Știri TVA
19,00 Observator
20,00 Club T
21,20 Anunțuri
21,30 Știri - rel.
22,00 Observator
În continuare programul este identic cu cel al Antenei 1.

TV INTERSAT

8,55 Deschiderea programului
9,00 Intersat Music
9,30 Argatul - film
11,00 Știrile Intersat
11,30 Dulce ispită - s.
12,15 Obiectiv economic
12,30 Orașul sângeros - film
14,00 Aradul prin gaura cheii - rel.
15,30 Emisiune în lb. germană
16,00 Orașul de argint - film
17,30 Underdog Show
18,00 Deșertul vorbește
18,25 Comorile lumii
18,45 Știrile Intersat
19,20 Dulce ispită - s.
20,05 Mistere, farmece și miracole - s.
20,30 Forțele speciale de elită - s.
21,30 Provocarea naturii - s.
22,00 Cel mai scurt drum spre Paradis - film
23,30 Știrile Intersat
0,00 Erotica
0,45 Închiderea programului

ANIMAL PLANET

8,00 În lumea animalelor
8,55 Pacienții lui Harry
9,50 Lassie - s.
10,45 Povestiri de la grădina zoologică
11,40 Medic de animale - 3 ep.
13,05 Neîmblânzita Amazonie: Mercur și caimanul
14,00 Salvați animalele
15,00 Păsările
16,00 Școala câinelui ascultător
17,00 Cazurile judecătorului Wapner - 2 ep.
18,00 Medic de animale
19,00 Spectacolul naturii cu Jeff Corwin: Tasmania, Valea Morții
20,00 Salvați și animalele - 2 ep.
21,00 Spectacolul naturii: Borneo

BUDAPESTA 1

6,45 Lumea satului; 7,00 Magazin matinal; **10,05 Vin și putere** - s. catalan; **11,00 Păpușa** - s; **12,10 Casa pădurarului din Falkenau** - s; 13,00 Știri; 13,30 Magazin informativ; 14,00 Magazinul minorităților croate și române; **15,05 Senzație** - s. Canada; 15,50 MC; **16,00 Secretele nisipului** - s.; 16,30 Desene animate: Cucurigu și cotcodac; 17,00 Insula trandafirilor; **17,30 Vis californian** - s. SUA; 18,00 Thalassa - Marea - doc.; 18,30 A înmormânta; 18,50 Jurnale regionale; 19,00 Știri; 19,15 Tema; 19,25 Roata timpului; 19,30 Familia Mezga - d. a.; **20,00 Totul pentru iubire** - s.; 20,30 Știri; 21,00 Dvs. ați cerut; 21,35 Fotbal - Liga Campionilor - **Bayern München - Rangers**; 23,45 Știri;

BUDAPESTA 2

10,05 Înregistrări cu Gabor S. Pal; 11,00 1989 - de mâine pe mâine 12/3; 12,00 Telenoroc; 12,30 Cufăr; 12,40 Cocteil de muzică; **13,00 Dl. prof. Specht** - s.; 13,50 Selecțiuni muzică pop; 14,00 Magazin informativ; 14,35 Aktual; 15,00 Fum de aur; 15,55 Țesătură din o sută de fire; 17,00 Strada școlii; 18,30 Magazin economic; 19,00 Handbal feminin; 20,40 Desene animate; 21,00 Știri, sport; 21,30 Nu trebuie luat în considerare; **22,20 Poliția nautică** - s.; **23,10 Zonă incredibilă** - s.

ACASĂ:

- ora 22,30 ULTIMUL LOR JOC - dramă

Filmul are în centrul atenției sezonul de baseball al anului 1919, renumit datorită scandalului „Black Sox". Atunci, șapte jucători de la echipa Chicago White Sox au acceptat mită, fiind bănuit și un al optulea. Filmul reactualizează întreaga afacere. Este acreditată ideea că jucătorii au căzut într-o capcană a unor pariori fără scrupule, ca Arnold Rothstein sau Bill Burns, din cauza zgârcitului Charles Comiskey, proprietarul clubului.

VĂ RECOMANDĂM

ANTENA 1:

ora 20,00 AMERICAN KICKBOXER - acțiune

În urma luptei cu Chad Hunter, B.J. Quinn (John Barrett) este noul campion mondial de kickboxer. Din cauza unui accident nefericit, el este închis și suspendat din ringul de luptă. În acest timp, o veche rivalitate între Chad și Jacques Denard îi aduce pe aceștia în ring. În urma partidei, Chad este grav rănit și spitalizat. În închisoare, Quinn se antrenează pentru a putea face față confruntării lansate de Jacques. O confruntare nu numai fizică, ci și spirituală între cei mai buni practicanți de kickboxer...

PRIMA

7,00 Emisiune pentru copii
11,30 Povești pescărești
11,30 Sport Magazin
13,00 Motor
13,30 Apel de urgență - rel.
14,00 Real TV - rel.
14,30 Dosarele Y - rel.
15,30 Camera ascunsă
16,00 Comisarul Rex - s.
17,00 Celebri și bogați - ep. 173
18,00 Focus * Sport * Meteo
18,30 Clip Art
18,35 Popular - divertisment
21,00 Eroul din Los Angeles - acțiune, SUA, 1988, cu Chuck Norris
22,45 Focus +
23,00 Show-ul de noapte
1,00 Film artistic

TELE 7 ABC

8,00 Știri
8,10 Dintre sute de ziare - rel.
9,00 Țara spiridușilor
11,00 Aventuri în aer liber - rel.
11,30 Lumea în clipa 2000 - rel.
13,00 Studioul Tudor Vornicu
17,00 Celebritate - ep. 126
18,00 Rendez-vous la Tele 7 - emisiune de divertisment cu muzică și voie bună
19,00 Globetrotter - cu Cristi Dumitrache
20,00 Actualitatea Tele 7
20,45 Șapte hoți - suspans, SUA, 1960 cu Rod Steiger, Joan Collins
22,30 Club ABC
0,00 Știri

HBO

10,00 Desene animate
10,30 Desene animate
11,00 Dragă, am micșorat copiii! - s.
11,45 Fiul președintelui - comedie, SUA, 1996
13,30 Asalt strategic - acțiune, SUA, 1998
15,00 Oliver Twist - dramă, SUA, 1997
16,30 Regele popicelor - comedie, SUA, 1996
18,30 Fără apărare - thriller, SUA, 1996, cu Demi Moore
20,30 Shine - dramă, SUA, 1996
22,15 Diabolique - thriller, SUA, 1996
0,00 Detectivul Fantomă - comedie, SUA, 1997

DISCOVERY

10,00 Lumea misterioasă a lui Arthur C. Clarke
10,30 Animal X
10,55 Dincolo de anul 2000
11,25 Nebuni pe roți
12,20 Prin munții Africii
13,15 Căderea Saigonului
14,10 Hitler, dictatorul
15,05 Aripi pe mare: Etendard
16,15 Galeria răufăcătorilor: Benjamin „Bugsy" Siegel
17,10 Africa necunoscută: Mokolodi
17,35 Aventuri la pescuit
18,00 Bătălii aeriene
19,00 Război și civilizație - Revoluții
20,00 Război și civilizație: Sânge și fier
21,00 Închisoarea militară
22,00 Știința imposibilului: Putem ajunge până la stele?
23,00 Știința imposibilului: Unde sunt extratereștrii?
0,00 Știința imposibilului: Trupul viitorului
1,00 Planeta singuratică: Mexico City
2,00 Tancurile
3,00 Bătălii aeriene

TV INTERNAȚIONAL

21,30 S-a întâmplat... azi
21,35 Revista presei
21,40 Kiki Riki Miki - emis. pt. copii
22,00 Jurnal * Meteo
22,30 Scrinul cu amintiri
23,00 Clipa de poezie: Mihai Eminescu
23,10 Planeta cinema * **Adrian Pintea**
0,00 Teledivertisment

ATOMIC TV

7,00 Selector
10,15 Freestyle
10,30 Romanian Top 100
12,30 File de poveste: „Country Of Nobody"
13,00 High Action Adrenalin
13,30 Cinematomic - rel.
14,00 K Lumea cu Michelle
16,00 Selector
18,30 Atomix cu Tudor
21,30 Febra - party music
22,30 Vibrații
23,30 Klub Bizzar
0,30 Insomnia

TV 2

7,00 Rădăcini; 7,30 Biblia pentru copii; 8,00 Matineu, des. anim.; 10,00 Desene animate; 12,00 Party TV; **15,30 Evadați stelari** - s. SF; **16,30 Sabrina, vrăjitoarea** - s. distri. SUA; **17,30 Dawson și prietenii** - s. SUA; **18,30 Hercules** - s.; 19,30 Fapte; **20,00 Rosalinda** - s.; **21,00 La ce-s buni băieții răi** - comed. SUA cu Martin Laurence; **23,00 Mississippi în flăcări**- f. SUA cu Gene Hackman, Willem Dafoe; **1,19 Dosarele Y** - s.;

PRO 7

7,10 Desene animate; **12,10 Time Trax** - s.; **13,05 Simpsonii** - s.; **13,35 Familia Bundy** - s.; **14,55 Roseanne** - s.; **14,25 Sub un acoperiș** - s.; **15,05 Piele de găină** - s.; **15,35 Simpson** - s.; **16,35 Sabrina** - s.; **17,00 Fete de bani gata** - s.; **18,00 Buffy** - s.; 19,00 Andreas Türk Lovestories; 20,00 Talk, talk, talk; 20,30 Știri; 20,45 Galileo extra - magazin; **21,15 Atacul marțienilor** - comedie, SF, SUA, 1996, cu Jack Nicholson; **23,20 Vampirul din Brooklyn** - comed. horror, 1996, cu Eddie Murphy, Angela Basset; **1,20 Halloween** - horor SUA, 1978 cu Jamie Lee Curtis; 3,30 Switch;

RTL

6,45 Auto - Formula 1, MP al Japoniei în direct; 8,15 Desene animate; 9,10 Disney Club; **12,15 Power Rangers** - s.; 12,40 Desene animate; **13,15 Familia Clayton** - s; 13,30 Auto - Formula 1; **15,30 Prințul din Bel Air** - s.; **16,00 Meșterul casei** - s.; **17,00 Beverly Hills 90210** - s.; 18,45 Top of the Pops; 19,45 Știri, sport; 20,10 Exploziv week-end; 21,15 Căsătorie de vis - show; 23,00 Karl Dall show - talkshow; 0,00 Gala festivalului de comedie - Koln; **1,00 South Park** - s.; 1,25 Retrospectivă veselă;

TV 5

7,00 Jurnal TV5; 8,05 Ceai sau cafea; 9,00 Jurnal canadian; 9,03 Magazin multimedia; 10,05 Emisiune pentru tineret; 11,15 Geniile; 12,05 Aproape de mare; 13,05 Cu ochii pe publicitate; 13,30 Jurnal Fr. 3; 14,05 Actualitatea africană; 15,15 Bouillon de culture; 16,30 Invențiile vieții; 17,15 Întrebări TV5; 17,30 Magazin sportiv; 18,05 Piramida; 18,30 Întrebări pentru un campion; 19,15 Rădăcini și aripi; 21,00 Jurnal belgian; 21,30 Jurnal Fr. 2; 22,05 Thalassa; 23,15 Reportaje; 1,00 Jurnal elvețian

EUROSPORT

9,30 Sporturi extreme; 10,30 Ciclism montan; 11,00 Schi alpin - slalom fem. în direct; 12,00 Moto CM - MP al Argentinei; 13,00 Auto tot-teren; 13,30 Schi alpin - slalom fem.; 14,00 Schi alpin - în direct; 15,00 Tenis - turneu WTA Leinz - semifinala; 16,30 Rugby - CM, semifinala 1, Londra, direct; 18,45 Tenis - turneu ATP Stuttgart semifinale; 20,00 Moto - Buenos Aires 5000 cmc în direct; 20,15 Moto CM - calificări 250 cmc în direct; 22,15 Motorsport magazin; 23,15 Box - Magdeburg; 0,00 Rugby - semifinala 1 Londra, rel.; 1,00 Moto - Argentina;

ACASĂ:

21,45 DANTELĂ - melodramă SUA, 1984.

Partea a II-a a acestei spectaculoase mini-serii tv, bazată pe best-seller-ul autoarei Shirley Conran. Trei femei care ascund un secret comun - Judy, Pagan și Maxine - sunt surprinse să se reîntâlnească după ani de zile într-un hotel new-yorkez, convocate la o întâlnire cu Lili, celebra actriță de renume mondial, care le întâmpină cu întrebarea năucitoare „care dintre voi este mama?" Pe vremea când erau la un internat select din Franța, fetele sunt amenințate cu exmatricularea pentru că una dintre ele e însărcinată. Folosindu-se de șantaj, prietenele reușesc să termine școala cu note maxime. La patru ani după nașterea fetiței, Elizabeth (Lili) cele trei se revăd la castelul Maxinei și al soțului ei, unde vine și mătușa Hortence, cu fotografii ale micuței. O discuție dură și fără finalitate are loc pentru a decide cine să o crească, așa încât fetița e înfiată de Angelina și Felix. Izbucnește însă războiul, Angelina și Felix sunt uciși, iar Elizabeth rămâne iarăși singură și cade prizonieră.

PRO TV:

0,00. STAI, CĂ TRAGE MAMA! - comedie SUA, 1992.

Sergentul Joe Bomowski e un polițist dedicat profesiunii, burlac convins, care tocmai a rupt relația cu prietena lui, lt. Gwen Harper. Iată însă că venirea mamei sale, Tutti, o femeie energică și acaparatoare, îl pune pe Joe - interpretat de nimeni altul decât Sylvester Stallone, în situații de-a dreptul penibile, pentru că oriunde se duce și orice caz are de rezolvat, ea e pe urmele sale. Astfel că, până și un sinucigaș renunță să-și mai ia viața din milă pentru polițistul terorizat de mamă.

TVR 1

7,00 Ceasul deșteptător
8,00 Universul credinței
9,00 Desene animate
9,30 Kiki Riki Miki - magazin pentru copii
11,00 Viața satului
12,30 Tezaur folcloric
13,30 De luni până duminică
14,15 Concurs Internațional „George Enescu" - Gala laureaților
15,25 Lumea bărbaților - s.
15,50 Auto Club
16,20 Trupa de șoc
16,55 **Rugby** - a doua semifinală a Cupei Mondiale, în direct
18,55 Tragerile Loto Special
19,00 Perechea potrivită
19,30 21 cu Ștefan Bănică Jr.
20,00 Jurnal * Meteo
20,25 Duminica sportivă
20,50 Zodia VIP
21,50 Familia Flintstone - comedie, SUA, 1994, cu John Goodman
23,30 Jurnal
23,35 Pe față
0,55 Pariul Trio

TVR 2

7,00 Crocodilul verde - rel.
8,00 Desene animate
8,30 Născuți printre animalele sălbatice
9,00 Miracol
9,30 Documente culturale
10,10 Desene animate
10,35 Cireșarii - s.
11,30 TVR Iași
13,30 Poliția judiciară - s.
14,20 Mapamond
14,50 Videoclipuri
15,05 Muzeul Orsay
16,00 Obsesia - s.
16,45 Santa Barbara - s.
17,30 În pas cu voi
18,30 Tip-top, mini-top!
19,25 Retrospectiva premiilor APTR, 1993
22,05 Patricia - dramă, Germania, 1980, cu Anne Parillaud
22,35 Integrale
0,25 TVM * Mesager

PRO TV

7,00 Battletech - d.a.
7,20 Biroul de detectare a extratereștrilor - d.a.
7,40 Regele Arthur - d.a.
8,00 **Formula 1: Marele Premiu al Japoniei**, în direct
10,00 Super Abracadabra
11,00 Destine celebre - doc.
12,00 Profeții despre trecut - talk show
12,55 Știrile Pro TV - Un altfel de jurnal
13,25 O propoziție pe zi - retrospectiva săptămânii
13,30 Te uiți și câștigi! * Extragerea cărții poștale „Te uiți și câștigi"
13,35 Ce se vede
13,50 Prețul corect
14,20 Chestiunea zilei - retrospectiva săptămânii
15,00 Nimic în comun - comedie, SUA, 1986
17,00 Beverly Hills 90210 - s.
18,00 Te uiți și câștigi!
19,30 Știrile Pro TV
20,00 Cupidon - ep. 9
21,00 Monstrul din Loch Ness - aventuri, Marea Britanie, 1995, cu Ted Danson, Ian Holm
23,00 Procesul etapei
1,00 **Fotbal**: Magazin Liga Campionilor

TV ACASĂ

6,00 Maria - s.
7,30 Căsuța poveștilor - rel.
8,00 Floare de aur - rel.
9,00 Înger sălbatic - rezumatul săptămânii
10,00 Micuțele doamne - rel.
11,00 Acasă la Ministrul de Interne al României, Constantin Dudu Ionescu cu Ruxandra Săraru
11,30 Doctorul casei
12,10 Jackie Collins - Hollywood
12,30 Crimă la Malibu - rel.
14,15 Viața noastră - s.
15,00 Cartea cărților - d.a.
16,00 Fotbal Il Calcio, în direct
* Vremea de acasă
18,00 Micuțele doamne - s.
19,00 Floare de aur - s.
* Vremea de acasă
20,00 Acasă la români - muzică populară
21,30 Iubire și iertare - dramă, Italia 1992, cu Carol Alt, Ethan Wayne, partea a III-a
23,15 Motown Live 1999
0,00 **Fotbal** Anglia - Premier League: Coventry - Watford

ANTENA 1

8,00 Credința și viața
9,00 Desene animate
9,45 Godzilla - d.a.
10,30 Aventurile lui Sinbad - ep. 7
11,15 Buni prieteni
12,00 Spitalul * O treabă murdară - comedie, SUA, 1932, cu Stan Laurel
13,00 Duminica în familie
17,00 Fotbal, Divizia A: **Astra - Petrolul**, în direct
19,00 Observator
20,00 TeleEurobingo show
22,30 Meciul Meciurilor cu Adrian Păunescu
0,30 O șansă pentru fiecare
3,30 Roata de rezervă - rel.
4,00 Casa de piatră - rel.
4,30 Odiseea americană - rel.
5,30 Fir întins
6,00 Credința și viața - rel.

TV ARAD

7,00 Secolul XX - doc.
8,00 Știri TVA - rel.
8,30 Emisiune de tradiții și folclor - rel.
9,30 Anunțuri - rel.
9,40 Divertisment
9,45 Godzilla - s.
10,30 Aventurile lui Simbad - s.
11,15 Buni prieteni
12,00 Stan și Bran
12,45 Publicitate specială
13,00 Duminica în familie
17,00 Fotbal: **Astra - Petrolul**, în direct; în pauză Știri TVA
19,00 Observator
În continuare program identic cu Antena 1

TV INTERSAT

8,55 Deschiderea programului
9,00 Intersat Music
9,30 Merengue la Manhattan - film
11,00 Știrile Intersat
11,30 Grădini în miniatură - s.
12,00 Muzică populară
14,00 Muzică și film cu Alecu Chiriță
15,30 Moartea înaintea dezonoarei - film
17,00 Intersat Sport Show
18,00 Kelly - s.
18,25 Micile lecții ale vieții - s.
18,35 Desene animate
18,45 Știrile Intersat
19,20 Pierduți în pustiuri - film
21,00 Eurocops - s.
22,00 Cascadorii iadului - film
23,30 Știrile Intersat

ANIMAL PLANET

8,00 Lassie - s.
8,55 Noile aventuri ale lui Black Beauty
9,50 Candamo
10,45 Povestiri despre cai
11,40 Povestiri de la grădina zoologică
12,35 Totul despre câini
13,30 Cazurile judecătorului Wapner
14,00 Povestiri de la grădina zoologică
15,00 Întâlniri cu animale
16,00 Vedete necuvântătoare
17,00 Lassie
18,00 Școala câinelui ascultător
19,00 Pet Project
20,00 Salvați și salvatori
21,00 Neîmblânzita Amazonie
22,00 Aventuri subacvatice
23,00 Klondike și Snow

BUDAPESTA 1

6,45 Auto - Formula 1 - Japonia; 9,05 Mesajul Bibliei; 9,25 Insula duminicală; 11,00 Slujbă reformată; 12,05 Clubul trei dorințe; 13,00 Știri, meteo; **13,10 Întoarcerea la Eden** - s.; 14,00 Gaia - jurnal ecologic; **14,30 Pathé** - Istoria cinematografului; 16,40 Arhitectura și urbanism; **17,35 Emily** - s.; 18,25 Roata timpului; 18,30 Sasele magic - conc. tv; 18,55 Rezumatul partidelor din PNB; 20,00 Știri; 20,10 Săptămâna; 21,00 Cerc familial; **22,00 Holocaust** - s. SUA, 4/4 cu Meryl Streep, James Woods; 23,55 Concert Cserhati Zsuzsa.

BUDAPESTA 2

7,50 Împreună; 8,40 Viața satului; 9,00 Cronică catolică; **10,45 Domnișoara** - f. Franța; 12,10 Cocteil muzical; **12,30 Harry** - s.; **13,00 În orice zeamă două linguri** - s.; **13,55 Vecinii** - s.; **14,25 Aventurile unui câine** - s.; **16,10 Liceeni îndrăgostiți** - s.; 16,55 Mesajul locurilor din Țara Sfântă; 17,15 Erou în papuci - teatru; 18,35 Satelit; 19,05 Castravete- show politic; **19,40 Lacul de aur** - f. SUA; 21,30 Șasele magic - conc. tv; 22,00 Știri. Săptămâna; 23,40 Convorbiri.

VĂ RECOMANDĂM

ACASĂ: 21,30
IUBIRE ȘI IERTARE - DRAMĂ (II)

Miniserie programată în trei părți, despre destinul deosebit al unei tinere femei, frumoasă și bogată, care îmbrățișează viața aspră și periculoasă a misionarilor. Stella, o frumoasă milaneză dintr-o familie bogată ajunge, în urma unei călătorii în India, unde îl întâlnește pe părintele Sandro, conducătorul unei misiuni creștine, să renunțe la lux și să devină călugăriță. Ea își ia numele de sora Maria și este trimisă în Brazilia, într-o zonă bogată în zăcăminte minerale, pe malul Amazonului. Aici, ea întemeiază o școală pentru băștinași precum și un lazaret. Într-o bună zi însă, liniștea micii ei misiuni este tulburată de o armată de muncitori care vor să degajeze locul pentru a construi un șantier.

PRO TV:

15,00 NIMIC ÎN COMUN - COMEDIE

David Basner (Tom Hanks) este un director de publicitate de succes, care are de toate: bani, fericire, femei frumoase. Lumea se prăbușește peste capul lui într-o bună zi, când părinții lui se despart. Deodată, el trebuie să-și împartă viața între mama sa, care se simte foarte bine odată ce și-a câștigat independența, și tatăl, recent concediat, cam sărac cu duhul și încăpățânat.

PRIMA

7,00 Talk-show - rel.
8,00 Dimineața cu Prima - magazin matinal * Știri și reportaje, meteo, muzică și concursuri
12,00 Celebri și bogați - rel.
13,00 Politica de mâine - rel.
15,00 Motor - rel.
15,30 Real TV - rel.
16,00 Viața în direct
17,00 Celebri și bogați - s.
18,00 Focus * Sport * Meteo
18,55 Clip Art
19,00 Karaoke show
20,00 Grace Kelly - biografic, SUA, 1983, cu Cheryl Ladd, Diane Ladd
21,30 Bilanț
22,00 Clip art
22,05 Focus
22,45 Revista presei
23,00 Politica de mâine
1,00 Film artistic
2,30 Focus - rel.

TELE 7 ABC

7,00 Știri
7,10 Bună dimineața, România
9,00 Lou Grant - rel.
10,00 Știri
10,30 Dintre sute de ziare - rel.
11,15 Studioul Tudor Vornicu - rel.
14,00 Medici la datorie - s.
14,45 Teleshopping
15,00 Știri
15,15 Post Meridian
16,30 O singură viață - s.
17,30 Documentar
18,00 Știri
18,10 Lou Grant - s.
19,00 Secția de poliție - s.
20,00 Actualitatea Tele 7
20,30 Documentar
21,00 Dintre sute de ziare
22,00 Cutia Pandorei
22,45 24 din 24
23,15 Concert
0,00 Știri
0,30 Ora H - emis. de confesiuni
1,35 Teleshoping
2,00 Actualitatea Tele 7 - rel.
2,35 Documentar - rel.
3,00 Medici la datorie - rel.

HBO

10,00 Alergătoarea - dramă, SUA, 1997
11,30 Războinicul de pe str. Waverly - acțiune, SUA, 1997
13,15 Aventură de-o noapte - dramă, SUA, 1997
15,00 Ape ostile - thriller, coprod., 1997
16,30 Puterea - thriller, SUA, 1997, cu Clint Eastwood, Gene Hackman
18,30 Cocoșatul - aventuri, coprod., 1997
20,30 Pericol iminent - acțiune, SUA, 1994, cu Harrison Ford
22,45 Shine - dramă, Australia, 1996
0,30 Oxigen - thriller, SUA, 1999, cu Maura Tierny

DISCOVERY

10,00 Universul misterios al lui Arthur C. Clarke
10,30 Expediție în Antarctica
11,25 Automobile în top
11,50 Povestiri despre supraviețuire în Australia
12,20 Dincolo de anul 2000
12,45 Lumea viitorului: Noi frontiere
13,40 Pasul următor
14,10 Magazin automobilistic
14,35 Sărituri de pe pod
15,05 Ariane 5: Numărătoarea inversă
16,15 Nick și broaștele țestoase
16,40 Primele zboruri
17,10 Flightline
17,35 Aventuri la pescuit cu Rex Hunt
18,00 Inventatorii: Dyson
18,30 Magazin Discovery
19,00 Echipa timpului
20,00 Medici veterinari
20,30 Ghidul animalelor: Păsările de pradă
21,30 Știrile Discovery
22,00 Școala de scufundări
22,30 Veterinari în Africa
23,00 Vânătorul de crocodili
0,00 Cutia neagră
1,00 Tancurile
2,00 Închisoarea militară
3,00 Știrile Discovery
3,30 Confesiuni

TV INTERNAȚIONAL

21,30 S-a întâmplat... azi
21,35 Revista presei
21,40 Vox Populi
21,45 De la cincinal ... la capital
22,00 Jurnal * Curs valutar * Meteo
22,40 Lumea și noi
23,10 Ecoturism
23,40 Creanga de aur
0,10 Locuri cu povești
0,25 Miorița sau rostuirea jertfei

ATOMIC TV

7,00 Selector
10,25 Reactor - rel.
10,30 File de poveste - rel.
11,00 Atomix cu Ina - rel.
14,00 Interactiv
15,55 Reactor
16,00 Aria 52 - rel.
17,00 Freestyle - rel.
17,15 Selector
19,00 Atomix cu Andreea
21,55 Reactor
22,00 Cinematomic cu Ina
22,30 High action adrenalin
23,00 Rockada
0,00 Insomnia

TV 2

7,10 Lumea satului; 7,25 Aerobic; 7,30 Bună dimineața; **9,30 Bogați și frumoși** - s.; **9,55 Riviera** - s.; 10,25 De-a lungul firului de păr; 10,50 Adrenalină; 11,20 Ajută-te singur; 11,50 Ofertă directă; **12,45 Airport** - s; **13,10 În trei** - s.; **13,35 Riviera** - s.; **14,00 Shogun** - s. SUA ep. 1 cu Richard Chamberlain; **15,45 Bogați și frumoși** - s.; **16,10 Super echipa**- s.; **17,00 Sunset Beach** - s.; **17,45 Samantha** - s.; **18,40 Luz Maria** - s.; 19,30 Fapte; 20,00 Roata norocului; **20,30 Rosalinda** - s.; **21,00 Urmă fierbinte** - s.; **21,55 J.A.G.** - Justiție militară - s.; 22,45 Bună seara, Ungaria; **23,30 Foc!** - s.; 0,25 Inamici jurați; 1,20 Internet

PRO 7

7,05 Taff - magazin; 7,30 Morning Show; **8,40 Simpsonii** - s.; **9,15 Roseanne** - s; **9,45 Mallorca** - s.; **10,Mischief** - comed. SUA, 1984; **12,00 Diagnostic - crimă** - s.; **13,00 Matlock** - s.; 14,00 Sam - magazin; 15,00 Talkshow-uri; 18,00 Taff - magazin; **18,25 Simpsonii** - s.; **19,00 Familia Bundy** - s.; **19,30 Roseanne** - s.; **20,00 Mallorca** - s.; 20,30 Știri; 20,50 Galileo - magazin științific; **21,15 Străzile Berlinului** - s.; 23,20 Reportaj - Dansatoare în Friedrichpalast; **0,00 History**- rep.; **0,30 Răzbunătorul** - s. SUA, 1998 cu Michael Madsen, 16/1; **1,25 Blown Away** - thriller Canada, 1992;

RTL

7,00 Șapte fix; 7,30 Bună dimineața!; 8,00 Opt fix; **8,30 Bogați și frumoși** - s.; **8,55 Între noi** - rel.; **9,25 Vremuri bune, vremuri rele** - s.; 10,00 Dimineața mea - magazin; 11,30 Sabrina talk; 12,30 Duelul familiilor - concurs; 13,00 Magazinul amiezii; 14,00 Talkshow-uri; **18,00 Dădaca** - s.; **18,30 Între noi** - s.; 19,00 Bună seara! - magazinul landurilor; 19,30 Exclusiv - magazinul vedetelor; 19,45 Știri; 20,10 Exploziv - magazin; **20,40 Vremuri bune, vremuri rele** - s.; **21,15 Medicopter 117 - Fiecare viață contează** - s.; **22,15 În numele legii** - s.; **23,15 Quincy** - s.; **0,15 Magnum** - s.; 1,10 Jurnalul nopții; **1,40 Fete de aur** - s;

TV 5

7,00 Jurnal; 7,30 Telematinal; 9,00 Jurnal canadian; 9,30 Descoperirea: 10,05 Zig Zag Café; 11,15 Magazin literar; 12,00 Claire Lamarche; 13,05 Întrebări 100%; 13,30 Jurnal Fr 3; 14,05 Liniile vieții; **15,15 Pușcăriașele** - f. '88- rel.; 17,15 Întrebări TV5; 17,30 Un taxi pentru America; 18,05 Piramida; 18,30 Întrebări pentru un campion; **19,15 Pușcăriașele** - f. rel. ; 21,00 Jurnal elvețian; 21,30 Jurnal Fr 2; 22.05 Timpul prezent; **23,15 Nestor Burma** - f. Fr. cu Pierre Tornade; 1,00 Jurnal belgian.

EUROSPORT

9,30 Schi alpin - slalom bărb.; 11,00 Rugby CM - semifinala 1 Londra; 12,00 Rugby CM - semifinala 2 Londra; 13,00 Eurogol magazin; 14,30 Tenis - turneu ATP Paris în direct; 20,00 Tenis - turneu ATP Paris în direct, ziua 2; 23,00 Box profesionist; 1,00 Auto CM - MP al Argentinei; 2,00 Yachting magazin;

HBO:
- 20,30 PERICOL IMINENT - thriller

Film de acțiune și suspans, îl readuce pe ecrane pe Jack Ryan. El este promovat director-adjunct al Serviciului de Spionaj din cadrul CIA și se trezește implicat într-unul dintre cele mai periculoase conflicte ale lumii contemporane: războiul drogurilor. Descoperirea unei legături între un cartel columbian și un prieten influent al președintelui S.U.A., îl „proiectează" pe Jack Ryan de pe culoarele puterii din Washington D.C., în jungla columbiană și pe străzile Bogotei.

VĂ RECOMANDĂM

DISCOVERY:

11,50 Povestiri despre supraviețuire în Australia

HBO:

16,30 Puterea - thriller, SUA, 1997, cu Clint Eastwood, Gene Hackman

TVR 1

7,00 Matinal național
9,00 TVR Iași
10,00 Recurs la morală - rel.
10,45 Top nostalgic
11,00 TVR Cluj-Napoca
12,00 Marele Jazz - rel.
13,00 TVR Timișoara
14,00 Jurnal
14,15 CiberFan
14,30 Repere sacre
15,00 Oameni ca noi
15,30 Conviețuiri... sub aripa muzei
16,00 Emisiune în limba maghiară
17,00 Dor
17,30 Scuzați! Pardon! Mersi!
18,00 Corect!
18,05 Jumătatea ta
19,00 Avanpremieră Știri
19,05 Amintiri din secolul 20
19,10 Sunset Beach - s.
20,00 Jurnal * Meteo * Sport
20,55 Aventura fatală - dramă, SUA, 1969, cu Elizabeth Taylor
22,50 Nu trageți!
23,05 Jurnalul de noapte
23,20 A-Facerea
0,20 7 arte

TVR 2

7,00 TVM * Telematinal
8,00 Desene animate
9,15 E dreptul tău! - rel.
10,00 Limbi străine: engleză
10,25 O familie ciudată - rel.
10,50 Un cântec, o glumă...
11,00 Desene animate
11,30 Trupa DP2
13,00 Față în față cu autorul
14,00 Conviețuiri
15,00 Desene animate
15,00 Obsesia - s.
16,30 Santa Barbara - s.
17,15 Locuri cu povești... amare
17,30 Atlas - rel.
18,00 Pelerinaje în lumea nouă
18,30 Curier de ambe sexe
19,00 Știri bancare
19,15 David Palmer & Radio Symphonic Orchestra
21,45 Credo
22,45 Preotul și cârciumărița - ultimul episod, rel.
23,35 Maroc - doc.
0,00 Nocturna
0,10 TVM * Mesager

PRO TV

7,00 Bună dimineața, Pro TV e al tău!
10,00 Tânăr și neliniștit - rel.
10,45 O femeie periculoasă - dramă, SUA, 1993
12,30 Royal Canadian Air Force - s.
12,55 Știrile PRO TV * O propoziție pe zi
13,05 Babylon V - s.
13,50 Ani de liceu - s.
14,15 Miracolul tinereții - s.
14,45 Familia Bundy - s.
15,15 Nisipurile din Miami - s.
16,00 Tânăr și neliniștit - ep. 867
17,00 Știrile PRO TV * O propoziție pe zi
17,15 Știrile PRO TV Arad
17,30 Spitalul Chicago Hope - ep. 7
18,30 Doi polițiști și jumătate - ep. 4
* Extragerea cărții poștale „Te uiți și câștigi"
19,30 Știrile PRO TV
20,00 Știrile PRO TV Arad
20,30 Melrose Place - s.
21,20 Chestiunea zilei - ediție specială
21,30 **Fotbal**: Liga Campionilor, în direct * Știrile Pro TV - în pauza meciului
23,30 Chestiunea zilei
0,15 **Fotbal**: rezumatul Ligii Campionilor

TV ACASĂ

6,00 Maria - s.
7,15 Acasă la bunica - rel.
8,15 Rosalinda - rel.
9,00 Înger sălbatic - rel.
10,00 Renzo și Adriana - rel.
10,45 Lanțurile iubirii - rel.
11,00 Dragoste și putere - rel.
11,40 Nimic personal - s.
12,25 Noaptea dragostei - rel.
14,15 Viața noastră - s.
15,00 Dragoste și putere - s.
15,30 Renzo și Adriana - s.
16,00 Preciosa - s.
17,25 Vremea de acasă
17,30 Rosalinda - s.
18,30 Lanțurile iubirii - s.
19,25 Vremea de acasă
19,30 Acasă la bunica
19,45 Cartea cărților - d.a.
20,30 Înger sălbatic - s.
21,30 Sânge din sângele meu - s.
22,25 Vremea de acasă
22,30 Charleston - comedie, Italia, 1978, cu Bud Spencer, James Coco
0,30 Dragoste și putere - rel.
1,00 Surorile - s.

ANTENA 1

7,00 Observator
8,00 Dimineața devreme
10,00 Știri
10,10 Colivia de aur - s.
11,00 Inspirația Carolinei - s.
12,00 Baywatch Nights - s.
13,00 Știrile amiezii
13,15 Viitorul începe azi - s.
14,00 Decepții - s.
15,00 Luz Maria - s.
17,00 Știrile amiezii
17,25 Dragostea învinge - ep. 13, 14
19,00 Observator
20,00 Dincolo de aparențe - thriller, SUA, 1998, cu Melanie Griffith
22,00 Observator
22,30 Marius Tucă show
0,00 Șeful Mafiei - acțiune, SUA, 1998
2,00 Observator - rel.
2,30 Inspirația Carolinei - rel.
3,00 Dragostea învinge - rel.
5,00 Dallas - s.

TV ARAD

7,00 Observator
8,00 Știri TVA - rel.
8,30 Arena
10,00 Știri
10,15 Colivia de aur - s.
11,00 Inspirația Carolinei - s.
12,00 Baywatch Nights - s.
13,00 Știrile amiezii
13,15 Viitorul începe azi - s.
14,00 Decepții - s.
15,00 Luz Maria - s.
17,00 Știri
17,25 Divertisment
18,00 Mileniul Trei
18,20 Anunțuri
18,30 Știri TVA
19,00 Observator
20,00 Viață Spirituală
20,30 Divertisment
21,30 Știri TVA - rel.
22,00 Observator
22,30 Marius Tucă Show
0,00 Șeful Mafiei - pol. SUA, 1988
În continuare, program identic cu cel al Antenei 1

TV INTERSAT

8,55 Deschiderea programului
9,00 Intersat Music
9,30 Visând la Hollywood - film
11,00 Știrile Intersat
11,30 Dulce ispită - s.
12,15 Intersat Cultural
12,30 Ultimul polițist - film
14,00 Inspectorul Martin Beck - ep. 1
15,30 Săptămâna sportivă arădeană
16,00 Argatul - film
17,30 Underdog Show
18,00 Emisiune în lb. germană
18,25 Obiectiv economic
18,45 Știrile Intersat
19,20 Dulce ispită - s.
20,05 Mistere, farmece și miracole - s.
20,30 Aradul prin gaura cheii - în direct
22,00 Orașul sângeros - film
23,30 Știrile Intersat
0,00 Erotica
0,45 Închiderea programului

ANIMAL PLANET

8,00 În lumea animalelor
8,55 Pacienții lui Harry
9,50 Lassie - s.
10,45 Povestiri de la grădina zoologică
11,40 Medic de animale
13,05 Tigrii de pădure
14,00 Salvați animalele!
15,00 Păsările
16,00 Totul despre câini
17,00 Cazurile judecătorului Wapner
18,00 Medic de animale - 2 ep.
19,00 Spectacolul naturii - 2 ep.
20,00 Salvați și salvatori
21,00 Infinitul oceanului
22,00 Două lumi
22,30 Stăpânii sălbăticiei
23,00 Parada animalelor
0,00 Apel de urgență
0,30 Urgențe veterinare

BUDAPESTA 1

6,42 Magazin matinal; 6,45 Lumea satului; 7,00 Emisiune informativă; **10,00 Păpușa** - ep.1; **11,00 Regele pampasului** - s.; **12,10 Casa pădurarului din Falkenau** - s.; 13,00 Știri; 13,30 Magazin informativ; 14,05 Magazinul minorităților; **15,05 Senzație** - s. Canada; **16,00 Secretele nisipului** - s; 16,30 Epoca trecută; **17,00 Insula fluturilor** - s.; **17,30 Vis californian** - s.; 18,00 Thalassa - Marea; 18,30 Cronică catolică; 18,50 Jurnale regionale; 19,00 Știri; 19,15 Tema; **19,30 Fam. Mezga în vacanță** - s.; **20,00 Totul pentru iubire** - s.; 20,30 Știri, sport; **21,00 Poliția nautică** - s.; 22,00 Tele-noroc; 22,20 Cufăr; 22,45 Trei dorințe;

BUDAPESTA 2

6,45 Viața satului; 7,00 Magazin matinal; 10,00 Cântă Maté Péter; 11,00 Thalassa- magazin; 12,00 Mag. poliției; 12,30 Em lui Töröcsik Mari; **13,00 Vin și putere** -s.; 14,00 Mag. infiormativ; 14,35 Actual; 15,00 Em. pensionarilor; 15,40 Frați răi; 17,00 Strada școlii; 17,50 Fotbal cupa UEFA: AEK Atena - MTK Hungaria; 20,00 Guvernul slovaciei - 1 an; 20,25 Musica Historica; 20,40 Des. animate; 21,00 Știri; 21,30 Știința pe cântar; 22,00 Vpirjod - doc.; 22,55 Tăcerea morților.

TV ACASĂ:

22.30 - CHARLESTON - acțiune

De data aceasta binecunoscutul actor italian, Bud Spencer, îl personifică pe gangsterul Charleston. El încearcă să realizeze o tranzacție cu un alt personaj al lumii interlope, Joe Texanul, miza fiind o pictură semnată de Gauguin.

VĂ RECOMANDĂM

ANTENA 1:

0,00 ȘEFUL MAFIEI - polițist

Soț iubitor, un tată bun și un om de afaceri plin de succes dar, în același timp, și un criminal înrăit, Frank Nitti a fost devansat doar de Al Capone. El a scăpat de masacrul din ziua Sfântului Valentin, i-a supraviețuit lui Al Capone și a introdus crima organizată în noi domenii, de la munca obișnuită, până la lumea filmului. Bazat pe o poveste reală, filmul prezintă ascensiunea lui Frank Nitti până la statutul de rege al orașului Chicago, lucru favorizat de arestarea lui Al Capone.

PRIMA

7,00 Emisiune pentru copii
12,00 Vacanță à la Petrișor - rețete culinare cu Petrișor Tănase
12,30 Tradiții - emisiune folclorică
13,00 Poză la minut - s.
13,30 Chic - emisiune despre modă
14,00 Cinemagia
14,30 Cealaltă femeie - dramă, SUA, 1995, cu Laura Leighton
16,00 Detectivi de elită - s.
17,00 Celebri și bogați - s.
18,00 Focus * Sport * Meteo
18,30 Clip Art
18,35 Dispărută în noapte - dramă, SUA, 1996, cu Shannon Doherty - partea a II-a
20,00 Misiune în deșert - acțiune, SUA, 1996, cu Paul McGann
22,15 Focus plus
22,45 Revista presei
23,00 Nadine Show - rel.
0,00 Sport Magazin - rel.
1,30 Cinemagia - rel.
2,00 Focus - rel.

TELE 7 ABC

8,00 Știri
8,20 Țara spiridușilor - rel.
9,20 Șapte hoți - rel.
11,00 Globetrotter - rel.
12,00 Îți mai aduci aminte, doamnă?
13,00 Ora unu a venit
15,45 Drumuri printre amintiri
16,15 Cutia muzicală
17,00 Forța destinului
18,00 Portretul unui artist
18,55 Pariul Trio
19,00 Dincolo de anul 2000 - doc.
20,00 Actualitatea Tele 7
20,30 Documentar
21,00 Dintre sute de ziare
21,40 Pariul Trio
21,45 Loto
21,50 Fantoma celor vii - horror, SUA, 1990
0,00 Știri
0,25 Drumuri printre amintiri - rel.
1,00 Ora unu a venit - rel.
3,30 Actualitatea Tele 7 - rel.
4,00 Forța destinului - rel.

HBO

10,00 Dragă am micșorat copiii - s.
10,45 Ziua Recunoștinței - dramă, SUA, 1997
12,15 Despărțirea - comedie, SUA, 1994
13,45 În vizorul mafiei - acțiune, SUA, 1996
15,15 Al șaselea jucător - comedie, SUA, 1997
17,00 Totul despre sex - s.
17,30 Glorie și onoare - dramă, SUA, 1997
19,00 Uite cine vorbește acum - comedie, SUA, 1993, cu John Travolta
20,30 Părțile intime - comedie, SUA, 1996, cu Howard Stern
22,15 Urmărirea - thriller, SUA, 1996
0,15 Donnie Brasco - suspans, SUA, 1997, cu Johnny Deep

DISCOVERY

10,00 Lumea puterilor stranii: Stigmatele
10,30 Povestiri despre supraviețuire în Australia
10,55 Automobile în top
11,25 În interiorul octogonului
12,20 Știința modernă
12,45 Pasul următor
13,15 Specialiștii
14,10 Jurassica
15,05 Noi descoperiri
16,15 Magic și divin
17,10 Aventuri în Australia
17,35 Aventuri la pescuit cu Rex Hunt
18,00 Avionul SR-71 Blackbird
19,00 Mașini extreme
20,00 Vânătorul de crocodili: Reptilele adâncurilor
21,00 Veterinari în Africa
21,30 Școala de scufundări
22,00 Miturile omenirii
23,00 Profiler
0,00 Criminaliștii
1,00 Canibalismul
2,00 Imperiul solar
3,00 Dincolo de adevăr

TV INTERNAȚIONAL

21,30 S-a întâmplat... azi
21,35 Revista revistelor
21,40 Viața spirituală
22,00 Jurnal * Meteo
22,30 De luni până duminică - talk-show cu Mircea Radu
23,15 Un secol de cinema: **Dincolo de nisipuri** - dramă, România, 1974, cu Mircea Albulescu, Dan Nuțu

ATOMIC TV

7,00 Selector
11,00 Cybernet
11,30 Atomic Café - rel.
12,00 Reactor
12,30 Turnul Londrei - rel.
13,30 Hai Hui
14,00 Interactiv
16,00 Selector
18,30 Atomix cu Michelle
21,30 Concert - BUSH
22,30 Album show
23,30 Insomnia

TV 2

7,00 Gânduri de dimineață; 7,30 Grădina zoologică în rucsac; 8,00 Matineu TV; 10,00 Desene animate; **12,00 Parker Lewis** - s. SUA; **12,25 Liceenii** - s.; 12,50 Ura, călătorim! - magazin turistic; 13,20 Lumea sălbatică - doc.; **14,25 Frânghie și aur** - w.IT. cu Franco Nero; **16,15 Mac Gyver** - s.; **17,10 Super echipa** - s.; **18,05 Misiune imposibilă** - s.; 19,00 Fapte; **20,00 Rosalinda** - s.; **21,00 Desperado** - act. SUA cu Antonio Branderas; 23,00 Friderikusz subiectiv; 24,00 Gol! Gol! Gol!; 0,50 Teatru tv.; 3,00 Urmă fierbinte.

PRO 7

7,00 Desene animate; **10,55 Lois și Clark** - s.; 11,50 Cinema TV magazin; **12,40 Fantome la castel** - comed. SUA, 1987 cu Peter O'Toole, Steve Guttenberg; **14,35 Halloween Twins** - comd. fantasay, SUA, 1993 cu Asthley Olsen; **16,30 Piele de găină** - s. 2 ep.; **17,35 Vrăjitorule** - comed. fantasy SUA 1989, cu Angelica Houston; 19,30 Max - magazin; 20,00 Lumea minunilor; 20,30 Știri; 20,45 Lumea minunilor; **21,15 Short** - comed. SUA 1990, cu Patrick Swayze, Demi Moore, Whoopi Goldberg; 23,35 Focus TV - magazin; **0,45 Heartbreak Ridge** - acțiune, SUA, 1996, cu Clint Eastwood.

RTL

7,00 Auto - Formula 1 - MP al Japoniei în direct; 8,45 Formula 1 - Japonia; 9,45 Formula 1; 10,45 Cursa; 13,00 Selecțiuni - F 1 - MP al Japoniei; **15,15 Time Cop** - s.; **16,10 Sliders** - s.; **17,05 Hercules** - s.; **17,55 Xena** - s.; 18,45 Exclusiv - mag.; 19,45 Știri, sport; 20,10 Telefonul de urgențe - rep.; **21,15 Dragonheart** - av. fantasy SUA, 1996 cu Dennis Quaid; **23,15 Haloween IV** - horror, SUA, 1995, cu Mitchell Ryan; **2,30 Coșmar** - horror, SUA, 1984.

TV 5

7,00 Jurnal TV5; 8,00 Ceai sau cafea; 9,00 Jurnal canadian; 9,30 Misiunea Pirattak; 10,05 Emisiune pentru tineret; 11,15 Viața de la 15 la 25 de ani; 12,05 Thalassa - rel.; 13,05 Telecinema; 13,30 Jurnal Fr3; 14,05 Geopolis; 15,15 Harta comorilor; 17,15 Întrebări TV5; 17,30 Jurnalul unui aventurier; 18,05 Corespondenți străini; 19,15 Divertisment; 21,00 Jurnal belgian; 21,30 Jurnal Fr2; 22,05 Nu trebuie să visăm; **23,15 Stein și Stern** - f.; 1,00 Jurnal elvețian

EUROSPORT

9,30 Yachting magazin; 10,00 Schi alpin - Tignes, slalom fem. în direct; 12,00 Moto - MP al Argentinei; 13,00 Motorsport; 13,30 Schi alpin; 14,00 Schi alpin - slalom bărb. în direct; 15,00 Moto - MP al Argentinei în direct; 15,30 Moto Buenos Aires în direct; 20,00 Tenis - turneu ATP Stuttgart finala; 21,00 Rugby CM - semifinala 2 Londra; 22,00 Auto - Indy Car în direct; 1,15 Sportcentre; 1,30 Moto - MP al Argentinei.

PRO TV:

21,00: MONSTRUL DIN LOCH NESS - AVENTURI

Această aventură romantică beneficiază de efecte speciale cu totul deosebite și urmărește încercările unui cercetător american de a dovedi că celebrul monstru Nessie din Loch Ness este doar o fantezie. Odată ajuns la Loch Ness, cercetătorul află însă că un coleg de-al său care venise înaintea lui să cerceteze adâncurile faimosului lac scoțian murise în condiții misterioase. El începe să cerceteze misterul însă, în momentul în care dovezile duc, una câte una, către aceeași concluzie, cercetătorul nu mai este atât de sigur că vrea să afle adevărul până la capăt.

În rolul principal al filmului apare Ted Danson, devenit celebru datorită serialului „Cheers" în care a jucat rolul principal, cel al lui Sam Malone, barmanul localului unde se petrecea acțiunea.

TELE 7 ABC:

21,50 FANTOMA CELOR VII - horror, SUA, 1990

HBO:

0,15 DONNIE BRASCO - suspans, SUA, 1997, cu Johnny Deep

DISCOVERY:

11,25 ÎN INTERIORUL OCTOGONULUI

TVR 1

12,00 Surprize, surprize - rel.
14,00 Jurnal
14,15 TVR Craiova
15,00 Pro Patria
16,00 Emisiune în limba maghiară
17,30 Agenția de plasare
18,00 Corect!
18,05 Jumătatea ta
19,00 Avanpremieră Știri
19,05 Amintiri din secolul 20
19,05 Sunset Beach - ep. 561
20,00 Jurnal * Meteo * Sport
20,55 Felicity - ep. 6
21,40 FBI - C16 - s.
22,30 Cu ochii'n 4
23,15 Jurnalul de noapte
23,30 Recurs la morală
0,15 Marele Jazz

TVR 2

12,00 Integrale: Robbie Williams
13,00 Tribuna partidelor parlamentare
13,45 Melodii intrepretate de Ion Dolănescu
14,00 Conviețuiri
15,00 Obsesia - s. ep. 42, 43
16,30 Santa Barbara - s.
17,20 Interpreții noștri
18,00 Axis Mundi
18,15 Curier de ambe sexe
18,45 Locuri cu povești
19,15 Pagini din istoria teatrului român
20,15 Universul cunoașterii
21,15 E dreptul tău! - mag. social-economic
22,00 Fotbal: Liverpool - Bradford City - meci din Campionatul Angliei
0,35 TVM * Mesager

PRO TV

7,00 Bună dimineața, PRO TV e al tău!
10,00 Tânăr și neliniștit - rel.
10,45 Monstrul din Loch Ness - rel.
12,30 Royal Canadian Air Force - s.
12,55 Știrile Pro TV * O propoziție pe zi
13,05 Babylon V - s.
13,50 Ani de liceu - s.
14,15 Miracolul tinereții - s.
14,45 Familia Bundy - s.
15,15 Nisipurile din Miami - s.
16,00 Tânăr și neliniștit - ep. 866
17,00 Știrile PRO TV * O propoziție pe zi
17,15 Știrile PRO TV Arad
17,30 Spitalul Chicago Hope - s.
18,30 Doi polițiști și jumătate - ep. 3
19,30 Știrile PRO TV
20,00 Știrile PRO TV Arad
20,30 Albii nu știu să sară - comedie, SUA, 1992
22,25 Știrile Pro TV
22,30 Chestiunea zilei
23,30 Știrile Pro TV * Profit * O propoziție pe zi
0,00 Criminaliștii - s.
1,00 Chestiunea zilei - rel.
2,00 Știrile Pro TV

TV ACASĂ

6,00 Maria - s.
8,00 Floare de aur - rel.
9,00 Înger sălbatic - s.
10,00 Acasă la Constantin Dudu Ionescu - rel.
10,30 Doctorul casei - rel.
11,00 Micuțele doamne - rel.
12,05 Jackie Collins: Hollywood - rel.
12,35 Iubire și iertare II - rel.
14,15 Viața noastră - s.
15,00 Dragoste și putere - s.
15,30 Renzo și Adriana - s.
16,30 Preciosa - s.
17,25 Vremea de acasă
17,30 Rosalinda - s.
18,30 Lanțurile iubirii - s.
19,25 Vremea de acasă
19,30 Acasă la bunica
19,45 Cartea cărților - des. animate
20,30 Înger sălbatic - s.
21,30 Sânge din sângele meu - s.
22,25 Vremea de acasă
22,30 Noaptea groazei - horror, SUA, 1985
0,30 Surorile - s.

ANTENA 1

7,00 Observator
8,00 Dimineața devreme
10,00 Știri
10,10 Colivia de aur - s.
11,00 Explozia magică - comedie, SUA, 1990
13,00 Știrile amiezii
13,15 Viitorul începe azi - s.
14,00 Decepții - s.
15,00 Luz Maria - s.
17,00 Știri
17,25 Dragostea învinge - ep. 11, 12
19,00 Observator
20,00 Pericol iminent - s.
20,50 Dublă identitate - s.
21,40 Prezentul simplu
22,00 Observator
22,30 Marius Tucă show
0,00 Retrospectiva etapei
1,00 Afaceri printre gratii - comedie, SUA, 1988
3,00 Observator - rel.
3,30 Dragoste și speranță - rel.
5,00 Dallas - s.

TV ARAD

7,00 Observator
8,00 Știri TVA - rel.
8,30 Emisiune în limba germană
8,50 Anunțuri
9,00 Divertisment
10,00 Știri
10,10 Colivia de aur - s.
11,00 Explozia magică - comedie, SUA 1990
13,00 Știrile amiezii
13,15 Viitorul începe azi - s.
14,00 Decepții - ep. 5
15,00 Luz Maria - s.
17,00 Știri
17,25 Divertisment
18,00 Studioul artelor
18,20 Anunțuri
18,30 Știri TVA
19,00 Observator
20,00 Arena
21,20 Anunțuri - rel.
21,30 Știri TVA - rel.
22,00 Observator
22,30 Marius Tucă Show
0,00 Retrospectiva etapei
1,00 Afaceri printre gratii - comed. SUA, 1988

TV INTERSAT

8,55 Deschiderea programului
9,00 Intersat Music
9,30 Pierduți în pustiuri - film
11,00 Știrile Intersat
11,30 Eurocops - film
12,30 Cascadorii iadului - film
14,00 Intersat Sport Show
15,00 Aventurii americane
15,30 Planeta video a copiilor
16,00 Visând la Hollywood - film
17,30 Underdog Show
18,00 Săptămâna sportivă arădeană
18,25 Intersat Cultural
18,45 Știrile Intersat
19,20 Dulce ispită - s.
20,05 Mistere, farmece și miracole - s.
20,30 Ultimul polițist - film
22,00 Vrăjitorul - film groază
23,30 Știrile Intersat
0,00 Erotica

ANIMAL PLANET

8,00 În lumea animalelor
8,55 Pacienții lui Harry
9,50 Lassie - s
10,45 Povestiri de la grădina zoologică - 2 ep.
11,40 Medic de animale - 3 ep.
13,05 Zborul rinocerului
14,00 Salvați animalele!
15,00 Păsările - 2 ep.
16,00 Ham! Viață de câine
17,00 Cazurile judecătorului Wapner - 4 ep.
18,00 Medic de animale - 2 ep.
19,00 Spectacolul naturii - 2 ep.
20,00 Salvați și salvatori - 2 ep.
21,00 Copiii naturii: Copitatele
22,00 Klondike și Snow
23,00 Super-animalele de pradă

BUDAPESTA 1

6,45 Lumea satului; 7,00 Magazin matinal; **10,05 Vin și putere** - s.; **11,00 Regele pampasului** - s.; **12,10 Casa pădurarului din Falkenau** - s.; 13,00 Știri; 13,30 Magazin informativ; 14,00 Magazinul țiganilor și slovacilor; 15,05 Senzație; **16,00 Secretele nisipiului** - s.; **16,30 Marionete** - s. Anglia; **17,00 Insula fluturilor** - s. Australia; **17,30 Vis californian** - s.; 18,00 Thallassa Marea - magazin; 18,30 Rămâi cu noi!; 18,50 Jurnale regionale; 19,00 Știri; 19,15 Soluții 2000; 19,30 Roata timpului; **19,35 Clipele norocului** - s.; **20,00 Totul pentru iubire** - s. Brazilia; 20,30 Știri; **21,00 Vizitatorul** - s.; 21,45 Magazinul poliției; 22,20 Emis. lui Töröcsik Mari.

BUDAPESTA 2

10,05 Din melodiile lui Fenyes Szabolcs; 11,00 Thalassa- magazin; 12,00 Boutique muzical; 12,50 Valori de patrimoniu; **13,00 Ținutul dorințelor**- s.; 14,00 Magazin informativ; 14,30 După ora 11; 15,00 Fereastra - mag.; 16,00 Jurnal parlamentar; 17,00 Strada școlii; 18,30 Pe drum; 19,00 Telesport; 20,40 Desene animate; 21,00 Știri, sport; 21,30 Caracas - doc.; 22,30 Soluții 2000; **22,35 Therese** - f. Franța; 0,20 Ora de închidere.

VĂ RECOMANDĂM

TV ACASĂ:
- 22,30 Noaptea groazei - horror SUA

Charley Brewster este un mare amator de filme horror, care își dă seama imediat că noii săi vecini sunt vampiri. El alertează poliția, care după o anchetă sumară, decide să nu-și mai piardă vremea cu aiureli. Când vampirii devin amenințători, lui Charley îi vine ideea de a cere ajutorul actorului Peter Vincent, fost protagonist în numeroase filme de gen.

PRO TV:
- 20,30 ALBII NU ȘTIU SĂ SARĂ - comed. SUA

Pe unul dintre terenurile de baschet din cartier, se întâlnesc un bărbat de culoare, Sidney Deane, și un bărbat alb Billy Hoyle. Amândoi sunt împătimiți ai baschetului. Soția lui Sidney, Rhonda și iubita lui Billy, Gloria pun la punct un plan: băieții să concureze într-o competiție, cu miza de 5000 $. Echipa mixtă câștigă fără probleme însă în drum spre casă, Billy pierde banii într-un pariu. Filmul ar vea să demonstreze că baschetbaliștii albi pot fi la fel de buni pe teren cum sunt jucătorii de culoare.

PRIMA

7,00 Nadine show - rel.
8,00 Dimineața cu Prima - magazin matinal * Știri, reportaje, meteo, muzică și concursuri
12,00 Celebri și bogați - rel.
13,00 Politica de mâine - rel.
15,00 Chic - rel.
15,30 Cinemagia - rel.
16,00 Viața în direct
17,00 Celebri și bogați - s.
18,00 Focus * Sport * Meteo
18,55 Clip Art
19,00 Frontal - radiografia săptămânii trecute
20,00 Dosarele Y
21,00 Brooklyn South - s.
22,00 Clip Art
22,05 Focus Plus
22,45 Revista presei
23,00 Politica de mâine
1,00 Film artistic
2,30 Focus - rel.

TELE 7 ABC

7,00 Știri
7,10 Bună dimineața, România
9,00 Forța destinului - rel.
10,00 Știri
10,15 Teleshopping
10,30 Dintre sute de ziare - rel.
11,30 Rendez-vous la Tele 7 - rel.
12,30 Documentar
13,00 Ora unu a venit - rel.
15,00 Știri
15,10 Teleshopping
15,25 Post Meridian
16,30 O singură viață - s.
17,30 Documentar
18,00 Știri
18,10 Lou Grant - s.
19,00 Pronosport
19,05 Secția de poliție - s.
20,00 Actualitatea Tele 7
20,30 Documentar
21,00 Dintre sute de ziare
22,00 Dincolo de stadion
23,30 Cutia muzicală - rel.
0,00 Știri
0,30 Ora H - emisiune de confesiuni
2,00 Actualitatea Tele 7
2,35 Documentar - rel.
3,00 Dincolo de stadion - rel.
4,40 Secția de poliție - rel.

HBO

10,00 Michael - comedie, SUA, 1996
11,45 Pact cu diavolul - dramă, SUA, 1997, cu Al Pacino
14,15 Păzind-o pe Tess - comedie, SUA, 1994
15,45 Philadelphia - dramă, SUA, 1993, cu Tom Hanks
17,45 Dragă, am micșorat copiii! - s.
18,30 Othello - dramă, SUA, 1996
20,30 Filmul lui Goofy - animație, SUA, 1995
22,45 Totul despre sex - s.
22,15 Copacul - dramă, SUA, 1999
23,45 Două zile în Los Angeles - acțiune, SUA, 1996, cu Dany Aiello
1,30 Jurnalul Pantofului Roșu - s.

DISCOVERY

10,00 Universul misterios al lui Arthur C. Clake
10,30 Magic și divin: Alchimia
11,25 Automobile în top
11,50 Povestiri despre supraviețuire în Australia
12,20 Dincolo de anul 2000
12,45 Animal X
13,15 Stare de alertă
13,40 Pasul următor
14,10 Știința modernă: Jocurile minții
15,05 Nebuni pe roți
16,15 Nick și crocodilii
16,40 Primele zboruri
17,00 Flightline
17,35 Aventuri la pescuit cu Rex Hunt
18,00 Confesiuni
18,30 Avanpremiera Discovery
19,00 Echipa timpului: Insula Isley
20,00 Medici veterinari
20,30 Refugiați în Africa
21,30 Magazin Discovery
22,00 Locuri invizibile
23,00 Bodyguard
0,00 Alertă pe submarin
1,00 Un secol de război
2,00 Blestemul lui Tutankamon
3,00 Magazin Discovery
3,30 Zidul Berlinului

TV INTERNAȚIONAL

21,30 S-a întâmplat... azi
21,35 Revista presei
21,40 Info editorial
21,45 Lunetist de elită
22,00 Jurnal * Curs valutar * Meteo
22,40 În flagrant
23,25 Destinul unei națiuni - doc.
23,55 Tezaur folcloric

ATOMIC TV

7,00 Selector
10,00 Reactor
10,30 Hai Hui - rel.
11,00 Freestyle - rel.
11,15 Atomix cu Oana - rel.
14,00 Interactiv
15,55 Reactor
16,00 Romanian Top 100 - rel.
18,00 Selector
19,00 Atomix cu Ina
21,55 Reactor
22,00 South Park - des. anim.
22,30 File de poveste - rel.
23,00 Aria 52
0,00 Insomnia

TV 2

7,10 Lumea satului; 7,30 Magazin matinal; **9,30 Bogați și frumoși** - s.; **9,55 Riviera** - s.; 10,25 Friderikusz Subiectiv; 11,20 Salon auto 2000; 11,50 Magazin economic; 12,20 Modă; **12,45 Clinica animalelor** - s; **13,10 În trei** - s; **13,35 Riviera** - s.; **14,00 Shogun** - s. av. SUA; **15,45 Bogați și frumoși** - s.; **16,10 Super echipa** - s.; **17,00 Sunset Beach** - s.; **17,45 Samantha** - s.; **18,40 Luz Maria** - s.; 19,30 Fapte; 20,00 Roata norocului; **20,30 Rosalinda** - s.; **21,00 Deșertul de foc** - f. av. IT-Germ. cu Franco Nero, Claudia Cardinale; 22,45 Bună seara, Ungaria!; 23,30 În doi - em. lui Silagyi Janos; 0,15 Culoare-imagine; 1,00 Știință pe Internet.

PRO 7

6,50 Insula lui Duffy Duck - f.d.a.; 8,00 Des. animate; 10,15 Aventuri în epoca de piatră - f.d.a.; **12,15 Stăpânii Universului** - fantasy, SUA, 1987, cu Dolph Lundergren; **14,10 Sindbad și ochiul tigrului** - av. Anglia, 1976, cu Toryn Towers; 16,20 Soțul prințesei - avent. SUA 1989 cu Robin Wright; **18,15 Mă cheamă „Nimeni"** - comed. w. IT-Germ. 1973, cu Terence Hill, Henry Fonda;20,30 Știri; 20,50 Pro 7 Special - Evreii în N. York și Hebron; **21,15 Lista lui Schindler** - dramă, SUA, 1993, cu Liam Neeson; **0,35 Blade Runner** - thriller, SF, SUA, 1982, cu Harrison Ford; **2,45 A fost odată în China** - act. H.K., 1992, cu Jet Li.

RTL

7,35 Des. animate. 9,50 Disney Time; **10,50 Robin Hood**- s.; **11,35 Prin Kurdistanul sărbatic** - av. Germ.-Sp. 1965; **13,35 Turnul terorii** - fantasy SUA 1997; **15,05 Extralarge - Diamante fierbinți** - comed. pol. SUA, cu Bud Spencer; **16,35 Extralarge - Stăpâmul Soarelui** - comed. pol. Germ.-IT 1993, cu C. Spencer; **18,00 Erick, vikingul** - av. Anglia, 1988 cu Tim Robins; 19,45 Știri; 20,10 Veronica Feldbursch nefardată - rep.; **21,15 Dr. Stefan Frack** - s.; **22,15 După gratii** - s.; **23,20 Cavalerul demonilor** - horror SUA, 1994; **1,00 Coșmar pe Elm Street** - horror SUA, 1984, cu Robert Englund.

TV 5

7,00 Jurnal TV5; 7,30 Telematinal; 9,00 Jurnal canadian; 9,30 Magellan; 10,05 Zig Zag Café; **11,15 Stirn și Stern** - f. Fr. rel.; 13,05 Întrebări 100%; 13,30 Jurnal Fr 3; 14,05 La zi; **15,15 Stirn și Stern** - f. Fr. -rel.; 17,15 Întrebări TV5; 17,30 Magazin turistic; 18,05 Piramida; 18,30 Întrebări petru un campion; **19,15 Stirn și Stern** - f. Fr. ; 21,00 Jurnal elvețian; 21,30 Jurnal Fr 2; 22,05 Punctul; **23,15 Promisiuni** - f. Fr. '88 cu Charlotte Silvera; 0,50 Telecinema; 1,00 Jurnal belgian.

EUROSPORT

9,30 Schi alpin - slalom fem.; 11,00 Auto - Indy Car Fontana ultima cursă a sezonului; 13,00 Tenis - turneu WTA Linz finala; 14,30 Tenis - turneu ATP Paris ziua 1 în direct; 20,00 Tenis - Paris în direct; 23,00 Sportul puterii - MP al Olandei; 20,00 Eurogol magazin; 1,30 Moto - Buenos Aires

C.T.P. ARAD informează publicul călător că începând cu data de 01.11.1999
SE MAJOREAZĂ TARIFELE BILETELOR ȘI ABONAMENTELOR LA TRANSPORTUL ÎN COMUN, avizate de Oficiul Concurenței București, după cum urmează:

- bilet o linie urbană tramvai sau autobuz 2.000 lei/căl
- abonament o linie urbană tramvai sau autobuz 55.000 lei/lună 19.500 lei/săptămână
- abonament 2 linii urbane 88.000 lei/lună 35.500 lei/săptămână
- abonament pt. toate liniile urbane 127.000 lei/lună

Pentru celelalte relații de transport, tarifele se vor afișa la punctele de vânzare și autogări.
Biletele la prețul vechi aflate în posesia călătorilor sunt valabile până în data de 07.11.1999 inclusiv, după care se pot preschimba până la data de 12.11.1999 cu plata diferenței, la sediul CTP Arad, din Calea Victoriei nr. 35-37.

VĂ MULȚUMIM PENTRU ÎNȚELEGERE. (974194)

HBO:
15,45 PHILADEPLHIA - dramă

Este povestea emoționantă a unui avocat bolnav de SIDA. El dă în judecată firma care l-a concediat datorită maladiei sale, pretextând incompetența sa. Andrew nu acceptă să îi fie negată calitatea de avocat și nici condiția de om și spune nu discriminării. Refuzat de nouă avocați el hotărăște să se reprezinte singur, unicul său aliat fiind Joe Miller, un avocat tânăr de culoare.

Avancronica etapei

UTA POATE GRIPA MOTORUL LUI ARO

După ce a trecut cu bine hopul „Poli", la doar trei zile distanță, UTA se află în fața unui alt examen dificil, confruntarea cu liderul seriei a II-a a Diviziei B, ARO Câmpulung. Muscelenii au două puncte în fața „Bătrânei Doamne", și vin după o victorie nesperată în bârlogul hunedorenilor de la Corvinul. Precum în sezonul trecut, ARO se dovedește aceeași echipă de top a seriei, obiectivul declarat al acesteia fiind promovarea pe prima scenă a fotbalului românesc.

De partea cealaltă, băieții pregătiți de Lorenzo Rubinacci sunt deciși să-și vândă scump pielea, pentru că un rezultat favorabil la Câmpulung ar deschide largi orizonturi pentru visurile de mărire ale arădenilor. Din păcate, tehnicianul italian nu va putea conta pe aportul mijlocașului Todea (suspendat), iar Găman și Claudiu Drăgan sunt incerți până la ora jocului. Echipa a plecat încă de ieri dimineață, a efectuat un antrenament la Pitești acolo unde a și înnoptat, urmând ca astăzi să aibă ultima ședință de pregătire înaintea jocului. Din lotul de 19 jucători deplasat la Câmpulung, Mister va alege probabil următorul „unsprezece": Pap (Huțan)-Diaconescu, Găman, Zaha (Drida), Botiș, Panin-Almășan, Mărginean, Ciba-Kent, Mariș. Gazdele pot conta și pe aportul a 3-4.000 de susținători și nu concep să nu-și treacă în cont toate cele trei puncte. Antrenorul muscelean Ionel Augustin nu are probleme de efectiv, sâmbătă putând alinia cea mai bună formulă. Așadar Atanasescu-Gorgonaru, Ceapraz, Glăvan-Moldoveanu, Tomeș, Ștefănică, Bucuroaia, I. Ilie-Bălan, Butaru.

Întâlnirea de la Câmpulung va fi condusă la centru de arbitrul bucureștean Valeriu Ioniță, el fiind ajutat de asistenții Nicolae Grigorescu și Iulian Spătaru (ambii din Timișoara). Observator din partea F.R.F. va fi domnul Vasile Filimon din București.

Iată programul celorlalte meciuri ale etapei: Electro Bere Craiova-Drobeta; ASA Tg. Mureș-UM Timișoara; „U" Cluj-Flacăra Vâlcea; Apullum Alba Iulia-Chimica Târnăveni; Olimpia Satu Mare-Inter Sibiu; Jiul Petroșani-Corvinul; „Poli"-Gaz Metan; F.C. Bihor-Minerul Motru.

CĂLIN MNERIE

Din punctul său de vedere

Rubinacci pune punctul pe „i"

■ La sfârșitul partidei UTA-Poli, antrenorul principal al „Bătrânei Doamne" a ținut să fie extrem de concis în fața ziariștilor prezenți la conferința de presă. Se pare, deranjat de ultimele articole apărute în presa locală și chiar cea centrală, referitoare la jocul mediocru al echipei din ultimele etape, Mister a precizat: „Trebuie să fim cu toții uniți pentru ca echipa să promoveze. Nu uitați că la vară eu pot să accept alte oferte și să las UTA tot în Divizia B. Este în avantajul nostru ca să lucrăm în Divizia A, antrenori și ziariști.Totul este o afacere!". Asta așa e, dar când va juca echipa la nivel de Divizia A? ■ Duelul UTA-Poli a fost transpus în tribune printr-un excelent duel al fumigenelor. Cei 60 de timișoreni prezenți pe arena UTA au răspuns puternic fumigenelor arădene, cu un nor de fum alb, spre necazul spectatorilor din partea stângă a tribunei întâi, care nu au văzut terenul pentru minute bune. ■ Afluență mare de public, peste 6000 de oameni luând drumul stadionului, într-o zi de lucru, de la ora 11,00. UTA-Poli a fost întotdeauna o atracție deosebită ■ Cristian Todea a reușit golul victoriei și o evoluție bună la mijlocul terenului. Din păcate, Todea nu va evolua în importantul joc de la Câmpulung, acumulând în partida cu „Poli", al nouălea galben în acest sezon. În acest ritm, mijlocașul arădean riscă să nu își poată ajuta echipa în prea multe partide. ■ Pentru UTA, victoria cu „Poli" a adus multă bucurie, fiind prima la Arad, în partide de Divizie B. Acum subiectul este închis, urmând partide grele până la închiderea anului. Trei deplasări de foc, la Câmpulung, Sibiu și Corvinul, echipe de top care cedează greu pe propriul teren. Să vedem când se va trage linie, pe ce cai va sta Mister Rubinacci. Noi dorim să rămână un învingător.

Lorenzo Rubinacci dorește ca presa să nu destabilizeze echipa: „Vă rog, domnilor... Fiți profesioniști!"
Foto: V. MUSCA

DACIAN TODUȚA

DEPLASAREA SUPORTERILOR UTA LA CÂMPULUNG-MUSCEL

Membrii galeriei echipei UTA, care doresc să-și însoțească favoriții la Câmpulung-Muscel pentru a-i încuraja sunt anunțați că au la dispoziție un autocar „special" pentru ei, cu care pot face depalsarea.

Prețul deplasării este de 30.000 de lei, iar plecarea este prevăzută pentru vineri seara, în jurul orei 23,00. Înscrierile se fac la autocar, adunarea suporterilor fiind prevăzută pentru ora 22,30, în fața stadionului UTA.

Relații pentru înscriere se pot obține de la liderul galeriei, Luca Alecu, la numărul de telefon: 094/507980.

„SUPORTER CLUB UTA - RED FIGHTERS"

Liga Campionilor

Marți și miercuri s-au disputat partidele etapei a cincea din cadrul grupelor de calificare ale celei mai prestigioase competiții europene la fotbal, Liga Campionilor. Iată clasamentele celor opt grupe înaintea ultimei etape ce se va consuma săptămâna viitoare, pe 2 și 3 noiembrie:

GRUPA A

1. Lazio	5	3	2	0	12-3	11
2. Dinamo Kiev	5	2	1	2	8-7	7
3. B. Leverkusen	5	1	3	1	7-7	6
4. Maribor	5	1	0	4	2-12	3

Ultimele meciuri din grupă: Bayer Leverkusen - Maribor Teatanic; Dinamo Kiev - Lazio Roma.

GRUPA B

1. Barcelona	5	4	1	0	16-6	13
2. Fiorentina	5	2	2	1	6-4	8
3. Arsenal	5	1	2	2	6-7	5
4. A.I.K. Solna	5	0	1	4	2-13	1

Ultima etapă: AIK Solna - Arsenal; Fiorentina - Barcelona.

GRUPA C

1. Rosenborg	5	3	2	0	12-4	11
2. B. Dortmund	5	1	3	1	7-8	6
3. Feyenoord	5	0	5	0	6-6	5
4. Boavista	5	0	2	3	3-10	2

Ultimele meciuri din grupă: Boavista Porto - B. Dortmund; Feyenoord - Rosenborg

GRUPA D

1. Manchester Utd	5	3	1	1	7-3	10
2. Marseille	5	3	0	2	8-6	9
3. Sturm Graz	5	2	0	3	4-10	6
4. Croația Zagreb	5	1	1	3	5-5	4

Ultima etapă: Manchester Utd - Sturm Graz; Marseille -Croatia Zagreb

GRUPA E

1. F.C. Porto	5	4	0	1	9-5	12
2. Real Madrid	5	3	1	1	14-7	10
3. Olympiakos	5	1	1	3	8-12	4
4. Molde F.K.	5	1	0	4	6-13	3

Ultimele meciuri din grupă: Olympiakos - F.C. Porto; Molde F.K. - Real Madrid

GRUPA F

1. Valencia	5	2	3	0	7-4	9
2. Rangers	5	2	1	2	7-6	7
3. B. München	5	1	3	1	6-6	6
4. P.S.V. Eindh	5	1	1	3	5-9	4

Ultima etapă: Bayern München - Glasgow Rangers; Valencia - P.S.V. Eindhoven

GRUPA G

1. Bordeaux	5	3	2	0	7-4	11
2. Sparta Praga	5	2	3	0	9-4	9
2. Spartak Moscova	5	1	2	2	7-7	5
4. Willem II	5	0	1	4	7-15	1

Ultimele meciuri din grupă: Sparta Praga - Spartak Moscova; Willem II - Bordeaux

GRUPA H

1. Hertha	5	2	2	1	7-8	8
2. Chelsea	5	2	2	1	8-3	8
3. Milan	5	1	3	1	4-4	6
4. Galatasaray	5	1	1	3	7-11	4

Ultima etapă: Chelsea - Hertha Berlin; Galatasaray - A.C. Milan

***

Menționăm că echipele subliniate sunt virtual calificate în faza următoare a competiției, iar ocupantele locului trei din fiecare grupă, după ultima etapă, vor continua cursa în turul al treilea al Cupei UEFA.

C. MNERIE

Sub panou

■ CAMPIOANELE ÎN CĂUTAREA UNEI NOI VICTORII

Prima divizie de baschet feminin a ajuns înaintea etapei a IX-a din cadrul actualului sezon competițional. Campioana en-titre, B.C. ICIM Arad a început ezitant acest tur, în ciuda celor 7 victorii obținute în 8 partide. Fetele noastre nu-și găsesc cadența, chinuindu-se mai mereu pentru a obține victoria. Ultimul exemplu jocul cu BNR-ul de pe teren propriu, câștigat cu mare greutate, spre nemulțumirea suporterilor, care au început să-și piardă răbdarea și încrederea în antrenorul George Mandache.

Totuși, datorită nivelului slab al întrecerii, echipa arădeană, chinuit sau nu, își trece în cont succes după succes. Chiar și fără Bianca Drăguș, nerefăcută complet, BC ICIM merge la Brașov doar la victorie, și în mod normal, Fartecul nu le poate încurca socotelile. Așadar, cu toții mergem pe mâna Ancuței et company.

■ VA FI WEST PETROMUL „BUTURUGA MICĂ"?

După ce au realizat cea mai bună performanță din istoria clubului, calificarea în prima grupă valorică, băieții de la West Petrom nu se mulțumesc cu atât. Ei nu acceptă statutul de „cenușăreasă" a grupei valorice 1-8 și e decisă să urce cât mai multe trepte în clasament. Din păcate, debutul a fost unul cu stângul, la Sibiu, acolo unde, ne-au învins campionii en-titre.

Echipa lui Dragan Petricevici are o nouă misiune aproape imposibilă. Ei vor juca sâmbătă dimineața la Pitești, cu lidera la zi a campionatului intern. Este o bună ocazie pentru baschetbaliștii noștri de a demonstra că nu întâmplător au făcut pasul spre prima grupă valorică. Suntem convinși că, Marianovici și compania pot furniza o mare surpriză, dacă se mobilizează la maximum. În plus, mai e și o chestiune de orgolii, pentru că, Șerban Sere, cel care până mai ieri evolua la West Petrom, acum a trecut la echipa din Trivale.

Oricum, noi le dorim mult succes celor două echipe arădene în confruntările de mâine.

DANIEL SCRIDON

ÎN ATENȚIA IUBITORILOR DE ȘAH

Șahiștii arădeni sunt invitați a lua parte la Adunarea Generală ce va avea loc în 2 noiembrie a. c., ora 17,00, la sediul Casei de Ajutor Reciproc a Pensionarilor, din Piața Avram Iancu nr. 21.

Se vor discuta problemele șahului arădean și se vor lua măsuri de activizare a acestei ramuri sportive, în care orașul nostru are vechi și frumoase tradiții.

CORNEL MARIAN, director DJTS - Arad

Karate

MELINDA GYÜRE, DIN NOU CAMPIOANĂ NAȚIONALĂ

La sfârșitul săptămânii trecute la Baia Mare au avut loc Campionatele Naționale de Karate Kyokushinkai pentru copii, categoriile 9-10 ani și 11-12 ani. Sportivi de la C.S. ARIS TEHSHO (antrenor: Teofil Câmpian) au avut o bună comportare obținând următoarele rezultate:

La cat. 11 -1 2 ani:

● Melinda Gyüre - Locul I la Kumite, campioană națională

● Cristina Tamșa - Locul III la Kata și Locul III la Kumite

● Marius Stoiadin - Locul III la Kumite

La cat. 9 - 10 ani:

● Radu Gancea - Locul III la Kumite

● Ovidiu Condrea - Locul III la Kumite

În stilul Kyokusmin, se punctează doar când partenerul este doborât în urma folosirii unei tehnici permise.

Meciurile sunt extrem de dure și înving cei care au o constituție fizică și psihică robustă.

Reamintim că în traducere, Kyokusminkai înseamnă, **calea ultimului adevăr.**

La această competiție s-a evidențiat Melinda Gyüre, terminând toate meciurile în primele 30 secunde, fiind cea mai bună sportivă a acestui campionat. De fapt Melinda a reeditat succesul de anul trecut când a devenit pentru prima dată campioană națională.

Antrenorul aduce mulțumiri pe această cale S.C. ARIS S.A., în special d-lui manager Rusalin Opruț, datorită căruia s-a beneficiat de condiții bune de pregătire, precum și firmei S.C. TOLEDO S.A., care a sprijinit financiar activitatea.

Pentru cei interesați în practicarea acestui stil de artă marțială extrem de greu, se pot primii informații la tel. 251651, până la ora 15,00.

D. SCRIDON

SCHOLES A LOVIT O FETIȚĂ CU MINGEA

O fetiță croată, în vîrstă de nouă ani, a leșinat după ce a fost lovită în cap cu o minge de mijlocașul englez Paul Scholes, în timpul antrenamentului de marți, al formației sale, Manchester United, desfășurat cu o zi înaintea partidei cu Croația Zagreb, din Liga Campionilor, informează AFP, citînd presa croată.

Ivona Dragicevici, fiica unui fost jucător al formației Dinamo Zagreb, stătea, alături de tatăl său, Hrvoje, în spatele porții, pentru a-l vedea mai bine pe fotbalistul ei preferat, David Beckham.

Jucătorii echipei Manchester United și-au oprit antrenamentul pentru a o ajuta pe fetiță, care și-a recăpătat cunoștința după cîteva minute. Beckham i-a oferit Ivonei tricoul său și a îmbrățișat-o.

Programul competițiilor

■ **Fotbal.** Duminică, ora 11, în cadrul Diviziei C, se dispută partidele: **FC Telecom Arad - Cuprirom Abrud și U. West Petrom Arad - Minaur Zlatna.**

■ În Divizia D, **sâmbătă, ora 11:** Tricoul Roșu - Romvest, **de la ora 15:** Victoria Nădlac - CPL, Șoimii Pâncota - Gloria Arad. **Duminică, ora 11**: FC Ineu - Motorul Arad, **de la ora 15**: Păulișana Păuliș - Podgoria Ghioroc, Semlecana Macea - Comera, Frontiera Curtici - Șoimii Lipova, Dacia Beliu - Crișana Sebiș. Crișul Crișineu Criș stă.

■ „Onoare", **duminică, ora 15:** Felnac-Zăbrani, Apateu - Șepreuș, Șeitin - ICRTI, Șiria - A. Ineu, Iratoș - Vladimirescu, Bârzava - Țipari, V. Semlac - Dorobanți, Sânmartin - Sântana, Șimand - Zărand.

■ „Promoție", **Seria A**, duminică, ora 15: Glogovăț 99 - Covăsânț, Horia - Arkit, Zimand Cuz - Fântânele (ora 11), Ususău - Munar, Sânleani - P. Pecica, Satu Mare - Cruceni, Secusigiu stă.

■ **Handbal.** Sâmbătă, la Sala Sporturlor „Victoria" se dispută meciurile după următorul program: **ora 9,30, LPS CSS Arad - CSS Silcotub Zalău (Jun. II.- fem.), de la ora 11, Arbema Mureșul Arad - CSM Reșița (Divizia A - masculin).**

■ **Înot.** Sâmbătă, de la ora 10, la Bazinul acoperit „Delfinul", are loc concursul internațional de înot dotat cu Cupa Aradului, cu participarea sportivilor din Ungaria, Iugoslavia și România.

NOUA ECHIPĂ DE FORMULA 1 BAR-HONDA VA PARTICIPA, ÎNCEPÂND DIN SEZONUL VIITOR, LA CAMPIONATUL MONDIAL

Noua echipă de Formula 1 BAR-Honda, creată prin semnarea unui acord între gruparea British American Racing (BAR), condusă de scoținaul Craig Pollock și concernul japonez Honda, a fost prezentată oficial, marți, la Tokyo, urmînd să participe, din sezonul viitor, la Campionatul Mondial, informează AFP.

Responsabilii din cadrul concernului Honda Motor au anunțat, marți, că firma japoneză a dezvoltat un nou tip de motor, cu care va fi dotat monopostul noii echipe. Acest monopost va putea fi folosit în competițiile de Formula 1, începînd cu sezonul viitor, în situația în care va corespunde regulamentului tehnic al Federației Internaționale de Automobilism (FIA).

Directorul general al departamentului competiții din cadrul concernului Honda, Takefumi Hosaka, a afirmat că noul motor (RA000E) are 10 cilindri, așezați în V, are o mărime redusă și poate dezvolta 800 de cai putere. Hosaka nu a oferit detalii despre greutatea motorului și despre numărul de supape.

eta - 2u computer

OFERTĂ SPECIALĂ

- Calculatoare
- Imprimante
- Retele
- Soft
- Service

CARCASĂ ATX 230W
PLACA DE BAZĂ SIS 530, BUS 100, 512ko
AMD K6-2 400MHz
HDD 4,3GB UDMA
PLACA VIDEO SIS AGP
FDD 3,5"/1.44MB
SOUND YAMAHA + BOXE
SDRAM 32MB Pc100
MONITOR 14"
TASTATURA
MOUSE + PAD

485USD + TVA

ARAD, CLOSCA 2
Tel./Fax.: 251838
INTRARE DE PE B DUL REVOLUTIEI

TAXI ARDEAL

Întotdeauna mai IEFTIN decât cel mai IEFTIN
Prezentare gratuită la comenzi. Comisioane.
Toate acestea la un tarif de 2100 lei / km.
TELEFOANE:
284444 și 285555.
(c.b)

Rezolvati gestionarea cheltuielilor de întreținere prin
CONTOR ZENNER

Suntem o firmă specializată în gestionarea și evidențierea tuturor cheltuielilor asociațiilor de locatari / proprietari, în conformitate cu legislația română în vigoare, prin prestarea următoarelor servicii:

- Calculul corect al cheltuielilor comune ce revin fiecărui apartament din asociația de locatari / proprietari, cu tipărirea listelor și chitanțelor aferente;
- Repartizarea cheltuielilor de încălzire după consumul real prin montarea și citirea periodică a repartitoarelor de energie termică.

Noi vă oferim imparțialitate și calitate.
Relații la tel. 250889 / 251164. (974163)

De vânzare:

Imobile din Oradea și în împrejurimi, pentru activități industriale, comerciale, depozitare.
Se poate și ÎNCHIRIA în condiții avantajoase.
Chiria minimă - 2 USD + TVA/mp/lună.

Ofertele se depun prin fax 059/410.448 sau prin poștă la adresa: Oradea, str. Emanuil Gojdu Nr. 7, ap. 7, jud. Bihor.
(974195)

Vin sărbătorile de iarnă

Doriți: ● televizoare ● frigidere ● radiocasetofoane ● lăzi frigorifice ● congelatoare ● mașini de spălat?
Dacă DA vizitați magazinul
COMSIM-GOLDSTAR
Arad, Bd. Revoluției nr. 83, tel. 280817 (lângă magazinul Porțelanul)
Program
zilnic: 8-19 sâmbătă 8-13
Atenție: ● vindem și cu plata în RATE, fără avans la cumpărare!
● asigurăm garanție la produsele vândute
(974045)

În anul 1991
SATLINE
vă oferea televiziunea prin cablu, o fereastră deschisă spre lume.
Acum vă oferim și ...
FEREASTRA

Profile
TROCAL
Germania

Producem și montăm uși și ferestre din PVC armat cu geam termopan
Tel-fax 25 14 61; 094 50 72 11
Arad B-dul I. Maniu bl. 26 ap. 1
În curând SHOWROOM - P-ța M. Viteazu bl. M7

Societatea Asigurarea Românească SA ASIROM

organizează preselecție pentru ocuparea unor posturi de inspectori de asigurare la Sucursala ASIROM Arad:

Condiții:

- Studii superioare economice sau tehnice, promoțiile 1997, 1998, 1999;
- Cunoscători ai limbii engleze;
- Cunoștințe operare PC
- Abilități de comunicare, negociere, contractare;

Se asigură perioada de training gratuită înainte de începerea activității.

Scrisoarea de intenție și CV-ul vor fi depuse personal, până la data de 08 noiembrie 1999, la sediul Sucursalei ASIROM Arad, Str. N. Grigorescu nr. 1-3, Arad.

Relații la telefon: 057/255927
(974196)

ARCOMMAT GRUP S.A.
2900 Arad - Romania
Str. Voevod Moga nr. 65-67
Tel./Fax. 0040 57 281779, 0040 57 276333

dealer autorizat
DERMATINA S.A.
Vinde la preț de producător:

ECHIPAMENT DE PROTECȚIE
* CIZME * MĂNUSI * PELERINE * SORTURI *
* COVOARE PVC * MATERIAL PT. PRELATE *

ARTICOLE TEHNICE DIN CAUCIUC ȘI PVC
* FIRE * TUBURI * FURTUNE * CHEDERE *
* FOLIE POLIPROPILENĂ

ETICHETE AUTOCOLANTE
BENZI ADEZIVE

TotalBau
Magazinul de vopsele
TOTAL BAU

VINDE LA CELE MAI MICI PREȚURI VOPSELE, UNELTE ȘI ACCESORII DE VOPSIT DIN IMPORT
• vopsele lavabile pentru fatade și interior, 800 nuante (DISZPERZIT TITAN, SUPRALUX, LIMIT, MODAKRIL)
• Vopsele pentru lemn și metal - 1000 nuante;
VAPOREX (soluție pentru pereți cu igrasie)

OFERTA LUNII:
vopsea lavabilă HERA 25 kg - 360.000 lei
Arad, str. Lucian Blaga nr. 19 (fost Miron Constantinescu)
TELEFON 210676;
PROGRAM ZILNIC 8,30-16,30; SÂMBĂTĂ 9,00-12,00
(658988)

LA INTERSAT ȘI STARLINE

CONECTARE GRATUITĂ!

SC „INTERSAT" SRL și SC „STARLINE" SRL COMUNICĂ: în această perioadă se conectează gratuit (fără taxă de instalare) la televiziunea proprie prin cablu. Toți cei care optează pentru această cablare, beneficiază de gratuitate cu condiția să achite abonamentul TV anticipat până la sfârșitul acestui an (1999).

Vă așteptăm la casieriile noastre:

INTERSAT: ● Calea A. Vlaicu, bloc 27; ● Micălaca bloc 501; ● Alfa, bloc 47, sc. A; ● str. M. Eminescu, Cinema Mureșul.
STARLINE: ● Bd. Iuliu Maniu, bloc 26.
(974159)

COMPUTER FORCE

UN PC PERFORMANT cu numai 599 USD +TVA

PC INTEL PII 366 MHz 128k
-32 Mb SDRAM PC 100
-Hdd 6.4 Gb QUANTUM CX UDMA 66
-CD ROM 48x + SB + boxe
-Monitor DIGITAL 15" SVGA
-Tastatura, mouse, pad si husa

ARAD
-Blv. Revolutiei Nr. 101
Linga dispeceratul "GETAX"
-ORAR: Luni-Vineri 9-17
Sambata 9-13
tel. 057-280.785
Timisoara 056-191.334
Oradea 059-414.521-141

CALCULATOARE IMPRIMANTE ACCESORII
▶ Sisteme pretestate
▶ 3 ani garantie
▶ vanzare si in rate
▶ 5 ani experienta
▶ GRATUIT ! livrare si instalare la domiciliu

DORIȚI O TÂMPLĂRIE MODERNĂ PENTRU CASA DVS.?

◆ Preferați ca această tâmplărie PVC cu sticlă termopan să fie de calitate și din import?

Apelați la:

EXCLUSIV AL-PLAST

■ Casa dvs. poate avea de astăzi:

UȘI, FERESTRE CU STICLĂ TERMOPAN!

Arad, str. Pădurii nr. 91A, tel. 210280
AICI TOTUL ESTE IEFTIN ȘI DE O CALITATE DEOSEBITĂ!
ÎNCERCAȚI!
(973755)

MATRIMONIALE

ITALIAN, pensionar, caut femeie pentru conviețuire, maximă seriozitate, scop căsătorie. Informații și detalii, telefon 094.117.730. (33480)

Sunt din AUSTRIA, am 39 ani, caut o prietenă suplă, până la 35 ani, care vorbește germana, sau engleza. Căsătoria nu este exclusă. Cu toate că stau în scaun cu rotile arăt destul de bine, sunt activ și aș fi bucuros dacă mi-aș putea petrece timpul liber cu tine. Dacă vrei să mă cunoști mai bine, scrie-mi te rog cu fotografie. JOSEF ENTHOLZER STEEGENSTRABE 27 4722 PEUERBACH. AUSTRIA. (4113067)

ANIVERSĂRI

Pentru SAVU ALIN, 20 de trandafiri, „LA MULȚI ANI!" și armată ușoară. Tata și Mica. (33632)

VÂNZĂRI APARTAMENTE O CAMERĂ

Vând garsonieră în Faleză Sud, parter. Telefon 531218. (33737)

Vând garsonieră în Micălaca, str. Abrud, et. IV, acoperiș garanție 10 ani, design occidental, condiții deosebite, preț 10.500 DM, negociabil. Telefon 260094. (33357)

Vând (schimb) garsonieră confort I, etaj III, Micălaca, zona 500, cu îmbunătățiri. Telefon 251183. (33961)

Vând garsonieră, confort I, et. IV, zona UTA. Telefon 469081. (3042159)

Vând garsonieră cf. III, Fortuna. Telefon 246993. (33670)

Vând garsonieră, Aurel Vlaicu. Telefon 245068, 289144. (33681)

Vând urgent garsonieră cu multiple îmbunătățiri, zona Piața Soarelui, Micălaca. Telefon 094 568 844. (33701)

Vând garsonieră, confort I, central, str. Bușteni nr. 14, bl. A, sc. B, ap. 12. Relații zilnic, orele 17-19. (33491)

Vând apartament în curte, una cameră, bucătărie baie, cămară alimente, str. Eminescu nr. 51, ap. 2. Telefon 245974. (33739)

Vând apartament una cameră, bucătărie, baie, dependințe, casă str. Mărășești (zona Intim). Telefon 289280. (33401)

Vând garsonieră, confort I. Telefon 057/269122. (33772)

Vând apartament o cameră, (ne)mobilat bl. X.38, et. II. Informații telefon 268520, după ora 16. (33764)

Vând garsonieră, confort I, Vlaicu, et. III, neîmbunătățită, (ne)mobilat, total 38 mp, 9.000 DM, negociabil. Telefon 220338. (33761)

Vând garsonieră, central, 9.700 DM. Telefon 230856, după amiază. (33759)

Vând urgent apartament una cameră, confort I sporit, îmbunătățiri, et. IV/IV. Telefon 092.927.679 sau 057/271211. (33744)

Vând apartament 1 cameră. Telefon 257851. (33750)

Vând apartament 0 cameră, la Podgoria, deasupra farmaciei, spațiu mare. Telefon 272227, după ora 20. (33749)

Vând garsonieră, confort I, Micălaca, bl. 173, et. I, amenajări multiple. Telefon 261117; 094.533.258. (33765)

Vând apartament, B-dul Dragalina nr. 18, et. III, ap. 29, 0 cameră, baie, bucătărie, terasă mare. Informatii telefon 280484; 01.335.62.35. (33765)

Vând apartament 1 cameră, zona UTA. Informații telefon 240788, orele 16-18.

VÂNZĂRI APARTAMENTE DOUĂ CAMERE

Vând apartament 2 camere, centru, Praporgescu, etaj I, decomandat, suprafață mare; 30.000 DM. Telefon 092.308.400. (33529)

Vând apartament 2 camere, decomandat, Micălaca, etaj 4/4, acoperiș țiglă, îmbunătățit, 19.500 DM negociabil. Telefon 235784; 092.308.400. (33529)

Vând ieftin, apartament 2 camere, toate îmbunătățirile, excelent, et. IV, acoperiș în garanție, Confecții. Telefon 252009. (33669)

Vând apartament 2 camere, Confecții, bloc 12, sc. B, 10.000 DM. Telefon 092.295.340. (33619)

Vând apartament 2 camere, central, et. IV, acoperiș țiglă, îmbunătățit. Telefon 255867, 094 612 881. (33233)

Ocazie! 23.500 DM apartament 2 camere, ultracentral, multiple îmbunătățiri + mobilă. Telefon 210255; 210555. (33206)

Vând apartament 2 camere, ultracentral, decomandat. Telefon 234538, 254330, după ora 16. (33340)

Ocazie! Vând apartament 2 camere, Vlaicu, 10.000 DM. Telefon 270856. (33347)

Vând apartament, str. Ecaterina Varga, 2 camere, decomandate, et. II, preț 27.000 DM, negociabil. Telefon 231410. (33357)

Vând apartament 2 camere, Miorița, etaj I, bloc cărămidă, amenajat, preț 17.000 DM. Telefon 250209. (33474)

Vând apartament 2 camere, parter, Podgoria, îmbunătățit, preț 21.500 DM. Telefon 220400. (33607)

Vând apartament zona Gării, amenajat stil occidental, mobilat parțial; preț 35.000 DM negociabil. Telefon 094.160.581. (33539)

Vând urgent apartament 2 camere, Intim, et. III. Telefon 237377. (33573)

Vând (închiriez) apartament 2 camere, parter, Micălaca. Telefon 277386. (33697)

Vând [illegible] 2 camere, decom[illegible], et. I, zona Podgoria. Telefon 254619. (33726)

Vând urgent, convenabil, apartament 2 camere, îmbunătățit, zona Miorița. Telefon 269213. (33725)

Vând apartament 2 camere, confort I, et. III, Calea Romanilor. Telefon 057/283125. (33677)

Vând apartament 2 camere, parter, cu îmbunătățiri, Calea 6 Vînători, mobilă dormitor tip Nădlac, pene de gâscă. Informații telefon 231869. (33639)

Vând apartament 2 camere, Confecții, bl. 12, sc. B, 10.000 DM. Telefon 092 295 340. (32981)

Vând apartament 2 camere, 2 balcoane, parchet, faianță, gresie, etaj 2, zona 300, în față, 21.000 DM. Telefon 270856. (33623)

Vând apartament 2 camere, confort I îmbunătățit, str. Banu Mărăcine. Telefon 235017 după ora 13. (33505)

Vând (închiriez) apartament 2 camere, confort I, et. I, complet îmbunătățit, Vlaicu, zona Z-uri. Informații telefon 272710, 275904, după ora 17. (33745)

Vând urgent apartament 2 camere, parter, modificări multiple, posibilități spațiu comercial. Telefon 092.569.883. (33744)

Vând apartament 2 camere, la Podgoria, în casa cu farmacia. Telefon 272227, după ora 20. (33749)

Vând apartament 2 camere, bucătărie, baie, antreu, cămară alimente, pivniță și pod, central. Telefon 283746, între orele 17-20. (33781)

VÂNZĂRI APARTAMENTE TREI CAMERE

Vând apartament 3 camere, et. IV, Alfa, îmbunătățit, decomandat, 15.000 DM. Telefon 257946. (33292)

Vând apartament 3 camere, zona III, Micălaca, ocupabil imediat. Telefon 272019. (33794)

Ocazie! 21.500 DM apartament 3 camere, central, îmbunătățit. Telefon 210255, 210555. (33206)

Vând apartament 3 camere, decomandat, zona Vlaicu, bl. X.34. Telefon 417191 sau 092.995.057. (33358)

Vând urgent apartament 3 camere, Samantha urcător, et. III-IV. Telefon 531594. (33424)

Vând urgent apartament 3 camere în casă proprietate, 190 mp suprafață locuibilă, anexe: pod propriu, pivniță, garaj. Sunt posibilități de extindere a clădirii. Central: str. Gh. Barițiu nr. 15, et. I. Telefon 287776 sau 092.298.298. (f.659467)

Vând apartament 3 camere, Micălaca, bloc 506; 16.000 DM. Telefon 057 - 210066; 092.706.028. (33429)

Vând apartament 3 camere, Micălaca, bloc 718. Informații telefon 219145, după ora 18. (33418)

Vând urgent, 3 camere, ultracentral, et. II, cf. II, 25.000 DM. Telefon 255443, 092 990 164. (33588)

Vând apartaemnt 3 camere, Piața Spitalului, multiple îmbunătățiri, 39.000 DM. Telefon 253282. (33731)

Vând apartament 3 camere, garaj, Alfa. Telefon 258271; 283064. (33007)

Vând apartament 3 camere + garaj, Vlaicu, bl. B21. Telefon 271747, seara. (33320)

Vând apartament 3 camere, ultracentral, decomandat, et. I. Telefon 252014, 094 531 805. (32672)

Vând urgent apartament 3 camere, decomandat, cărămidă, centru Vladimirescu, str. Libertății bl. 5, ap. 2, posibil privatizare, gaz, întreținerea foarte mică, 18.000 DM, negociabil. (33741)

Vând urgent apartament 3 camere, decomandat, confort I, zona Gării, et. X (sau schimb cu 2 camere + diferență). Telefon 235676, 18.000 DM. (33754)

VÂNZĂRI APARTAMENTE PATRU - CINCI CAMERE

Vând apartament 4 camere, 160 mp, str. Coșbuc; apartament 3 camere, 140 mp, str. Coziei. Telefon 092.227.450. (33109)

Vând apartament 4 camere, zona 300, Malul Mureșului, toate îmbunătățirile, garaj autorizat. Telefon 259891. (33600)

OCAZIE UNICĂ! Vând foarte ieftin apartament cu 4 camere, decomandate, parter înalt, bun pentru privatizare, zona UTA, 112 mp, vedere pe strada principală. Telefon 233002 sau 092 251 535. (33687)

Vând apartament 4 camere, Micălaca. Telefon 263925. (33763)

Vând apartament 4 camere, la Podgoria, în casa cu farmacia. Telefon 272227, după ora 20. (33749)

Vând apartament Samantha 4 camere, preț negociabil la vedere. Telefon 057/231162. (33742)

VÂNZĂRI CASE

Vând casă, împreună cu alimentară, vad bun. Telefon 092 636 497. (33656)

Vând casă, Grădiște, toate facilitățile; deosebită. Informații telefon 092.207.518; 276353. (33918)

OCAZIE! VÂND CASĂ, toate utilitățile, suprafața 900 mp. Telefon 092.239.471; 256543 - până la ora 16. (31726, 31955)

Vând casă cu curte, 400 mp, mobilier. Telefon 092 599 416. (33333)

Vând casă în Vladimirescu, zonă centrală, 4 camere, dependințe, încălzire centrală automată, preț negociabil. Informații telefon 514207. (32993)

Vând casă în Pârneava, cu grădină și gaz. Telefon 211792. (33165)

Vând casă neterminată, Ineu, str. Avram Iancu, nr. 38. Telefon 511630. (33552)

Vând casă central, singur în curte, 43.000 DM negociabil. Telefon 094.837.193; seara - 259246. (33515)

Vând casă 4 camere, încălzire centrală gaz, grădină, garaj, str. Arhitect M. Tabacovici nr. 35, Arad. Telefon 092.640.821; 473012. (32312)

Vând casă în Pecica, 3 camere, baie, anexe, și grădină sau schimb cu apartament în Arad. Telefon 468540. (3042157)

Vând casă mare, cu grădină, pivniță, încălzire gaz, calorifere, toate facilitățile, total 1200 mp; preț 55.000 dolari, str. Gheorghe Doja, nr. 94. Telefon 284811. (32548)

Vând casă central, 3 camere, dependințe; parter: alimentară, restaurant. Telefon 234862. (33485)

Vând casă tot confortul, comuna Vladimirescu. Telefon 255981, 092 284 409. (33666)

Ocazie! Vând casă ocupabilă imediat, (ne)mobilată, în Arad, str. Aprodul Purice nr. 30, 2 garaje, telefon, satelit, 450 mp, tot confortul. Telefon 057-289757, între orele 16-20. (33652)

Vând casă mică cu grădină în Ineu, str. Avram Iancu nr. 147. Telefon 057-289293. (33652)

Vând urgent casă Gai, str. Ion Creangă nr. 27, 1.750 mp, vizibilă zilnic. (33680)

Vând casă, comuna Vladimirescu, stradă paralelă cu șoseaua cu 4 camere, bucătărie, baie, anexe și grădină mare. Informații telefon 094 245 735. (33686)

Vând casă, oferă posibilități privatizare (en gros, birouri firmă, depozite), str. Pădurii, colț cu Rebreanu nr. 25-27. Telefon 092 264 539. (33695)

Vând casă cu etaj, în roșu, Chișineu Criș, str. Dragoș Vodă nr. 2, telefon 521186. (4113156)

Vând convenabil casă spațioasă în Aradul Nou. Telefon 092 226 357. (33740)

Vând casă veche cu 28 arii grădină, în Olari, Telefon 274536. (32984)

Vând casă în Zimand Cuz nr. 258, 20.000 DM. Informații telefon 248053. (33723)

Vând la 30 km, de Arad, casă 3 camere, grajd, magazie de cereale și 60 arii de grădină, situate la marginea satului. Telefon 251662, int. 14. (33649)

Vând casă nouă, cu mansardă, 4 camere + anexe, Bujac, 40.000 DM, negociabil. Telefon 244431. (33350)

Vând casă cu grădină în Miniș, cu fântână și apă curentă, la nr. 145. Informații Păuliș, familia Ardelean Liliana nr. 125 (a lu' Concea) sau telefon serviciu 255280, Lili Ardelean. (33584)

Vând casă mare 4 camere, bucătărie, baie, curte și grădină mare, încălzire gaz, str. Vasile Ureche nr. 30, Arad; 35.000 DM. Telefon 283278. (32241)

Vând la prețul de 3.300 DM, casă 3 camere, 1100 mp, pomi fructiferi, apă, curent, sat Voevodeni, lângă Moneasa. Telefon 057/238209; 094.862.353. (33742)

Vând casă cu grădină, gaz, canalizare, Grădiște, str. Porumbului nr. 15, vizibilă vineri, orele 16-18, sâmbătă orele 10-13 sau telefon 255976. (33475)

Vând casă cu grădină, 3.600 mp, în Gai. Telefon 254477. (33476)

Vând casă mare, 3 camere, dependințe, posibilități privatizare sau creștere a animalelor, zona Aradul Nou, sau schimb cu apartament 2 camere + diferență, preț 28.000 DM, negociabil. Telefon 057/278908. (31954)

Vând casă în comuna Secusigiu nr. 307. Informații telefon 255662. (33425)

Vând urgent și convenabil casă mare, comuna Livada. Telefon 412204. (32469)

Vând casă 1500 mp, Gai. Telefon 240744. (33561)

Vând casă 2 camere, str. Lăcrămioarelor nr. 15 Arad. Telefon 263925; 245646. (33763)

Vând urgent, convenabil, casă, zonă centrală. Telefon 094.122.890. (33758)

Vând casă veche, 2 apartamente, teren 540 mp, str. Andrei Șaguna, aproape de Spitalul Județean. Telefon 211820, seara. (33755)

Vând casă tip vilă 170 mp, încălzire centrală gaz metan, 60.000 DM, casă 100 mp, 28.000 mp, str. Grigore Alexandrescu nr. 42. Telefon 256661; 288686; 094/785.866. (33753)

Vând urgent casă în Sînicolaul Mic, 24.000 DM. Telefon 234608; 094.183.043. (33746)

Vând case în Secusigiu nr. 42 și 42A, curte asfaltată, grădină mare, anexe, piscină, încălzire centrală proprie, baie, amenajat tip occidental, cu sau fără mobilă. Telefon 289727. (33762)

Vând casă în str. Renașterii nr. 75A. Telefon 263572, 261879. (33768)

Vând casă în Sînicolaul Mic, str. Coasei nr 21, preț 11.000 DM, negociabil. (33769)

Vând (schimb) casă în Galșa cu apartament cu 2 camere Arad. Informații telefon 466723. (33915)

VÂNZĂRI SPAȚII

Vând căsuță lemn (spațiu comercial) cca 30 mp. Informații telefon 094 282 449, non stop. (33199)

Vând gheretă, Piața Fortuna. Informații telefon 092.267.602. (33336)

Vând (închiriez) gheretă pe peronul gării Aradul Nou. Telefon 092.679.936. (33741)

Vând hală industrială în incinta Abatorului Vechi, suprafața 252 mp. Telefon 094.698.659; 094.770.634. (33500)

VÂNZĂRI TERENURI

Vând teren (500 mp) în Subcetate (apă, gaz). Telefon 250411. (33633)

Vând teren intravilan 1000 mp în Lipova, amplasat ideal pentru construit casă. Telefon 561053, după ora 18. (33713)

Vând teren arabil, 1,72 ha, din Asociația Sânpaul. Telefon 244552. (33312)

Vând teren intravilan, Subcetate, str. 13 Martiri nr. 6, 921 mp. Telefon 280231; 092.645.958. (33068)

Vând vie cu colnă, Ineu; 6.000 DM. Telefon 219181. (33543)

Vând teren intravilan, 600 mp, front 15 m. Telefon 262619. (33665)

Vând loc de casă 1.000 mp și teren aferent 29 ari în localitatea Șofronea. Telefon 057-416281. (33728)

Vând 2,30 ha pământ arabil în Arad. Telefon 271122; 092.887.161. (33727)

Vând loc casă vizavi de Biserica Ortodoxă din Radna (Lipva 2). Telefon 094.393.797. (33034)

Vând urgent 1,5 ha teren pentru utilizări diverse, lângă șoseaua spre Nădlac. Informații telefon 246295. (33716)

Vând șapte ha pământ arabil în Olari. Telefon 274536. (32984)

Vând cabană localitatea Barațca cu 500 mp teren; 1080 mp, grădină intravilan Zimand Cuz; 0,50 ha teren localitatea Arăneag (zonă turistică); grădină cu pomi și vie, localitatea Ghioroc. Telefon 282940, orele 18-23. (32486)

Vând 0,5 ha pământ arabil în Sînicolaul Mic, lângă SMT, preț 4 milioane lei, negociabil. Telefon 057/278908. (31953)

Vând teren intravilan 400 mp, front 15 mp. Telefon 286476. (33756)

VÂNZĂRI AUTO

De vânzare Ford Orion Diesel, an 1994, Diesel, katalizator, Euro 2, central, servo, ABS, airbag, radio cas, preț 8.500 DM. Informații la telefon 057/266901. (33793)

Vând CIELO roșu full-extra, îngrijită, 70.000 km, preț 10.000 DM. Telefon 092/273742. (33750)

Vând Iveco Turbo Daily 35-10, TD, an 1993, 8+1 locuri, înscrisă, modelul lung, loc mare bagaje, roți duble, etc. stare impecabilă. Relații telefon 094.534.745; 056/222616.

Vând Dacia 1410, an '99 luna 06, 11.000 km, culoare maro sidef, impecabilă. Relații la telefon 094.534.745; 056/222616.

Vând Ford Mondeo, an 1995, înmatriculat persoană fizică, 1,8 16 V, 115 CP, central, full servo, stare impecabilă, nerulat în țară. Telefon 094.534745; 056/222616.

Vând motoretă Yamaha 48 cmc și motoretă Piagio, noi. Telefon 092.292.611. (33794)

Vând Opel Omega „B" an 1995, benzină 2.000 cmc 16V, 13.000 DM; Opel Kadet 1,3 benzină, an 1988, înmatriculat nonprofit, 4.300 DM. Telefon 257730; 092.281.015. (33909)

Vând Mercedes 350 S; Jeep Toyota Land Chrysler. Telefon 092.227.450. (33109)

Vând convenabil Dacia 0 km, orice model, livrare imediată. Telefon 094.391.896. (33134)

Vând DACIA 1310 TX, an 1986, preț 2.150 DM, negociabil. Telefon 260869. (33368)

Vând avantajos ANVELOPE CAMION diametru 17,5; ARO, JEEP 15, 16; AUTOTURISME 12 13, 14, 15, 16, 17 țoli. Telefon 259339, 563027. (3040386)

Vând Saviem izotermă 5,5 tone, preț avantajos; negociabil. Telefon 094.517.763. (30964)

Vând Dacii 0 km, noi, orice tip și la comandă. Telefon 094 157 830. (33309)

Vând Dacia 0 km, orice tip sau schimb cu una mai veche + diferență. Telefon 056-219869, 094 291 600. (33293)

Vând Opel Vectra Turbo Diesel, Intercoler, cu toate îmbunătățirile, adus recent în țară, fabricație 1994 sau schimb cu Dacia. Telefon 056-219869, 094 291 600. (33293)

Vând Dacia 1310, an 1987, preț 1800 DM, negociabil. Telefon 253572, 094.544.832. (33406)

Ocazie! Vând Skoda Felicia 0 km, sub prețul de pe factură; negociabil, eventual la schimb cu o Dacia mai veche. Telefon 056 - 219869 sau 094.291.600. (33467)

Vând Lada 1500, an 1979, stare bună, 2.000 DM negociabil. Telefon 094.392.557. (33506)

Vând autoturisme Dacia, zero km, 46.000.000 lei albe și 47.000.000 lei metalizate; stoc limitat. Telefon 092.290.473; 057 - 250030. (33507)

Vând autoturism marca Opel Astra Caravan, an 1992, Euro 2, preț 6.500 DM negociabil. Telefon 094.160.581. (33539)

Vând Dacia Nova GT, în garanție până în septembrie 2000 cu sistem de închidere și alarmă, stare ireproșabilă. Informații telefon 237470. (33432)

Vând autobenă Saviem 6,5 tone, an 1980, stare bună de funcționare. Telefon 276488.

Vând Dacia 1310, stare foarte bună, preț negociabil. Telefon 094 887 708. (33637)

Vând Dacia 1310, stare excepțională, preț convenabil. Telefon 094 887 708. (33637)

Vând Opel Rekord, numere noi, stare bună funcționare. Telefon 243443. (33624)

Vând Ford Escort XR3i, înmatriculat, 1984, 1.600 cmc, 2.800 DM, negociabil. Telefon 279153. (33606)

Vând Renault 18 (schimb) benzină, înscris p.f., fabricație 1980. Telefon 439199. (33576)

Vând motor tractor U650. Telefon 281166, după ora 17. (33654)

Vând TV carosat, stare funcționare, CIV, verificae auto făcute în luna mari, toate taxele plătite, preț rezonabil, sat Dud nr. 175. (33662)

Vând MERCEDES SEL 5.000 cmc, full option, 53.000 km, 22.000 USD, înmatriculat persoană fizică. Se acceptă variante. Telefon 092 544 447 sau 063-233861. (33679)

Vând Jeep Mitsubishi Pajero, 4.650 DM. Telefon 277181. (33685)

(Continuare în pagina 18)

(Urmare din pagina 17)

Vând Golf I, an 84, înmatriculat, preț 2.500 DM, negociabil. Telefon 259236, 267236. (33700)

Vând BMW 525 TDS, înmatriculat persoană fizică, motor TDI, din 1994, multe extra, CD, impecabil, preț 17.000 DM, negociabil. Telefon 092.684.662 sau 057/276957. (33657)

Vând Renault 10,. cu CIV, stare bună, 800 DM. Informații telefon 092.518.892 sau 276957. (33657)

Vând piese Mitsubishi și Opel Kadet. Telefon 274536. (32984)

Vând Saviem 7,5 tone, înscris, vizibil duminică, piața mașini. Telefon 264816, seara. (33714)

Vând ARO 320, 1989, motor Brașov, localitatea Mâsca nr. 188. (33706)

Vând Oltcit RM, fără motor, preț convenabil. Telefon 222318. (33704)

Vând urgent Peugeot 405, an 1990 și Ford Sierra, an 1988, înmatriculate persoană fizică. Telefon 094.129.163; 094.134.963. (33720)

Vând Opel Astra TD, înmatriculat; Dacia nouă; RABA 16 tone; ARO înmatriculat. Telefon 057/279722; 094.286.769. (33574)

Vând VW LT 28 D, 1985, înmatriculat, transporter marfă. Telefon 276163. (33451)

Vând Dacia 1410, 1995, metalizată, bord C.N. geamuri ionizate, trapă. Telefon 284848. (33224)

Vând talon + mașină Opel Kadett, avariat, fabricație 1978. Telefon 094.182.966. (33730)

Vând Dacia 1310, an 1985. Telefon 289432, după ora 15. (33373)

Vând Renault rapid autoutilitară 1100 cmc, an 88, înscris normal, numere noi, preț 4.600 DM. Telefon 094.508.658. (33459)

Vând Fiat Regata Diesel, an 1986, stare bună de funcționare, preț 3.500 DM. Telefon 092.632.340 sau 257728. (33452)

Vând Isuzu Troper Diesel Microbus, an 1995, 80.000 km; preț 8.500 DM. Telefon 092.998.710. (33519)

Vând tractor U-650, aproape nou, 1995. Telefon 094.773.341. (2055824)

Vând Dacie brek; Dacia 1310, plug, remorcă auto și motoare Dacia complete. Telefon 513001, seara. (2055828)

Vând tractor U-650, renovat. Telefon 057/511606. (2055827)

Vând în Ineu motor ARO Brașov + cutie. Telefon 511615. (2055826)

Vând Lada Samara 1993, înscris recent persoană fizică. Telefon 057/269122. (33772)

Vând Dacia papuc, fabricație 1990. Telefon 276897, după ora 16. (33762)

Vând ieftin sau schimb cu altă mașină + diferență, Opel Astra, fabricație 1993, înmatriculat, stare ireproșabilă, preț 9.000 DM. Telefon 094.845.888; 056.225.901.

Vând Espero, impecabil, 8.000 km. Telefon 057/256732. (33743)

Vând Dacia 1310; Dacia papuc, preț convenabil. Telefon 464027. (33738)

Vând Mercedes 250 Diesel, an fabricație septembrie 1992, înmatriculat, alarmă, genți aluminiu, central. Telefon 094.616.315. (33787)

Vând Dacia 1300, elemente 1310, fabricație 1982, stare foarte bună, motor Renault, CIV, VT 2000, preț 1600 DM, negociabil. Telefon 514723, Vladimirescu. (33733)

Vând combină recoltat porumb pe 2 rânduri, autopropulsată, motor 4 cilindri, consum foarte mic, marcă franceză, stare foarte bună. Telefon 057/462486. (33759)

Vând FORD SIERRA înmatriculată, 2.000 DM și ARO camionetă, 3.500 DM. Telefon 214010. (33774)

Vând Citroen Xantia, an 95, înmatriculat persoană fizică, km puțini 1,6 benzină sau variante. Telefon 094.164.665. (33922)

Vând Talbot Horizont 1986, benzină, înmatriculat persoană fizică, preț 1.500 DM. Telefon 092.202.599. (33927)

Vând autocar MAGIRUS în stare de funcționare și pentru piese schimb. Telefon 057 - 285412.

Vând Ford Orion Diesel, fabricație 1987, consum 5/100 sau schimb cu Nova pe injecție. Telefon 094.887.451. (33958)

VÂNZĂRI ELECTRO

Vindem TV COLOR, 800.000-1.100.000 lei, garanție 6 luni. Telefon 244904, orele 9-17. (32146)

Vând TV COLOR en - gros, en - detail, gamă diversificată, prețuri minime; garanție. Telefon 289456; 092.239.242. (33626)

Vindem LĂZI FRIGORIFICE; CONGELATOARE; VITRINE; COMPRESOARE 5.000 W; CAMERE FRIG; DULAPURI FRIG; inox; garanție un an. Telefon 281384, orele 8-18. (29999)

Vând ieftin INSTALAȚII SATELIT și BOXE 50 W. Telefon: Arad 237471; Ineu 511485. (28770)

Vând MAȘINĂ SPĂLAT AUTOMATĂ, 880.000 lei; TV COLOR 700.000 lei; LADĂ FRIGORIFICĂ 1.300.000 lei, ofer garanție. Telefon 259339, 563027. (3040385)

Vând TV color Philips, Nokia, Grundig, teletext, telecomandă. Telefon 264004. (33304)

Vând toată gama de piese pentru frigidere casnice și comerciale, frigidere second-hand. Telefon 270622. (33362)

Vindem o mare gamă de TELEVIZOARE COLOR, STEREO. Informații telefon 280260, 211213, orele 10-20. PREȚURI CONVENABILE. (33185)

Vând cuptor patiserie și cuptor pentru pizza. Telefon 210019. (33447)

Vând TV color, mașină spălat automată, calorifer electric, cu ulei, cu garanție. Telefon 284604. (33442)

Vând CÂNTARE ELECTRONICE și CASE MARCAT FISCALE pentru comerț, restaurant, servicii, benzinărie. Telefon 272727. (33415)

Vând combină frigorifică, mașini spălat automate, cuptor cu microunde. Telefon 216143, după ora 17. (33594)

Vând congelator marca AEG, stare bună. Telefon 284846. (33675)

Vând instrumente muzicale, instalații de sonorizare, negative SMF mărcile Peavey, Roland. Telefon 059 - 416034, 094.251.207. (32466)

Vând diferite TELECOMENZI pentru televizor (165.000 lei), video, satelit, transformatoare linii. Telefon 092.368.868. (31923)

Vând mașină spălat automată 1.000.000 lei; TV color 700.000 lei; frigider 700.000 lei; combină frigorifică 1.500.000 lei, chiuvetă inox 300.000 lei. Telefon 275277. (28757)

Vând cuptor patiserie, inox, 8 tăvi. Telefon 054.240.581.

Vând casă de marcat. Telefon 263925. (33663)

Vând congelator cu sertare și combină frigorifică. Telefon 456195; 094.774.509. (33777)

Vând congelator 5 sertare, Zanussi, nou. Telefon 094.887.451. (33958)

Vând videorecorder, Tv color 37-72, turn audio, pe componente, boxe 50-170 W. Telefon 094.577.944. (33792)

VÂNZĂRI DIVERSE

Vând FIER BETON 5.900 lei/kg; BCA-605.000 lei/mc, str. Independenței nr.. 7, Bujac. Telefon 273785; 092.457.280. (33776)

Vând făină soia pentru furajat animale și păsări, 5.200 lei/kg, motor tractor 45 CP. Telefon 531218. (33737)

Vând termoteka Beretta și Ocean; convertoare și boilere pe gaz. Telefon 253973. (33532)

Vând en-gros, HAINE SECOND HAND, GERMANIA, peste 20 sortimente. Telefon 289456; 092.239.242. (33626)

Vând termotecă gaz, instant baie, bucătărie, calorifere, ofer un an garanție. Telefon 092 989 017. (33655)

Vând PLASĂ GARD zincată, orice dimensiuni, PLASĂ RABITZ și CUIE CONSTRUCȚII, str. Vrabiei nr. 4. Telefon 289997, 094.558.552. (27190)

Vând PARCHET fag aburit, uscat; pervazuri; palux. Telefon 235271; 094.555.338. (33541)

Vând cuptor patiserie electric, fabricație Germania. Informații telefon 514207. (32995)

Vând vitrină frigorifică și mobilier magazin. Telefon 468470. (33191)

Vând EUROBOLȚARI termoizolanți cu garanție: 300x250x200, 3.600 lei/buc; 1 mc-240.000 lei. Telefon 281491; 092.381.750. (33294)

Vând linii telefonice 89xxxx (erotice, matrimoniale, party line). Telefon 094 523 312. (33379)

Vând ouă prepeliță (medicament, reproducție) cu instrucțiuni. Telefon 289966, 248064. (33430)

Vând pian scurt, marca Berekszaszy. Informații telefon 251229. (33489)

Vând SRL cu activități multiple. Informații telefon 094.397.410. (33523)

Vând bolțari termoizolatori, 4 modele, pavele, borduri; etc. Telefon 245689. (33534)

Vând colțar albastru, preț avantajos. Telefon 251412. (32312)

Vând sufragerie Lengyel; hol complet nou; vitrină, masă birou, bufet; antice, fotolii sculptate; persane manuale; tablouri; porțelan; sticlă. Telefon 284811. (32548)

Vând scaner imprimantă; fax și telefon Panasonic, Sega, video cameră, defect, bicicletă copil, uscător prosefional, expresou cafea. Telefon 284811. (32548)

Vând căldare fiert țuică, 50 lt; cazan pentru baie. Telefon 220408. (33577)

Vând porți de garaj, rabatabile, Germania, la mâna a doua. Telefon 092 684 661. (33683)

Vând canapele și colțare noi, la prețuri avantajoase. Telefon 270700. (33549)

Vând urgent, convenabil, cazan țuică complet. Telefon 258365. (33724)

Vând mașină de spălat, aragaz, biciclete, boiler pe gaz, calorifere, geamuri, chiuvete, aparat echilibrat roți. Telefon 271949. (33702)

Vând vițea de 8 luni, Zimand Cuz nr. 8. Telefon 217231. (33691)

Vând urgent complex zootehnic în localitatea Secusigiu, în suprafață totală de 8 ha, compus din: 5 hale creștere animale, magazie cereale, moară, abator autorizat, birouri, locuință și anexe, grădină 1,5 ha, întabulare imediată, preț avantajos, negociabil. Informații telefon 094/129.163 sau 094/134963. (33720)

Vând pământ intravilan 2500 mp Micălaca și apartament zona 300 bl. 339, ap, 17, et. IV, în stația de tramvai la capăt 18. Telefon 263186; vând urgent și convenabil. (33721)

Vând masă de biliard, 650 DM, stare foarte bună. Telefon 092/622887. (33631)

Vând garaj metalic, Piața Soarelui, 1800 DM, negociabil. Telefon 251662; 289499. (33648)

Vând avantajos prepelițe, str. Bradului, Grădiște nr. 67. (33575)

Vând dormitor maron; două paturi, 2 dulapuri, 2 noptiere, oglindă și sufragerie Liwing. Telefon 276064. (33604)

Vând (închiriez) garaj metalic, situat central. Telefon 234668. (33402)

Vând cazan baie aramă, focar fontă. Telefon 284498. (33732)

Vând bibliotecă, măsuță stejar, canapea din pluș. Telefon 271122; 092.887.161. (33727)

Vând canapele extensibile, colțare, fotolii pluș, toate noi, prețuri mici. Telefon 264892. (33220)

Vând armă de vânătoare Merlin, calibru 12/1, producție americană. Telefon 244833. (33421)

Vând utilaje de moară complete, adus din Germania. Telefon 057/287312, după ora 19. (33403)

Vând buxuși pentru gard viu; mobilă dormitor deosebită; cameră combinată. Telefon 255945 seara. (33495)

Vând țiglă Jimbolia din demolare. Telefon 276359. (33426)

Oferta sezonului! Vând thuja smaragd, 50 cm înălțime și alte plante ornamentale. Informații telefon 094.617.936. (3041948)

Vând LEMNE FOC tăiate, esență tare. Telefon 277027. (33592)

Vând mobilă bucătărie și vitrină Nădlac. Telefon 247798. (33780)

Vând porci mari; 137 arii, Aluniș marginea satului. Telefon 287119. (33774)

Vând dormitor Ludovic, colțar bucătărie nou, canapea cu două fotolii. Telefon 241478, orele 8-16. (33770)

Vând o sută de oi, sat Agrișul Mare nr. 539. (33747)

Vând prin lichidare, scule tâmplărie, preț convenabil abricht grosime banzic, freză. Telefon 094.845.888; 056/225901.

Vând saxofon „Guban", după reparație capitală. Telefon 094.774.509. (33740)

Vând 2 fotolii pat extensibile, mașină spălat automată, aragaz. Telefon 276158. (33736)

Vând toate tipurile termoteci, convertoare pe gaz, sigilate. Telefon 259854. (33754)

Vând termoteka Ariston-24 KW, 1050 DM. Telefon 252313. (33753)

Vând casă cu grădină mare, apă, gaz, în Vladimirescu și presă de bolțari. Telefon 514372. (33767)

Vând cazan Yunkers pe gaz, nou, sigilat. Telefon 267309. (33773)

Vând 2 biciclete Pegas noi, patine cu rotile nr. 37, 41, mașini de cusut Singer. Telefon 251406. (33786)

Vând garaj ultracentral, electrificat, B-dul Revoluției nr. 26-38. Telefon 230972, 094.557946. (33803)

Vând 9,5 mp, parchet, stare excepțională, din stejar + margini, preț avantajos. Telefon 211804, 092.664.981. (33953)

Vând sobă teracotă; aragaz 4 ochiuri; baterie duș, flexibil; baterie lavoar; vană baie 1500 mm; chiuvetă faianță; butoi tablă 200 lt; butoi plastic 130 lt; calorifer electric 2 bucăți; arzător gaz metan. Telefon 233563. (33472)

Vând sufragerie tip Lengyel compusă din 4 piese. Telefon 286587. (33936)

CUMPĂRĂRI TERENURI, IMOBILIARE

Cumpăr teren pentru casă, maxim 500 mp. Telefon 057/210066; 092.706.028. (33429)

Cumpăr urgent apartament 2 camere, central. Telefon 210791, 462067. (33611)

Cumpăr urgent apartament 2 camere. Telefon 253326. (33070)

Cumpăr garsonieră confort I, ofer 7.500 DM. Telefon 270872. (33070)

CUMPĂRĂRI AUTO

Cumpăr tractor U 445 până la 2.000 DM și Dacia înscrisă, caroserie bună (600 DM). Telefon 466413, Pâncota. (33522)

CUMPĂRĂRI DIVERSE

Cumpăr porumb; plata pe loc. Telefon 094.772.259. (33204)

Cumpăr porci grași peste 80 kg, cu 11.500 lei/kg; plata pe loc. Telefon 092.315.679. (33591)

Cumpăr „Zodiacul chinezesc". Ofer preț în valută. Informații telefon 279379, non-stop. (33634)

Cumpărăm, vindem, acțiuni: SIF BANAT CRIȘANA, ASTORIA, PARC. Telefon 094.693516. (33748)

CERERI ȘI OFERTE DE SERVICII

Angajez MUNCITORI pentru spălătorie auto. Informații telefon 092.823.732; 057/223586. (33755)

SC „BELSIRIM" angajează: ȘEF AUTOBAZĂ - absolvent facultate mecanică (constituie avantaj absolvirea unei facultăți cu profil auto), salar avantajos, mașină de serviciu, celular; 20 MUNCITORI NECALIFICAȚI, pentru construcții; 10 ZIDARI, salarii avantajoase. Telefon 284125, 275576. (33259)

COMERA ARAD, str. Iuliu Maniu nr. 64, angajează INSTALATORI GAZ. Telefon 256045. (33673)

Angajăm OPERATOR cărți muncă, cu cunoștințe de contabilitate. Telefon 272812, orele 12-16. (33698)

Restaurantul „LA PIRAMIDE" angajează OSPĂTARI, BUCĂTARI (pentru pizzerie). Selecția-sâmbătă, 30 octombrie, ora 10. Telefon 256351. (33734)

SUPERMARKET Alimentar ZIRIDAVA, angajează CASIERI. Cererile se vor depune în incinta magazinului (parter ZIRIDAVA). (33171)

SOCIETATE COMERCIALĂ angajează TAXATOR-parcare, OSPĂTARE, AJUTORI BUCĂTARI și MUNCITORI NECALIFICAȚI (femei). Informații str. N. Bălcescu nr. 2. (33778)

Angajez SPĂLĂTOR AUTO, str. Fulgerului nr. 14. Telefon 241291. (33739)

Angajăm urgent pentru GERMANIA ingineri CONSTRUCTORI cunoscători limba germană; MAIȘTRI CONSTRUCTORI. Telefon 057/270884; 094.396.189. (33773)

Universitatea de Vest „VASILE GOLDIȘ" Arad angajează FEMEI DE SERVICI. Relații la serviciul administrativ din B-dul Revoluției nr. 81, între orele 7-8. (33771)

„RO-GER CONSTRUCTION" angajează MAISTRU sau INGINER DRUMURI; MAISTRU sau INGINER INSTALAȚII, ZIDARI, INSTALATORI, MECANIC AUTO-UTILAJE ctg.5-6, necalificați, Calea Timișorii nr. 1. (33772)

„RODI LINE" angajează CONFECȚIONERE calificate pentru mașini liniare. Informații Aradul Nou str. Orșovei nr. 5. Telefon 255864. (33770)

Angajăm ASISTENT SOCIAL cu studii în domeniu. Telefon 217227. (33757)

SOCIETATE COMERCIALĂ angajează AGENȚI VÂNZĂRI. Condiții: absolvent liceu economic, avantaj facultate marketing, permis conducere cat. B, cunoștințe P.C. Relații Calea Victoriei nr. 22. (33787)

ANGAJEZ BARMANĂ. Telefon 092.735.983. (33938)

Angajăm INSTALATOR INSTALAȚII SANITARE, cu experiență. Telefon 250053; 250955. (33954)

Angajăm REGLOR și PRELUCRĂTOR PRIN AȘCHIERE pentru centru de prelucrare în serie mare, 2 schimburi; maxim 35 ani. Telefon 257432. (33965)

ANGAJĂM VÂNZĂTOARE pentru magazin alimentar. Telefon 289300. (33962)

PRESTĂRI SERVICII

„ANA-FRIG" repară: FRIGIDERE, CONGELATOARE, la domiciliu, garanție 6 luni. Telefon 210420. (33411)

RENOVĂRI apartamente, ZUGRĂVELI, FAIANȚĂRI, GRESIERI, INSTALAȚII SANITARE. Angajăm MUNCITORI. Telefon 240494; 248494; 531373. (33734)

REPARĂM: FRIGIDERE, CONGELATOARE, domiciliu, garanție 6 luni. Telefon 243765, 094 867 352. (28987)

REPAR MAȘINI SPĂLAT automate, domiciliu, REBOBINĂM MOTOARELE. Telefon 259146, 094 241 398. (33139)

Executăm reparații: FRIGIDERE, CONGELATOARE. Oferim GARANȚIA lucrării. Telefon 270622. (33361)

FOLTEA-TRANS execută transport MARFĂ 1,5 tone-3 tone. Telefon 092.924.709. (33914)

FIRMĂ CONSTRUCȚII execută lucrări de: ZUGRĂVIT, VOPSIT, FAIANȚĂRI, GRESIERI. Telefon 275950. (33547)

Școala șoferi PODOABĂ, VICTORIEI 34, înscrie categoriile: B, C, E. Telefon 256050. (31765)

RENOVĂRI - interioare; zugrăveli, zidărie, gresie, parchet, etc. Telefon 277353; 094.909.535. (33536)

Reparăm prompt la domiciliu, frigidere, congelatoare, garanție, seriozitate. Telefon 262967. (33768)

Reparăm, tapițăm CANAPELE, colțare, scaune, rolete, domiciliu clientului. Telefon 264419. (33747)

Executăm CONSTRUCȚII, reparații, acoperișuri, faianțări, zugrăveli, calitate ireproșabilă. Telefon 240135. (33752)

„IZOREX" execută HIDROIZOLAȚII cu membrană hidroizolatoare cu ardezie, import Austria, garanție 10 ani. Telefon 057/266230; 094.612.877. (33785)

EXECUTĂM: tencuit, zidit, faianțat, gresiat, zugrăvit-vopsit, instalații sanitare. Telefon 220400. (33925)

DIVERSE

Ofer VALUTĂ. Telefon 279561. (33622)

TURISM

ATLASSIB

Efectuează zilnic transport de persoane în GERMANIA, AUSTRIA și FRANȚA, la prețuri accesibile cu autocare moderne.

NOU!!! ITALIA cu tranzit AUSTRIA, SUEDIA cu tranzit POLONIA și UNGARIA la BUDAPESTA.

IMPORTANT! Prin „ATLASSIB" puteți călători în toată EUROPA: BELGIA, OLANDA, DANEMARCA, FINLANDA, NORVEGIA, ANGLIA, SPANIA, PORTUGALIA.

Pentru grupuri organizate, închiriem autocare și microbuze moderne.

„ATLASSIB" efectuează servicii de mesagerie, asigurări medicale și cărți verzi.

Agențiile din centru: telefon 251871 și 252727 și AUTOGARĂ, telefon 270562.

VĂ AȘTEPTĂM, zilnic. (c. 17)

SC „ZĂRANDUL" SA vă oferă sejur plăcut în stațiunile: FELIX, HERCULANE, SLĂNIC MOLDOVA, SOVATA, MONEASA, BALVANYOS, VATRA DORNEI, PREDEAL, POIANA BRAȘOV, SINAIA. Excursii în străinătate: TUNISIA, EGIPT. Deasemenea vă oferă un Revelion de neuitat în: TUNISIA, TURCIA (ISTANBUL, ANTALYA), GRECIA, CRETA, ISRAEL, CIPRU, DUBAI, EGIPT, FRANȚA, ANGLIA, AUSTRIA, ITALIA, CEHIA. Informații la telefon 257279; 256225. Servicii de comisionare vamală. Informații la telefon 255244. (c)

(Continuare în pagina 19)

(Urmare din pagina 18)

NOU!!! REDUCERI DE PREŢURI

„Pletl”

vă oferă:
zilnic spre Germania
PASSAU - REGENSBURG - NŰRNBERG - HEILBRONN - STUTTGART - KARLSRUHE - HEIDELBERG - WŰRZBURG - FRANKFURT - MAINZ - GIESSEN.

SERVICII: călătorie în autocare noi, moderne; 2 bagaje gratuite; însoţitoare de bord; o masă caldă în Ungaria.

Informaţii şi înscrieri la AGENŢIILE PLETL: ARAD, telefon 057-252291; LIPOVA, telefon 057-561377, telefon 057-563011; TIMIŞOARA, telefon 056-200119; LUGOJ, telefon 056-359651; REŞIŢA, telefon 055-224904. (c.)

SCHIMBURI

Schimb (vând) apartament 3 camere, Alfa, bl. 30, et. II, multiple îmbunătăţiri, cu casă în Arad plus diferenţă. Telefon 277818. (33779)

Schimb (vând) apartament una cameră, confort I, et. III, zona Boul Roşu cu apartament 2 camere, central. Telefon 262170. (33785)

ÎNCHIRIERI

Închiriez garaj, zona Vlaicu (Făt Frumos). Telefon 235784 092 308 400. (33529)

Ofer spre închiriere apartament şi casă (ne)mobilate(ă). Telefon 235784; 092.308.400. (33529)

Doresc să închiriez locuinţă (ne)mobilată. Telefon 235784; 092.308.400. (33529)

Închiriez spaţiu 600 mp, preferabil producţie, depozit alimentar, nealimentar; deosebit; preţ la vedere. Telefon 092.207.518. (33919)

Ofer spre închiriere apartament bloc, pentru studente, Piaţa Spitalului. Telefon 237042.

Ofer spre închiriere apartament (ne)mobilat. Telefon 210555; 210255. (33206)

Doresc să închiriez apartament frumos mobilat. Telefon 210555, 210255. (33206)

Ofer spre închiriere spaţiu ultracentral 40 mp. Telefon 211792. (33165)

Închiriez spaţii comerciale şi depozit pe Calea Lipovei nr. 113, vizavi Restaurant Flora. Telefon 092.92.11.03. (33387)

Închiriez (ofer) apartament ultracentral (str. Unirii), tot confortul. Telefon 264995. (33488)

Închiriez apartament 2 camere, ideal birou, lângă Tribunal. Telefon 252120. (32453)

Primesc 2 fete în gazdă. Telefon 237662. (33565)

Închiriez căsuţă în Subcetate (poate fi depozit). Vând congelator, televizor alb-negru, mobilier vechi. Telefon 237163. (33661)

Primesc o elevă în gazdă, Bd. Revoluţiei nr. 71, ap. 8, Arad, ultracentral. (33678)

Primesc o fată în gazdă tineri căsătoriţi. Telefon 251934. (33689)

Primesc 2 fete în gazdă. Telefon 246295. (33711)

Ofer spre închiriere apartament 2 camere, mobilat, zona Vlaicu. Telefon 271949. (33702)

Primesc o fată în gazdă, zonă centrală. Telefon 211423. (33682)

Dau în chirie garaj Vlaicu, negociabil, bl. X6. Telefon 252620; 248522. (33659)

Dau în chirie apartament 3 camere, mobilat, Micălaca, plata anticipat. Telefon 289259. (33630)

Primesc două fete în gazdă, UTA. Telefon 223854, zilnic, orele 14-20. (33647)

Închiriez, vând, garaj, zona Polivalentă. Telefon 253856. (33605)

Ofer spre închiriere apartament 1 cameră, central, mobilat, telefon, gaz, satelit. Telefon 092.411.970. (33510)

Ofer spre închiriere apartament 2 camere, mobilat, gaz, satelit. Telefon 266227. (33516)

Închiriez garaj, central; vând parbriz Audi 80, geam uşă. Telefon 230478. (33737)

Dau în chirie casă 3 camere, încălzire centrală, cartier Podgoria. Telefon 238628 sau 094.555.084. (33482)

Tânără serioasă, caut să închiriez cameră mobilată, preţ avantajos. Telefon 282359. (33789)

Ofer pentru închiriere apartament 2 camere, ultracentral. Telefon 092.206.285. (37760)

Ofer chirie apartament 2 camere, mobilat, termen lung. Telefon 282199. (33752)

Primim băieţi în gazdă, la casă cu baie, şi încălzire centrală. Calea Lipovei nr. 270. (33748)

Ofer spre închiriere garsonieră decomandată, Grădişte, pe termen lung, plata anticipat 3 luni. Telefon 462342. (4114751)

Închiriez apartament 0 cameră mobilat, 100 DM. Telefon 266102, după ora 19. (33751)

Ofer spre închiriere spaţiu ultracentral cca.25 mp. Telefon 094/296821. (33758)

Ofer spre închiriere apartament 1 cameră, nemobilat, zona Vlaicu. Telefon 531041. (33776)

Închiriez apartament 2 camere, zona Vlaicu bl. X.30. Informaţii telefon 421124, Sebiş. (3042219)

Ofer spre închiriere garsonieră, confort III, nemobilată, zona Romanilor. Telefon 282654, 212082. (337829

Închiriez apartament 2 camere, ultracentral, str. T. Vladimirescu nr. 14. Telefon 222653, 094.557946. (33802)

Ofer spre închiriere jocuri de noroc Pokker American II, numai în oraşul Arad. Telefon 237439. (33916)

PIERDERI

Pierdut legitimaţie de student eliberată de Universitatea „Vasile Goldiş” pe numele Paul Elena-Melania. O declar nulă. (33735)

Pierdut carnet şomaj eliberat de DMPS Arad pe numele Gâlă Petru. Îl declar nul. (33788)

† DECESE †

Anunţăm dispariţia dintre noi, a scumpului nostru tată, soţ şi socru,

STANCIU MIRCEA GHEORGHE.

Înmormântarea va avea loc la Cimitirul Aradul Nou, sâmbătă, 30 octombrie 1999, ora 13. Familiile îndoliate Stanciu şi Popa.

Cu adâncă durere anunţăm încetarea din viaţă, la vârsta de 79 de ani, a celui care a fost soţ, tată, bunic

PANTEA PETRU.

Înmormântarea va avea loc azi, 29 octombrie 1999, ora 14, de la Capela Cimitirului Eternitatea. Familiile îndoliate: PANTEA şi GABOR.

Cu multă durere anunţăm trecerea în nefiinţă, după o grea suferinţă, a iubitei noastre soţie, mamă, soacră şi bunică

BARAT TEREZA,

în vârstă de 54 ani. Înmormântarea va avea loc sâmbătă, 30 octombrie 1999, ora 17, de la Capela Cimitirului Micălaca. Familia îndoliată.

Cu adâncă durere anunţăm încetarea din viaţă, după o grea suferinţă, a celei care a fost soţie, mamă şi soră

LERNER EVA.

Înmormântarea duminică, 31 octombrie 1999, în BUCUREŞTI.

† SERVICII FUNERARE †

NON-STOP
RO-STYL-COMPANY

firmă producătoare de sicrie, str. M. Eminescu nr. 4, (vizavi Cinema MUREŞUL) telefon 211929, 094.537.715; 094.558.712.

TOTUL ÎNTR-UN SINGUR LOC, LA PREŢ DE PRODUCĂTOR, CALITATE şi OPERATIVITATE OCCIDENTALĂ:

- îmbălsămat, îmbrăcat, cosmetizat
- sicrie: 400-1.600.000 lei
- sicrie lux
- lenjerie deces: 160.000-600.000 lei
- cruci, mânere - sicriu etc.

OFERTĂ: sicriu, lenjerie, cruce - 730.000 lei;

Transport în Arad GRATUIT.

Transport GRATUIT la firmele concurente, pentru ca să puteţi compara preţurile şi calitatea. (c.)

SC „NOSFERATU” SRL,
str. Ghiba Birta nr. 26, telefon 270437; 094.554.874.
NON - STOP
SERVICII FUNERARE COMPLETE.

Sicrie, respete, cruci, îmbălsămat, spălat, îmbrăcat, prosoape, batiste, panglică, baticuri, catafalc, sfeşnice, steag doliu, colaci, cozonaci, colivă, coroane, jerbe, foto-video, transport, fanfară. Organizăm pomeni. Oferta: sicriu + respete + cruce = 750.000 lei. NOU! Toate aceste produse se găsesc şi în Semlac, prin „ADIS ABEBA” SRL (lângă Loto Prono). Pentru ziua de 1 noiembrie punem la dispoziţia clienţilor noştri, GRATUIT, lumânări specifice. ANGAJĂM PERSONAL. Condiţii: bărbaţi, maxim 35 ani, stagiul militar satisfăcut, constituţie fizică adecvată, minim 10 clase. Interviu: sâmbătă, 30.10.1999, ora 13, pe str. Făt-Fumos, nr. 5. Relaţii la telefon 094.554.874. (c)

† CONDOLEANŢE †

Cu profundă tristeţe ne luăm rămas bun de la colegul nostru, un om de o distinsă nobleţe sufletească

sing. MIŞU INCICĂU.

Sincere condoleanţe familiei îndoliate. Colegii de la FERONERIA. (33795)

Mulţumim celor care prin prezenţa lor au fost alături de noi la despărţirea de mult iubita mamă, bunică şi soră

ANA FLORICA.

Familia: Balaciu Dan, Mariana, Anamaria şi Laurian. (33761)

Familia Lazăr şi familia Sucigan P. sunt alături de familia BENE în greaua încercare pricinuită de pierderea fiicei MANUELA. Dumnezeu să o odihnească! (33784)

Colectivul Schelei de Petrol Arad este alături de familia BENE în greaua încercare pricinuită de pierderea fiicei MANUELA. Dumnezeu să o odihnească! (33783)

Suntem alături de familia COMAN în marea durere pricinuită de dispariţia prematură a soţului şi tatălui

COMAN AUGUSTIN,

Dumnezeu să-l odihnească în pace! Familia Fazacaş. (33917)

Conducerea SC „FERONERIA PROD” SA transmite sincere condoleanţe şi este alături de familia greu încercată INCICĂU, prin dispariţia după o grea suferinţă a celui ce a fost un om de aleasă omenie, un coleg minunat şi un proiectant deosebit de apreciat

INCICĂU MIHAI.

Transmitem familiei îndoliate compasiunea noastră şi sincere condoleanţe. Dumnezeu să-l odihnească în pace! (33920)

Colegii din cadrul Universităţii de Vest „Vasile Goldiş” Arad, transmit sincere condoleanţe familiei GABOR greu încercată de pierderea tatălui, PETRU PANTEA. (33953)

Suntem alături de fostul nostru vecin LERNER PAUL în greaua încercare pricinuită de decesul soţiei. Sincere condoleanţe! Vecinii din str. V. Milea, nr. 25-27. (33963)

† COMEMORĂRI †

Timpul nu poate şterge durerea din sufletele noastre şi chipul tău ne însoţeşte mereu. Duminică 31 octombrie 1999, la Biserica Ortodoxă din GROŞII NOI va avea loc slujba de comemorare a 6 săptămâni de la despărţirea fulgerătoare de scumpul nostru

GHIŢĂ MANGUCI

plecat prematur dintre noi. Dumnezeu să-l ierte şi să-l odihnească în pace! Famila îndurerată. (33807)

Se împlinesc 2 ani de la decesul iubitei noastre soţii, mame, surori şi cumnate

MARIA ARDELEAN.

Dumnezeu s-o odihnească în linişte şi pace! Soţul, copiii, surorile, fraţii şi cumnaţii. (33093)

Cu durere în suflet anunţăm 7 ani de când scumpul nostru fiu

ing. BÂTRÂN ILIE CORNELIU,

la numai 38 de ani, într-un tragic accident, ne-a părăsit lăsând în urmă lacrimi şi durere. Dumnezeu să-l odihnească! Părinţii şi fratele Doru, din PÎNCOTA. (5226669)

Nimic nu poate şterge amintirea chipului tău blând, nici cei 5 ani lungi care au trecut în întristare şi lacrimi, la mormântul tău

COCIUBAN RADU.

Familia. (33625)

Azi, când ar trebui să-ţi spunem „La mulţi ani!” aducem, flori şi lacrimi pe mormântul tău, soţ şi tată

BRUŢ IOAN,

din LIPOVA. „Ne-ai vegheat destinul, flacără ne-ai fost/ Sufletu-ţi prea-plinu, ne-a fost adăpost, scumpa moştenire, amintirea ta, va rămâne tată, cât vom exista. Mustrări, glume, sfaturi ne lipsesc acum, când mi-e dor de tine, privim în album. Casa fără tine, astăzi e pustie, numai amintirea-ţi va rămâne vie” Soţia Floare, copiii, nurorile şi nepotul tău Andrei-Emanuel. (4113074)

S-au împlinit 6 săptămâni de la pierderea iubitei noastre

VIŢELAR GHIULA (TIŢA).

Parastasul duminică, 31.X.1999, la Biserica Ortodoxă 6 Vînători. Dumnezeu s-o odihnească! Familia ARDELEAN. (33571)

La 31 octombrie se împlinesc 7 ani de când bunul şi iubitul nostru tată, bunic şi străbunic

SCROB PETRU,

din SOMOŞCHEŞ, a plecat dintre noi iar la 15 noiembrie se împlinesc 6 luni de când inima celei mai bune mame, bunică şi străbunică

SCROB TIANA

a încetat să mai bată. Noi cei care nu i-am uitat rugăm pe bunul Dumnezeu să-i ierte şi să-i odihnească! Copiii cu familiile. (33580)

Pentru tine frate dragă, am dat clopotul să tragă. Se împlinesc 6 luni de când dorul şi durerea lăsată în sufletele noastre nu le putem exprima în cuvinte, despărţindu-ne de unicul nostru fiu şi frate

PÎRV IOAN (NELU)

din APATEU, în vârstă de numai 27 ani. „Tânăr fui, tânăr trecui/ Parte de lume n-avui/ Căci o mână nemiloasă/ M-a răpit de lângă casă/ De lângă ai mei părinţi/ Şi cei doi copii micuţi/ Şi-o soţie tânără/ Ce rămase văduvă/ Cu tot greul singură/ Frate amintirea ta/ Va rămâne cât vom exista/ Glume şi mustrări/ Îmi lipsesc acum/ Când mie dor de tine/ Mă uit în album/ Casa fără tine, astăzi e pustie/ Numai amintirea-ţi va rămâne vie.” Dumnezeu să-ţi dea linişte şi odihnă! Te plângem neîncetat: părinţii, soţia cu copiii şi surorile cu familiile lor. (33599)

Cu durere în suflet amintim că azi, 29 octombrie se împlinesc patru ani de la trecerea în nefiinţă a bunului nostru soţ, tată, socru, frate, unchi

HOSZPODAR NICOLAE.

Nu te vom uita niciodată! Dumnezeu să te odihnească în pace! Familia îndoliată. 833471)

S-au scurs 6 săptămâni de când am condus-o pe ultimul drum pe scumpa noastră mamă şi bunică

VANEA LIVIA.

Cât a trăit am iubit-o şi am stimat-o, cât vom trăi o vom plânge mereu. Parastasul de pomenire se va ţine la Biserica Ortodoxă de la UTA, sâmbătă 30.X.1999, ora 12. Dumnezeu s-o odihnească în pace! Familiile îndoliate: dr. Toma V. Ştefan şi dr. Vanea Traian. (337639

Se împlinesc şase săptămâni de la trecerea în nefiinţă a dragei noastre mamă, soacră, bunică

STAMA MARIA.

Parastasul va avea loc, duminică, 31 octombrie 1999, ora 12, la Biserica Ortodoxă din Bujac. Familiile îndoliate. (33775)

Sâmbătă, 30.X.1999, când trebuia să-i aniversăm ziua de naştere, cu durere în suflet comemorăm 6 luni de la fulgerătoarea despărţire, de iubitul şi minunatul nostru soţ, tată, frate, nepot, verişor, cumnat şi unchi

TĂTAR CORNELIU,

care va rămâne pentru totdeauna în amintirea şi inimile noastre. De atunci zâmbetul a fost înlocuit cu lacrimi, bucuria cu tristeţe iar locul lui nu poate fi locuit cu nimeni şi nimic. Dumnezeu să-i dea odihnă veşnică. Nu te vom uita niciodată: soţia Neli, copiii Florin şi Florina, în veci nemângâiaţi. Parastasul şi sfinţirea crucii va avea loc la Cimitirul din Micălaca, sâmbătă ora 12. (33764)

Azi, 29 octombrie, se împlinesc 7 ani de când ne-a părăsit cel ce ne-a fost tată şi soţ

MÂRNEA IOAN NICU.

Nu te vom uita niciodată: copii Silvia şi Silviu, soţia Maria. Dumnezeu să-l odihnească în pace! (33790)

Argintul brumei şi-a pierdut culoarea. Sub albul stelelor de nea. Gingaşei roze i-a pălit şi floarea. Sub raza caldă a diurnei stea. Astfel, cei patru fraţi ai firii, adună-un an ca din nimica. În inimile noastre şi a simţirii. Un an de lacrimi pentru

ANGELICA (TUŢI).

Parastasul duminică, 31 octombrie a.c., ora 12, la Biserica Ortodoxă din SINTEA-MARE. Familia Şerban. (4113159)

Un an trist, greu, s-a scurs de când ai plecat de lângă mine. Numai lacrimi şi dor ai lăsat pentru soţul tău Laţi. Cine a cunoscut-o pe

MICSIK MARIA

în 30 octombrie 1998, am condus-o pe ultimul drum. Slujba de pomenire duminică, 31 octombrie, la Biserica Catolică din PECICA, la ora 16. Dumnezeu să te odihnească în pace! Îndurerate: sora ta Bözsi şi nepoata Erzsi. (33791)

Pios omagiu la împlinirea a 4 ani şi respectiv 3 ani de la trecerea în veşnicie a părinţilor şi bunicilor noştri

HĂLMĂGEAN ELENA
HĂLMĂGEAN EMILIAN

născuţi în Chier, decedaţi la Sânleani. Nu vă vom uita niciodată! Cornel, Lidia, Mirela şi Cristi. (33722)

Nimic nu poate şterge durerea şi tristeţea fără de sfârşit din sufletele noastre, de când aţi plecat de lângă noi, dragii noştri părinţi

FLORICA şi PETRU BUNACIU.

Dumnezeu să vă odihnească în pace! Ronela şi Sandu cu familiile. (33952)

ARCOMMAT GRUP S.A.

ARAD 2900
Str. Voevod Moga nr.65-67
email: arcommat_group@inext.ro
Tel./ Fax: 057/ 281 779, 057/ 276 333

În calitate de distribuitor autorizat

Policolor
PENTRU LUMEA TA COLOR

vă oferă la
preț de producător
întreaga gamă de lacuri , vopsele, grunduri, diluanți pt. auto, decorative, construcții civile și industriale.

(973847)

INFOTON ROMÂNIA
Str. L.Blaga, nr.2-4
Tel.: 280175, 281800

INFO ROMÂNIA ton
DISTRIBUITOR AUTORIZAT
MINOLTA
Consumabile și piese de schimb originale

Copiatoare la prețuri de excepție:
EP1030*: A4, 13 copii/min
-590USD**-
EP1054*: A3, zoom, 15 copii/min
-1.049USD**-

*Oferta este valabilă în limita stocului disponibil;
**Prețurile nu includ TVA și sunt în lei la cursul zilei.

SC „JACKSON INTERNATIONAL" SRL

ORGANIZEAZĂ PRESELECȚIE

pentru LUCRĂTORI CALIFICAȚI în turism, în vederea deschiderii hotelului night-club, discotecă, de la Nădlac, pentru următoarele funcții:
- RECEPȚIONER HOTEL
- BARMAN
- BUCĂTAR
- OSPĂTAR

Informații și condiții de participare la tel.: 255551

s.c. ROMTEXTIL IMPEX s.r.l.
ECHIPAMENTE SI MASINI DE CUSUT INDUSTRIALE

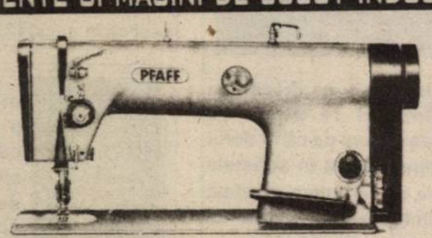

© 057 / 259 431 © 094 / 159 538

2900 ARAD - ROMÂNIA
Micălaca, Str. Dreptății, nr. 23, Bl. 717, ap. 17

VĂ OFERĂ O GAMĂ VARIATĂ DE ECHIPAMENTE ȘI MAȘINI DE CUSUT INDUSTRIALE.

Pentru comenzi ferme se asigură toată gama de mașini, subansamble, accesorii și piese de schimb.

Vă așteptăm !

SC „BENDEA" SRL

VINDE PRIN MAGAZINELE DIN ARAD
B-dul Revoluției nr. 26-38, telefon 231.853
Liviu Rebreanu nr. 68, telefon 250.905

LA CELE MAI MICI PREȚURI
- GRESIE cal. I - 96.000 lei/mp
- FAIANȚĂ - 68.000 - 80.000 lei/mp
- ADEZIV și CIMENT pentru rostuit
- ȚEAVĂ CUPRU și accesorii
- SPĂLĂTOARE INOX și CABINE DUȘ
- BOILERE ELECTRICE și CAZANE BAIE
- ROBINEȚI și FITINGURI * CĂZI BAIE și ACCESORII
- OBIECTE SANITARE și ACCESORII
- ȚEAVĂ POLIETILENĂ CU ACCESORII
- ȚEAVĂ ZINC și NEAGRĂ
- PROFILE LAMINATE * TABLĂ ZINCATĂ, decapată și striată
- CARBID

PROGRAM ZILNIC 9,00-17,00
SÂMBĂTĂ 9,00-13,00

(5224119)

891515
GRATUIT primele 20 secunde
Tarif - 6950 lei / 30 secunde
INTERZIS MINORILOR

891.444
Tarif: 7250 lei/ 30 sec. Primele 30 sec. netaxabile

EST TRANS CONSTRUCT

angajează **GESTIONARĂ**

CONDIȚII:
- vârsta maximă 30 ani
- domiciliul stabil în Arad
- cunoscătoare a limbii maghiare
- studii medii sau superioare
- disponibilitate de muncă pentru program prelungit

Informații la sediul firmei
EST TRANS CONSTRUCT
Micălaca, Calea Radnei, Nr. 262.
(658386)

7350 lei pt. 30 sec. Primele 20 sec. netaxabile

SC ANDROMEDA SERVICE SRL

Andromeda Service

ARAD, Str. GORUNULUI nr. 24

Vă oferă

URMĂTOARELE PRODUSE CU FUNCȚIONARE PE BAZĂ DE GAZ NATURAL SAU GPL (BUTELIE):

- Șemineele Napoleon - reprezentant unic în România al firmei Napoleon (Canada);
- Convectori (încălzitoare) - 2,5-5,8 Kw (30-140 mc volum încălzit);
- Boilere cu acumulare; 80 l; 120 l; 160 l;
- Boilere cu încălzire instantanee a apei;
- Cazane pentru încălzire centrală de 12-136 Kw;
- Cazane pentru încălzire centrală și prepararea A.C.M. 18-40 Kw Unic importator al cazanelor WESTEN (Italia)
- Module pentru încălzire centrală de 120-1200 Kw;
- Module pentru prepararea A.C.M. de 120-240 L/min.
- Arzătoare simple și automatizate pentru sobe și cazane;
- Radiatoare din aluminiu;

OFERTĂ SPECIALĂ DE SEZON:
RADIATOARE DUNAFERR LUX-N
Din oțel (Ungaria)
- Oțelul are un grad înalt de transmitere a căldurii;
- Radiatoarele DUNAFERR LUX-N au un design și aspect deosebit;
- Sunt economicoase datorită calității superioare a materialelor și a tehnologiei utilizate în producerea lor;
- Durată de întrebuințare foarte mare;
- Radiatoarele DUNAFERR LUX-N sunt disponibile la diferite înălțimi (300; 500; 600; 900 mm), precum și cu lungimi cuprinse între 400-3000 mm;
- Putere radiantă foarte mare
- Garanție 10 ani.
- Prețuri extrem de avantajoase comparativ cu prețurile radiatoarelor din oțel și aluminiu din toată țara!

(973872)

Pentru cantități însemnate se practică REDUCERI!
Căldură adevărată numai prin
ANDROMEDA SERVICE!
- Produsele noastre se găsesc la magazinele: CASA (Piața Avram Iancu), SANITAS și CORAURA

Vă stăm la dispoziție la telefoanele: 057/270.899, 057/256.858

DEZNA CONSULTING S.R.L.

DEZNA CONSULTING

Arad, str. M-șal Antonescu nr. 42, ap. 2
Tel.: 251792; Fax: 250756

Din ITALIA, Direct Pentru D-voastră

OFERTĂ UNICĂ

✱ VOPSELE SINTETICE CU USCARE RAPIDĂ PENTRU
AUTOTURISME
- luciu deosebit
- rezistență la agenți atmosferici
- în 14 culori - specifice DACIA (alb 13 etc.)

PREȚ: 53.750 - 63.900 lei + TVA / kg

✱ CHITURI POLIESTERICE ÎN 2 COMPONENȚI
- pentru finisaj

PREȚ: 56.450 lei + TVA / 820 gr

✱ VOPSEA PENTRU LEMN ȘI METAL, tip „SIROIL"
- 8 culori

PREȚ: 40.500 lei + TVA / kg

EN DETAIL

MERITĂ SĂ ÎNCERCAȚI
NOI ÎNFRUNTĂM CONCURENȚA PRIN PREȚ - CALITATE

EN GROSS

MAGAZIN:
B-dul Revoluției nr. 23
Tel.: 250587

DEPOZIT:
Str. Ghioceilor nr. 55
Tel.: 275980

OFERIM TESTARE GRATUITĂ!

(5224499)

BANCA ROMÂNĂ PENTRU DEZVOLTARE
GROUPE SOCIÉTÉ GÉNÉRALE
Sucursala Județeană ARAD
Bd. Revoluției nr. 5-7
Telefon 253280

ADEVĂRUL

COTIDIAN INDEPENDENT ARAD

Anul XI, nr. 2836

Sâmbătă, 30 octombrie 1999 ● 16 pagini ● 1400 lei ● e-mail: adevarul@arad.ro

BRAT Publicație auditată în semestrul I 1998. Tiraj mediu zilnic vândut: 35.948

WEST BANK
ARAD, B-dul Revoluției nr. 88
TELEFON: 284.888; FAX: 285.202
BANCA COMERCIALĂ WEST BANK S.A. acordă dobânzi avantajoase la depozitele la termen ale persoanelor fizice (suma minimă 500,0 mii lei)
1 lună - 50%
2 luni - 51%
3 luni - 53%

Un recent sondaj de opinie IMAS indică fără dubiu PRĂBUȘIREA ÎNCREDERII ÎN PREȘEDINTELE CONSTANTINESCU

Într-un recent sondaj realizat de IMAS cota de încredere a electoratului în președintele Constantinescu a scăzut dramatic, situându-se la numai 33 la sută dintre opțiuni. Doar Parlamentul și Guvernul se bucură de și mai puțină încredere cu procente de 17,3 și respectiv 19,6 la sută. În ciuda sârguinței dovedite în ultima vreme în campania de recâștigare a electoratului, președintele Constantinescu se îndepărtează tot mai mult de inima celor care l-au investit în noiembrie 1996 cu încrederea lor. La Cluj a fost huiduit de un grup mic dar foarte activ și zgomotos stricându-i buna dispoziție într-o minunată zi de toamnă. Încercarea de a explica ostilitatea clujenilor - și prin ei a întregii Transilvanii, acolo unde l-a dominat electoral pe Ion Iliescu în alegerile trecute - prin etichetarea lor ca fiind din Partidul România Mare, extremiști în solda lui Vadim Tudor, convinge prea puțini dintre cei dispuși să i se uite în gură. Poate doar pe măscăricii ce mișună în jurul domniei sale; consilieri ori purtători de cuvânt. Probabil că și cei 5000 de studenți din Centrul Universitar București care au ocupat vreme de trei ore (în cursul zilei de joi) Piața Universității vor fi fost tot dintre legionarii mândrului tribun de Butimanu! Cei care au strigat în nasul autorităților și polițiștilor că ei ocupă spațiul eliberat de neocomunism urmând exemplul președintelui Constantinescu tot din gălăgioasele grupulețe peremiste să fi făcut parte? Ce ironie a soartei, susținătorii săi din vremea ieșirii în balconul Universității, s-au întors acum împotriva iubitului lor profesor Constantinescu, folosind metoda ocupării Pieței după exemplul oferit de acesta în luna mai 1990. Cine sapă groapa altuia, cade el în ea - spune un proverb românesc. Când a patronat Golaniada împotriva neocomunismului, Emil Constantinescu n-a avut nici o autorizație de ocupare permanentă a Pieței Universității. Marele miting instigat de întârziatul student Marius Munteanu nu a primit niciodată binecuvântarea autorităților FSN, dar a fost tolerat mai bine de o lună de zile. Așa erau neocomuniștii, mai îngăduitori, mai toleranți față de înverșunații protestatari incitați și excitați de damblagiul de Vali Sterian, cel aflat, recent, la originea unui grav accident de circulație soldat cu doi morți. Acum a venit rândul democraților să se confrunte cu o simplă demonstrație de forță și nesupunere din partea studenților și gata, alde Constantinescu și a lui ceată au și trimis poliția să pună ciomegele pe ei.

ȘTEFAN TABUIA

(Continuare în pagina 4)

În PNȚCD Arad ÎNCEPE LUPTA PENTRU VIITOARELE LISTE ELECTORALE

În „Cotidianul", M. Calimente și R. Ghidău - „doi iluștri necunoscuți"

Astăzi se discută în Comitetul județean de conducere al PNȚCD, calitatea de membru a lui Ion Rațiu, având în vedere atacul în gazeta pe care o patronează („Cotidianul") la adresa unor colegi țărăniști. Deputații Radu Ghidău și Mihăiță Calimente sunt indignați de imaginea pe care le-o creează ziarul.

Pag. 5

Pentru locuitorii de pe străzile Turdei și Jiului

DEOCAMDATĂ DOAR... PROMISIUNI

Ajunși la capătul răbdării, locuitorii de pe strada Turdei au recurs la un gest disperat. Joi dimineața au blocat strada. Asta pentru a nu mai permite mașinilor grele să treacă pe acolo. **„Din cauza trepidațiilor, ni s-au distrus casele"**, au spus oamenii.

În aceeași situație de află și locuitorii străzii Jiului, stradă pe care, la fel ca și Turdei, mașinile grele ale firmelor care au cumpărat fostul FNC, circulă zi și noapte.

Așa după cum s-a convenit cu reprezentanții Poliției, ieri, la Clubul Presi a avut loc o întâlnire a părților aflate în conflict.

DANA LASC
NICOLAE OPREAN

Continuare în pagina 3)

Din această noapte se trece la ORA DE IARNĂ

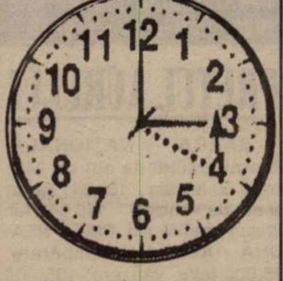

În noaptea de sâmbătă, 30 octombrie, spre duminică, 31 octombrie, pe întreg teritoriul României se va trece la aplicarea orei de iarnă (ora Europei Orientale).

Ceasurile vor fi date înapoi cu o oră, astfel că ora 4,00 a zilei de duminică va deveni ora 3,00.

Trenurile de călători aflate în circulație vor opri în stații până la ora de plecare prevăzută în Mersul trenurilor.

SPORT

„Inima" Sebișului bate și pentru sport Pag. 10

La Secusigiu, adversarii sunt opriți să înscrie de... oamenii de ordine Pag. 11

❒ În Arad se va construi cea mai mare fabrică de confecții pentru bărbați

❒ La „Astra-Călători", conducerea poate de cinci ori mai puțin decât vrea sindicatul!

Pag. 7

DIN NOU DESPRE REPARTIZAREA CHELTUIELILOR CU ÎNCĂLZIREA

Pag. 3

PREȚURI DECENTE la tâmplărie din ALUMINIU
SERGIU-GEANINA
Vă oferă
● Tâmplărie aluminiu din import și românești
● P.V.C. și geamuri termopan
● Rolete și jaluzele
Telefon: 279699; 092292559
Arad, Str. Voinicilor, Nr. 34.

UȘI ȘI FERESTRE DIN PVC ARMAT
GEAM TERMOPAN
Profile TROCAL Germania
SATLINE
Tel-fax: 251461
094 507211
Arad B-dul I.Maniu bl.26 ap.1

UȘI ȘI FERESTRE DIN ALUMINIU ȘI P.V.C.
GEAM TERMOPAN
ALGLASS
MOBILIER LA COMANDĂ
FIRME ȘI RECLAME
STR ROȘIORI 26
TEL/FAX/ 057/289053

De la Ministrul Remeș citire: Cresc accizele la țigările „de lux" și scad la cele de calitate inferioară. Asta da grijă pentru omul de rând!

Foto: V. MUSCA

Pe strada, în cartierul și în localitatea ta se întâmplă multe lucruri interesante. Vrei să le cunoști, vrei să afli tot ce se petrece în jurul tău. Vrei să știi ce fac, dar mai ales ce nu fac autoritățile locale, cum te reprezintă cei pe care i-ai ales, cum sunt cheltuiți banii tăi. Vrei să fii zilnic bine și corect informat? Ai nevoie de un ziar în care să găsești răspuns la întrebările care te frământă?

ABONEAZĂ-TE LA ADEVĂRUL

■ Pentru luna noiembrie, prețul abonamentului este de numai 20.000 lei ■ Se pot face abonamente și pe următoarele trei, șase luni și un an ■ Abonații pot câștiga lunar 10 premii de fidelitate în valoare de o jumătate de milion de lei fiecare.

◆ **La sfârșitul anului, abonaților le vor fi oferite premii speciale în valoare de zeci de milioane de lei.**

Pentru abonați, ziarul costă doar 770 lei

CALENDAR

● Astăzi, Soarele răsare la ora 7 și 49 de minute și apune la ora 18 și 9 minute.

● Au trecut 302 zile din acest an. Au mai rămas 63 de zile până în 2000!

● **Praznicul zilei: Biserica ortodoxă**: Sf. Mc. Zenovie și Zenovia; Ap. Cleopa; **Biserica romano-catolică**: Serapion, Dorotea de Montau; **Biserica greco-catolică:** Sf. M. Zenovie și sora lui, Zenovia (+309).

A venit BARZA!

La Arad: Ilica Sefora Georgiana, Paraschiv George Cristian, Covaci Claudiu Nelu, Vincu Ana Maria, Covaciu Cornelia, Crișan Sebastian Marian, Ulmann Roland, Moldovan Maria, Berceni Patricia Maria.

La Chișineu-Criș: Bacoș Alexandru.

VREMEA

Vremea va fi în general frumoasă și relativ caldă. Cerul va fi mai mult senin. Vântul va sufla în general slab.

Temperatura maximă 16 la 20° C; Temperatura minimă 7 la 10° C

Meteorolog, Eugenia Rus

AU PLECAT DINTRE NOI

✝ Crișan Floriță (1921), Coman Augustin (1949), Barat Tereza (1944), Vari Ianoș (1943), Hajdu Magdalena (1920), Vârtaci Ioan (1923).

PREȚUL AURULUI

BANCA NAȚIONALĂ. **Pentru gramul de aur de 24K:** prețul cu ridicata - 162.941 lei, iar prețul de achiziție - 146.646 lei. Prețuri valabile ieri. **PIAȚA NEAGRĂ - Aur 14 K** cumpărare: 95.000 lei/g, vânzare: 105.000 lei/g. **Aur 18 K** cumpărare: 120.000 lei/g, vânzare: 130.000 lei/g.

ACTUALITATEA CULTURALĂ

CINEMATOGRAFE

Dacia: W.W.W.-mare nebunie în vest (SUA) 9,30; 11,45; 14; 16; 18; 20

Mureșul: Dragostea unei vrăjitoare (Franța) 10; 12; 14; 16; 18

Arta: Într-un pat cu opoziția (Ungaria) 15; 17; 19

Sala mică: Godzilla (SUA) 15,30; 18

Progresul: duminică: Șacalul (SUA) 16

TEATRU

Teatrul de Stat Arad, stagiunea 1999-2000, prezintă duminică, ora 18 comedia polițistă de mare succes „**Capcana**" de Robert Thomas, cu Ioan Peter, Ion Văran, Dan Covrig, Dorina Darie-Peter, Alexandru Bairactaru, Oltea Aciocârlănoaiei-Blaga, Ana-Maria Dumitrean. Regia artistică - Ion Văran. Scenografia - Ștefan Oroian (Ungaria).

CONCERT

Marți, 2 noiembrie 1999, orele 19,00, Filarmonica prezintă în Sala Palatului Cultural un concert vocal-simfonic extraordinar.

Dirijor Dorin Frandeș; soliști **Teodora Ciucur, Romeo Văsuț, Cristian Rudic**

În program: Maurice Ravel - Bolero, Carl Orff - Carmina Burana Dirijorul corului: Kenneth Tucker - SUA.

TEZAUR FOLCLORIC LA ARAD

Marți, 2 noiembrie 1999, d-na Mărioara Murărescu va participa la preselecția tinerilor interpreți de muzică populară, în vederea realizării la Arad a concertului concurs „Moștenitorii", ce va fi preluat și difuzat în cadrul emisiunii Tezaur Folcloric.

Preselecția va avea loc la sediul orchestrei „Rapsozii Zărandului", Bd. Revoluției nr. 85, orele 10. Pot participa tineri cu vârsta cuprinsă între 15-25 ani. Informații la telefon 281522.

UTILITARE

● PIEȚE, TÂRGURI

Astăzi este zi de piață la Chișineu Criș, Lipova, Pâncota, Felnac, Grăniceri, Hălmagiu, Moneasa, Pecica, Vărșand, Socodor, Șeitin, Vladimirescu, Zimandu Nou, Covăsânț. Târguri **săptămânale** se desfășoară astăzi la Lipova, Pâncota, Hălmagiu, Moneasa.

● FARMACIA DE SERVICIU

În nopțile de sâmbătă până luni este de serviciu, cu program non-stop, Farmacia 72, B-dul Revoluției nr. 23, telefon 254.336

Farmacia **„Crai Nou Alfa"**, situată la parterul blocului 68, cartierul Alfa, telefon **277644** și **„Noua Farmacie"**, strada Andrei Șaguna nr. 15, telefon **948**, sunt de serviciu cu program non-stop.

● CONSULTAȚII ȘI TRATAMENTE CU PROGRAM NON-STOP

Cabinetul „Apollonia", situat la parterul blocului din spatele Casei Albe (zona Gării), str. Miron Costin nr. 13, sc. A, ap. 1, tel. 251225, efectuează tratamente injectabile (intramuscular și intravenos), aerosoli, E.K.G., ecografie și analize laborator.

● CABINET STOMATOLOGIC

Cabinet stomatologic privat, Bd. Revoluției nr. 62 (vizavi de Biserica Roșie), telefon 256665, deschis zilnic între orele 8,00-12,00 și 14,00-20,00.

● URGENȚE STOMATOLOGICE

Serviciul de urgență stomatologică, situat pe strada Andreescu - vizavi de ieșirea de la Cinematograful Dacia - este zilnic deschis non-stop. Telefon: 253794. Cabinet stomatologic privat, Bd. Revoluției nr. 62, (vizavi de Biserica Roșie), telefon **256665**, deschis zilnic între orele 8,00-12,00 și 14,00-20,00, iar sâmbăta și duminică între orele 9,00-21,00.

● ÎNREGISTRĂRI ÎN CAZ DE DECES

În caz de deces, la Biroul de stare civilă de la Primăria Arad se pot face înregistrări sâmbătă și duminică, între orele 9-11.

Au distrus o bicicletă

Polițiștii îi cercetează, în stare de libertate, pentru săvârșirea infracțiunii de distrugere pe **Maghitaș Ovidiu**, 23 ani și **Deliman Vasile**, 24 ani ambii din Șilindia.

Cei doi au distrus o bicicletă în valoare de 1.000.000 lei aflată în fața barului S.C. DULCI FLOR SRL, din localitate.

HOROSCOP

Vineri, 29 octombrie

BERBECUL (21.03-20.04). Rudele vă vor cere sfatul într-o problemă gospodărească. O problemă de sănătate este pe cale să-și găsească rezolvarea.

TAURUL (21.04-20.05). Îndemânarea vă poate ajuta să terminați o mulțime de treburi într-un timp record.

GEMENII (21.05-20.06). Nu uitați să vă plătiți datoriile acum, cât stați bine cu banii.

RACUL (21.06-22.07). Doriți să ieșiți în lume. Chiar dacă nu aveți timp și bani pentru altceva, invitați-vă persoana iubită la o cafea.

LEUL (23.07-22.08). Nu ar strica să vă ocupați puțin și de aspectul dvs. exterior. Veți primi un semn din partea unei persoane influente de la care așteptați un ajutor.

FECIOARA (23.08-22.09). S-ar putea să cheltuiți o sumă de bani pentru a ajuta un prieten care e bolnav.

BALANȚA (23.09-22.10). Veți fi nevoită să faceți o mulțime de drumuri pentru a vă rezolva o problemă. Partenerul de viață v-a rezervat o surpriză.

SCORPIONUL (23.10-21.11). Veți participa la o întrunire festivă și veți întâlni o persoană specială, care vă va bântui visele mult timp de acum înainte.

SĂGETĂTORUL (22.11-21.12). Încercați să faceți unele schimbări în aspectul dvs. exterior. O vizită la o expoziție v-ar prinde bine.

CAPRICORNUL (22.12-19.01). Orice, numai treabă nu! Este o zi pe care trebuie să o dedicați în întregime pentru odihnă și relaxare.

VĂRSĂTORUL (20.01-19.02). Cineva din anturajul apropiat vă bârfește, dar asta nu vă supără. Nu vă prea simțiți în apele dvs., dar sănătatea nu vă pune probleme.

PEȘTII (20.02-20.03). Problemele de la serviciu vă preocupă și în timpul liber, ceea ce vă poate accentua starea de stress. Ar fi bine dacă ați accepta propunerea persoanei iubite și ați merge la un film sau la o piesă de teatru.

MOCHETA

Arad, Piața Gării
Telefon 235221

Vinde și montează mochetă la prețuri cu o reducere de 10-20%

„De la supraviețuire la revărsare"

Centrul creștin Betleem Arad vă invită la întâlnirea cu tema „De la supraviețuire la revărsare". Iisus a spus „... am venit să vestesc săracilor Evanghelia". Duminică, 31 octombrie, orele 10 și 17, str. Eminescu, nr. 28.

MULȚUMIRI

Conducerea Centrului de Plasament Nr. 1 Arad mulțumește în numele celor 250 de copii instituționalizați în unitatea noastră, pentru fursecurile și ambalajele de unică folosință primite din partea: PRIMĂRIA ARAD; BANCA COMERCIALĂ ROMÂNĂ; BANCA ROMÂNĂ DE DEZVOLTARE; BANCA POPULARĂ PHOENIX; S.C. LIA ARDELEAN S.R.L.; S.C. OMNIASIG S.A.; S.C. ARMIS S.A.

Șef Centru Plasament
Dr. Edita Iuhasz, medic primar

„ADEVĂRUL" VĂ ASCULTĂ

La telefon, 280944, între orele 9,00-12,00

❖ Mai mulți cititori au sesizat faptul că pe strada Lacului, Arterm a început o lucrare din luna mai. S-au săpat șanțurile și de atunci pietonii sunt obligați să circule pe carosabil. Cei în măsură să repare locul unde s-a lucrat ar fi bine să se grăbească. Nu de alta, dar acuș vine luna mai a anului viitor!

Redactor de serviciu
T. M.

POLIȚIA, PE ȘOSELE

În puncte fixe și pe trasee polițiștii au testat și verificat 3.154 autovehicule în trafic, și ca urmare au reținut 12 certificate de înmatriculare pentru defecțiuni tehnice și, au aplicat 145 amenzi pentru încălcarea Legii circulației, în valoare de 13.925.000 lei. De asemenea, au ridicat în vederea suspendării 6 permise de conducere, din care unul pentru conducere sub influența băuturilor alcoolice. Este cazul lui **TOLOCICA GABRIEL,** cu autoturismul AR-99-SAT și **CRĂCIUN PAUL-RADU**, cu autoturismul AR-20-AGF, ambii din Arad. De asemenea, polițiștii de la circulație, l-au depistat conducând pe drumurile publice fără a poseda permis de conducere și în stare de ebrietate pe **Băluță Oprea**, 34 ani, din Ostroveni, județul Dolj.

DEPISTAȚI ȘI ÎNCARCERAȚI

În urma măsurilor specifice întreprinse de polițiștii arădeni au fost depistați și încarcerați: **PETRI DANIEL**, de 34 ani, din Arad, care are de executat un mandat de 3 ani închisoare, pentru gestiune frauduloasă; **COVACIU IOAN-FLORIN**, de 26 ani, din Bocsig, care are de executat un mandat de 1 an închisoare, pentru săvârșirea unei infracțiuni silvice și **IORDACHE IOAN**, de 20 ani, din Sântana, care are de executat un mandat de 2 ani închisoare, pentru furt.

ALIANȚA ANTI SUICID

MÂNĂ DE AJUTOR

LINIA VIEȚII

057/214214
între orele 20,00-08,00

Vă ascultă, vă înțelege și vă ajută

ADEVĂRUL
COTIDIAN INDEPENDENT ARAD

Editor: S.c. ADEVĂRUL s.r.l. Arad
● COD FISCAL R 1681938 ● COD SICOMEX 19.604 ● CERTIFICAT J 02/1886 din 31 X 1991 ● COD SIRUES 020956601 ● ISSN 1220 - 7489

Redacția și administrația: 2900 Arad, Bd. Revoluției nr. 81. Telefoane: SECRETARIAT - 281802, fax 280655, 280625; ADMINISTRAȚIE - CONTABILITATE- 281797; MICA PUBLICITATE - 210775. MAREA PUBLICITATE - 280904; CLUBUL PRESEI - 280989.

Consiliul de administrație: DOREL ZĂVOIANU (președinte) telefon 281802, 280625; ȘTEFAN TABUIA (vicepreședinte) telefon 210776; MIRCEA CONTRAȘ (redactor-șef) telefon 281802, 280854; NICU COJOCARU (director comercial) telefon 280904; DOREL BARBU (contabil-șef) telefon 281797.

Colegiul de redacție: MIRCEA CONTRAȘ (redactor-șef); AUREL DARIE (secretar general de redacție) telefon 281802, 280854; MIRCEA DORGOȘAN (șef secție actualități); telefon 281855; 280003; IOAN IERCAN (șef secție politică), telefon 280943; DORU SAVA (șef secție social-economic), telefon 281738; VASILE FILIP (șef secție cultură-învățământ), telefon 281855; 280003; ALEXANDRU CHEBELEU (șef secție sport), telefon 281701; SORIN GHILEA (șef secție tineret) telefon 281855, 280003; MARCEL CANCIU (șef secție foto), telefon 280943; NICU COJOCARU (șef secție publicitate) telefon/fax: 280904.

Tiparul executat la Imprimeria S.C. MEDIAGRAF S.A. ARAD, str. Feleacului F.N., telefon 250902, fax 250920.

Echipa de serviciu
AUREL DARIE - secretar de redacție.
Bianca Felea, Adela Homorâceanu, Ioan Leac, Dina Rujan, – tehnoredactare computerizată.
Ioana Frățilă, Doina Jurcă, Aurica Telcian – corectură.

S-a redeschis

MAGAZINUL SEX-SHOP „EROTICA"

De astăzi, 29 oct. 1999, s-a redeschis magazinul **SEX-SHOP „EROTICA"**. Într-un spațiu discret, oferim celor interesați o alternativă pentru o viață mai frumoasă! Dacă doriți sprijin apelați la magazinul

SEX-SHOP „EROTICA" Str. Mărășești, nr. 9/II

Program: luni-vineri: 9,00-18,00
sâmbătă: 10,00-13,00

Informații și comenzi la telefonul 094-583341.

(4114679)

CURSUL VALUTAR*

- VALORI ÎNREGISTRATE IERI, 29 OCTOMBRIE 1999

Denumirea valutei	BNR	BCR		BRD		Banca Transilvania		Banca Agricolă		BIR		Bursa neagră	
		C	V	C	V	C	V	C	V	C	V	C	V
Dolar	16170	16825	16925	16770	16900	16750	16980	16790	16950	16790	17000	16800	17000
Marca germană	9013	8955	9190	8949	9109	8850	9170	8990	9090	8850	9100	9050	9150

Cooperativa de Credit Banca Populara MINERVA

acorda urmatoarele dobanzi pentru depozitele la termen:

1luna - 67%
3luni - 70%
6luni - 72%
9luni - 72%
12luni - 72%

La cererea clientului dobanda se poate capitaliza.

DEPOZITELE SUNT ASIGURATE !

Acordam credite în sistem C.A.R. cu dobanda anuala de **22 %**

Informatii la agentia din Arad Piata Spitalului de copii, bl. H - parter (langa Intim) sau la tel/fax 057 / 255229

Pentru locuitorii de pe străzile Turdei și Jiului

DEOCAMDATĂ DOAR... PROMISIUNI

(Urmare din pagina 1)

Din partea cetățenilor de pe strada Turdei au participat domnii Emil Bejan, Kinda Carol, Ghiță Adrian, Mandici Ștefan, Mihai Ion și Gheorghe Cernăianu. La discuții au mai fost prezenți: dl. Maxim Dinculescu - director comercial la Jackson International, dl. Eugen Dimed - directorul SC DIMED; dl. Ioan Barna - directorul Fabricii de nutrețuri de pe Câmpul Liniștii, dl. Vasile Gașpar reprezentantul firmei Belsirim, dl. Bologa, inginer-șef la „Drumurile municipale" și membru în Comisia de circulație a primăriei, precum și dl. cpt. Ion Roșca din partea Poliției Rutiere a municipiului, membru în aceeași comisie. Discuțiile au fost conduse de către dl. Radu Drăgan, reprezentantul Primăriei Arad.

Discuțiile tensionate, pe alocuri, s-au vrut totuși o cale de găsire a unei rezolvări pentru situația disperată a celor aproximativ 80 de familii ce locuiesc pe cele două străzi.

Din cele ce s-au discutat rezultă că soluții există. Doar că nimeni nu se înghesuie să le pună în practică. O posibilă variantă ar fi devierea circulației mașinilor, de tonaj mare, de pe străzile Turdei și Jiului pe strada Oltului, mai lată decât celelalte două, dar cu unele inconveniente legate de posibilitatea scăzută de efectuarea unor manevre de către șoferi și existența în zonă a unui stâlp de înaltă tensiune.

O altă variantă, cea mai bună de altfel, ar fi ca mașinile grele să aibă acces doar pe poarta nr. 1 a fostului FNC. Doar că așa cum am mai arătat S.C. Belsirim, una dintre cele patru societăți care-și au sediul aici s-a făcut proprietară pe drumul de acces spre respectiva poartă, nepermițând celorlalte trei societăți să-l folosească. Asta deși conform contractelor de vânzare-cumpărare încheiate cu FPS - celor trei societăți: DIMED, FNC și JACKSON, le este recunoscut dreptul de proprietate pe cote părți asupra drumului de acces spre poarta nr. 1. Numai că cei de la Belsirim, manifestă o atitudine în contradicție totală cu modul normal de conviețuire în comun. Nu doar că nu lasă mașinile celor trei firme să intre pe poarta nr. 1 care dă în Câmpul Liniștii ci iese cu propriile mașini tot pe poarta nr. 2, care dă în cele două străzi... cu probleme! Și mai mult decât atât, autovehiculele Belsirimu-l-ui sunt cele care provoacă cele mai multe neplăceri locuitorilor din zonă.

O altă soluție, avansată de reprezentantul Primăriei ar fi repararea carosabilulului în zona celor două străzi, iar circulația să se desfășoare tot pe Turdei și Jiului dar cu limitare de viteză. O soluție care însă practic nu aduce nici o rezolvare pentru locuitori.

Oricum, în cursul zilei de miercuri, comisia de circulație a municipiului se va întâlni pentru a lua o decizie cu privire la problema de pe străzile Turdei și Jiului. Noi vom reveni cu un amplu material pe tema problemelor de pe cele două străzi și cine se face vinovat de apariția lor, într-un număr viitor al ziarului nostru.

Duminică - premieră la Teatrul de Stat Arad

IOAN VĂRAN ÎȘI ÎNCEPE MANDATUL DE DIRECTOR PRINTR-O... „CAPCANĂ"

Ieri, în sala mare a Teatrului de Stat Arad a avut loc o conferință de presă susținută de Ioan Văran. Acesta a anunțat oficial faptul că de la 1 noiembrie va ocupa fotoliul de director interimar al instituției amintite mai sus, deoarece „domnul Cornea simte nevoia să se odihnească după mai bine de douăzeci de ani la cârma Teatrului."

Ioan Văran își începe mandatul prim premiera unei comedii polițiste. „Capcana" de Robert Thomas este pusă acum pentru a doua oară pe scena Teatrului arădean, prima dată întâmplându-se acum 35 de ani. Rolul principal poartă semnătura lui Ioan Peter, din distribuție mai putându-i aminti pe Dorina Darie, Dan Covrig, Ioan Văran (care este și regizorul artistic al piesei).

Noul director interimar al Teatrului și-a manifestat dorința de a transforma fiecare premieră într-un eveniment monden, solicitând pentru aceasta sprijinul mass-media locale. Ioan Văran a mai mărturisit că... „dorim să facem un teatru de calitate. Dorim să ne facem utili și necesari publicului."

ȘTEFAN TUDOSE

„SINDICALIȘTII NU REUȘESC SĂ-ȘI POTRIVEASCĂ PAȘII CU BĂSESCU!"

Conferința de presă a Sindicatelor Feroviare Române

Vineri dimineața a avut loc o conferință de presă a Convenției Naționale „Solidaritatea" a Sindicatelor Feroviare Române. La conferință au participat domnii Teodor Fiat și Ionel Socaciu, acesta din urmă președinte al Alianței Sindicale de la Regionala CFR Timiș și lider sindical. La conferință s-au discutat situația conflictuală din cadrul structurii feroviare și efectele restructurării Băsescu. În cadrul acestei structuri sunt două sindicate: Convenția Solidaritatea, care numără aproximativ 60.000 de oameni și Federația Mișcare și comercială, care numără în jur de 25.000 de persoane.

În legătură cu primul punct și anume cu situația conflictuală, Ionel Socaciu a spus: „Anul acesta au avut loc negocieri ale contractelor colective de muncă. Cu ocazia lor, administrațiile societăților de transport feroviar au depus la Direcția de Muncă și Protecție Socială a Municipiului București documentele false prin care au înregistrat contracte colective de muncă semnate numai de Federația Independentă a Sindicatelor M/C cu toate că la negocieri au participat și reprezentanții Convenției Naționale «Solidaritatea» a Sindicatelor Feroviare. Noi ne-am adresat justiției și Curtea de Apel București a hotărât anularea actului de înregistrare a contractelor colective de muncă. A avut loc, practic, o încălcare flagrantă a legislației muncii."

În data de 15 octombrie a avut loc negocierea contractelor de muncă, precum și mărirea salariilor. De asemenea, s-a mai cerut ca statutul personal al feroviarilor, aprobat prin decretul 360/1976 să fie înlocuit cu un statut al personalului feroviar aliniat la prevederi și standarde europene. „În data de 26 octombrie am conciliat cu Direcția Muncii și Protecției Sociale București. Pentru că nu am avut succes cu cererile noastre, am adus deja la cunoștința membrilor de sindicat să strângă semnături, iar la sfârșitul lui noiembrie vom declanșa greva de avertisment și apoi pe cea generală. Sperăm să nu se întâmple ca în luna iunie, când, la anunțarea unei greve de avertisment, Curtea Supremă de Justiție a suspendat-o pe 30 de zile. Pe această cale, avertizăm că această mișcare poate să nu mai fie stăpânită de sindicate. Am auzit chiar că în celelalte zone ale țării lucrurile se pare că scapă de sub control. Nu reușim nicicum să ne potrivim pașii cu Băsescu", spune Ionel Socaciu. Vom reveni.

ANCA BUGARIU

Din nou despre repartizarea cheltuielilor cu încălzirea

NE PLACE, NU NE PLACE, ACEASTA ESTE LEGEA!

„Stimată redacție, urmare articolului «Cuiul lui Pepelea - Calculul cheltuielilor cu încălzirea», semnat de dl. M. Dorgoșan din ziarul «Adevărul» din 20 octombrie 1999 am următoarea nedumerire.

Mă numesc Marinescu Dima, domiciliez în Arad, str. Văliug nr. 1, ap.4 și vă întreb de ce se plătește încălzirea «proporțional cu cota parte indiviză care îi revine fiecărui proprietar...», deoarece Asociația primește de la SC ARTERM factura de încălzire calculată pe suprafața radiantă a blocului? De ce nu se calculează încălzirea pe fiecare apartament în funcție de suprafața radiantă?

Exemplu: Un proprietar de apartament și-a montat un număr mai mare de elemenți de calorifere și are suprafață mai mică a locuinței, deci plătește mai puțină căldură decât unul cu suprafața mai mare a locuinței și cu elemenți mai puțini. Este normal? Sigur, nu!"

Am reprodus una din scrisorile primite în ultima vreme la redacție pe seama atât de controversatei probleme a repartizării cheltuielilor cu încălzirea.

Într-adevăr, la o primă vedere, lucrurile stau așa cum le prezintă cititorul nostru. Mai mult chiar - spune dl. Marinescu - factura de încălzire trimisă de către ARTERM se bazează pe suprafața radiantă a blocului, de aici întrebarea nerostită, dar evidentă: de ce nu s-ar proceda la fel și la calculul cheltuielilor cu încălzirea la asociațiile de proprietari?

În legătură cu facturarea de către ARTERM a încălzirii pe baza suprafeței radiante a blocurilor, iată ce ne spune dl. DORU CÂMPAN, directorul acestei societăți: **„Noi am facturat și facturăm încălzirea pe baza suprafeței radiante a blocurilor pentru că acestea sunt datele de care dispunem. Știu că există proprietari de apartamente care și-au mărit numărul elementelor de calorifer fără aprobarea noastră, lucru care, potrivit H.G. 425/1994 constituie contravenție sau chiar delict penal. De altfel, noi avem mai multe echipe de verificatori, care execută verificări inopinate la blocurile de locuințe, acolo unde sunt găsiți elemenți în plus față de situația inițială se vor întocmi procese-verbale de amendă sau, de la caz la caz, de trimitere în judecată."**

Deci acesta este punctul de vedere al distribuitorului căldurii, SC ARTERM SA, care potrivit legii facturează căldura pe baza datelor de care dispune, respectiv a suprafeței radiante a blocurilor. **Mai departe operează Legea 114/1996 care, așa cum spuneam, pretinde ca repartizarea cheltuielilor cu căldura să se facă în funcție de cota parte de proprietate ce o deține fiecare proprietar de locuință, motivarea fiind aceea că la o suprafață mai mare este normal să se plătească mai mult.**

Aceasta este legea și așa pretinde ea să se procedeze, respectarea ei, ne convine sau nu ne convine, fiind o obligație a tuturor, schimbarea neputându-se face de către adunarea generală, ci doar de către Parlament și Guvern.

MIRCEA DORGOȘAN

P.S. Spre informarea corectă a lui I. S.: și eu locuiesc tot la bloc și încă la etajul 6!

LA VAMA TURNU SE DESCHIDE UN NOU CABINET EPIDEMIOLOGIC

În mod normal, fiecare punct de frontieră ar trebui să aibă și un cabinet epidemiologic. În județul Arad sunt cinci astfel de puncte. Patru dintre ele sunt dotate cu un astfel de cabinet, singurul fără fiind cel de la Turnu. **Gabriela Țârle**, directoarea Direcției de Supraveghere a stării de sănătate a populației spune: „Până acum, din lipsa banilor, Vama Turnu nu a avut un cabinet epidemiologic. De la 1 noiembrie însă Direcția de Sănătate Publică Arad deschide acest cabinet care are ca obiectiv triajul epidemiologic la intrarea în țară. Este de fapt o barieră. Cei care vin din zone cu boli vor fi reținuți sau li se va urmări traseul, pentru a proteja populația. Singura problemă este că, deocamdată, nu avem destul personal, deci lucrăm cu redistribuire."

A. BUGARIU

La 71 de ani de Radiodifuziune Română

LA RADIO TIMIȘOARA - O NOUA GRILA DE PROGRAME

Ziua de 1 noiembrie 1999 va marca împlinirea a 71 de ani de la prima emisiune radiofonică lansată în eter de Societatea Română de Radiodifuziune. Un drum lung de frământări, căutări și împliniri, un drum lung de perpetuă devenire, astfel încât posturile naționale de radio să satisfacă tot mai mult și mai bine cerințele firești de audiție și informare ale milioanelor de ascultători de radio români, și nu numai, din România.

Despre toate acestea, precum și despre alte preocupări de viitor ale Radiodifuziunii Române s-a vorbit pe larg și la conferința de presă susținută vineri, la orele prânzului, de dl. Mihai Anghel, directorul Studioului teritorial de Radio Timișoara, prilej cu care a fost prezentată și noua grilă de programe după care va emite studioul cu începere de luni, 1 noiembrie 1999. Ca și până acum, noua grilă de programe la care ne-am referit o veți regăsi zilnic și în rubrica „Programe Radio-TV" din cotidianul „Adevărul" Arad.

CONSTANTIN SIMION

ARADUL ARE CELE MAI MULTE PROIECTE PHARE PE ZONA DE VEST

Timp de trei zile Consiliul Județean Timiș, experții PHARE, din cele 4 județe, Arad, Bihor, Satu-Mare și Timiș, împreună cu consultanții UE, au analizat listele cu fișele de proiecte din cadrul programului PHARE CBC ROMÂNIA-UNGARIA, pentru anul 2000. Întâlnirea a culminat cu analiza acestora de către cei patru președinți de consilii județene.

Cu această ocazie s-au stabilit următoarele: ● criteriile de selecție a proiectelor: ● corelarea acestora cu prioritățile județelor din Ungaria; ● domeniile pentru care se acordă finanțare; ● valoarea proiectelor.

În esență se estimează pentru anul 2000 o finanțare totală la nivel de 8-10 milioane EURO din care 3-4 proiecte în valoare de minim 2 milioane EURO, finanțarea a aproximativ 8 proiecte mici în valoare totală de 800 de mii de EURO, în domeniile infrastructură, mediu, agricultură, turism și resurse umane.

Județului Arad, care a prezentat cel mai mare număr de proiecte, i-au fost selectate în această primă etapă, pentru posibilitatea de a fi finanțate: 10 proiecte de infrastructură; 5 proiecte de mediu; 4 proiecte în domeniul turismului; 1 proiect de acces în UE, proiecte care urmează să intre în competiția pentru obținerea finanțării.

S. AMBRUȘ

La Bursa locurilor de muncă

DIN 1400 DE SOLICITANȚI, DOAR 147 AU FOST ANGAJAȚI

În cadrul conferinței de presă a Agenției Județene de Ocupare și Formare Profesională, purtătoarea de cuvânt, Claudia Miuțescu a prezentat bilanțul Bursei locurilor de muncă.

DOAR NOUĂ FEMEI AU FOST ÎNCADRATE

Bursa locurilor de muncă desfășurată la începutul lunii a ajuns la a doua ediție. Dar iată care au fost rezultatele finale. Din 250 de firme invitate s-au prezentat doar 44, oricum mai multe decât la prima ediție desfășurată în primăvara acestui an. Numărul persoanelor dornice de a se încadra a fost de 1400, dar cererea a fost mult mai mare decât oferta (553 de locuri).

Oferta a fost destul de variată: de la agenți comerciali, dulgheri, confecționeri, tâmplari etc. până la economiști. S-au oferit și locuri de muncă în Germania la construcții: dulgheri, fierari-betoniști.

La evaluarea finală s-a constatat că din cei 1400 au fost angajate doar 147 de persoane din care, din rândul șomerilor în evidență și plată - 59 de persoane. De remarcat că doar nouă femei au beneficiat de încadrare. Persoanele care au acordat interviuri au fost în număr de 683, din care 207 șomeri.

PLĂȚI COMPENSATORII - PENTRU LUNA SEPTEMBRIE

În săptămâna care urmează vor fi acordate plățile compensatorii disponibilizaților de la următoarele societăți:

● CFR - din 178 de milioane 403 mii vor fi plătite 136 de persoane

● ALFAR - pentru cei 404 disponibilizați cu ordonanța 98/99 s-au primit 373 de milioane 775 de mii

● Foraj sonde Zădăreni - se vor acorda plățile compensatorii pe lunile august și septembrie

1336 DE PERSOANE AU ABSOLVIT CURSURI DE CALIFICARE

La cursurile de calificare organizate de agenție în perioada 4 ianuarie - 15 octombrie (73 de cursuri), din 1564 de înscriși au absolvit 1336, locuri de muncă obținând 213 persoane.

Momentan se mai pot face înscrieri la următoarele cursuri de calificare:

● agenți comerciali - cu durată de 6 luni

● tâmpla[illegible] universal - cu durată d[illegible]ni

● [illegible]neri încălțăminte - se as[illegible] [illegible]uri de muncă la S.C. R[illegible] [illegible].R.L. și Socom Pielarul

SO[illegible] AMBRUȘ

PRODUCĂTORII ȘI IMPORTATORII DE ȚIGARETE VOR PUBLICA, VALORILE MAXIME ALE PREȚURILOR DE VÂNZARE

Producătorii și importatorii de țigarete vor publica, începînd de sîmbătă, în două mari cotidiene prețurile maxime ale prețurilor de vînzare cu amănuntul, cu numărul de înregistrare atribuit de Ministerul Finanțelor, listă care va fi obligatoriu respectată și afișată, începînd cu 3 noiembrie, de către toți agenții economici care comercializează țigarete, au declarat agenției MEDIAFAX oficiali din Ministerul Finanțelor.

Începînd cu 3 noiembrie intră în vigoare Ordonanța de Urgență 166/1999 pentru modificarea și completarea OU 82/1997 privind regimul accizelor și al altor impozite indirecte, conform căreia, în cazul țigeretelor, se va plăti o acciză fixă de 2 euro la 1.000 țigarete, față de 7,50 euro la 1.000 țigarete, iar acciza variabilă va fi de 25% din prețul maxim de vînzare cu amănuntul față de 20% din prețul de producție.

Astfel, începînd cu 3 noiembrie toți agenții economici autorizați să comercializeze țigarete sunt obligați să afișeze permanent, în locuri vizibile, lista cuprinzînd prețurile maxime de vînzare cu amănuntul în vigoare pentru toate sortimentele pe care le comercializează.

Producătorii și importatorii au obligația de a face o declarație ori de cîte ori decid modificarea prețurilor maxime de vînzare cu amănuntul. Declarația, înregistrată la Ministerul Finanțelor, va fi publicată de către producători și importatori în două cotidiene de mare tiraj cu minimum 24 de ore înainte de a fi aplicate de comercianții cu amănuntul.

Declarația se va întocmi de către producători și importatori în două exemplare, din care un exemplar se depune la Ministerul Finanțelor, iar al doilea exemplar, cu numărul de înregistrare atribuit de Finanțe, va rămîne la agentul economic. Declarația va cuprinde data de la care se vor practica prețurile maxime și se va depune la Finanțe cu minimum două zile înainte de data practicării acestor prețuri.

Prețurile maxime de vînzare cu amănuntul în vigoare sunt obligatorii pentru toți agenții economici autorizați să comercializeze țigarete și nu pot fi depășite.

FACULTATEA DE MEDICINĂ DIN ARAD A SUSȚINUT LICENȚA

În perioada 25.10.1999 - 28.10.1999 Facultatea de Medicină Generală a susținut licența la Arad, pentru cei 118 absolvenți - a-II-a promoție de medici generaliști formați în cadrul Universității de Vest „Vasile Goldiș" Arad.

Comisia de licență a fost formată din 11 cadre didactice de la Universitatea de Medicină și Farmacie „Carol Davilla" din București.

Cadrul organizatoric și sistemul de evaluare a cunoștințelor a fost academic. Exigența în conținut și formă la susținerea lucrărilor de diplomă a constituit linia de bază în aprecierea candidaților.

Rezultatele finale ale acestui examen susținut de mediciniștii arădeni au fost foarte bune. Meritul pentru aceste rezultate aparține în primul rând absolvenților, dar și cadrelor didactice de la Facultatea de Medicină din Arad, care s-au străduit și au reușit să pregătească o promoție valoroasă ce va face cinste profesiunii medicale.

Tinerețea Facultății de Medicină din Arad s-a îmbinat armonios cu buna pregătire a studenților săi, de aceea rezultatele obținute nu au constituit o surpriză. Peste 98% din absolvenți au promovat examenul de licență, din care: 35% au obținut medii de 10, 56% au obținut medii de 9, și 9% au obținut medii de da 8 la susținerea lucrărilor de diplomă. Media finală peste 8 a examenului a fost obținută de 70% din absolvenți.

Rezultatele obținute, ținuta studenților, noștri este garanția unui învățământ medical superior serios la Arad, chezășia pregătirii unor generații de medici competenți.

Arădenii și cadrele didactice de la Universitatea de Vest „Vasile Goldiș" pot fi mândri că în orașul nostru se structurează și dezvoltă o școală medicală creatoare de valori profesionale medicale.

Conf. Univ. Dr.
DORIN LAZĂR
Decan al Facultății de Medicină Generală Arad

În atenția abonaților de televiziune prin cablu
S.C. STARLINE ȘI SATLINE SRL COMUNICĂ

Datorită unor lucrări de înlocuire a unor cabluri de trunchi, luni 1.XI.1999 se va întrerupe emisia programelor între orele 7,00 - 12,00.

Vă mulțumim pentru înțelegere.

Director,
M. FRENȚIU

PRĂBUȘIREA ÎNCREDERII ÎN PREȘEDINTELE CONSTANTINESCU

(Urmare din pagina 1)

Generalii aflați în fruntea forțelor de ordine au obosit amenințându-i pe protestatari cu evacuarea forțată, repetând într-una că prin ocuparea Pieței Universității se fac răspunzători de încălcarea legii! Constantinescu nu este Iliescu să suporte cu stoicism manifestările derbedeilor, dânsul pune polițaii pe ei. Democrație, da! dar numai până la manifestări îndreptate împotriva noastră, ar spune președintele Constantinescu. Și ca să fie sigur că polițiștii își vor face datoria fără să crâcnească, iată, guvernul va scoate bani din piatră seacă pentru mărirea salariilor acestora. Gândindu-se la ce e mai rău și dorind să țină situația sub control în cazul unor tulburări sociale previzibile în apropiatul sezon de iarnă, puterea speriată de perspectiva aruncării sale peste bord, a mai găsit niște miliarde uitate prin seifuri și pentru militarii de carieră. Păi sigur că da, în caz că polițiștii vor da bir cu fugiții după cum s-a întâmplat la Costinești, atunci toată nădejdea rămâne în tăria glonțului militar. Adrian Năstase, vicele pedesereului n-a ezitat să i-o spună de la obraz președintelui Constantinescu acuzând regimul său politic de mituirea forțelor de represiune și armatei cu scopul de a le cumpăra bunăvoința.

Căderea lui Emil Constantinescu în preferințele electoratului mai este legată și de lamentabila prestație a celor 15.000 de specialiști, care, așa după cum se exprima domnia sa, există dar sunt slab pregătiți. Amănunt uitat de dl. președinte atunci când a vorbit despre ei, asigurându-i pe români că oamenii săi vor revoluționa anemica reformă economică moștenită de la guvernul Văcăroiu. Nu s-a întâmplat așa, ceea ce îl arată pe dl. Emil fie nepriceput, fie mincinos de-a dreptul.

Ins superficial, arogant și îngâmfat, Emil Constantinescu a mai promis românilor că îi scapă de marii corupți, că va nimici mafia decapitând-o, că va curma jaful la care sunt supuse băncile de stat că va elibera românul de teroarea violenței. Ce a făcut în realitate? Mai nimic, cu excepția răfuielii cu ziariștii nesupuși, asupra cărora nu ezită să asmute dulăii din Justiția noastră cea coruptă. Urmare a indicațiilor sale prețioase, un număr tot mai mare de ziariști sunt târâți prin tribunale, supuși la șicane. Abuzul puterii se face acum pe față, așa cum se întâmplă în cazul celor doi autori de accidente rutiere soldate cu morți, Vali Sterian și bogătașul Dan Tartagă cărora li se tot scad procentele de alcoolemie în sânge la fiecare nouă analiză de laborator solicitată de poliție. Cei doi aveau alcoolemie mai mare de 1 la mie la prima probă, imediat după producerea accidentelor, deci caz de pușcărie pentru infracțiune. Ulterior, la alte analize, procentul a tot scăzut sub 1 la mie, deci nu mai e infracțiune pedepsită cu închisoare ci doar contravenție pedepsită cu amendă. Falsificarea analizelor de care vorbim se face în aceste zile, în văzul lumii, fără nici o teamă de urmări. În epoca Emil Constantinescu abuzul de putere, sfidarea cetățeanului onest și favorizarea celor aflați deasupra legii sunt întâmplări la ordinea zilei care nu mai surprind pe nimeni. Fără prea mari speranțe că mâine va fi altfel.

Ieri PESTE 200 POLIȚIȘTI—ÎN ACȚIUNE PENTRU COMBATEREA FAPTELOR ILICITE

În cursul zilei de ieri, Inspectoratul județean de poliție Arad a desfășurat una dintre cele mai complexe acțiuni de prevenire și combatere a faptelor ilicite. Astfel au fost vizate printre altele: traficul ilegal de valută, jocurile de noroc neautorizate, înșelăciunile privind cantitatea și calitatea mărfurilor, infracțiuni stradale de genul ultrajului contra bunelor moravuri, evaziuni fiscale etc.

Acțiune, începută de la orele 5,00 dimineața, a antrenat 220 polițiști aparținând diferitelor servicii ale I.P.J. Arad, derulându-se sub comanda directă, pe teren, a maiorului **NICOLAE MIHUȚA**, adjunct al șefului Inspectoratului, colonelul **GHEORGHE NOGHIU**, șeful biroului „Ordine publică" și a maiorului **FLORIN CIUCU**, șeful biroului de combatere a criminalității economico-financiare.

În urma descinderilor polițiștilor, prin piețe, intersecții, localuri, diferite zone stradale, au fost depistate 62 persoane, din care 48 vagabonzi, 8 cerșetori și 6 minori lipsiți de supraveghere și pretabili la săvârșirea de infracțiuni. Au fost dezamorsate patru stări tensionale și dezintegrate două grupuri de infractori, „specialiști" în tradiționalul joc „alba-neagra", concomitent cu avertizarea a doi lideri.

Mărfurile de prin piețe nu sunt însoțite întotdeauna (și) de documente de proveniență. Fapt constatat și de polițiștii arădeni ...

În ceea ce privește situația infracțiunilor, din cele 7 depistate, 3 sunt de natură judiciară, 2 economico-financiare iar 2 vizează ordinea și liniștea publică. Totodată s-a aplicat un număr de 50 contravenții, din care 30 la regimul circulației rutiere, 12 la Legea privind combaterea faptelor comerciale ilicite și 8 la regimul juridic al evidenței populației. În împrejurările menționate, valoarea amenzilor aplicate s-a ridicat la circa 12 milioane lei, confiscându-se bunuri care însumează peste 7 milioane lei.

Colonelul **VIOREL HĂHĂIANU**, comandantul IPJ Arad, aprecia că, pe lângă aceste acțiuni „la vedere" polițiștii arădeni sunt antrenați într-o serie de investigații care vizează fapte cu un grad mai ridicat de pericol social. Un fapt îmbucurător pentru arădeni este (și) constatarea că, în ultima vreme, numărul infracțiunilor comise pe timp de noapte s-a redus simțitor (2-3).

COSMIN TRIF
Foto: **AL. MARIANUȚ**

Gurahonț: ÎN SEMN DE VEȘNICĂ RECUNOȘTINȚĂ

La Gurahonț, Ziua Armatei române sărbătorită la începutul acestei săptămâni a prilejuit aniversarea de către instituții locale - Primărie, filiala locală a veteranilor de război, unitatea de pompieri militari, poliție, ș.a. a unor manifestări omagiale de suflet menite să cinstească memoria celor care s-au jertfit de-a lungul anilor pentru libertate, independență și propășirea patriei noastre. La cimitirul eroilor s-a desfășurat o adunare comemorativă, o slujbă de pomenire, s-au depus coroane și jerbe de flori. S-au rostit cuvinte emoționante, s-au rememorat fapte de vitejie desfășurate în toamna acelui an 1944 și în luptele de pe meleaguri gurahonțene, lupte care au culminat - la 25 octombrie 1944 - cu eliberarea din ocupația străină vremelnică a ultimei palme de pământ românesc din Transilvania. Printre participanții la acele evenimente memorabile s-au aflat și numeroși fii ai meleagurilor de pe Valea Crișului Alb care și-au dat prinosul de sânge pentru libertatea patriei. Tuturor - veșnică recunoștință!

TRAIAN DĂRĂȘTEANU
Foto: **PETRU NEGRU**

POLIȚIA, PE SCURT

■ Cu ocazia unui control efectuat pe raza municipiului Arad au fost depistate **Feieș Sidonia**, 30 ani, din Zădăreni și **Samu Eva**, 53 ani, din Arad, care au oferit spre vânzare produse alimentare, pentru care nu au putut prezenta documentele legale de proveniență. Cele două au fost sancționate conform art. 1 lit. „a" din Legea 12/1990 cu câte o amendă de 150.000 lei. Bunurile, în valoare de aproximativ 1.000.000 lei, au fost confiscate.

■ **Ladaș Stelian-Nistor**, 30 ani, din Bârzava, ifronist la S.C. SILVA S.A. Arad, este cercetat de Poliție, în libertate, pentru faptul de a fi sustras 250 de cărămizi de la districtul Bârzava. Prejudiciul a fost recuperat.

■ **Vereș Csaba**, 29 ani, din Miercurea Ciuc, fără forme legale în Zimandul Nou, care presta munci ocazionale la diferiți cetățeni din localitate a fost găsit spânzurat. Poliția spune că în cauză nu sunt suspiciuni și ca urmare a fost anunțat medicul legist.

ÎNCĂ NU E TIMPUL UNIUNII...

Ambasadorul României în Republica Moldova, Victor Bîrsan, este de părere că problema uniunii dintre cele două state "nu se poate pune cît de cît serios, decît după ce va fi consolidată statalitatea Republicii Moldova", potrivit unei declarații făcute ziariștilor acreditați la Chișinău, citate de agenția Basa-press.

Bîrsan a mai declarat că la București există voința politică pentru apropierea celor două state și pentru evitarea posibilității ca apropierea dintre România și Uniunea Europeană să afecteze relațiile dintre cele două părți.

Victor Bîrsan a mai declarat, cu aceeași ocazie, că "România privește cu amărăciune incapacitatea Republicii Moldova de a-și controla teritoriul, începînd de la Tiraspol și pînă la Taraclia". În opinia diplomatului român, citat de Basa-press, conflictul transnistrean "este un subiect dezagreabil sub aspectul securității regionale și sub aspectul dezvoltării normale a unor relații politice și economice".

În PNȚCD Arad

ÎNCEPE LUPTA PENTRU VIITOARELE LISTE ELECTORALE

În „Cotidianul", M. Calimente și R. Ghidău - „doi iluștri necunoscuți"

Astăzi se discută în Comitetul județean de conducere al PNȚCD, calitatea de membru a lui Ion Rațiu, având în vedere atacul în gazeta pe care o patronează („Cotidianul") la adresa unor colegi țărăniști. Deputații Radu Ghidău și Mihăiță Calimente sunt indignați de imaginea pe care le-o creează ziarul din ale cărui rânduri spicuim următoarele: **„o serie de parlamentari anonimi din zonă (din Arad n. a.) (Mihăiță Calimente nu s-a remarcat cu nimic în această legislatură, iar Radu Ghidău, în afară de faptul că a pus bețe în roate Legii lui Ticu și că a propus amputarea atribuțiilor comisiilor de cercetare a abuzurilor, nu s-a făcut cunoscut cu altceva) intenționează să ocupe primele poziții pe listele electorale."**

În schimb, Ion Rațiu apare victimizat, ca **„țintă a deputaților țărăniști"**, ca un personaj **„incomod"** ce se așteaptă a fi **„lichidat"**. Se explică în continuare că memoriul semnat de cei 44 de deputați PNȚCD și înaintat BCCC în care se consideră drept incompatibilă calitatea lui Ion Rațiu de patron al unui **„ziar care atacă PNȚCD și laudă PDSR"** este, în fapt, o încercare de a-l sabota pe vicepreședintele țărănist. Complotul este pus la cale de **„cineva care râvnește la locul lui Ion Rațiu pe viitoarele liste electorale ale PNȚCD Arad"**.

Deputatul PNȚCD Radu Ghidău consideră acuzele aduse și injuriile proferate ca o lipsă de fair-play a lui Ion Rațiu, care a acceptat, poate chiar comandat, prezentarea unor colegi, încă și din aceeași organizație județeană, ca **„doi iluștri necunoscuți"**. Acesta speră ca aversiunea vicepreședintelui țărănist față de propriul partid să nu rămână nesancționată.

DANIELA POPESCU

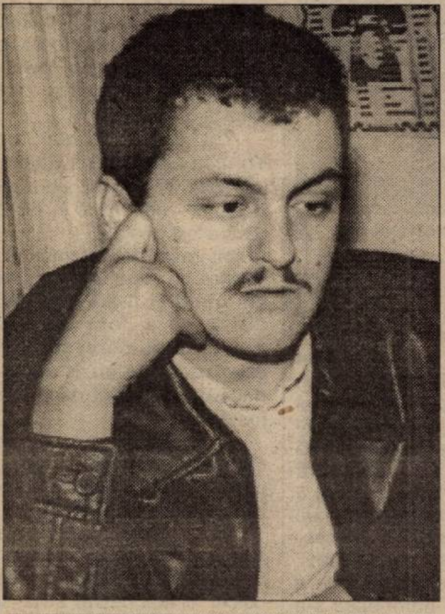

R. Ghidău: Oare cum să-l radem?

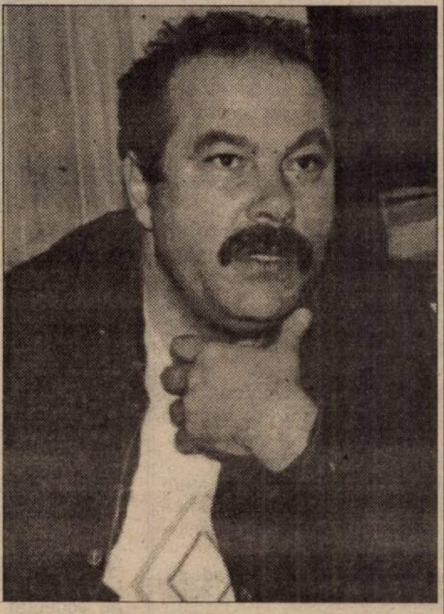

M. Calimente: Uite, așa am să-l strâng de gât!

I. Rațiu: Ce au ăștia, dom'le, cu mine?

Ion Rațiu, deputat PNȚCD: „NU AM NIMIC ÎMPOTRIVĂ SĂ FIU DISCUTAT"

Conform unei declarații a deputatului Mihai Calimente, președintele organizației județene Arad a PNȚCD, astăzi Comitetul Județean va lua în discuție problema susținerii pe mai departe a deputatului Ion Rațiu. Întrebat dacă știe acest lucru, dl. Rațiu ne-a declarat: **„Am văzut și eu declarația în ziar, însă nu știu dacă a fost redată exact. Îl știu pe dl. Calimente de mult timp și am lucrat bine cu domnia-sa. Nu știu ce se va discuta la ședința Comitetului Județean. Nu am nimic împotrivă să fiu discutat, deoarece am respectat întotdeauna dreptul la opinie. Suntem democrați și ne respectăm unii pe alții."**

T. S.

Putin vrea să plece din PSDR, dar nu de bunăvoie

Deputatul PSDR, Emil Putin, va afla astăzi, la Consiliul Național al partidului dacă va mai rămâne în partid sau nu. Dacă da, va trebui să-și atragă de partea sa cât mai mulți membri care să-i asigure controlul în cadrul conducerii partidului, chiar dacă nu controlul efectiv. Oricum, tabăra lui Alexandru Athanasiu dorește înlăturarea lui Putin, dar nu știe sub ce formă să o facă. Putin își dorește și el să plece, dar nu de bunăvoie. În cazul înlăturării sale din partid, ApR îl va primi, dar nu înainte de a afla ce s-a întâmplat la Congres. Postul pe care l-ar ocupa deputatul în ApR este, conform unor surse de încredere, de vicepreședinte sau de secretar general. Motivul pentru care ApR **„îl mai așteaptă"** pe Putin este că partidul nu a renunțat la dorința de a căpăta legitimitate intrând în Internaționala Socialistă, având nevoie pentru aceasta de o fuziune sau alianță cu un partid membru. De aceea, ApR nu vrea să rupă relațiile cu PSDR, chiar dacă tentativa de fuziune a celor două partide a eșuat deocamdată. Din aceleași surse aflăm că deputatul Putin nu mai are tot atât de mulți susținători în partid ca la fostul Congres al PSDR.

DANIELA POPESCU

CONFERINȚĂ DE PRESĂ UFD

Ieri la sediul UFD Arad a fost organizată o conferință de presă, la care au participat Gelu Roman, Radu Onea, Radu Popa, Ioan Boticiu și Dan Antoci.

Continuând seria sesizării neregularităților flagrante ce se petrec în orașul nostru, dl. Onea a făcut o amplă prezentare a situației de la Hipodrom, unde disputa cu Primăria asupra terenului poate duce la mutarea hipodromului la Timișoara.

Dl. Radu Popa a făcut referire în alocuțiunea sa la Legea 130/1999 prin care se instituie aceleași taxe și impozite pentru angajații cu convenție ca și la cei cu carte de muncă. „Se scutură din nou buzunarele oamenilor și este încurajată munca la negru" a precizat Radu Popa.

Consilierul județean Ioan Boticiu a salutat inițiativa Gărzii Financiare care a reacționat la sesizarea UFD și i-a controlat pe cei de la TOP. De asemenea a adresat rugămintea organelor în drept de a verifica activitatea controlorilor de bilete din tramvaie care „își fac de cap".

Ș. POPESCU

Audiență la deputat

„ARIS" SOLICITĂ SPRIJINUL LUI ION RAȚIU

Ieri, la cabinetul parlamentar de pe strada Horia Nr. 2, deputatul Ion Rațiu a acordat audiențe. După cum era de așteptat, vineri înainte de amiază nu au fost prea multe solicitări. În schimb, ne-au spus Tiberiu Dekany și Ioan Hui, lista de astăzi este multe mai „stufoasă".

Cea mai mare parte a programului de audiențe de ieri a fost rezervată unei delegații de la „ARIS" (Strungul), care se găsește într-o situație dramatică. Dl. Rațiu a dorit să cunoască situația exactă a întreprinderii, pentru a putea face demersuri în sprijinul acesteia. În ceea ce privește situația „ARIS"-ului, Ion Rațiu a intervenit de câteva ori la Ministerul Industriilor și Comerțului și la Ministerul de Finanțe. A și fost aprobat un proiect de finanțare, însă banii întârzie să sosească. Ion Rațiu este dispus să discute cu mai mulți posibili investitori străini". A și vorbit la telefon, în prezența noastră, cu un om de afaceri englez, precizând că de mai mult timp firma germană „Weiller" a depus o scrisoare de intenție în ceea ce privește „ARIS"-ul. Din păcate, FPS București nu a finalizat nici acum dosarul.

S. TODOCA

DEPUTATUL ROMEO TRIFU (PD) S-A ÎNSCRIS ÎN APR

Deputatul Romeo Trifu, care a demisionat din Partidul Democrat, s-a înscris, vineri, în Alianța pentru România, a anunțat, la Sibiu, vicepreședintele ApR Mihai Berca, transmite corespondentul MEDIAFAX.

Deputatul Trifu a declarat, vineri, într-o conferință de presă, că ApR oferă o altă alternativă, un nou mod de a face politică. "Am fost sedus nu numai de oferta alternativă cu elemente social-democratice, dar și de maniera elegantă de a face politică a acestui partid", a afirmat deputatul Romeo Trifu.

Trifu a spus că decizia sa nu a fost influențată de rezultatele tot mai favorabile pentru această formațiune pe care le arată ultimele sondaje de opinie.

Referindu-se la PD, Romeo Trifu a spus că acest partid nu și-a respectat o parte din promisiunile pe care le-a făcut și a dat ca exemplu pactul de asistență socială pe care l-a semnat cu confederațiile sindicale. "PD se caracterizează, în ultimul timp, prin ieșirile arțăgoase ale miniștrilor Berceanu și Băsescu și tinde să devină, prin această politică, o formațiune izolată", a conchis Trifu.

Deputatul Romeo Trifu și-a anunțat demisia din PD în data de 11 octombrie, devenind deputat independent. Trifu a arătat atunci că a luat această decizie în urma gravei deteriorări a democrației interne din partid, a lipsei de fair-play față de partenerii politici și a îndepărtării PD de la principiile democrației, acuzîndu-i pe miniștii democrați și pe liderii partidului de "aroganță".

PDSR PROPUNE ...

PDSR va propune Guvernului ca alegerile locale să aibă loc în luna mai a anului viitor, avînd în vedere că la 1 iunie expiră mandatul de patru ani al actualilor primari și consilieri locali, a declarat agenției MEDIAFAX deputatul Dan Matei Agaton, membru al Comisiei naționale a PDSR de pregătire a alegerilor.

Această comisie s-a întrunit pentru prima dată vineri și a discutat modul de pregătire a campaniei electorale pentru alegerile locale, precum și structura și atribuțiile staff-ului de campanie al PDSR, a spus Dan Matei Agaton.

El a precizat că propunerile comisiei, al cărei președinte este Adrian Năstase, vor fi supuse aprobării Biroului Executiv Central al PDSR.

CONCURENȚĂ MARE LA STUDENȚII ȚĂRĂNIȘTI

„Uite cine cu cine vorbește!"

Mâine, la organizația de studenți a PNȚCD se anunță un „examen" extrem de dificil. Concurența este foarte mare, având în vedere faptul că pentru fotoliul de președinte „se bat" nu mai puțin de șapte concurenți. Prin culise s-au auzit deja șoapte că, de fapt, cel puțin patru candidează numai de formă, constituind un paravan pentru adversarul principal al „decanului" Tiberiu Dekany, care din 1996 încoace a fost mereu reales. Deja licențiat în marketing la „Babeș Bolyay" din Cluj-Napoca, absolvent al mai multor cursuri intensive în țară și în străinătate, Dekany este și student la două facultăți (anul II la Științe Economice - Universitatea de Stat Timișoara, anul III la Drept - Universitatea de Vest „Vasile Goldiș"). Cu toate acestea, Dekany are și un mare „defect": de puțin timp este și expert la cabinetul parlamentar al deputatului Ion Rațiu. Așa stând lucrurile, adversarul său (deocamdată nu se știe cu exactitate cine este acesta) are șansele sale, chiar dacă un mucalit, punând în cumpănă atuu-rile lui Dekany cu cele ale contracandidaților a exclamat, ca în titlul celebrului film: **„Uite cine cu cine vorbește!"**.

SIMION TODOCA

TINERII ȘI BISERICA

La biserică oamenii vin să se închine Domnului, să-i mulțumească pentru binecuvântări și să se roage pentru diferite trebuințe. Credinciosul pleacă din lăcașul sfânt împăcat sufletește, pătruns de pacea și de dragostea Dumnezeiască.

● La Biserica Ortodoxă merg mai mult bătrânii

Luând în considerare vârsta, în bisericile neoprotestante credincioșii sunt eterogeni. În lăcașurile ortodoxe întâlnim în mare parte o masă omogenă de oameni, cu vârste cuprinse peste 40 de ani. Cei care întineresc media de vârstă din bisericile ortodoxe sunt studenții de la Facultatea de Teologie care, vrând-nevrând, trebuie să participe la slujbe, dar foarte puțini sunt tinerii convinși de ceea ce înseamnă biserica ortodoxă și ca atare o și frecventează cu regularitate. De ce foarte mulți tineri la neoprotestanți și de ce foarte mulți credincioși de vârsta a treia la ortodocși? A fost întrebarea pe care am adresat-o părintelui **Vasile Pop**, consilier cultural al Episcopiei. Părintele răspunde: **„Afirmația că ponderea tinerilor la viața de cult, la slujbele religioase este mică sau nesemnificativă, este parțial adevărată. Există și biserici unde tinerii sunt predominanți."** Părintele consideră că prezența tinerilor în biserică este în strânsă legătură cu activitatea preotului paroh: „acolo unde un preot lucrează cu tinerii, prezența lor în biserică se regăsește într-un procent mai mare."

● Bisericile neoprotestante - pline de tineri

„Comparativ cu cultele neoprotestante, în mod cert prezența tinerilor e în defavoarea ortodocșilor" - recunoaște consilierul Pop. Care dă unele explicații în legătură cu această stare de fapt: ● la cultele neoprotestante există mentalitatea de grup ● grupul este întotdeauna mai unit ● activitatea la serviciul divin pentru copilul neoprotestant începe de la vârsta fragedă, unde el este adus în mod obligatoriu de părinți ● programele pentru tineri sunt diversificate.

În toate aceste practici preotul Pop vede **„un aspect benefic dar, pe de altă parte, și un formalism păgubos"**. Și explică ultima parte a afirmației prin faptul că, dacă nu participi la viața cultică în mod natural, ci dintr-o obligație, riști să cazi în păcatul în care a căzut fariseul care s-a dus să se roage și care a mulțumit lui Dumnezeu pentru prezența lui permanentă în templu, pentru zeciuială, pentru respectarea preceptelor legii și pentru că este altfel decât vameșul.

● Școala și religia

Un alt motiv al lipsei tineretului din bisericile ortodoxe este **„privarea de accesul la cunoașterea lui Dumnezeu prin școală înainte de Revoluție."**

Cunoscând „pulsul" școlii, părintele ne-a relatat că, după introducerea religiei în școală, **„tot mai mulți tineri au chemare spre biserică. Dar, evident, nu sunt toți acolo."**

Tocmai pentru că sunt relativ puțini tineri în biserici, am întrebat dacă este suficient programul religios din școală și dacă nu ar trebui avute în vedere activități religioase periodice cu tinerii în biserică.

● Ortodocșii fac catehizare prin „metoda cuminte"

Am aflat că **„asemenea programe există în Biserica Ortodoxă și că sunt foarte mulți preoți care desfășoară programe cu copiii"**, atât în mediul urban, dar în special în mediul rural. Respectivele programe țin de **„firescul ortodoxiei și nu am căutat să le mediatizăm"**, fiindcă **„trebuie să ne menținem în această metodă cuminte de a face catehizarea copiilor și nu neapărat într-un mod public și publicitar"**.

E adevărat că la Dumnezeu nu-i niciodată prea târziu să te întorci. Totul e să mai prinzi timpul. Să nu treci de ceasul al doisprezecelea, când Creatorul nu-ți mai poate da iertarea.

● Pilda semănătorului

Problema e că această metodă „cuminte" de a face catehizarea nu este și cea mai potrivită. **E mai greu să previi decât să tratezi**. Iar tratamentul sufletului, al spiritului, este unul dintre cele mai complexe și dificile tratamente. Pentru acest tratament nu există medicamente. Există doar cuvântul lui Dumnezeu, care nu poate fi cuprins, înțeles și trăit într-o zi sau într-o lună.

Iisus dă în Evanghelii pilda semănătorului. O parte din sământă a căzut lângă drum. Au venit păsările cerului și au mâncat-o. O altă parte a căzut pe locuri stâncoase. Acolo n-avea pământ mult. A răsărit îndată, dar soarele a pălit-o și pentru că n-avea rădăcini adânci s-a uscat. Din sământă a mai căzut între spini. Spinii au crescut și au înecat-o. Doar a patra parte a căzut în pământ bun și a dat roadă.

Să nu fim prea cuminți cu sământa catehizării. Orice vârstă e bună pentru semănat, dar cu cât mai repede, cu atât mai bine.

Pentru a vedea la obiect care este frecvența tinerilor la slujbele bisericești, am realizat un sondaj de opinie, evident, fără nici o pretenție de acoperire a cultelor și a vârstelor tinere.

Mirescu Crina, 22 ani: „Sunt ortodoxă. Nu prea merg la biserică. Nu am timp. M-am gândit că ar fi bine să merg. Mă rog în fiecare seară. Duminica sunt destul de obosită și stau să mă odihnesc."

Vasile Gheorghe, 22 ani: „Nu prea merg la biserică. Când trec pe lângă o biserică mă opresc. Pun o lumânare, mă rog și gata. Da nu-s unul din ăla să merg zi de zi. Când am timp, mai merg. Eu sunt fotbalist și duminica sunt meciurile, în general. Maică-mea, în schimb, merge."

Afca Marcel, 21 ani, ortodox: „Merg la biserică mai rar. Nu am timp. La sărbătorile mai mari am fost la biserică. În medie, cam o dată pe lună frecventez biserica. Prietena mea m-a determinat să merg mai des."

Petre Lucian, 18 ani, ortodox: „Nu prea merg la biserică. Duminica nu am timp pentru că fac sport - handbal."

Jurcă Călina, 15 ani, ortodoxă: „Merg la biserică. Nu chiar în fiecare duminică. Pentru că duminica dorm mai mult dimineața."

Jurchela Diana, 20 ani, ortodoxă: „N-am mai fost la biserică de la Paște. Întotdeauna când îmi propun să merg, intervine altceva. Religia în școală era de genul copiezi la un extemporal și ai zece. Toată lumea avea zece din oficiu. Am făcut religie și cu un preot și cu un profesor plin de sine, încântat de cât de bine arată. A fost o repulsie față de el și, automat, față de materia pe care o preda. Câteodată simt nevoia să merg la biserică. Și mă duc în zile obișnuite, când intru și mă liniștesc în biserică. În aglomerația de duminică nu te simți alături de Dumnezeu: lumea discută, te dor picioarele și piere atmosfera de biserică."

Alexa Alexandrina, 23 ani: „Merg mai mult la ortodocși la biserică și aproape în fiecare duminică."

Cerguță Flavius, 21 ani, catolic: „Merg la biserică de două ori pe săptămână și duminica."

Henț Carina, 25 ani, catolică: „Sâmbăta merg la biserică, o dată pe săptămână. Mă duc la biserică pentru rugăciuni."

Sava Estera, 21 ani, adventistă: „Nu merg la biserică decât duminica, cred în Dumnezeu și simt nevoia să merg acolo. Uneori mai merg și peste săptămână.

Riviș Adela, 31 ani, ortodoxă: „Merg la biserică și la mănăstire. Pot să spun că nu mă duc să particip la slujbele duminicale. Când am timp, mă rog."

Bugariu Dana Ileana, 9 ani, ortodoxă: „Duminica mă duc la biserică. Mi se spune la orele de religie să merg la biserică. Dar nu pentru asta merg, ci pentru că așa vreau eu, sunt credincioasă."

Ungureanu Anca, 11 ani, ortodoxă: „Foarte mult mă duc la biserică. În special duminica, să aud slujba".

Berar Alina, 19 ani, ortodoxă: „În general duminica merg la biserică. Când vin la Arad merg la catedrală întotdeauna. Îmi plac slujba și rugăciunile."

La Chereluș DE LA ORTODOCȘI LA GRECO-CATOLICI ȘI INVERS

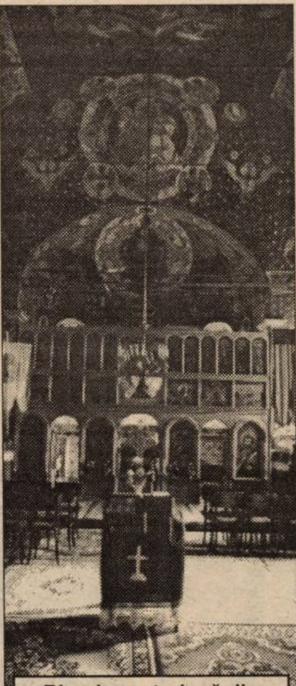

Biserica ortodoxă din Chereluș - interior

La începuturi, parohia Chereluș a fost o parohie ortodoxă. Fără să se știe cum, biserica ortodoxă din sat a fost cuprinsă de flăcări și a ars. Oamenii presupun că incendiul bisericii a fost pus la cale. Mai ales că la foarte scurt timp după ce ortodocșii au rămas fără lăcaș de cult, o baroneasă a promis enoriașilor biserică nouă și școală. Cu condiția ca oamenii să treacă la uniți (greco-catolici). Constrânși de situație, oamenii au acceptat și baroneasa s-a ținut de cuvânt. Suntem în anul 1903, când a început construcția noii biserici. După trei ani, în 1906, lucrările s-au finalizat și credincioșii din Chereluș au avut un nou lăcaș de închinare. La nici 20 de ani, construcția cedează și biserica cere reparații serioase. Un comitet căruia i s-a încredințat să se ocupe de problemă hotărăște ca lucrările de reconstrucție să fie suportate de enoriași. Contribuția trebuia să se facă în funcție de pământul avut în proprietate.

Actualul preot paroh, **Ioan Vornicu**, știe din documentele care i-au trecut prin mână că, la acea vreme, văzând în ce situație se află enoriașii din Chereluș, protopopul ortodox de la Chișineu-Criș propune ajutor în schimbul revenirii la credința inițială: cea ortodoxă. **„L-au luat pe protopop de barbă, l-au scos cu pietre din sat."**

În anul 1948, lumea a fost obligată să treacă la ortodoxie. După zeci de ani, adică după '89, un preot ortodox trecut la greco-catolici, încearcă să-i determine pe cei din Chereluș să treacă din nou la greco-catolici. Reușește în mică măsură fiindcă „merg la liturghia uniților până la cinci persoane."

Tot de la preotul Ioan Vornicu am aflat că Biserica ortodoxă din Chereluș n-a avut picturi pe pereți până în '85-'87, când a fost picată.

Interesant este faptul că în biserică nu există amvon. **„Așa am găsit și n-am modificat decât ce a fost necesar. Amvonul nu servește. Cine are urechi de auzit aude și dacă-i mai sus și dacă-i mai jos părintele."**

Biserica nu are arhivă. Oamenii spun că în '49, un ungur-evreu a incendiat în mod intenționat arhiva bisericii.

La biserica din Chereluș nu se mai vând scaune în biserică. S-a renunțat de mult la acest obicei tocmai pentru a nu isca scandal între credincioși. Am remarcat că în bisericile ortodoxe din Chereluș, Gurba și Șicula există scaune sau bănci așezate pe lângă scaunele care în mod obișnuit se licitează. Este o dovadă că enoriașii de aici au reușit să învingă preconcepțiile legate de poziționarea scaunelor în biserica ortodoxă.

CE ESTE „ADUNAREA LUI DUMNEZEU"?

Mișcarea Penticostală a început să se dezvolte în România, în 1922, sub conducerea lui George Bradin și funcționa sub numele Biserica lui Dumnezeu Apostolică din România. La scurtă vreme după apariția acestei mișcări au început încă două mișcări penticostale în zone diferite: în Bucovina și în zona Brăilei. În zona Brăilei, mișcarea se numea **„Ucenicii Domnului"**, iar în Bucovina, **„Adunarea lui Dumnezeu"**. Până în 1950, cele trei mișcări s-au dezvoltat pe ramuri diferite - preciza dl. **Pavel Riviș Tipei**, președintele Cultului Penticostal din România. În 1950, Biserica lui Dumnezeu Apostolică sub conducerea lui G. Bradin, fiind majoritară, a preluat conducerea, toate cele trei mișcări reunindu-se. Doar astfel se putea da decretul de recunoaștere a Mișcării penticostale ca și cult.

Din punct de vedere teologumenic, adică din punct de vedere al adevărurilor axiomatice, care nu pot fi schimbate, nu erau deosebiri prea mari între cele trei mișcări. Diferențele vizau doar opiniile teologice.

Mișcarea **„Adunarea lui Dumnezeu"** s-a reînființat în urmă cu trei ani. Din sânul Mișcării penticostale, unul dintre pastori a reînființat asociația intitulată **„Adunarea lui Dumnezeu"**. În prezent, **„Adunarea lui Dumnezeu"** are puțini credincioși, comparativ cu mișcarea de bază din care s-a desprins și care numără 500.000 de membri.

Diferențele dintre Biserica lui Dumnezeu Apostolică și **„Adunarea lui Dumnezeu"** le-am aflat tot de la președintele Pavel Riviș Tipei: ● organizatoric, **„Adunarea lui Dumnezeu"** pune mare accent pe biserica locală ● nu prea recunosc suprastructura și totul la ei se rezumă la nivelul bisericii locale ● doar pastorii se subordonează până la nivel central.

În privința ritualurilor la actele de cult, credincioșii din Biserica lui Dumnezeu Apostolică iau Cina Domnului cu vin nefermentat, iar cei din „Adunarea lui Dumnezeu" - cu vin fermentat. Diferențe se întâlnesc și la Sfânta Împărtășanie: Biserica folosește azima, Adunarea - pâinea dospită.

Mișcarea „Adunarea lui Dumnezeu" este o mișcare mare în lume, mai puțin evidențiată în Europa de Est

Președintele Cultului Penticostal menționa că o parte din penticostalii care au aderat la „Adunarea lui Dumnezeu" au făcut pasul nu din convingere spirituală, ci pentru că au fost nemulțumiți de forma organizatorică a Bisericii lui Dumnezeu Apostolice.

POMUL OPRIT ȘI CRUCEA MÂNTUITORULUI

Crucea cu capul de mort din biserica de la Șicula

Din punct de vedere al construcției, Biserica Ortodoxă din Șicula se aseamănă cu o catedrală. Lăcașul a început să fie construit în anul 1876. Lucrările au durat patru ani. Biserica a fost ridicată prin contribuția benevolă a credincioșilor care au renunțat la drepturile lemnoase de pe niște iuguri de pământ în favoarea construcției.

Pictura bisericii are un echilibru de culoare specific pictorului Nițulescu, care a pictat-o. Nu de mult, sticla din geamurile bisericii a fost înlocuită cu semivitralii. Așa că, la ora actuală, Biserica Ortodoxă din Șicula este prima biserică din zonă cu astfel de ornamente ale geamurilor.

Un element mai aparte al bisericii este crucea de lângă Evanghelie. Pictată de pictorul Matei, crucea are la bază un craniu și două oase așezate cruciș. Preotul **Vasile Pop**, consilier cultural la Episcopiei, explică apariția acestor simboluri în pictura bisericească. **„În simbolistica generală, craniul și oasele înseamnă moartea. Din punct de vedere teologic, acest semn se interpretează astfel: prin răstignirea Mântuitorului pe cruce și prin moartea sa, moartea - care este consecința păcatului strămoșesc - a fost înfrântă."**

Simbolul morții la picioarele crucii înseamnă că Iisus Hristos a zdrobit moartea prin moartea și învierea Sa. De aceea se și cântă la Paște **„Hristos a înviat din morți cu moartea pe moarte călcând"**.

Părintele consilier Pop interpretează pictura și sub alte două aspecte. Din punct de vedere **dogmatic**, înfrângerea morții lui Iisus Hristos se explică prin aceea că, prin învierea Sa, Mântuitorul împacă pe om - căzut în păcatul neascultării prin strămoșul Adam - cu Dumnezeu și ne dă mântuirea. Iar mântuirea înseamnă viață și, implicit, ieșirea de sub zăgazurile morții. Celălalt aspect se referă la o **tradiție pioasă**. În literatura bisericească există consemnat faptul că pe locul unde s-a împlântat crucea Mântuitorului ar fi fost găsit craniul protopărintelui Adam. **„Dar în mod real, problema e îndoielnică. Este imposibil de depistat cu mijloace științifice și cu o analiză pertinentă dacă într-adevăr s-a descoperit un craniu pe Golgota și dacă el este al strămoșului Adam."**

Ca să rămânem în perimetrul tradițiilor pioase, relatăm și istorioara legată de crucea lui Hristos: În grădina Edenului, pomul oprit din ale cărui fructe au gustat Eva și Adam a fost tăiat. Din el s-a confecționat o masă pe care se zice că ar fi mâncat, sub stejarul Manevri, cei trei tineri care l-au vizitat pe patriarhul Avraam. Ulterior, masa respectivă a ajuns material pentru crucea grea care s-a pus pe umerii lui Hristos.

Chiar dacă aceste tradiții pioase au mai mult caracter de legendă, să nu uităm că orice este posibil atunci când lucrează Dumnezeu.

Astăzi CONCERT CREȘTIN, LA BISERICA BETANIA

Cu începere de la ora 18,00, frații Groza - frați de trup și de credință - vor susține un concert creștin la Biserica Penticostală Betania din Grădiște. Frații Groza sunt printre cei mai buni cântăreți ai României în diaspora. De câțiva ani au plecat din țară în SUA. Recent s-au întros și se află într-un turneu prin România. Mesajul lor creștin este transmis pe fond muzical.

Pagină realizată de TEODORA MATICA

La „Astra - Călători“, interminabile discuții sindicat - conducere

CONDUCEREA POATE DE CINCI ORI MAI PUȚIN DECÂT VREA SINDICATUL!

Sindicatul din societatea Astra - Călători a cerut, de mai multă vreme, majorarea fondului de salarii. În acest sens, între sindicaliști și conducerea societății au avut loc mai multe runde de discuții. Din cauza neînțelegerilor, revendicarea angajaților a rămas nesoluționată.

În aceste zile, administratorul Astrei - Călători, Liviu Bobar (Bobar a câștigat concursul de selecție a administratorului societății) se află în Franța pentru detalii legate de contractul de modernizare a 100 de vagoane. Înainte de plecarea în Franța, Bobar ne spunea: „Nu putem accepta mărirea fondului de salarii în procentul cerut de ei, de 56%. Probabil vor mai fi și alte discuții. Dacă sindicaliștii vor să organizeze grevă sau alte manifestări de protest, asta rămâne la latitudinea sindicatului".

Pe de altă parte, liderul de sindicat, Petru Ștef, spune: „Conducerea ar fi de acord cu 10%, în ceea ce privește mărirea fondului de salarii, dar noi nu acceptăm. Asta n-ar însemna mai nimic, acum, în prag de iarnă, când toate se scumpesc. Vom relua discuțiile când domnul Bobar se întoarce din Franța. Oricum, societatea nu are bani, nu prea se vând produsele."

Organizarea vreunei manifestări de protest este, deocamdată, incertă, dată fiind apropierea zilei de licitație, când F.P.S. va încerca vânzarea acțiunilor. Au recunoscut și sindicaliștii că în prag de privatizare, o grevă nu dă bine...

GERLINDE KNAP

VICTORIA, DIN NOU, LA VÂNZARE

F. P. S. Arad încearcă, din nou, privatizarea societății arădene Victoria. În acest sens, fondul a scos la vânzare pachetul de acțiuni deținut la societatea producătoare de ceasuri (64,35%).

Pentru vânzarea acțiunilor, F. P. S. organizează marți, 2 noiembrie, o licitație cu strigare. Dacă licitația rămâne neadjudecată, o alta va avea loc la o dată stabilită ulterior.

Victoria a mai fost scoasă la vânzare, dar fără rezultat. Valoarea de ofertă a pachetului este de aprox. 3,5 miliarde lei.

G. KNAP

LICITAȚIE AMÂNATĂ

Din lipsă de oferte, licitația organizată joi de F.P.S. Arad pentru vânzarea acțiunilor de la Apromat (50,49%), a fost amânată. O nouă licitație va avea loc în scurt timp, după ce va fi publicat, din nou, anunțul publicitar.

Conform legii, acesta se reia în maxim 5 zile de la licitație. De asemenea, prețul de pornire pe acțiune este cu 50% mai mic decât la licitația anterioară.

G. K.

Pentru „rentabilizarea" fabricii din Arad

S.C.I.L. RENUNȚĂ LA ACTIVELE DIN JUDEȚ

Reducerea drastică a efectivelor de animale, în ultimii ani, a influențat direct și activitatea de industrializare a laptelui. După ce ani de-a rândul plățile către crescătorii de animale au fost făcute cu întârzieri de luni de zile Societatea Comercială de Industrializare a Laptelui Arad (S.C.I.L.) a trecut pe linie moartă mai multe subunități din județ. La 1 ianuarie 1994 a fost închisă secția de la Chișineu Criș. Au urmat punctele de la Nădlac, Ineu, Sebiș și Pădureni, toate închise și trecute în conservare. Cum au fost conservate, rămâne de văzut ... Cert este că noua conducere a S.C.I.L.-ului a anunțat zilele trecute „scoaterea la vânzare sau închiriere, prin licitație" a activelor menționate mai sus. „Am luat această hotărâre, în vederea rentabilizării fabricii de lapte din Arad. Decât să le lăsăm să se degradeze în continuare, mai bine le închiriem, iar banii obținuți îi investim în retehnologizarea fabricii", spune Iolanda Buzău, director executiv al S.C.I.L. Arad. Sursa citată a mai precizat că va vinde doar unul dintre active, cel mai bine plătit, pe celelalte, urmând să le închirieze doar.

FLORIN TRUȚ

Noi reglementări în transportul rutier

Camera de Comerț, Industrie și Agricultură a Județului Arad organizează luni, 01. 11.1999, ora 10,00, aduna-rea trimestrială a segmentului TRANSPORT din cadrul Secțiunii Transport - Turism - Servicii. La această manifestare sunt invitați să participe agenții economici din domeniul transporturilor, membri și nemembri ai CCIA Arad. Acțiunea are loc la sediul Companiei de Transport Public - Sala de Ședințe, situată în Arad, Calea Victoriei nr. 35-37 și are ca temă principală prezentarea NOILOR REGLEMENTĂRI ÎN TRANSPORTUL RUTIER.

ÎN ARAD SE VA CONSTRUI CEA MAI MARE FABRICĂ DE CONFECȚII PENTRU BĂRBAȚI

În materie de modă masculină, Aradul se află pe primele locuri în țară datorită firmei și Casei de Modă MISTER'S - unul dintre cei mai mari producători de costume și sacouri pentru bărbați. Cea care a avut curajul să pornească o asemenea afacere se numește Aurica Tașcă Palcu, femeia care a văzut în bărbat un om elegant, rafinat și modern. Considerând-o „number one" în moda masculină arădeană, am purtat cu d-na Tașcă o discuție neconvențională.

– De ce v-ați ales afacerile cu confecții și de ce confecții pentru bărbați?

– În primul rând pentru faptul că în economia românească exista această nișă, neacoperită de producători. Marile fabrici cu tradiție au început să lucreze lohn. Deci pe piață se simțea nevoia apariției unor producători care să suplinească golul lăsat de ele. A apărut și necesitatea ca la serviciu bărbații să adopte o anumită ținută. Creațiile firmei **Mister's** se adresează bărbaților de orice vârstă, dinamici, rafinați, întreprinzători, puternici și echilibrați. Ținuta lor trebuie să fie elegantă, confortabilă și funcțională.

– Se vorbește că veți construi chiar o fabrică de confecții-bărbați. E adevărat?

– Da, este adevărat. Consider că este necesară construirea acestei fabrici, în primul rând pentru că cererea produselor noastre a crescut, afacerea s-a dezvoltat și dorim să aducem utilaje performante în industria confecțiilor. Acest lucru va fi benefic și pentru comunicarea locală, prin aceasta creându-se noi locuri de muncă. Producția va fi orientată în continuare spre piața internă, dar vreau să precizez că semnale avem și de pe piața externă, o parte din producție se va orienta spre export. Voi fi mândră să afirm că Aradul are nu numai o fabrică de confecții de damă, ci și una pentru bărbați. La ora actuală desfacem confecții în 190 de magazine din România. Acum pregătesc o nouă linie care să se adreseze tinerilor, un fel de „Young Collection".

– Spuneți-mi spre ce se îndreaptă tradiția familiei. Aveți un băiat de care puteți fi mândră. El pe ce drum a apucat?

– Ne dorim cu toții să continuăm această afacere. Cu toate că soțul meu lucrează în alt domeniu, mă sprijină și este alături de mine întotdeauna. În ceea ce îl privește pe fiul nostru, putem fi mândri de el deoarece a obținut prin concurs o bursă de studii, ceea ce îi permite să-și continue studiile în medicină la Madrid (Spania). Nu este atras de lumea afacerilor și probabil își va dedica viața alinării suferințelor umane, ca medic.

– Recent v-ați întors din SUA. Cu ce ocazie ați trecut oceanul?

– Îmi este proaspătă amintirea întâlnirii cu America. Am participat alături de alți designeri de modă la Târgul Internațional de Modă din Iavitz Fashion International Center - New York și la mai multe prezentări de modă ale marilor creatori de peste ocean. Ce pot să vă spun este faptul că am venit cu idei noi, pe care mă voi grăbi să le pun în practică. Am rămas cu un gust dulce-amărui despre această participare. Dulce, pentru că avem și noi, românii, creatori de modă buni și îndrăzneți, iar amărui pentru faptul că spre deosebire de americani, noi, oamenii de afaceri, suntem mai puțin sprijiniți de stat în realizarea obiectivelor noastre.

– Cât de mare va fi fabrica Mister's și ce va însemna ea pentru industria arădeană?

– Hala se va întinde pe 2000 m. p., având patru linii tehnologice pentru costume și două linii pentru sacouri, depozite, birouri etc.

– Ca om de afaceri cu ce probleme vă confruntați?

– Problemele cu care mă confrunt eu sunt de fapt problemele tuturor oamenilor de afaceri din România: lipsa de sprijin din partea autorităților statului, lipsa facilităților pe care ar trebui să le aibă un investitor și tot felul de alte piedici precum și faptul că se resimte lipsa unei forțe calificate în domeniul confecțiilor de bărbați.

A consemnat SORIN GHILEA

REȚETE OLANDEZE PENTRU FIRME ROMÂNEȘTI

Economia românească este într-o perioadă de criză. De aceea, o decizie, de care depinde poate viitorul firmei tale, luată în această conjunctură nefavorabilă, poate să nu aibă cele mai bune rezultate.

Un consilier bun, într-o societate comercială, poate fi un factor determinant în traiectoria ei. Iar specialiști adevărați, nu dintre cei „15.000" se-nțelege, nu se găsesc chiar pe toate drumurile.

Programul de Consultanță Managerială Olandez (N.M.C.P.) ar putea fi o soluție în asistența managerială pentru întreprinderi mici și mijlocii.

N.M.C.P. este o instituție finanțată de guvernul olandez, cu sediul la Haga, în care lucrează ca voluntari peste 3.000 de oameni. „Persoane care după cel de-al doilea război mondial au avut funcții de conducere în firme olandeze", a spus Wiet van Bosbeek, coordonator pentru România din partea N.M.C.P. Organizația din Țara lalelelor a fost înființată în 1978 și a realizat anual 400 de consultanțe și circa 70 de cursuri de specializare în 40 de țări.

După 1990, când regimurile comuniste din Europa Centrală și de Est au căzut, activitatea N.M.C.P. cunoaște o efervescență fără precedent. Numărul consultanțelor a crescut la aproximativ 1.300 pe an. Până acum, în România, N.M.C.P. a realizat 50 de proiecte, din care 2 în județul Arad.

Dar ce oferă concret N.M.C.P.? Programul acordă sprijin, prin consultanță, în organizarea, restructurarea sau formularea unei noi orientări a firmei solicitante.

Pe de altă parte, asistența se poate referi și la probleme specifice financiare, tehnice și administrative din industrie, turism, agricultură, comerț și prestări servicii.

Pot beneficia de consultanță a N.M.C.P. firmele cu capital integral sau majoritar românesc. În plus, în respectiva societate trebuie să existe cel puțin un cunoscător al limbii engleze. Doritorii pot solicita formularele pentru cererea de consultanță de la doamna Stela Marcu, din Timișoara, responsabil din partea N.M.C.P. pentru zona de vest a României, la telefax 056-198.938 sau E-mail matrix@mail.dnttm.ro.

Perioada de consultanță se stabilește de comun acord, iar firma solicitantă trebuie să specifice exact în ce domeniu solicită asistență. Durata poate fi minim de o săptămână și maximă de două luni. Pentru această perioadă, firma asistată trebuie să suporte cheltuielile de cazare, masă și transport local ale specialistului olandez.

Iar Olanda se află unde se află, din punct de vedere economic și datorită acestor oameni, care cândva au fost conducători de firme olandeze. Experiența lor ar putea fi utilă și unor firme românești.

G. CONSTANTINESCU

SPĂLĂTORIILE AUTO - UN MOD DE A FACE BANI DIN COSMETIZAREA MAȘINILOR

Idei de afaceri

Începând cu anul 1990, în municipiul nostru s-au deschis o serie de spălătorii auto. Practic cine avea o curte betonată și apă curentă în gospodăria dotată cu canalizare putea să înceapă o astfel de activitate. Taxele de începere a acestei afaceri nu erau prea mari și clientelă se găsea. Mai ales că șoferii care locuiau la bloc nu aveau unde să-și spele mașinile.

*

Acum, în Arad funcționează câteva zeci de car-wash-uri. Aceste ateliere se găsesc în diferite stadii de modernizare, după cum a avut fiecare bani să investească în afacere. Am stat de vorbă cu un privat care și-a deschis relativ de curând o spălătorie auto prin cartierul Vlaicu. Nelu Iordache a dorit să facă ceva deosebit în domeniu. Nu s-a mulțumit să-și monteze o firmă la poartă și să spele autoturismele cu furtunul. Bărbatul și-a vândut casa s-a împrumutat de unde a putut și a investit în ridicarea și modernizarea atelierului peste 100.000 DM. A conceput totul după un proiect german. „Am riscat enorm, dar am vrut să fac o treabă serioasă. Din păcate, o astfel de afacere în România nu e rentabilă. Statul ne «termină» cu tot felul de taxe" ne spune dl. Iordache. Pentru a putea începe activitatea, omul ne-a mărturisit că a umblat după tot felul de aprobări, acest parcurs birocratic durând câteva luni de zile. După ce a primit avizul de funcționare a achiziționat aparatura necesară spălării mașinilor. „Compresorul de spălat caroseria l-am cumpărat cu circa 3.500 DM, la mâna a doua pentru că unul nou nu mi-am permis. Tot de la second-hand mi-am procurat un aspirator de interior cu 2000 DM" - adaugă dl. Iordache.

Tânărul întreprinzător și-a construit două hale moderne dotate cu încălzire. Aici sunt „îmbăiate" mașinile clienților indiferent de condițiile atmosferice. „O spălare exterioară a autoturismului costă 18000 lei. Alți privați fac acest serviciu la un preț mai mic, de 16000 lei. Însă eu folosesc șampon original cu ceară. Iar clientelei permanente îi acord un bonus, la tot a 5-a spălare, una este gratuită" spune Nelu Iordache.

Într-adevăr, o parte din spălătorii auto practică prețuri reduse dar o parte din servicii le fac de mântuială. Pentru a face economie, aceștia „îmbăiază" mașinile cu detergenți de vase. După câteva spălări, caroseria începe să-și piardă din luciu. Clientul care dorește salubrizarea mașinii în interior o poate face contra sumei de 17000 lei. Aici intră aspiratul podelei, banchetelor și spălatul geamurilor în interior. O bună parte din clienți solicită cosmetizarea interiorului. În schimbul sumei de 7 mii de lei, angajatul aplică silicon pe părțile plastice sau de lemn ale mașinii (de obicei pe bord, volan, plafon și portiere interior). O parte din clienți solicită periodic spălarea motorului. Atelierele de profil fac această operațiune pentru o sumă ce variază între 15000 și 20.000 de lei.

Soluțiile de spălat au prețuri piperate. De exemplu, un litru de lichid de degresat motorul face 15.000 lei.

Spălătoriile auto sunt solicitate mai des, la sfârșit de săptămână. Clienții permanenți rămân italienii care dețin firme în oraș dar și șoferii care au grijă de mașină precum de nevastă. Problema este că lumea caută acele ateliere care au în incinta lor un bar, unde pot servi o cafea până mașina trece prin operațiunile de „înfrumusețare". Mulți patroni de spălătorii auto spun că afacerea nu e rentabilă datorită birurilor impuse de stat. „E posibil ca după ce am investit sume considerabile să rămân cu un profit net de câteva mii pe lună? Taxele guvernanților ne sufocă" - ne spune supărat un particular.

Nu dorim să descurajăm potențialii întreprinzători care doresc să-și deschidă o spălătorie auto. În această perioadă de tranziție, mai ales în domeniul afacerilor, rezistă cine poate și cum poate.

Poți să-ți deschizi o astfel de activitate atât cu bani puțini cât și cu bani mulți. Îți vei da seama dacă afacerea e rentabilă după cum te caută clienții. Orice investiție presupune un risc.

FLAVIUS NĂSTĂSACHE
Foto: ONORIU FELEA

SÂMBĂTĂ, 30 OCTOMBRIE 1999

TVR I

7,00 Doi băieţi, o fată şi o pizzerie - rel.
7,30 Ştirile de sâmbăta asta - rel.
8,00 Poveşti de adormit copiii
9,00 Desene animate
10,00 Cartea de folclor
10,30 Vă place filmul?
11,00 Art-mania
12,00 Garantat 100%
13,00 Acum poţi afla - cu Florin Piersic Jr.
13,30 Lumea şi noi
14,00 Arca Marinei
16,00 Război împotriva Mafiei - doc.
16,55 Rugby: Prima semifinală a Cupei Mondiale de la Londra
19,00 Perechea potrivită
19,30 Carol şi compania - s.
20,00 Jurnal * Sport * Meteo
20,30 Surprize, surprize
22,30 Dr. Quinn - ep. 5
23,20 Jurnal
23,25 Săptămâna sportivă
23,35 Proiect: Geneza - SF, SUA, 1992 cu David Ferry, Olga Prokhorova

TVR 2

7,00 Cinematograful vremii noastre - rel.
8,00 Desene animate
8,30 Născuţi printre animalele sălbatice
9,00 Osia lumii
9,30 Pas cu pas
10,40 Cireşarii - ep. 5
11,15 Moştenirea Dragonului
12,00 TVR Timişoara
13,30 Poliţie judiciară - ep. 9
14,20 Atlas
15,00 Muzeul Orsay
16,00 Obsesia - s.
16,45 Santa Barbara - s.
17,25 Cine? Unde? Cum? Ce?
17,30 Studioul şlagărelor cu Luminiţa Anghel, Marina Florea
18,05 Crocodilul verde
19,00 Bună seara, amintiri! Medalion Rodica Tapalagă
20,00 Teatrul Naţional de Televiziune prezintă: **Nimic despre Hamlet**
21,35 Autograf muzical. Alexandru Mandi
22,00 Fotbal: Meci din Campionatul Spaniei
23,55 Panoramic Jazz
0,35 TV Mesager

PRO TV

7,00 Battletech - ep.10
7,20 Biroul de detectare a extratereştrilor - ep. 9
7,40 Regele Arthur - ep. 15
8,00 Conan Aventurierul - ep. 29
8,30 Tom şi Jerry - d. a.
9,00 Tânărul Hercule - ep. 2
10,00 Lois şi Clark - ep. 46
11,00 Promotor
11,30 Magazin de tehnologia informaţiei
12,00 Profesiunea mea, cultura - talk show
12,55 Ştirile Pro TV * O propoziţie pe zi
13,05 Generaţia Pro: **Prietenii tăi** - ep. 93 * **Dharma şi Greg** - ep. 16 * **Clubul condamnaţilor** - ep. 9 * **Buffy, spaima vampirilor** - ep. 52 * **Fete de bani gata** - ep. 31
17,00 Profashion
17,30 Super Bingo - live
19,30 Ştirile Pro TV
20,00 Vacanţa mare la Pro TV
21,00 Strada - dramă, SUA,1987, cu Christopher Reeve, Morgan Freeman
22,45 Ştirile Pro TV
23,00 OZ - Închisoare federală - ep. 9
0,00 Stai, că trage mama! - comedie/acţiune, SUA, 1992 cu Sylvester Stallone, Estelle Getty

TV ACASĂ

6,00 Maria - s.
6,50 Acasă la bunica - reţetă culinară - rel.
7,00 Dragoste şi putere - rel.
7,30 Căsuţa poveştilor - rel.
8,15 Rosalinda - rel.
9,00 Înger sălbatic - rel.
10,00 Renzo şi Adriana - rel.
10,45 Lanţurile iubirii - rel.
11,40 Nimic personal - rel.
12,30 Ce mai ştii de Dolly Bell? - f., rel.
14,15 Viaţa noastră - s.
15,00 Cartea cărţilor - d. a.
16,00 Fotbal: **Il Calcio** în direct
18,00 Micuţele doamne - s.
19,00 Floare de aur - s.
* Vremea de acasă
20,00 Crimă la Malibú - acţ. SUA, cu Peter Falk, Andrew Stevens
21,45 Dantelă - f. SUA, 1984 II, cu Bess Armstrong, Brooke Adams
23,30 Motown Live 1999
0,15 Fotbal

ANTENA I

7,00 Odiseea americană - doc.
8,00 Fir întins
8,30 Desene animate
9,00 Secolul femeilor - doc.
10,00 Casa de piatră
10,30 Roata de rezervă
11,00 Orient Express cu Stelian Tănase
13,00 Cu Ţopescu de la A la infinit
15,00 Fotbal: **Dinamo-F. C. Argeş**
17,50 Fashion Club - magazin de modă
18,00 Dragoseta învinge - ep. 10
19,00 Observator
20,00 Fotbal: **Steaua-Oţelul**
22,00 Observator
22,30 Teroare oarbă - thriller, SUA, 1971 cu Mia Farrow
0,30 Tot oraşul vorbeşte - dramă, SUA, 1935 cu Edward G. Robinson

PRIMA TV

7,00 Emisiune pentru copii
11,30 Poveşti pescăreşti
11,30 Sport Magazin
13,00 Motor
13,30 Apel de urgenţă - rel.
14,00 Real TV - rel.
14,30 Dosarele Y - rel.
15,30 Camera ascunsă
16,00 Comisarul Rex - s.
17,00 Celebri şi bogaţi - ep. 173
18,00 Focus * Sport * Meteo
18,30 Clip Art
18,35 Popular - divertisment
21,00 Eroul din Los Angeles - acţiune, SUA, 1988, cu Chuck Norris
22,45 Focus +
23,00 Show-ul de noapte
1,00 Film artistic

TELE 7 ABC

8,00 Ştiri
8,10 Dintre sute de ziare - rel.
9,00 Ţara spiriduşilor
11,00 Aventuri în aer liber - rel.
11,30 Lumea în clipa 2000 - rel.
13,00 Studioul Tudor Vornicu
17,00 Celebritate - ep. 126
18,00 Rendez-vous la Tele 7 - emisiune de divertisment cu muzică şi voie bună
19,00 Globetrotter - cu Cristi Dumitrache
20,00 Actualitatea Tele 7
20,45 Şapte hoţi - suspans, SUA, 1960 cu Rod Steiger, Joan Collins
22,30 Club ABC
0,00 Ştiri

TV ARAD

7,00 Odiseea americană - doc., ep. 3
8,00 Ştiri TVA - rel.
8,30 Politica fără prejudecăţi - rel.
10,00 Casa de piatră
10,30 Roata de rezervă
11,00 Orient Expres - talk-show
13,00 Cu Ţopescu de la A la infinit
14,00 Fotbal: Dinamo-F. C. Argeş
17,50 Fashion Club
18,00 Divertisment
18,20 Anunţuri
18,30 Ştiri TVA
19,00 Observator
20,00 Emisiune de tradiţii şi folclor
21,00 Divertisment
21,20 Anunţuri
21,30 Ştiri TVA - rel.
22,00 Observator
În continuare program identic cu Antena 1

TV INTERSAT

8,55 Deschiderea programului
9,00 Intersat Music
9,30 Omagiu - film, rel.
11,00 Ştirile Intersat
11,30 Enciclopedia canină: Ciobănescul german
12,30 Piratul mărilor sudice - film
14,00 Lumile fantastice ale lui George Paul
15,30 Lumea animalelor sălbatice - ep. 6
16,00 Merengue la Manhattan - film
17,30 Bumerang-7
18,00 Aventurile lui Hucklebery Finn - ep. 12
18,25 Haideţi să ne jucăm!
18,45 Ştirile Intersat
19,20 Neon Rider- ep. 5
20,05 Mămica, detectiv particular - ep. 5
20,30 Muzică şi film cu Alecu Chiriţă
22,00 Descoperire mortală - film
23,30 Ştirile Intersat
0,00 Erotica

HBO

10,00 Desene animate
10,30 Desene animate
11,00 Dragă, am micşorat copiii! - s.
11,45 Fiul preşedintelui - comedie, SUA, 1996
13,30 Asalt strategic - acţiune, SUA, 1998
15,00 Oliver Twist - dramă, SUA, 1997
16,30 Regele popicelor - comedie, SUA, 1996
18,30 Fără apărare - thriller, SUA, 1996, cu Demi Moore
20,30 Shine - dramă, SUA, 1996
22,15 Diabolique - thriller, SUA, 1996
0,00 Detectivul Fantomă - comedie, SUA, 1997

ATOMIC TV

7,00 Selector
10,15 Freestyle
10,30 Romanian Top 100
12,30 File de poveste: „Country Of Nobody"
13,00 High Action Adrenalin
13,30 Cinematomic - rel.
14,00 K Lumea cu Michelle
16,00 Selector
18,30 Atomix cu Tudor
21,30 Febra - party music
22,30 Vibraţii
23,30 Klub Bizzar
0,30 Insomnia

RADIO ARAD & RADIO CONTACT (65,95 MHZ)

5,00 - 8,00 BUNĂ DIMINEAŢA! - program Radio Contact;**8,00 - 11,00 DIMINEAŢA DE WEEKEND CU RADIO ARAD** - cu Radu Mustafa; **11,00 - 19,00 RADIO CONTACT** - (Oglinda mileniului; Picnic FM; Fabrica de hituri; Super 50); **19,00 - 22,00 BUNĂ SEARA, ARAD!** - Roton Music (19,00 - 20,00); Universul familiei creştine, cu Marius Lipovan (20,00 - 21,00); Viaţa spirituală (21,00 - 22,00); **22,00 - 5,00 RADIO CONTACT** - Până mâine dimineaţă

RADIO PRO FM (92,1 MHz)

1,00 - 7,00 MUZICĂ;7,00 - 10,00 DIMINEAŢĂ DE WEEKEND - cu Flavius Eşnican; **10,00 - 11,00 CINÉ-VERITÉ** - cu Ada Rosetti şi Augustin Sbînţă; **11,00 - 14,00 CheFACI ÎN WEEKEND** - cu Vali Bărbulescu; **14,00 - 16,00 TOP 30 AIRPLAY PRO FM** - cu Cristi Schnebli; **16,00 - 17,00 PRO FM GREATEST HITS** - cu Marius Vintilă (rel.); **17,00 - 19,00 PRO FM PARTY LINE** - cu Vlad Craioveanu; **19,00 - 20,00 PRO FM EXPLORER** - cu Niki Stanciu (rel.); **20,00 - 2,00 HOT PARTY MIX** - cu DJ Mike

RADIO TIMIŞOARA

6,00 Ceasurile dimineţii; 8,00 Muzică populară cu dedicaţii; 10,00 Pop matineu; 11,00 Actualităţi, muzică, sport; 13,00 Emisiune în lb. germană; 14,00 Emisiune în lb. maghiară; 15,00 Emisiune în lb. sârbă; 16,00 Actualitatăţi, muzică, sport; 17,00 Gramofon; 18,00 Conversaţii; 19,00 Radiojurnal; 19,15 Tinerii şi arta muzicii; 20,05 Călătorie în lumea poveştilor; 21,00 Curierul de seară; Ştiri: 6,00; 7,55; 10,00; 10,55; 16,00; 17,00; 18,00; 21,00; 21,55; Radio Jurnal: 7,00; 19,00.

RADIO SEBIŞ

6,00 Fascinaţia muzicii; 7,00 Weekend matinal; 8,00 Floarea din grădină - topul muzicii populare; **9,00 La sfârşit de săptămână; 11,00 Top 21; 13,00 Clubul adolescenţilor; 15,00 Astăzi te sărbătorim** - muzică populară şi dedicaţii muzicale; **16,00 Rock da House; 17,00 Top România 19,00 La mulţi ani! - dedicaţii muzicale; 20,00 Sâmbătă împreună; 21,00 Şueta cu Magi** - talk show; **23,00 Latino party; 0,00 Disco Dance 21; 3,00 Weekend nocturn**

DUMINICĂ, 31 OCTOMBRIE 1999

TVR I

7,00 Ceasul deşteptător
8,00 Universul credinţei
9,00 Desene animate
9,30 Kiki Riki Miki - magazin pentru copii
11,00 Viaţa satului
12,30 Tezaur folcloric
13,30 De luni până duminică
14,15 Concurs Internaţional „George Enescu" - Gala laureaţilor
15,25 Lumea bărbaţilor - s.
15,50 Auto Club
16,20 Trupa de şoc
16,55 **Rugby** - a doua semifinală a Cupei Mondiale, în direct
18,55 Tragerile Loto Special
19,00 Perechea potrivită
19,30 21 cu Ştefan Bănică Jr.
20,00 Jurnal * Meteo
20,25 Duminica sportivă
20,50 Zodia VIP
21,50 Familia Flintstone - comedie, SUA, 1994, cu John Goodman
23,30 Jurnal
23,35 Pe faţă
0,55 Pariul Trio

TVR 2

7,00 Crocodilul verde - rel.
8,00 Desene animate
8,30 Născuţi printre animalele sălbatice
9,00 Miracol
9,30 Documente culturale
10,10 Desene animate
10,35 Cireşarii - s.
11,30 TVR Iaşi
13,30 Poliţia judiciară - s.
14,20 Mapamond
14,50 Videoclipuri
15,05 Muzeul Orsay
16,00 Obsesia - s.
16,45 Santa Barbara - s.
17,30 În pas cu voi
18,30 Tip-top, mini-top!
19,25 Retrospectiva premiilor APTR, 1993
22,05 Patricia - dramă, Germania, 1980, cu Anne Parillaud
22,35 Integrale
0,25 TVM * Mesager

PRO TV

7,00 Battletech - d.a.
7,20 Biroul de detectare a extratereştrilor - d.a.
7,40 Regele Arthur - d.a.
8,00 **Formula 1: Marele Premiu al Japoniei**, în direct
10,00 Super Abracadabra
11,00 Destine celebre - doc.
12,00 Profeţii despre trecut - talk show
12,55 Ştirile Pro TV - Un altfel de jurnal
13,25 O propoziţie pe zi - retrospectiva săptămânii
13,30 Te uiţi şi câştigi! * Extragerea cărţii poştale „Te uiţi şi câştigi"
13,35 Ce se vede
13,50 Preţul corect
14,20 Chestiunea zilei - retrospectiva săptămânii
15,00 Nimic în comun - comedie, SUA, 1986
17,00 Beverly Hills 90210 - s.
18,00 Te uiţi şi câştigi!
19,30 Ştirile Pro TV
20,00 Cupidon - ep. 9
21,00 Monstrul din Loch Ness - aventuri, Marea Britanie, 1995, cu Ted Danson, Ian Holm
23,00 Procesul etapei
1,00 **Fotbal**: Magazin Liga Campionilor
2,00 Amor cu bucluc - s.
2,30 Cine-i şeful? - s.
3,00 Brigada 132 - s.

TV ACASĂ

6,00 Maria - s.
7,30 Căsuţa poveştilor - rel.
8,00 Floare de aur - rel.
9,00 Înger sălbatic - rezumatul săptămânii
10,00 Micuţele doamne - rel.
11,00 Acasă la Ministrul de Interne al României, Constantin Dudu Ionescu cu Ruxandra Săraru
11,30 Doctorul casei
12,10 Jackie Collins - Hollywood
12,30 Crimă la Malibu - rel.
14,15 Viaţa noastră - s.
15,00 Cartea cărţilor - d.a.
16,00 Fotbal Il Calcio, în direct
* Vremea de acasă
18,00 Micuţele doamne - s.
19,00 Floare de aur - s.
* Vremea de acasă
20,00 Acasă la români - muzică populară
21,30 Iubire şi iertare - dramă, Italia 1992, cu Carol Alt, Ethan Wayne, partea a III-a
23,15 Motown Live 1999
0,00 Fotbal Anglia - Premier League: Coventry - Watford

ANTENA I

8,00 Credinţa şi viaţa
9,00 Desene animate
9,45 Godzilla - d.a.
10,30 Aventurile lui Sinbad - ep. 7
11,15 Buni prieteni
12,00 Spitalul * O treabă murdară - comedie, SUA, 1932, cu Stan Laurel
13,00 Duminica în familie
17,00 Fotbal, Divizia A: **Astra - Petrolul**, în direct
19,00 Observator
20,00 TeleEurobingo show
22,30 Meciul Meciurilor cu Adrian Păunescu
0,30 O şansă pentru fiecare
3,30 Roata de rezervă - rel.
4,00 Casa de piatră - rel.
4,30 Odiseea americană - rel.
5,30 Fir întins
6,00 Credinţa şi viaţa - rel.

PRIMA TV

7,00 Emisiune pentru copii
12,00 Vacanţă á la Petrişor - reţete culinare cu Petrişor Tănase
12,30 Tradiţii - emisiune folclorică
13,00 Poză la minut - s.
13,30 Chic - emisiune despre modă
14,00 Cinemagia
14,30 Cealaltă femeie - dramă, SUA, 1995, cu Laura Leighton
16,00 Detectivi de elită - s.
17,00 Celebri şi bogaţi - s.
18,00 Focus * Sport * Meteo
18,30 Clip Art
18,35 Dispărută în noapte - dramă, SUA, 1996, cu Shannon Doherty - partea a II-a
20,00 Misiune în deşert - acţiune, SUA, 1996, cu Paul McGann
22,15 Focus plus
22,45 Revista presei
23,00 Nadine Show - rel.
0,00 Sport Magazin - rel.

TELE 7 ABC

8,00 Ştiri
8,20 Ţara spiriduşilor - rel.
9,20 Şapte hoţi - rel.
11,00 Globetrotter - rel.
12,00 Îţi mai aduci aminte, doamnă?
13,00 Ora unu a venit
15,45 Drumuri printre amintiri
16,15 Cutia muzicală
17,00 Forţa destinului
18,00 Portretul unui artist
18,55 Pariul Trio
19,00 Dincolo de anul 2000 - doc.
20,00 Actualitatea Tele 7
20,30 Documentar
21,00 Dintre sute de ziare
21,40 Pariul Trio
21,45 Loto
21,50 Fantoma celor vii - horror, SUA, 1990
0,00 Ştiri
0,25 Drumuri printre amintiri - rel.
1,00 Ora unu a venit - rel.

TV ARAD

7,00 Secolul XX - doc.
8,00 Ştiri TVA - rel.
8,30 Emisiune de tradiţii şi folclor - rel.
9,30 Anunţuri - rel.
9,40 Divertisment
9,45 Godzilla - s.
10,30 Aventurile lui Sinbad - s.
11,15 Buni prieteni
12,00 Stan şi Bran
12,45 Publicitate specială
13,00 Duminica în familie
17,00 Fotbal: **Astra - Petrolul**, în direct; în pauză Ştiri TVA
19,00 Observator
În continuare program identic cu Antena 1

TV INTERSAT

8,55 Deschiderea programului
9,00 Intersat Music
9,30 Merengue la Manhattan - film
11,00 Ştirile Intersat
11,30 Grădini în miniatură - s.
12,00 Muzică populară
14,00 Muzică şi film cu Alecu Chiriţă
15,30 Moartea înaintea dezonoarei - film
17,00 Intersat Sport Show
18,00 Kelly - s.
18,25 Micile lecţii ale vieţii - s.
18,35 Desene animate
18,45 Ştirile Intersat
19,20 Pierduţi în pustiuri - film
21,00 Eurocops - s.
22,00 Cascadorii iadului - film
23,30 Ştirile Intersat
0,00 Erotica
0,45 Închiderea programului

HBO

10,00 Dragă am micşorat copiii - s.
10,45 Ziua Recunoştinţei - dramă, SUA, 1997
12,15 Despărţirea - comedie, SUA, 1994
13,45 În vizorul mafiei - acţiune, SUA, 1996
15,15 Al şaselea jucător - comedie, SUA, 1997
17,00 Totul despre sex - s.
17,30 Glorie şi onoare - dramă, SUA, 1997
19,00 Uite cine vorbeşte acum - comedie, SUA, 1993, cu John Travolta
20,30 Părţile intime - comedie, SUA, 1996, cu Howard Stern
22,15 Urmărirea - thriller, SUA, 1996
0,15 Donnie Brasco - suspans, SUA, 1997, cu Johnny Deep

ATOMIC TV

7,00 Selector
11,00 Cybernet
11,30 Atomic Café - rel.
12,00 Reactor
12,30 Turnul Londrei - rel.
13,30 Hai Hui
14,00 Interactiv
16,00 Selector
18,30 Atomix cu Michelle
21,30 Concert - BUSH
22,30 Album show
23,30 Insomnia

RADIO ARAD & RADIO CONTACT (65,95 MHz)

5,00 - 8,00 BUNĂ DIMINEAŢA! - program Radio Contact; **8,00 - 12,15 BUNĂ DIMINEAŢA, ARAD!** - Viaţa spirituală (8,00-9,00); Slăvit să fie Domnul! (9,00-10,00); Liturghia de duminică (10,00 - 12,15); **12,15 - 19,00 RADIO CONTACT** - (Hit Interviu; Week-end în doi. Tu şi noi); **19,00 - 22,00 BUNĂ SEARA, ARAD!** - Fresh Music, cu Radu Mustafa (19,00 - 21,00); Viaţa spirituală (21,00 - 22,00); **22,00 - 5,00 RADIO CONTACT** - Sport Week-End

RADIO PRO FM (92,1 MHz)

2,00 - 7,00 MUZICĂ; 7,00 - 10,00 MIC DEJUN LA PAT - cu Mihai Gurei
10,00 - 11,00 AUTOSHOW - cu Nicki Stanciu şi Dan Vardie; **11,00 - 14,00 CHE FACI ÎN WEEKEND** - cu Vali Bărbulescu; **14,00 - 17,00 HEAT PRO FM** - cu Cristi Schnebli; **17,00 - 19,00 MARIUS, GEORGE ŞI CELE 40 DE HITURI** - cu Marius Vintilă şi George Vintilă; **19,00 - 21,00 PRO FM LOVE LINE** - cu Vlad Craioveanu; **21,00 - 22,00 DEEP BEATS** - cu DJ Slick; **22,00 - 24,00 GAIŢELE DE LA MIEZUL NOPŢII** - cu Viorel Gaiţă;

RADIO TIMIŞOARA

6,00 Radioprogramul sătenilor ; 8,00 Universul credinţei; 8,30 Armonii corale; 9,00 Uniţi sub tricolor; 10,00 Pop matineu; 11,00 Actualităţi, muzică sport; 12,00 Duminica la prânz; 13,00 Emisiune în lb. germană; 14,00-16,00 Emisiune în lb. maghiară, sârbă, bulgară, cehă, slovacă; 18,05 Astra Română; 19,00 Radiojurnal; 19,15 Jazz Reflex; 20,05 Călătorie în lumea poveştilor; 20,15 Cânt din suflet; 21,00 Curierul de seară; Ştiri: 6,00; 7,55; 10,00; 11,00; 12,55; 18,00; 20,00; 21,00; 21,55 Radio Jurnal: 7,00; 19,00.

RADIO SEBIŞ

6,00 Fascinaţia muzicii; 7,00 Weekend matinal; 8,00 Viaţa spirituală; 9,00 Cafeneaua duminicală; 11,00 Râsul secolului; 12,00 Fotoliul de duminică - talk-show; **14,00 Sămânţa adevărului; 14,30 Crizantema de aur; 15,00 Astăzi te sărbătorim** - muzică populară şi dedicaţii muzicale; **16,00 Cutia Pandorei; 19,00 La mulţi ani!** - dedicaţii muzicale; **21,00 Şueta cu Magi** - talk show **23,00 Recitalul vedetelor; 0,00 Insomnii; 2,00 Nocturnă muzicală**

BĂIEȚII DE LA AXXA – LA ARAD

Când apar ei pe scenă fetele se dezlănțuie: aplauze, țipete, extaz, euforie, într-un cuvânt AXXA. Dinu, Mihai, Adrian și Sorin sunt băieți înalți și frumoși cu aliură de gigolo. De fapt și accesoriile lor sunt pe măsură: blugi și tricouri mulate, brățări, inele, cercei în urechi etc. Croiți după modelul unor trupe care au făcut furori în Occident gen: N.K.O.T.B., EAST 17, N'SYNC, FIVE sau BACK STREET BOYS, cei patru vor să spargă canoanele și în România. Dar să îi prezentăm pe rând: Dinu - vocal, backing, compozitor orchestrator, aranjament muzical. Mihai - vocal, backing, aranjament vocal, orchestrator, textier, compozitor, coregraf. Sorin - vocal, backing, textier, compozitor. Adrian - vocal, backing, compozitor, textier.

Dar să vedem ce dezvăluiri ne-au făcut cei patru...

– Pentru început vă rog să vă prezentați cititorilor și să vă descrieți în câteva cuvinte...

– **Adrian:** Eu sunt șaten, am ochi verzi și sunt născut în zodia Fecioarei. **Sorin:** Eu sunt un „scorpion" brunet și cu ochi căprui. **Mihai:** șaten, ochi verzi, vărsător. **Dinu:** săgetător, șaten închis, ochi verzi.

– Ce studii muzicale aveți și care este profesia voastră de bază?

– **Mihai:** am studiat pianul 11 ani și sunt solist vocal și instrumentist. **Sorin:** am studiat bateria 5 ani, pianul 5 ani iar actualmente sunt student la Universitatea Româno-Americană. **Dinu:** de profesie sunt medic iar în particular am luat lecții de canto-muzică ușoară timp de nouă ani. **Adrian:** sunt coleg cu Sorin la aceeași universitate, am fost patru ani în Corul de copii al Operei Române, am făcut Liceul de muzică și Școala Populară de Artă.

– În afara muzicii, ce hobby-uri mai aveți?

– **Dinu:** muzica, sportul (baschet, tenis) și fotografiatul. **Andrei:** sportul, computerele, discotecile. **Sorin:** șofat, dans, tenis, sky. **Mihai:** plimbări în parc, gătit dulciuri (!?), sport (arte marțiale și catch).

– Ce detestați cel mai mult?

– **Sorin:** prejudecățile, minciuna, zilele friguroase, ploaia. **Adrian:** nesimțirea. **Mihai:** prostia, minciuna, gelozia, orgoliul. **Dinu:** fumatul, autocontrazicerea, minciuna.

– Ce calități și ce defecte aveți?

– **Dinu:** calități: corect, ordonat, ambițios, diplomat, sincer - defecte: influențabil, irascibil. **Adrian:** jovial, punctual, sociabil - dar nu sunt ambițios. **Mihai:** sentimental, optimist, răbdător - cinic, cicălitor, sadic (!?), neiertător. **Sorin:** deschis, sociabil - impulsiv, comod, fac mai multe lucruri în același timp.

– Ce le transmiteți cititorilor ziarului „Adevărul"?

– Să fie alături de noi la fel ca până acum și nu o să-i dezamăgim!

A consemnat
OLIMPIU BULZAN

CONCURS BIG STAR SPONSORIZAT DE MAGAZINUL BIG STAR DE PE B-DUL REVOLUȚIEI NR. 24, LA PODGORIA

Răspundeți corect la întrebarea *din talonul concursului* și puteți intra în posesia *premiilor „BIG STAR"*. Scrisorile cu răspunsul corect le așteptăm pe adresa B-dul Revoluției nr. 81, secția Tineret - *ADEVĂRUL, sau la sediul magazinului „BIG STAR", Bd. Revoluției nr. 24, la Podgoria.* Așteptăm scrisorile voastre în perioada 15-31 octombrie a.c..

TALON

Întrebare: În ce ziar apare talonul BIG STAR ?

Răspuns:______
Nume______
Prenume______
Adresă______
______ Telefon ______
Vârstă ______ Ocupație______

Ce facem sâmbătă?

LA „STAND BY" INEU VINE FORMAȚIA PAPA JR.

În toamna aceasta, la discoteca **„Stand by"** Ineu a început stagiunea concertelor și show-urilor live, având ca invitați formații aflate în topurile interne și artiști de renume. După ce sâmbăta trecută au concertat, la **„Stand by"** Ineu, cei de la „Gaz pe foc", la sfârșitul acestei săptămâni, sâmbătă, sunt invitați componenții formației **Papa Jr.** Cel mai de succes hit a lor, **„Ploaia"** se va auzi live sâmbătă-seara la Ineu. De altfel, această piesă se află pe primele poziții în topurile românești. Fiesta va începe după orele 22,00 și va ține până către dimineață. Vă recomandăm pentru această sâmbătă discoteca **„Stand by" Ineu** acolo unde cu numai 15.000 lei biletul de intrare, veți putea urmări un spectacol de nota zece. În compania formației **Papa jr.** Săptămâna viitoare, la rubrica **„Ce facem sâmbătă?"** veți putea cunoaște mai bine discoteca **„Stand by"** Ineu dar și planurile patronului pentru această toamnă. Vă spunem doar atât, pe la Ineu vor mai veni, printre alții, **Marijuana și L.A.** Fiți pe fază!

S. G.

TOP 5 INTERNAȚIONAL

1. Britney Spears - (You drive me) Crazy
2. Christina Aguilera - Genie in a bottle
3. Lou Bega - I got a girl
4. C-Block - Keep Movin'
5. Eiffel 65 - Blue

TOP 5 INTERN

1. Voltaj - Ban D. Ban
2. Genius - Te-am așteptat
3. L.A. - Femeile-s perverse
4. Sens unic Cristiana - Camera cu trandafiri
5. Boombastic - Unde ești?

PASTILA DE UMOR

– Bulă, după ce ai învățat la școală fabula „Corbul și vulpea", ce ți-a plăcut mai mult?
– Cel mai mult mi-ar plăcea... cașcavalul

BOOMBASTIC A DAT UN... BOOM! BOOM!

Cei patru băieți de la **Boombastic** au ținut o conferință de presă unde ne-au demonstrat și calitățile interpretative, în cadrul unui spectacol în aer liber pe patinoarul Floreasca, sub lumina reflectoarelor și a artificiilor.

Atât invitații cât și fanii prezenți la conferință au fost șocați de ținuta în care au apărut cei patru: underwear și cravată. Întrebați dacă echipamentul lor este cel oficial pentru iarna 1999/2000, băieții au spus că pentru sezonul rece își vor completa vestimentația cu ... o bluză.

„Boom! Boom!" este titlul albumului lor ce cuprinde 10 piese, printre care: „Boombastic", „Dansează", „Haideți cu noi" și „Unde ești". Stilul lor euro-dance nu se dezminte nici chiar în mișcarea scenică, pentru care cei patru au pregătit dansuri - sincron.

Începuturile trupei sunt plasate undeva în aprilie 1997, când doi băieți, pe nume Cristi și Gabriel, s-au hotărât să se apuce de cântat. Apoi l-au racolat pe Florin și pe Micky cunoscându-se la un bal al bobocilor. Prima apariție publică au avut-o pe 1 iunie 1997, sub numele Whitestreet, la sala Teatrului Odeon la un bal al bobocilor. Anul trecut s-au hotărât să-și schimbe titulatura din Whitestreet în „Boombastic" și așa a apărut Ciprian, căci o formulă de cinci era mai potrivită.

De atunci și până la acest album au fost în turneu prin țară cu Millennium Dance Star și Coco Cola Dance, au apărut pe compilațiile „Pericol Mare" (vol. I și II) și au participat la diverse emisiuni radio-TV.

Micky a cântat de la 10 ani Gaspell în corul Bisericii Internaționale Americane și în cadrul grupului îi revin partiturile cu sunetele cu cele mai înalte.

Cristi „Rebelul" are 24 de ani, este nebun și sexy adoră fructele de mare și ca hobby menționează în fișa sa personală „studiul" bazelor inexacte.

Gaby crede că ar fi un tată bun la cei 25 de ani ai săi și că ar reuși să fie foarte atent la problemele lor. Totuși are un mare defect: este lipicios ca un super-glue.

Lui **Ciprian** i-ar plăcea să cânte alături de Vanilla Ice pe plajă, dar și să locuiască singur, într-un apartament de trei camere.

Florin ne descrie locul de vacanță preferat. Mutând litoralul la Brașov, aș obține locul ideal de vacanță.

Boombastic au o singură dorință pentru acest sfârșit de an: să ajungă la Arad pentru un concert special dedicat fanilor de aici. Mesajul lor pentru voi: **„Fiți Boom ... Boom ... bastici!"** și fetelor (!) nu ratați spectacolele lor: băieții de la Boombastic v-au pregătit multe surprize.

Până atunci, în exclusivitate, numai noi să putem oferi albumul lor menit să vă

tulbure mințile și să vă salte din fotolii direct pe ringul de dans. Și nu lent, ci ... „Boom! Boom!"

Așadar, primii cititori care ne scriu la redacție primesc ca premiu câte un album al trupei **Boombastic**.

Pentru următoarea noastră întâlnire v-am pregătit deja noile albume ale celor de la Proconsul și Nicole care pot ajunge la voi prin intermediul concursului nostru.

Întrebare: Cum se numește albumul trupei Boombastic? Răspunsurile pe adresa redacției, B-dul Revoluției nr. 81, pentru Tineret-concurs.

CRISTINA POP

„OF"-ul vostru...

CUM SĂ NE COMPORTĂM ÎN LIFT ȘI PE SCĂRI

■ Buna-cuviință cere ca atunci când se intră pe poarta societății să se dea bună ziua portarului, indiferent de gradul ierarhic al celui care salută.

■ Aflați în fața liftului, lăsați să intre femeile și colegii mai vârstnici.

■ Nu vă grăbiți să porniți liftul când vedeți vreun coleg alergând să prindă ascensorul.

■ Stingeți țigara înainte de a intra în lift; a fuma într-o încăpere atât de mică, este nu numai un gest de gravă impolitețe, ci și lipsă de igienă.

■ Dacă se află în lift împreună cu femei, un bărbat bine crescut își va scoate șapca din cap.

■ Conversația înfiripată între doi prieteni în lift, printre oameni, trebuie să evite discutarea unor situații personale, intime.

■ În general, liftul nu este locul potrivit șuetelor; un salut amabil, o întrebare de „ce mai faci?" sunt absolut suficiente.

■ Dacă liftul nu are conducător, de preferință bărbatul e cel care va apăsa pe butoane. După ce va fi aflat care sunt etajele unde companionii săi vor să coboare.

■ Și la coborâre, vom da întâietate femeilor: dacă se află în fundul cabinei: atunci, cerându-le permisiunea, pot ieși bărbații.

■ Dacă doi colegi sau două colege de vârstă apropiată vă aflați în fața ușii liftului, evitați acel „te rog, după tine"; intrați imediat, după ce ați răspuns cu „mulțumesc" și nu uitați ca la proxima ocazie să-i oferiți dv. întâietatea.

PE SCĂRI

■ Dacă scara e îngustă, un bărbat se va da puțin în lături pentru a face loc femeii să coboare. Dacă scara e largă, bărbatul și femeia vor urca deodată.

■ Deși manierele frumoase cer ca un bărbat să rămână în urma unei femei când va urca scara, perioada modei mini a schimbat protocolul, cerând bărbatului să urce cu o treaptă înaintea femeii.

■ La coborâre, de asemenea, se preferă ca - pe o scară îngustă, bărbatul să coboare primul, pentru a-și ajuta partenera în caz de nevoie.

■ Întâlnirile pe scară între bărbați sunt mai puțin ceremonioase; întotdeauna se vor acorda prioritățile celor mai în vârstă. Dar nu exagerați cu politețea acordată celor considerați mai în etate: astăzi tinerețea e mult prelungită și fără doar și poate că o femeie în jurul a 50 de ani nu va fi deloc flatată de „polițețurile" excesive ale vreunei fete tinere.

Știați că...

VÂRSTA UMANITĂȚII ESTE SUBIECT DE DISCUȚIE

În timp ce europenii considerau în urmă cu un secol că vârsta omului și universului era de 6.000 de ani, mai mulți gânditori î. de Hr. aveau o concepție realmente științifică referitoare la durata ființei umane.

Potrivit unui text sanscrit, Cartea lui Manou, (secolul al II-lea î. de. Hr.), germenul vieții și-a făcut apariția pentru prima dată în apă, sub acțiunea căldurii. Acesta s-a manifestat sub forma unei substanțe minerale, devenind ulterior plantă, insectă, pește, reptilă, mamifer, abia apoi adoptând formă umană. Alte scrieri brahmane din trecutul cel mai îndepărtat stabilesc o listă a încarnărilor lui Vișnu, în ordinea următoare: pește, broască țestoasă, mistreț, om-leu, pigmeu, om-înarmat cu secure, Rama și Khrișna.

Se pot recunoaște în această alegorie noțiunea predarwiană a evoluției. Peștele devine reptilă, iar mamiferul vine și îl înlocuiește. Primatele gigantice și pitice dispar. Gigantopitecul avea o talie de cinci metri, iar pitecantropul era bondoc. Omul din Cro-Magnon, **„omul înarmat cu o secure din piatră"**, a fost veritabil părinte al omului modern. Rama simbolizează omul civilizat; Khrișna reprezintă țelul viitor al omenirii - omul cosmic. Aceste puncte de vedere remarcabile ale înțelepților hinduși anticipau cu mai multe mii de ani teoria evoluționistă.

Grecul Anaximandru susținea și el încă din secolul VI î. de Hr. că **„strămoșul omului este un pește, iar creaturile însuflețite provin din apă"**. Poetul roman Lucrețiu, în secolul I de Hr.", a înfățișat un veritabil tablou al supraviețuirii celui mai bine adaptat" în poemul său **„De natura rerum"**.

Însă, până la apariția teoriei lui Darwin, oamenii s-au înecat în bezna obscurantismului religios și nu ne vine să credem astăzi că în urmă doar cu ceva mai mult de 100 de ani, adepții acestuia s-au izbit de un zid de opoziție, neîncredere și ridicol. Astfel, în cursul unei conferințe ținute în acea perioadă, soția lui Sir David Brewster, un savant distins, a părăsit sala la auzul acestor lucruri pe care urechile sale prea delicate nu le-au putut suporta, iar în anumite state americane a fost interzisă multă vreme, prin lege, predarea în școli a legii evoluției.

„DACĂ-I REFORMĂ, REFORMĂ SĂ FIE"

Subiectul la ordinea zilei: manualul de istorie. Mai precis un anumit manual de istorie căruia unii i-au găsit tot felul de defecte. Defectul principal e că aduce o notă de modernism în învățământul românesc, că se renunță la "toceală" și se pune accentul pe gândire, că nu se mai pune accentul pe imemorialele fapte eroice din timpuri medievale, deja învățate în alți ani de studii, ci pe fapte și persoane contemporane, furnizând și asta ca o noutate, informații efectiv interesante pentru elevi și folositoare în viitorul lor. Nu degeaba manualul e preferat de cel mai bun liceu din București și e susținut de profesorii de la o facultate de istorie din țară. Atât doar că anumiți politicieni, după „patrioticul" act de scoatere a istoriei din rândul disciplinelor obligatorii pentru Bac, s-au gândit că ar fi bine să atragă puțin atenția și dacă se poate și ceva voturi pe seama unui manual modern din toate punctele de vedere. PĂCAT! Dar ce e mai interesant e că nimeni, sau prea puțini, au remarcat apariția unor texte de autori străini în manualul de Limba română. Interesant! Dar stați liniștiți deoarece anumiți nefericiți de pe la licee care nu se prea îndeletnicesc cu studiul matematicii vor avea această disciplină la Bac. O sugestie pentru reformiștii de la M.E.N.: încercați și cu Limba latină și dacă tot sunteți acolo și cu cea chineză. Dacă-i reformă, reformă să fie. Și pentru că viitorul „studențesc" al liceenilor să fie asigurat, aflăm că nici măcar un cămin din Iași (cel mai mare complex studențesc al țării 22 de cămine) nu are autorizație de funcționare din partea Direcției de Sănătate Publică, acestea fiind comparate cu niște ghetouri. Viitor de aur țara noastră are. Și pentru că la toate e nevoie și de un capac, M.E.N. preconizează dublarea numărului de studenți (în condițiile în care și la acest capitol suntem coada Europei) prin creșterea numărului de locuri la învățământul deschis la distanță și al locurilor cu taxă la stat. Vă dau eu o idee pe gratis: sprijiniți învățământul independent / particular așa cum fac toate țările dezvoltate din lume. Poate așa ajungem și noi undeva!

ADRIAN PICĂ

„INIMA” SEBIȘULUI BATE ȘI PENTRU SPORT

„MENS SANA IN CORPORE SANO” este un vechi dicton latin, care la Sebiș e bine cunoscut, dovadă, serioasa preocupare pentru activități sportive și numărul ridicat al echipelor înscrise în competiție. Acest lucru este posibil datorită unor oameni inimoși, care înțeleg că dincolo de sănătatea fizică, sportul cultivă respectul față de adversar, față de competiție, lucruri cu care ne întâlnim și în viața cotidiană. Un mare merit îl are dl. Gheorghe Feieș - primarul orașului, care este un fel de catalizator al sportului din Sebiș, în special al fotbalului. În cele ce urmează vom încerca să facem o „radiografie” a mișcării sportive sebișene, să vedem cum bate „inima” acestui oraș pentru sport ...

CRIȘANA - ECHIPA FANION A ORAȘULUI

Divizionara D - Crișana Sebiș, înaintea derby-ului cu Șoimii Pâncota, sau, o echipă de viitor ...

Una dintre cele mai respectate echipe din fotbalul județean, Crișana Sebiș, are un trecut de 75 ani, perioadă de timp în care bucuriile s-au împletit cu necazurile, dar în ciuda tuturor greutăților, nimeni și nimic nu a putut întrerupe această tradiție. Mai de fiecare dată s-au găsit localnici cu sufletul alături de sportul rege și de Crișana...

CARTE DE VIZITĂ

Anul înființării: 1924

Culorile clubului: alb-albastru

Cea mai bună performanță: 1972-1974, participarea în campionatul Diviziei C

Actuala conducere: Gheorghe Feieș - președinte onorific; Mircea Hârja - președinte; Dorel Valea - vicepreședinte; Fănel Ghergar - secretar.

Colectivul de antrenori: Sandu Gaica și Ioan Boloș (seniori) și Cristian Rotaru (juniori).

Lot de jucători: Laza, Sârb - portari; Jurcă, Negru, G. Olariu, I. Olariu, Sasu, Rotari, Fericean, Șaba, Pap, Lupșa, Cândea, Gligor, Cimbrea, Moțiu, Blaga, Luca, Feieș, Halec, Dimoiu și Mican.

Sponsori: SC „ISEB” SA; SC „Medana Prod” SRL; SC „Promes” SA; SC „Manufactura” SRL; SC „Țolea și Fiul” SRL; SC „Iacob” SRL; SC „Robflav” SRL și alții.

Obiectiv: locurile 1-3 în acest sezon și atacarea promovării anul viitor.

„Baza materială este în general bună, dar niciodată nu e suficientă” - ne-a spus dl. Feieș. Tot dumnealui e convins că orașul Sebiș are posibilități de a ține o echipă în eșalonul trei din punct de vedere financiar.

Vicepreședintele Crișanei, dl. Dorel Valea, este un împătimit al sportului, el fiind deținătorul centurii maro la karate, dar s-a apropiat de sportul rege determinat de primar și de noua mentalitate a echipei impusă de antrenorul Gaica, pe care îl consideră un bun meseriaș. Dl. Valea speră că odată cu apariția rezultatelor bune, lumea din Sebiș să se apropie mai mult de echipa fanion a orașului. „Numai dintr-o cotizație simbolică de 50.000 lei/lună a agenților economici din zonă s-ar ajunge la aproape 15 milioane lei/lună, o sumă deloc de neglijat pentru acest nivel. Și la urma-urmei, cei care practică fotbalul la Crișana sunt chiar copiii noștri, ai tuturor celor din Sebiș” - a mai adăugat dl. Valea.

75 de ani, o viață de om, o tradiție pe care cei de astăzi au obligația morală de a o duce mai departe.

DINAMO SAU DRAGOSTEA PENTRU FOTBAL FĂRĂ BARIERE

S-a născut mai anul trecut o nouă echipă de fotbal în orașul Sebiș. Nucleul de bază este format pe „scheletul” poliției, jandarmeriei și pompierilor, dar loc aici și-au găsit și cei care, din diferite motive, nu au ajuns la Crișana. Aici, la Sebiș, dragostea pentru fotbal nu are bariere. Oameni care ne păzesc, care veghează la liniștea noastră și-au găsit timp și pentru mișcare, pentru sport, pentru sănătatea lor.

CARTE DE VIZITĂ

Anul înființării: 1988

Culorile clubului: alb-roșu

Actuala conducere: Traian Puleac - președinte; Gheorghe Otlăcan - vicepreședinte; Nicolae Marchiș - secretar.

Colectivul de antrenori: Pavel Fărlaus și Dănuț Bala.

Lotul de jucători: Marc, Cristea, Deliman, Valea, Birău, Stanciu, Luputț, Mariș, Copil, Hada, Ghergar, Boșcai, Marchiș, Scrob, Bordan, Bunaciu, Bala și Toma.

Sponsor - fondurile proprii din cadrul Poliției Sebiș.

Obiectiv - ocuparea primului loc în Seria C a Campionatului Județean „Promoție” și promovarea în eșalonul „Onoare”.

Dinamo își desfășoară deocamdată jocurile de pe teren propriu pe stadionul Crișana, până când, se vor finaliza lucrările începute la noul stadion „Dinamo” din cartierul Prăjești. Pentru nivelul valoric al „Promoției”, sora micuță a lui Dinamo București, stă bine la capitolul bază materială. Antrenorul Pavel Fărlaus ne-a spus că toți jucătorii lui Dinamo fac fotbal din plăcere, respectând adversarul și întinzându-le mâna dacă au fost mai buni. Și ce poate fi mai frumos în sport decât fair-play-ul ...

Dinamo - o echipă mică, cu ambiții mari ...

HANDBAL ȘCOLAR - LA MARE PREȚ

Modestă, ambițioasă, autoritară, iată doar trei din calitățile d-nei profesoare Geta Gudiu, de la Grupul Școlar Industrial Sebiș. Fără dragostea ei pentru copii, pentru sport, nimic nu ar fi fost posibil, nu am fi scris astăzi despre rezultate deosebite, despre generațiile de excepție.

În ultimii ani, campionatul județean de handbal inter-licee este dominat cu autoritate de elevii din Sebiș. Ca exemplu, în 1997-1998, ambele echipe au câștigat campionatul județean. La faza zonală, disputată la Turnu Severin, băieții au ocupat locul I și s-au calificat la turneul final de la Sfântu Gheorghe, acolo unde au obținut un onorant loc IV. Merită, să le trecem numele în revistă acestor liceeni, care au adus faimă Sebișului: Oneț, Rotari, Bolovan, Andraș, Crișan, C. Pop, Manguci, Brad, B. Pop, Stan, Laza, Șchiop, Cădaru, Mercea și Rău.

Nici fetele nu s-au lăsat mai prejos în acest an și cu puțină șansă ar fi putut obține calificarea la turneul final. N-a fost să fie, dar merită menționate: Husa, Florea, Chiriac, Tomuța, Beniuc, Cimbrea, P. Lucaci, A. Haiduc, Avram, Arcuș, C. Haiduc, Gligor, Rozhet, R. Lucaci.

Anul trecut, echipele liceului Sebiș au spulberat tot ce au întâlnit în județ, dar nu s-au prezentat la „zona” de la Hunedoara din lipsa banilor, pierzând o mare șansă de afirmare. Poate că, în acest an școlar se vor găsi fonduri și pentru sport, mai ales pentru cel de performanță.

„ Nu avem mingi, nu avem plase la porți, Inspectoratul nu ne ajută cu aproape nimic, dar nu dezarmăm. O minge de handbal „lucrată” nu trăiește mai mult de două săptămâni...” - ne spunea d-na prof. Geta Gudiu.

Cât privește planurile de viitor, împreună cu dl. Muscă (fost arbitru de handbal) se încearcă înscrierea echipelor în campionatul județean și poate că, cineva de la Arbema sau Traft își va face timp să vadă pe viu potențialul handbalistic sebișan, pentru că talente există și nu trebuie pierdute.

Nu putem, încheia povestea handbalului școlar din Sebiș, fără vorbele d-lui primar Gh. Feieș: „Meritul este al d-nei profesoare Gudiu, pentru că potențial există peste tot, în toate liceele, dar aici e vorba de preocupare, interes și pasiune.”

Și câtă dreptate avea...

„ECHIPA DE AUR”...

Sebișul fotbalistic are o istorie de 75 ani. Cea mai bună perioadă a Crișanei, echipa fanion a orașului, am consemnat-o în edițiile de campionat 1972/1973 și 1973/1974; când echipa a evoluat în eșalonul trei al fotbalului românesc, Divizia C.

Cu ajutorul antrenorului formației Dinamo Sebiș, fostul jucător din generația '70, Pavel Fărlaus, am reușit să încropim un lot al Crișanei din acea vreme. La „echipa de aur” de atunci au jucat printre alții: Avasilicăi, Șerban, Nica, Dumitru, Văgălău, Fărlaus, Obsușter, Băruța, Pop I, Pop II, Halja, Lupșa, Iercan, P. Pop, Crișan, Șucan, Deliman și alții. Antrenorii care au adus cele mai mari rezultate Sebișului fotbalistic au fost: Dezideriu Bilec, Cornel Hotăran și Daniel Bătrân (Dany-bacsi).

Din noianul cu amintiri al d-lui Fărlaus am reținut pentru dvs.: * deplasările pe acea vreme se făceau cu camionul cu fân; * după ce a eliminat campioana lumii, Feyenoord Rotterdam, UTA mare a venit pentru un amical la Sebiș și cu chiu cu vai au învins cu 2-1. După meci, nu a fost nici o repriză a treia, precum în vremurile de azi, antrenorul UTA-ei, regretatul Nicolae „Coco” Dumitrescu, supărat pe evoluția jucătorilor, ordonând întoarcerea la Arad; * prin anii '84-'85, la Sebiș, s-au întâlnit într-un spectacol inegalabil, comentat de Cristian Țopescu, generația '70 a Crișanei cu generația '70 a României, cea prezentă la „mondialele” din Mexic.

... o, tempora!

UNIVERSITATEA - MEZINA SPORTULUI REGE DIN SEBIȘ

„Unde-s doi, e loc și pentru al treilea” - ne spune dl. Ioan Muscă, președintele celei mai tinere echipe de fotbal din orașul Sebiș, AS Universitatea. Odată cu dezvoltarea activității studențești prin filiala locală a Universității de Vest „Vasile Goldiș” Arad, a „încolțit” în mintea unora ideea de a face sport. De la vorbe la fapte a fost doar un pas ușor de realizat, mai ales atunci, când este făcut de oameni care-și doresc cu adevărat acest lucru. Așa s-a născut mezina fotbalului sebișan ...

CARTE DE VIZITĂ

Anul înființării: 1999

Culorile clubului: roșu-albastru

Actuala conducere: Ioan Muscă - președinte; Eugen Moroșteș - vicepreședinte; Octavian Neamțu - secretar.

Colectivul de antrenori: Emilian Urs (fostul jucător al UTA-ei din anii '80-84) și Cornel Muscă.

Lotul de jucători: Archiș, Țole, Neamțu, Copil, Tal, Golomici, Tabuia, Morodan, Bud, Cizmaș, Morariu, Crișan, Bun, Lazăr, Voica, Toader, Moldovan, Jurj, Herlo, Sopota, Muscă.

Obiectiv: formarea unei echipe competitive pentru atacarea promovării anul viitor în campionatul „Onoare”.

Sponsori: S.C. „Moro” SRL; SC „Mega-Sfinx” SRL; SC „Consum-Coop” Sebiș.

Universitatea - mezina fotbalului sebișan de astăzi ...

Tânăra grupare universitară este formată nu doar din studenți, ci și din foști jucători ai Crișanei, care nu mai fac față cerințelor Diviziei D. Și Universitatea Sebiș își dispută meciurile de-acasă pe terenul Crișana, dar asta, încă cel mult un an de zile, deoarece, lucrările la stadionul universitar din Sebiș au demarat, iar proiectul acestei arene este grandios. După cum se poate observa, Universitatea Sebiș vine tare din urmă...

Pagină realizată de
DANIEL SCRIDON
Foto: ONORIU FELEA

KARTINGUL - SPIRITUL DE AVENTURĂ SAU DORINȚA DE A CONDUCE

„Din 1975 activitatea merge neîntrerupt aici, ba am mai obținut ceva locuri fruntașe la diferitele concursuri la care am participat. Aici Kartingul nu a murit, pentru că s-a lucrat din plăcere și nu pentru bani” - așa a început dialogul nostru cu prof. instructor Ioan Ilica, de la Cercul de Karting al Clubului Elevilor din Sebiș.

Și pentru a demonstra că au fost rezultate, iată-le pe cele obținute anul trecut la Concursul Cercurilor Tehnice pe județ: * locul I, pe echipe și la individual prin Gabriel Bun (cat. 15 - 18 ani); * locul II, Silviu Stănilă (cat. 15- 18 ani); * locul III, Ramon Ardelean (cat. 13-15 ani); * locul III, Paul Jidoi (cat. 10-12 ani).

Greutăți și probleme sunt și în această ramură sportivă. Antrenamentele decurg greu, datorită lipsei unei piste competitive, iar Inspectoratul și conducerea orașului nu au alocat banii necesari pentru reparații. Peste 100 de copii, împărțiți pe grupe de vârstă, vin săptămânal la Clubul de Karting, din spirit de aventură și plăcerea de a conduce. Din păcate, datorită lipsei cauciucurilor de rezervă, doar 2 „mașinuțe” funcționează, una de antrenament și alta de concurs.

„Fac un apel de suflet la agenții economici din Sebiș să ne sprijine financiar activitatea. Nu avem nevoie de sume imense, ci de un minim ajutor. Să nu uite că acești copii pasionați de Karting nu sunt ai mei, ci sunt copiii lor” - ne-a spus dl. Ilica.

În acest sport trebuie să se lucreze zilnic. Copii dornici de a învăța tainele Kartingului există, doar cauciucurile sunt marea problemă. Patru carturi sunt „pe butuci”. Păcat, mare păcat, dar eterna poveste a banilor...

Poate, cineva cu suflet mare în Sebiș, iubitor de copii, le va întinde o mână de ajutor. Cel puțin speranța să rămână...

Din fotoliu

DE CE, SIMION?

Nu cred că vreun iubitor al sportului cu mănuși a ratat prileju,l joi seara, de a urmări în direct, prin intermediul Antenei 1, partida de box dintre Dorel Simion și Lucian Bute, contând pentru desemnarea titularului lotului național la categoria 67 kg. Imediat după anunțarea deciziei, dar și acum, la rece, părerile sunt împărțite. Cu un ușor avantaj pentru tânărul Lucian Bute.

Personal și eu l-aș fi declarat învingător pe Lucian, dar arbitrii l-au preferat pe mai experimentatul Dorel Simion. Nu pentru că a fost mai bun ca Lucian, poate, cel mult a fost egalul acestuia pe ringul de la Pitești, ci datorită cărții sale de vizită mult mai impresionante. S-a mizat mult pe Dorel, de la care se așteaptă, anul viitor la Olimpiadă, un nou titlu olimpic, după 44 de ani de așteptare. Pentru boxul românesc, Dorel reprezintă deja un nume, se merge chiar, mai departe, până la o comparație, zic eu forțată, cu marele nostru campion, Francisc Vaștag. Asta, în timp ce Lucian e doar o speranță, o mare promisiune.

Cel mai bine era pentru pugilismul românesc, dacă Dorel făcea un mic efort, slăbea și ajungea din nou la 63,5 kg, adică, la categoria unde a cunoscut adevărata consacrare. Astfel, aveam, poate, o șansă dublă la Sydney, deoarece, mulți specialiști îl văd pe Lucian Bute un mare campion.

Și totuși, de ce a mai fost nevoie de acest meci, când se știa dinainte titularul postului la 67 kg? Vorba cuiva: „Lucian ar fi câștigat doar dacă l-ar fi pus jos pe Simion". Pe fața lui Lucian se putea citi deznădejdea, după anunțarea deciziei. Feri Vaștag a refuzat elegant să comenteze arbitrajul.

Păcat de tot „tam-tam"-ul din jurul acestui meci al secolului. Pentru mulți, Lucian este adevăratul câștigător, chiar dacă, arbitrar sau nu, va vedea Olimpiada la televizor. Curaj Luciane, timpul e de partea ta.

DANIEL SCRIDON

I. Șerban: „Dorel Simion nu va ajunge campion olimpic"

Biroul Federal al FR Box va analiza, duminică, meciul de box dintre Lucian Bute și Dorel Simion, urmînd să desemneze pugilistul care va reprezenta România la "Centura de Aur", a declarat agenției MEDIAFAX președintele FRB, Ion Șerban.

Boxerul Dorel Simion (Dinamo Mercur București) l-a învins la puncte, decizie 5-4, pe Lucian Bute (Dunărea Galați), într-o gală care a avut loc, joi, în Sala Sporturilor din Pitești. În urma acestei victorii, Simion va reprezenta România, la categoria 67 de kilograme, la turneul "Centura de Aur", care se va desfășura, în perioada 1-6 noiembrie, de la București, iar în cazul în care se va califica în finala acestei competiții, va obține calificarea la Jocurile Olimpice de la Sydney.

Șerban a spus că acest birou se va reuni pentru a clarifica această decizie, "deoarece foarte multe persoane au considerat că această partidă a fost cîștigată de Lucian Bute". Președintele FRB a spus că Simion nu va ajunge niciodată campion olimpic al categoriei 67 kg, deoarece nu are înălțimea și alonja necesară pentru a lupta la această categorie, adăugînd că acesta ar trebui să revină să lupte la categoria 63,5 kg.

Unul dintre antrenorii lotului național de box al României, Gheorghe Simion, a declarat că este o aberație ca Dorel Simion să se întoarcă să lupte la categoria 63,5 kg, din moment ce el și-a cîștigat dreptul de a concura pentru 67 kg. Gheorghe Simion a adăugat că aceste presiuni care se fac asupra lui Dorel, aparțin Fundației Boxului Românesc, care încearcă să-și apere interesele materiale.

În replică, președintele Fundației Boxului Românesc, Rudel Obreja, a declarat că această fundație reprezintă interesele tuturor boxerilor inclusiv a lui Dorel Simion. Obreja a spus că Dorel Simion nu este încă pregătit din punct de vedere fizic să ducă la bun sfîrșit lupta pentru calificarea la Jocurile Olimpice de la Sydney, din anul 2000. El a mai spus că, pînă în prezent, a dat boxerilor din lotul național, inclusiv lui Dorel Simion, aproximativ 70 de milioane de lei din buzunarul propriu.

BOXERUL DOREL SIMION L-A ÎNVINS LA PUNCTE PE LUCIAN BUTE

Boxerul Dorel Simion (Dinamo Mercur București) l-a învins la puncte, decizie 5-4, pe Lucian Bute (Dunărea Galați), într-o gală care a avut loc, joi, în Sala Sporturilor din Pitești.

Simion va reprezenta România la categoria 67 de kilograme la turneul "Centura de Aur" de la București, iar în cazul în care va ajunge în finala acestei competiții va obține calificarea la Jocurile Olimpice de la Sydney.

Președintele Federației Române de Box, Ion Șerban, a declarat că în această întîlnire s-a cunoscut experiența mai bogată a lui Dorel Simion, precizînd că vîrsta lui Bute (n.r.-19 ani) și-a pus amprenta pe evoluția sa. Șerban a adăugat că Lucian Bute va boxa pentru Campionatele Europene.

Antrenorul principal al lotului național al României, Francisc Vaștag, a afirmat că ambii boxeri sunt valoroși, dar a evitat să comenteze decizia arbitrilor.

Într-o altă întîlnire de baraj pentru participarea la "Centura de Aur", la categoria supergrea (+91 kg), Constantin Onofrei (Dinamo Mercur București) l-a învins la puncte pe Valentin Săvescu (CSM Drobeta Turnu Severin).

Din ciclul „pilde ajefiste"

TRIPA STĂ, CĂ NU PUTEA ...

Extraordinară puterea de gândire a unora din cadrul AJF-Arad, care, după multe scremeli a dat o hotărâre de-a râsu-plânsu, dar, acoperită de regulament.

Astfel, pentru sfidătoarea neprezentare la jocul de Divizia D: CPL-Crișul Chișineu Criș, arbitrul divizionar „C", Claudiu Tripa a fost „aspru" sancționat cu **o etapă** de suspendare. Secretărașul Comisiei Județene de Arbitri oricum ar fi stat în această rundă județeană, fiindcă, are delegație la jocul de „C": Minerul Ocna Dej-Laminorul Beclean împreună cu alți doi arbitri arădeni: Marius Axente și Victor Ciurescu. Deci, oricum nu ar fi putut oficia pe plaiurile județene. Dar, noi, adică înțelepții ajefiști, l-au pus la colț o etapă pe Tripa. **Să stea, dacă tot nu poate fluiera.** Ce mai, o „pildă ajefistă" de te-apucă durerile de cap.

Și uite-așa, omul cu Rowo, pardon, cu sponsorizarea, stă, dar nu stă, poate și nu poate fluiera, ce mai, anagramă în toată regula.

D. SCRIDON

Lumea vitezei pe patru roți

LA SUZUKA - ULTIMUL CARTUȘ

▼ Duminică se pune punct actualului sezon al Formulei 1. Gazda ultimei curse este circuitul japonez de la Suzuka, unde se vor decide ambele titluri mondiale. Așadar, un final incandescent, cu cuțitele pe masă. ▼ Mika Hakkinen este favoritul bookmakerilor italieni pentru această cursă: 2,5 la 1 față de 3,5 la 1 - Irvine și 4,25 la 1 - M. Schumacher. ▼ Eddie Irvine este extrem de încrezător în șansa sa. După declarații nonșalante de genul: „La Suzuka pot conduce cu ochii închiși" sau „Este circuitul meu favorit, Mika nu are nici o șansă", Eddie a mai revenit cu picioarele pe pământ: „Am mare nevoie de ajutorul lui Michael (n. a.: Schumacher) la Suzuka." Germanul i-a promis tot sprijinul său. ▼ Chiar dacă a ratat în acest sezon șansa de a ataca titlul mondial, Michael Schumacher rămâne cel mai căutat pilot de către sponsori, veniturile sale din publicitate ajungând la 270 de milioane DM pe an. ▼ Revenind la cursa de duminică, să spunem că ieri, în secțiunea de teste, primii doi timpi au fost obținuți de McLaren, Hakkinen și Coulthard comportându-se excelent. M. Schumacher a obținut al patrulea timp, iar Irvine abia al zecelea. ▼Circuitul „Suzuka International Racing" se întinde pe o lungime de 5,864 km, urmând a se parcurge 53 de tururi pe o distanță totală de 310, 596 km. Podiumul sezonului trecut a fost alcătuit din 1. Mika Hakkinen (McLaren); 2. Eddie Irvine (Ferrari); 3. David Coulthard (McLaren) ▼ În încheiere vă prezentăm situația din fruntea celor două clasamente generale, înainte de ultima cursă a sezonului:

Piloți: 1. Eddie Irvine (Ferrari) 70 p.; 2. Mikka Hakkinen (McLaren) 66 p.; 3. Heinz Harald Frentzen (Jordan) 51 p.

Constructori: 1. Ferrari 118 p.; 2. McLaren-Mercedes 114 p.; 3. Jordan Mugen Honda 58 p.

DACIAN TODUȚA

FOTBAL-C.M. AL CLUBURILOR

Echipa cîștigătoare a primei ediții a Campionatului Mondial al cluburilor de fotbal, care se va desfășura în Brazilia, în perioada 5-14 ianuarie 2000, va fi recompensată cu suma de șase milioane de dolari, se arată într-un comunicat al Comisiei de organizare a acestei competiții inițiate de FIFA, citat de AFP.

Meciurile din această primă ediție a Campionatului - Mondial al cluburilor vor avea loc pe stadioanele "Maracana" din Rio de Janeiro și "Morumbi" din Sao Paulo. La competiție s-au calificat cluburile: Manchester United (Anglia), Real Madrid (Spania), Al-Nassr (Arabia Saudită), Corinthians (Brazilia), Necaxa (Mexic), Melbourne (Australia) și Vasco Da Gama (Brazilia). Cea de-a opta echipă, reprezentanta a Africii, va fi anunțată de FIFA pînă pe data de 15 noiembrie.

Echipa care se va clasa pe locul doi va primi 5 milioane de dolari, ocupanta locului al treilea, 4 milioane, a patra formație va încasa 3 milioane, iar celelalte formații, clasate între locurile cinci și opt, cîte 2,5 milioane de dolari.

Comisia de organizare a competiției a făcut precizarea că cele opt echipe invitate trebuie să sosească în Brazilia cel mai tîrziu pînă la data de 2 ianuarie.

Sancțiuni AJF

La Secusigiu, oamenii de ordine fac legea și în suprafața de joc

Ședința de joi a Comisiei Campionatului Județean din cadrul AJF Arad a avut la unul din punctele ordinii de zi, partida din etapa a VIII-a a Seriei A - Campionatul Județean „Promoție" Secusigiu - Munar, încheiată în teren cu scorul de 4-3 în favoarea gazdelor. Jocul a fost omologat cu scorul de 3-0 pentru Munar, iar clubul gazdă a fost amendat cu 150.000 lei. Motivul, incredibil... Un om de ordine aflat pe marginea terenului a pătruns în suprafața de joc, „placându-l" pe un jucător oaspete, aflat în situație clară de a marca. Circ în toată regula!

● Partida Armonia Ineu - Unirea Șeitin, etapa a XIV-a - „Onoare", în teren 2-0 a fost omologată 0-3, deoarece echipa din Ineu a înlocuit, în minutul 60, juniorul cu un senior.

● Suspendările de jucători au avut trei protagoniști mai „de seamă": Șanta Csaba - Țipari - 4 etape (lovirea cu pumnul a adversarului); Neamț Octavian - „U" Sebiș - 4 etape (bruscarea arbitrului) și Scrob Ioan - Șepreuș - 8 etape (lovirea adversarului cu piciorul în zona organelor genitale). **No comment!**

DACIAN TODUȚA

Sport la TV

Sâmbătă

TVR 1: ora 16,55 - Cupa Mondială la rugby: prima semifinală (d)

TVR 2: ora 22,00 - Fotbal, Spania: Real Madrid - Atletico Madrid (d)

Antena 1:ora 15,00 - Fotbal, Divizia A: Dinamo - FC Argeș (d)

ora 20,00 - Fotbal, Divizia A: Steaua - Oțelul Galați (d)

TV Acasă: ora 16,00 - Fotbal, Italia: Fiorentina - AC Torino (d)

ora 0,15 - Fotbal, Italia: Inter - Lazio (înreg.)

Eurosport: ora 15,00 - Tenis (Linz)

ora 16,30 - Rugby, Cupa Mondială

ora 18,45 - Tenis (Stuttgart)

ora 20,00 - Moto, MP al Argentinei

Duminică

TVR 1: ora 11,45 - Handbal, cupele europene: Rapid - Asktrom Minsk (d)

ora 16,55 - Cupa Mondială la rugby, a doua semifinală (d)

PRO TV: ora 8,00 - Formula 1, MP al Japoniei (d)

ora 23,00 - Procesul etapei

Antena 1: ora 17,00 - Fotbal, Divizia A: Astra Ploiești - Petrolul Ploiești (d)

ora 22,30 - Meciul meciurilor

TV Acasă: ora 16,00 - Fotbal, Italia: Verona - AC Milan (d)

ora 0,00 - Fotbal, Anglia: Leeds - West Ham (înreg.)

Eurosport: ora 15,00 - Moto, MP al Argentinei (d)

ora 20,00 - Tenis, finala Stuttgart

TENIS - PAVEL PIERDE LA AGASSI

Tenismanul român Andrei Pavel a fost eliminat în sferturile de finală ale turneului "Eurocard Open", de la Stuttgart, fiind învins, ieri, de americanul Andre Agassi, cap de serie numărul 1, cu scorul de 6-2, 6-1.

Calificarea în sferturile de finală ale turneului de la Stuttgart, organizat de Ion Țiriac, reprezintă pentru Andrei Pavel cea mai bună performanță obținută într-un turneu din seria Mercedes Super 9.

Pentru calificarea în această fază a competiției, Andrei Pavel va primi din partea organizatorilor un cec în valoare de 55.000 de dolari și 80 de puncte în clasamentul ATP, la care se adaugă punctele bonus primite pentru că a învins jucători mai bine clasați ca el, printre care și germanul Nicolas Kiefer, cap de serie numărul 7.

Divizionarele „C" arădene, în fața unor examene dificile

Mâine, cu începere de la ora 11,00, se dispută o nouă etapă în Divizia C de fotbal. Două dintre cele patru echipe arădene evoluează pe teren propriu, iar celelalte două în deplasare.

Așadar, acasă, Telecom întâlnește pe Cuprirom Abrud, într-un joc în care gazdele pornesc, indiscutabil, favorite. Însă, după evoluțiile inconstante din ultima vreme, nu băgăm mâna în foc pentru „telefoniști". Sperăm, însă, ca formația antrenată de Mihai Țârlea să nu mai pășească greșit, deoarece ar avea numai de pierdut.

La Pecica, Pio del Monaco, acesta fiind, aproape sigur, pentru ultima dată pe banca „petroliștilor", va forța o victorie de palmares, ultima în Arad. Să nu uităm însă că Minaur Zlatna este nu o echipă oarecare, ci una din prima jumătate a clasamentului în seria a IV-a a Diviziei C.

Afară merg să încerce „marea cu degetul" Inter și Universitatea. Prima are o misiune grea la Metalurgistul Cugir, deoarece gazdele nu-și permit să piardă punct (e), situația din clasament nefiind prea roză. Universitatea merge la Deva, într-o deplasare imposibilă, mai devreme cu 24 ore, adică astăzi, de la 11,00. Ce va fi, vom vedea.

LEO SFÂRA

Halloween – o sărbătoare a tuturor

Cînd celții au ocupat Europa, cu mult înaintea nașterii lui Iisus, Halloween era sărbătoarea tuturor celor care aveau o viață fericită și se asemăna foarte mult Zilei Recunoștinței (Thanksgiving).

"Sărbătoarea Tuturor Sfinților" (All Hallow's Eve) era, de asemenea, noaptea cînd spiritele și spiridușii coborau pe pămînt. Oamenii aprindeau lumînări și umblau mascați în costume înspăimîntătoare făcute din piei de animale pentru a potoli spiritele morților care se întorceau pe pămînt sub forma pisicilor, vrăjitoarelor sau fantomelor.

Astfel costumați, oamenii începeau să meargă în vizite cerînd o răsplată, iar cei care le dădeau cîte ceva puteau fi siguri că vor avea un an bun. Ceilalți trebuia să fie atenți, căci riscau să aibă de-a face cu spiritele.

Romanii, după ce au cucerit Anglia și Franța și-au introdus propriile tradiții. Ei își tratau vecinii cu mere și nuci, iar, mai tîrziu, italienii lăsau pîine și apă și aprindeau lumînări înainte să meargă la culcare pentru a amăgi fantomele care i-ar vizita.

Alți europeni puneau gogoși și lapte pentru a hrăni spiritele, iar alții așezau scaune goale în cerc, cîte unul pentru fiecare membru al familiei și unul gol pentru fantoma care se hotăra să viziteze căminul. În secolul al 19-lea imigranții irlandezi au adus sărbătoarea în America de Nord, unde curînd ea a devenit moment de celebrare națională.

■ Halloween a devenit astăzi o sărbătoare internațională extrem de populară. Pentru părinți și copii este sărbătoarea ideală, familia putînd petrece mai mult timp împreună, distrîndu-se confecționînd costume, cioplind dovleci sau plecînd în vizite la cei dragi.

Halloween este singurul moment al anului cînd toți își pot pune în practică fanteziile și pot deveni orice personaj le trece prin cap. Pentru copii, Halloween este un moment senzațional care le pune pe jar imaginația, stimulîndu-i să facă lucruri pe care altădată nici n-ar fi visat că au voie să le pună în practică.

■ Halloween-ul poate intimida anumiți copii. Aceste temeri sunt absolut normale, iar Halloween este prilejul perfect pentru a încerca să-și stăpînească această frică. Copiii vor înțelege mai bine ce înseamnă frica de moarte, de întuneric, de fantome sau de monștri fără să se simtă jenați sau să fie nevoiți să îi vadă pe ceilalți cum se amuză.

Dacă băiețelul sau fetița dumneavoastră manifestă teamă, lăsați-i să vorbească despre asta. Unor micuți le e teamă de clovni, de fantome și de aceea încercați să-i faceți să înțeleagă faptul că Halloween nu este o sărbătoare înspăimîntătoare, ci una a bucuriei și a poveștilor cu zîne.

MIEI DE... TOAMNĂ LA TĂGĂDĂU...

... sau semne bune iarna are (?!)

UMOR

● Un anticar se ocupa de unul dintre clienții aflați în magazin. La un moment dat, aude în spatele rafturilor zgomot de vase sparte. Ajuns într-un suflet la locul „faptei", găsește noua vânzătoare în fața unor cioburi de porțelan.

– Îți dai seama ce-i făcut? Un vas din secolul al XVIII-lea...

– Din secolul al XVIII-lea? - întreabă tânăra cu un aer ușurat. - Ah, și eu care mă speriasem că este nou.

● Cineva a câștigat un miliard la loto.

– Și cum a reacționat nevastă-ta? - îl întreabă un prieten.

– Pur și simplu a amuțit!

– Doamne, Dumnezeule, câte noroace pe capul tău!...

● Un elev se uită nedumerit la însemnarea făcută de profesor pe teza lui.

Domnule profesor, ce ați notat aici? Nu reușesc să vă deslușesc scrisul.

– Nimic deosebit, doar că trebuie să scrii mai citeț!

● O tânără mamă se scoală noaptea, la scâncetele micuțului.

– Dragul meu, trebuie să mă duc să schimb copilul.

– Bine, dragă, dar fii atentă și ia unul mai puțin plângăcios, răspunde somnoros tatăl.

ÎN CĂUTAREA CELEI MAI MARI COMORI DIN ISTORIA OMENIRII

În Chile, circulă un zvon, care dacă s-ar adeveri, i-ar face fericiți pe amatorii de povești cu corsari și pirați, confirmând, în același timp, că insula comorilor nu există numai în imaginația unora. O echipă de oameni de știință americani sunt în căutarea a ceea ce se consideră a fi cea mai mare comoară din istoria omenirii. Este o poveste care conține toate ingredientele proprii unui film de aventuri, începând chiar cu unele nume devenite legendare.

Comoara în discuție s-ar afla îngropată pe o mică insulă, numită Robinson Crusoe din Arhipeleagul Juan Fernandez, la trei ore de zbor cu avionul de capitala chiliană, Santiago.

Bernard Keiser, istoric și căutător de comori, american de origine olandeză, a aflat, în urmă cu cinci ani, de eventuala existență a unei importante comori - butoaie pline cu monede de aur - dintr-un interviu difuzat de Travel Channel. Maria Eugenia Beeche, fostă consilieră, iar în prezent proprietara hanului ce-i poartă numele lui Daniel Defoe, autorul romanului „Robinson Crusoe" (1719), a povestit pentru respectiva emisiune de televiziune despre existența comorii. Căutătorul de comori Keiser a făcut cercetări timp de peste patru ani, a adunat informații din Spania, Marea Britanie și Statele Unite și a întreprins cinci călătorii pe insula respectivă, unde a făcut fotografii și diverse măsurători.

S-a ajuns cu cercetările până la Casa Lloyd's din Londra, care avea consemnate plecările și sosirile vaselor din Anglia către America, naufragiul Flotei de Argint, în 1715 și explorările făcute în Pacific de către Rogers, Dhelvock, Anson, Coox și alți navigatori englezi.

Versiunile care au circulat în Chile în ultimele zile în legătură cu originea comorii sunt dintre cele mai diferite. Primarul insulei, Leopoldo Gonzalez Charpentier, afirmă că aceasta a aparținut incașilor, cărora le-a fost furată de colonizatorii spanioli, care, la rândul lor au fost prădați pe mare de corsarii englezi. Alte surse, dimpotrivă, susțin că - potrivit documentației misiunii științifice americane - este vorba despre o comoară pe care spaniolii le-au luat-o indigenilor locuitori ai actualului oraș Veracruz (Mexic).

Așadar, originea comorii nu ar fi incașă, ci maiașă sau aztecă, iar în Arhipelagul Juan Fernandez ar fi ajuns traversând Oceanul Atlantic pe la Capul Horn. Eroul întâmplării ar fi fost lordul Anson, care, la mijlocul secolului al XVIII-lea, avea sub comanda sa o serie de corsari, care brăzdau mările sudului, băgându-i în sperieți pe spanioli. Navigatorul englez ar fi transportat comoara pe vasul comercial „Unicornul", descărcând-o și ascunzând-o pe Arhipelagul Juan Fernandez, în anul 1716.

Înainte de a permite începerea lucrărilor de prospectare, Corporația Națională Forestieră (Conaf) a pus condiția ca pentru acestea să nu fie folosite utilaje grele. O echipă alcătuită din patru locuitori de pe insulă sapă strat cu strat, cu cazmale, bastoane de lemn și târnăcoape.

Pânu nu vezi cu ochii tăi, nu crezi, spune d-na Adriana Delpiano, ministrul Patrimoniului Național din Chile, atunci când i se vorbește despre enorma valoare a comorii, care poate ajunge la 10.000 de milioane de dolari. „În acest caz, întreaga valoare este esențialmente istorică, arheologică și de patrimoniu. Lingoul de aur are valoare tocmai pentru că datează din anul 1700 sau chiar mai înainte."

Un zâmbet

● Un scoțian îi arată unui prieten un cufăr mare plin cu jucării.

– Sunt pentru viitorii tăi copii?

– Nu, sunt pentru mine când am să dau în mintea copiilor.

● Psihiatrul:

– Povestește-mi totul în ordine cronologică. Ce-a fost la început?

Pacientul, calm:

– La început am creat cerul și Pământul...

După aceea au început problemele!

● – Azi am câștigat 1.000 de lei într-o singură secundă!

– Cum așa?

– A venit un client la prăvălie și, vrând să cumpere un palton, a întrebat cât costă. Am vrut să-i spun 9.000 de lei, dar în ultima secundă i-am spus: 10.000!

LUME, LUME

..Larry Hagman nu a vizitat degeaba România...El a primit de la clujeni o pălărie maramureșeană și o sticlă de țuică de prune.

...mare ți-e grădina, Doamne! Unui bătrîn din Mureș, chel de 30 de ani, a început să îi crească părul, după ce a folosit o soluție "miraculoasă", inventată chiar de el. Ce va mai urma, ce va mai inventa și ce-i va mai "crește", vom vedea.

...experții și-au dau iar verdictul: telefonul celular este periculos pentru sănătate. Și ne mai plîngem că la sfîrșit de mileniu nu mai există comunicare. Uite și de ce, și noi căutam cauze mai metafizice.

...cine nu are Playboy să-și cumpere, cît mai găsește. Revista pe a cărei copertă apare Dana Săvuică a fost primită cu entuziasm pînă și de și fotbaliștii de la West Ham United, despre care nu se poate spune că nu au văzut multe...Ce ziceam mai devreme? Tirajul s-a epuizat în cîteva ore ca și cum nici nu ar fi existat vreodată.

...și cînd petrec deputații lucrează. Dovadă că petrecerea dată în cinstea deputatului George Stancov s-a transformat în dezbatere pe tema legalizării prostituției. Concluzia discuțiilor de la petrecerea de adio a deputatului Stancov ar putea fi o parafrază a lui Caragiale: "dacă-i prostituție s-o știm și noi".

...iar J.R. De data asta în pași de dans. El a deschis Balul Bobocilor de la Colegiul "Gheorghe Lazăr" din Sibiu. Poate că mai încîntați de invitat ar fi fost părinții și bunicii, pentru că cei de 14 ani, chiar nu au cum să-l știe.

...am aflat că actorul american Dustin Hoffman ar putea vizita România peste cîteva luni, la invitația Fundației Prințul Paul pentru România.Și pentru că ne place foarte mult, ne-am bucurat. Știați că se zvonește că Dustin Hoffman ar fi român. Nu???

De singurătate

ORIZONTAL: 1) Femei singure (pl.) 2) Zice și prezice - Făcut de oaie. 3) Om de amănunt (pl.) 4) Cap de oțel! - A trece în singurătate. 5) Face curat, curat (inf.) 6) În miez de vară în parc! - Dă de furcă păsărilor în piept. 7) Monedă cu două fețe - Scris ... citit. 8) Bun de cojocul unora (pl.) - În mijloc la capăt! - Țepi pe față! 9) Cută! ... - ... potrivită pe culoare (masc.) 10) Unul care le știe pe toate - Scoși din muiere.

VERTICAL: 1) O treabă leneșă. 2) Rău la păsări - Schimbă de drum. 3) Puse de-o parte 4) E din partea locului - Cu mult timp în urmă (pl.) - Adus din cap! 5) Unul bun de plâns - Neteziți la față. 6) Bate șaua - Bani de cărți 7) Stă în casă 8) Pusă între paranteze (pl.) - Al doilea personal 9) E de neam... - ... urcat în al nouălea cer. 10) Pașii din urmă! - Luați cu frumosul.

	1	2	3	4	5	6	7	8	9	10
1										
2							●			
3										
4				●						●
5									●	
6		●			●					
7										
8				●						
9			●							
10							●			

D'ale celebrităților

■ Tribunalul federal din Los Angeles a declarat falimentul în cazul lui Heidi Fleiss. Capitolul 11 al listei ei de datorii arată că are de plătit peste 269.000 de dolari. Fosta proprietară de bordel de la Hollywood, care odinioară cîștiga mii de dolari pe zi stabilind întîlniri între femei frumoase și clienții ei extrem de bogați, afirmă acum că singurele bunuri pe care le posedă sunt hainele în valoare de 200 de dolari și bijuteriile de 500 de dolari.

■ Marc Anthony (31 de ani) a cerut-o în căsătorie pe Dayanara Torres (29 de ani), Miss Univers în 1993. Fosta iubită a cîntărețului se numește Jennifer Lopez, iar Marc Anthony a refuzat să dea amănunte în legătură cu planurile lui de nuntă.

■ Larry King (65 de ani) și soția lui Shawn (39 de ani) sunt pe cale să devină părinți pentru a doua oară. Evenimentul va avea loc în iunie. Primul fiu al cuplului, Chance, s-a născut cu doar șapte luni în urmă. Larry King mai are trei copii din căsătorii anterioare.

■ Comicul Jonathan Winters, omul care a dat viață la mii de personaje, voci și sunete, a fost sărbătorit de Robin Williams și alți actori săptămîna trecută la Kennedy Center, în Washington. Winters a primit premiul Mark Twain drept recompensă pentru o viață întreagă închinată comediei.

O NOUĂ "FABRICĂ" DE MEDICAMENTE

Sperma animalelor ar putea folosi pentru producerea medicamentelor, afirmă cercetătorii canadieni, ale căror ultime rezultate sunt publicate de revista Nature Biotechnology, citată de AFP. Până în prezent, savanții și-au concentrat cercetările asupra femelelor de animale crescute pentru lapte, de la care doreau să obțină, prin manipulări genetice, proteine farmaceutice, în lapte. Cercetătorii canadieni au abordat o altă variantă și afirmă că sperma ar putea constitui o alternativă foarte interesantă pentru fabricarea de produse terapeutice.

Astfel, ei au reușit, deocamdată, să producă un hormon uman de creștere în sperma de șoarece transgenic. Producția acestui element este relativ modestă (0,5 mg/ml), mai puțin decât în cazul laptelui de capră modificat genetic, dar cercetătorii speră să optimizeze acest sistem de producție prin spermă, experimentele continuînd pe porci.

Bărbatul ideal? Nu există!

Genul de bărbat preferat de o femeie nu este în permanență același, ci (surpriză!) variază în funcție de ciclul menstrual. Cel puțin așa susțin specialiștii americani, care arată că omul nu este chiar atît de departe de instinctele primare pe cît am crede. Evoluție. Desigur, dar pînă la un punct.

Se pare că atunci cînd femeia este în perioada de ovulație sau pregătită pentru concepție, ea preferă bărbați cu trăsături mai masculine. Atunci cînd este în perioada menstruației, sau există puține posibilități de a rămîne însărcinată, ea va prefera bărbați mai delicați, cu trăsături mai feminine. Cercetătorii cred că nu este vorba de modă sau de standardul de frumusețe al secolului 20, ci ceva înnăscut, provenind din cele mai vechi timpuri: ca și la animale, trăsăturile masculine denotă virilitate și astfel șansele de a avea urmași sănătoși, mai apți de supraviețuire, sunt mai mari. Astfel, zoologii au arătat că trăsăturile masculine mai pronunțate, cum ar fi coarnele rămuroase la cerbi sau penele puternice la păsări demonstrează existența unui sistem imunitar bun, iar aceste exemplare sunt mai atractive pentru femele. Extinzînd ideea, același lucru este valabil și pentru oameni. Potrivit cercetătorilor, se pare că femeile preferă în rest fețe bărbătești mai delicate pentru că acestea sugerează că este vorba de cineva mai cooperant, potrivit pentru o relație îndelungată și pentru creșterea copiilor. Cercetătorii subliniază, desigur, că biologia nu este singurul lucru care guvernează alegerea unui partener. Factorii sociali și culturali sunt la fel de puternici (interese comune, fond cultural asemănător etc.).

Magazinele

MOBILĂ DE CALITATE

LIA ARDELEAN

- CASA DE CULTURĂ A SINDICATELOR ARAD
- ZIRIDAVA, etajul III

vă oferă

- Dormitoare ● Biblioteci ● Canapele cu fotolii
- Colțare ● Canapele ● Mobilă de bucătărie
- Colțare de bucătărie ● Cuiere ● Birouri
- Camere de tineret ● Scaune ergonomice
- Scaune și paturi de plajă cu preț redus
- Garnituri de piele

PROGRAM: zilnic 9 - 17; SÂMBĂTĂ 9- 13.

(3713833)

AGENȚII DE PUBLICITATE

ZIARUL „ADEVĂRUL" ARAD ARE DESCHISE URMĂTOARELE AGENȚII DE PUBLICITATE

SEBIȘ
Primăria orașului Sebiș
- agent publicitar
Elena Filip
- program 8,00 - 15,00
- Telefon 420.303

LIPOVA
S.C. ELCOTRANS S.R.L.
Lipova
Str. Bălcescu Nr. 16,
Telefon 561.426 sau Fax 563.091
- program 7,30-15,30

INEU
Primăria orașului Ineu
- agent publicitar
Carmen Țole
- program 8,00 - 15,00
- Telefon 511.550

NĂDLAC
„GYURIAN" - str. Griviței Nr.58
- agent publicitar
Gyurian Bohuslav
- Telefon 474.580

CHIȘINEU CRIȘ
Primăria orașului
Chișineu Criș
- agent publicitar
Mihaela Brândaș
- program 8,00 - 15,00

PECICA
DACODA - A.F. DUMICI
Nr. 281
- agent publicitar
Dumici Dănuț
- program 8,00 - 20,00
- Telefon 468.745

SÂNTANA
Bibliotecă
- agent publicitar
Alexandru Victoria
- program: 8,00 - 15,00

GURAHONȚ
Primăria orașului Gurahonț
- agent publicitar
Alexandru Herlău
- program: 8,00 - 15,00

PÂNCOTA
Cofetăria „ELIDOR", Str. T. Vladimirescu, nr. 34
- agent publicitar
Cristina Mihăicuța
- program: 8,00 - 15,00
- Telefon: 466.213

CURTICI
Str. Vasile Goldiș nr. 1 (Magazinul HOBBYLAND)
- program: 9,00 - 18,00

SĂVÂRȘIN
Magazinul alimentar Mixt „Hans auto", Str. A. Iancu Nr. 411
- Telefon: 557.339

CERMEI
Primăria Cermei
- agent publicitar
Florica Nagy

ȘOMOȘCHEȘ
- agent publicitar înv.
Ioan Nagy
- Telefon: 511.860

ȘIRIA
Asociația Agricolă I. Slavici
sau la domiciliul d-nei Bot Adriana, din Șiria nr. 516
- agent publicitar
Bot Adriana
- Telefon 531.084

Anunțurile se primesc în regim de urgență și pot să apară în ziarul „ADEVĂRUL" de a doua zi. Informații - telefon 280904.

SCA „CRISCOM" SA

CHIȘINEU-CRIȘ, Jud. ARAD

Se convoacă Adunarea Generală a Acționarilor de la SCA „CRISCOM" SA, precum și Consiliul de Administrație în data de 15 nov. 1999, orele 13,00, la sediul Societății din Chișineu-Criș, str. Înfrățirii nr. 125, jud. Arad, cu următoarea ordine de zi:

1. Diminuarea capitalului social
2. Analiza economico-financiară prin pris[illegible] ordonanței de Urgență nr. 98/1999
3. Raportul cenzorilor pe primele 8 luni ale anului asupra activității economico-financiare
4. Probleme organizatorice
5. Diverse

Conducerea SCA „Criscom" S.A.
(Ag. Ch. Criș)

S.C. AGROINDUSTRIALA FÂNTÂNELE SA

CONVOACĂ

reprezentanții AGA la Adunarea Generală a Acționarilor pentru data de 16 noiembrie 1999, ora 10.

ORDINEA DE ZI:

1. Numirea administratorului desemnat câștigător la concursul de selecție
2. Modificarea actului consiliului în conformitate cu aprobarea de principiu dată prin hotărârea AGA din data de 15 iulie 1999
3. Diverse

(4114684)

S.C. „TEHNODOMUS" SRL

Angajează: ● Zugravi ● Zidari ● Electricieni ● Șoferi ● Muncitori necalificați

Informații zilnic la telefon: 276.775; 276.618, între orele 7,00-16,00.

(4114688)

SAPICO DISTRIBUTION

Angajează pentru Departamentul LEVER:

- **Sales Representatives;**

Cerințe: tineri ambițioși, performanți, loiali firmei, dinamici; experiența în vânzări și carnetul de conducere constituie un avantaj.

Retribuție deosebită.

Curriculum vitae se depun la sediul firmei din Arad, str. Tribunul Dobra nr. 10, până luni, 01.11.1999, la ora 17:00.

Relații suplimentare la tel. 092 / 76.98.09 sau 094 / 92.93.62.

(4114687)

Cel mai ieftin Taxi

ALCAZ COMPANY

- Transport persoane
- Transport marfă
- Remorcări

TARIF: **1890 lei/km**

Angajăm:

- **taximetriști** cu mașină proprie cu și fără carte de muncă, în condiții avantajoase.

NON STOP: 274000; 274999.

(c.b.)

COMPUTER FORCE

UN PC PERFORMANT cu numai 599 USD +TVA

PC INTEL PII 366 MHz 128k
- 32 Mb SDRAM PC 100
- Hdd 6.4 Gb QUANTUM CX UDMA 66
- CD ROM 48x + SB + boxe
- Monitor DIGITAL 15" SVGA
- Tastatura, mouse, pad si husa

CALCULATOARE IMPRIMANTE ACCESORII

- Sisteme pretestate
- 3 ani garantie
- vanzare si in rate
- 5 ani experienta
- GRATUIT ! livrare si instalare la domiciliu

ARAD
-Blv. Revolutiei Nr. 101
Linga dispeceratul "GETAX"
-ORAR: Luni-Vineri 9-17
Sambata 9-13
tel. 057-280.785
Timisoara 056-191.334
Oradea 059-414.521-141

CLUBUL PRESEI

Arad, B-dul Revoluției nr. 81

Organizează într-o ambianță plăcută, intimă și la prețuri deosebit de avantajoase nunți, botezuri, banchete, mese festive etc. De asemenea, organizează mese prilejuite de diverse ceremonii: parastasuri, comemorări etc.

În sălile de 15, 30 și respectiv 70 de locuri pot fi organizate în condiții optime întâlniri de afaceri, simpozioane, conferințe de presă.

Informații: zilnic, între orele 8-16, la telefon 280989.

De vânzare:

Imobile din Oradea și în împrejurimi, pentru activități industriale, comerciale, depozitare.

Se poate și ÎNCHIRIA în condiții avantajoase.

Chiria minimă - 2 USD + TVA/mp/lună.

Ofertele se depun prin fax 059/410.448 sau prin poștă la adresa: Oradea, str. Emanuil Gojdu Nr. 7, ap. 7, jud. Bihor.

(974195)

ANIVERSĂRI

Pentru
DEDY
un buchet cu 50 de flori dintre cele mai frumoase din lume, multă sănătate, fericire și un călduros „LA MULȚI ANI". Te iubim! Soția și fiica. (33923)

Cu ocazia aniversării a 50 de ani de căsătorie a familiei **TUDOR ANTONIU și IOANA**, le urăm cu drag, viață lungă, sănătate și fericire. Prietenii apropiați. (34020)

MATRIMONIALE

INTERMEDIZ GRATIS contact cu FIRMĂ MATRIMONIALĂ din GERMANIA. O șansă pentru DOAMNE - DOMNIȘOARE, vârsta 18-40 ani. Întâlnirea, cu ocazia REVELIONULUI 2000, în GERMANIA. Telefon 247939. (34001)

VÂNZĂRI APARTAMENTE O CAMERĂ

Vând urgent garsonieră cu multiple îmbunătățiri, zona Piața Soarelui, Micălaca. Telefon 094 568 844. (33701)

Vând urgent apartament una cameră, confort I sporit, îmbunătățiri, et. IV/IV. Telefon 092.927.679 sau 057/271211. (33744)

Vând apartament 1 cameră, zona UTA. Informații telefon 240788, orele 16-18.

Vând apartament 1 cameră. Telefon 257851. (33750)

Vând garsonieră, confort I, Micălaca, bl. 173, et. I, amenajări multiple. Telefon 261117; 094.533.258. (33765)

Vând apartament, B-dul Dragalina nr. 18, et. III, ap. 29, 1 cameră, baie, bucătărie, terasă mare. Informații telefon 280484; 01.335.62.35. (33765)

Vând garsonieră confort I, Grădiște, etaj III. Telefon 237065; 461529. (33531)

Vând garsonieră renovată, central, bucătărie mare, etaj II. Telefon 281124. (33341)

Vând garsonieră confort I, Micălaca, bloc 123. Telefon 289638. (33941)

Vând garsonieră central, etaj II, 9.700 DM. Telefon 230856. (33949)

Vând garsonieră (schimb apartament 2 camere plus diferență), numai în Micălaca. Telefon 262454. (33965)

VÂNZĂRI APARTAMENTE DOUĂ CAMERE

Vând apartament 2 camere, centru, Praporgescu, etaj I, decomandat, suprafață mare; 30.000 DM. Telefon 092.308.400. (33529)

Vând apartament 2 camere, decomandat, Micălaca, zona 300, etaj 4/4, acoperiș țiglă, îmbunătățit, 19.500 DM negociabil. Telefon 235784; 092.308.400. (33529)

Vând ieftin, apartament 2 camere, toate îmbunătățirile, excelent, et. IV, acoperiș în garanție, Confecții. Telefon 252009. (33669)

Vând apartament 2 camere, Confecții, bloc 12, sc. B, 10.000 DM. Telefon 092.295.340. (33619)

Vând apartament 2 camere, ultracentral, decomandat. Telefon 234538, 254330, după ora 16. (33340)

Ocazie! Vând apartament 2 camere, Vlaicu, 10.000 DM. Telefon 270856. (33347)

Vând apartament zona Gării, amenajat stil occidental, mobilat parțial; preț 35.000 DM negociabil. Telefon 094.160.581. (33539)

Vând (închiriez) apartament 2 camere, confort I, et. I, complet îmbunătățit, Vlaicu, zona Z-uri. Informații telefon 272710, 275904, după ora 17. (33745)

Vând urgent apartament 2 camere, parter, modificări multiple, posibilități spațiu comercial. Telefon 092.569.883. (33744)

Vând apartament 2 camere, bucătărie, baie, antreu, cămară alimente, pivniță și pod, central. Telefon 283746, între orele 17-20. (33781)

Vând apartament 2 camere, Vlaicu, preț 10.000 DM negociabil. Telefon 270872. (33070)

Vând apartament 2 (două) camere, bloc Libelula, multiple îmbunătățiri. Telefon 092.391.569; 465372 după ora 20. (33511)

Vând apartament 2 camere, confort I, Vlaicu, etaj III, preț 13.000 DM. Telefon 092.397.193. (33474)

Vând apartament 2 camere (Romanilor) et. II/IV, 22.000 DM. Telefon 214155, 272460 seara. (34040)

Vând apartament 2 camere, Calea Romanilor. Telefon 210358. (33738)

Vând apartament central, 2 camere decomandate, etaj 4/4, cu acoperiș fără probleme; preț rezonabil. Telefon 210928. (33780)

Vând apartament compus din 2 camere, cu îmbunătățiri. Telefon 259258. (33805)

Vând apartament 2 camere, central, confort I, cărămidă, etaj II. Telefon 236357; 253527. (33951)

Vând urgent apartament 2 camere, Micălaca, etaj III, ap. 13. Telefon 265057. (33977)

VÂNZĂRI APARTAMENTE TREI CAMERE

Vând apartament 3 camere, decomandat, zona Vlaicu, bl. X.34. Telefon 417191 sau 092.995.057. (33358)

Vând urgent apartament 3 camere, Samantha urcător, et. III-IV. Telefon 531594. (33424)

Vând urgent apartament 3 camere în casă proprietate, 190 mp suprafață locuibilă, anexe: pod propriu, pivniță, garaj. Sunt posibilități de extindere a clădirii. Central: str. Gh. Barițiu nr. 15, et. I. Telefon 287776 sau 092.298.298. (f.659467)

Vând urgent, 3 camere, ultracentral, et. II, cf. II, 25.000 DM. Telefon 255443, 092 990 164. (33588)

Vând urgent apartament 3 camere, decomandat, confort I, zona Gării, et. X (sau schimb cu 2 camere + diferență). Telefon 235676, 18.000 DM. (33754)

Vând, schimb apartament 3 camere, str. Primăverii și grădină, str. Crișului, Chișineu Criș. Telefon 265489. (33766)

Vând apartament 3 camere, etaj II, bloc 339, ap. 9. (33988)

VÂNZĂRI APARTAMENTE PATRU - CINCI CAMERE

Vând apartament 4 camere, 160 mp, str. Coșbuc; apartament 3 camere, 140 mp, str. Coziei. Telefon 092.227.450. (33109)

Vând apartament 4 camere, zona 300, Malul Mureșului, toate îmbunătățirile, garaj autorizat. Telefon 259891. (33600)

OCAZIE UNICĂ! Vând foarte ieftin apartament cu 4 camere, decomandate, parter înalt, bun pentru privatizare, zona UTA, 112 mp, vedere pe strada principală. Telefon 233002 sau 092 251 535. (33687)

Vând apartament 4 camere, dependințe, amenajat occidental, 32.000 DM negociabil. Telefon 279314; 271200. (33493)

Vând apartament 4 camere, Vlaicu, 16.500 DM sau schimb cu garsonieră sau mașină. Telefon 235331. (33809)

Vând urgent apartament 4 camere, zonă liniștită, etaj I, decomandat, aranjat occidental, 2 balcoane închise; contorizat, bloc 715; preț negociabil. Telefon 094.661.161. (33776)

Vând apartament 4 camere, Alfa, îmbunătățit, contorizat. Telefon 258857. (33749)

VÂNZĂRI CASE

Vând casă, împreună cu Alimentara, vad bun. Telefon 092 636 497. (33656)

Vând casă Grădiște, toate facilitățile, deosebită. Informații telefon 092.207.518; 276353. (33919)

Vând casă în str. Renașterii nr. 75A. Telefon 263572, 261879. (33768)

OCAZIE! VÂND CASĂ, toate utilitățile, suprafața 900 mp. Telefon 092.239.471; 256543 - până la ora 16. (31726, 31955)

Vând casă în Vladimirescu, zonă centrală, 4 camere, dependințe, încălzire centrală automată, preț negociabil. Informații telefon 514207. (32993)

Vând casă central, singur în curte, 43.000 DM negociabil. Telefon 094.837.193; seara - 259246. (33515)

Vând casă central, 3 camere, dependințe; parter: alimentară, restaurant. Telefon 234862. (33485)

Ocazie! Vând casă ocupabilă imediat, (ne)mobilată, în Arad, str. Aprodul Purice nr. 30, 2 garaje, telefon, satelit, 450 mp, tot confortul. Telefon 057-289757, între orele 16-20. (33652)

Vând casă mică cu grădină în Ineu, str. Avram Iancu nr. 147. Telefon 057-289293. (33652)

Vând urgent casă Gai, str. Ion Creangă nr. 27, 1.750 mp, vizibilă zilnic. (33680)

Vând casă cu etaj, în roșu, Chișineu Criș, str. Dragoș Vodă nr. 2, telefon 521186. (4113156)

Vând convenabil casă spațioasă în Aradul Nou. Telefon 092 226 357. (33740)

Vând casă mare 4 camere, bucătărie, baie, curte și grădină mare, încălzire gaz, str. Vasile Ureche nr. 30, Arad; 35.000 DM negociabil. Telefon 283278. (32241)

Vând casă în Sînicolaul Mic, str. Coasei nr 21, preț 11.000 DM, negociabil. (33769)

Vând casă în localitatea Macea, nr. 1155. Telefon 536244. (33782)

Vând (schimb) casă Chișineu Criș, str. Plevnei, nr. 6 A, cu apartament Arad. Telefon 266987. (33589)

Vând casă în Pecica, nr. 1711, 3 camere, baie, bucătărie, garaj, atelier, anexe, curte, grădină, telefon, cablu. Telefon 289064 după ora 17 sau 092.457.455; preț informativ 38.000 DM.

Vând casă 3 camere, anexe multe, total 1476 mp. Localitatea Grăniceri, nr. 341. (4113155)

Vând casă Felnac, str. a 2-a, aproape de gară și centru. Informații telefon 411156, localitatea Felnac, str. a 6-a, nr. 670. (33797)

Vând urgent casă (loc pentru casă), cu gaz și apă, Fortuna, str. Ural, nr. 95. Telefon 274501. (33771)

Vând casă cu etaj, în Fântânele, preț 45.000 DM. Telefon 456180. (33790)

Vând (schimb) casă 4 camere, în Sânmartin, variante, preț convenabil. Telefon 094.566.209. (33926)

Vând casă în Grădiște, zonă bună, aproape de oraș, 4 camere, bucătărie, baie, anexe, apă, gaz. Telefon 276979, seara. (33924)

Vând casă mare Cuvin, nr.3/2, magazie 120 mp, pivniță cu boltă, 200 mp, cu posibilități privatizare, suprafața totală 2750 mp; acces din 2 străzi. Telefon 461205. (33921)

Vând casă 4 camere + anexe, încălzire proprie pe gaz, canalizare, str. Prunului, nr. 57, Grădiște; preț convenabil. Telefon 238613. (33911)

Vând casă în Grădiște, 5 camere, bucătărie, baie, canalizare, gaz stradal, plus 1500 mp teren intravilan. Telefon 276419 sau 265742. (33806)

Vând casă mare compusă din 7 camere plus dependințe, în Sâmbăteni, nr. 387. Informații telefon 277128. (33804)

Vând casă 3 camere, gaz, apă, grădină; grădină. Telefon 236357; 253527. (33951)

Vând casă cu grădină mare, localitatea Zimand Cuz, nr. 112. (33959)

Vând casă cu curte, 400 mp, mobilier. Telefon 092.599.416. (33992)

Vând casă mare, ocupabilă imediat, Chișineu Criș, str. Crișana, nr. 24. Telefon 520288. (4113165)

VÂNZĂRI SPAȚII

Vând gheretă, Piața Fortuna. Informații telefon 092.267.602. (33336)

Vând spațiu central (jocuri, birouri, prestări servicii, etc). Telefon 259715; 280753; 255522. (34019)

Vând firmă cu spațiu comercial mare, zona Piața Avram Iancu. Relații telefon 255965; 094.706.326. (34044)

Vând spațiu amenajat complet, în Chișineu Criș, ultracentral, pretabil pentru sediu firmă, bancă, societăți asigurări, cabinet medical, farmacie, etc. suprafața 82 mp. Telefon 520917; 092.821-786. (4113160)

Vând spațiu comercial amenajat, pentru comerț alimentar. Telefon 092.748.670. (33947)

Vând spațiu pe Ștrand, ultracentral. Telefon 092.301.798. (33995)

VÂNZĂRI TERENURI

Vând vie cu colnă, Ineu; 6.000 DM. Telefon 219181. (33543)

Vând teren intravilan, 600 mp, front 15 m. Telefon 262619. (33665)

Vând teren intravilan 400 mp, front 15 mp. Telefon 286476. (33756)

Vând teren construcții zonă agrement, 1924 mp, parcelabil, Miniș. Informații Lipova, 562258. (4113079)

VÂNZĂRI AUTO

Vând CIELO roșu full-extra, îngrijită, 70.000 km, preț 10.000 DM. Telefon 092/273742. (33750)

Vând Mercedes 350 S; Jeep Toyota Land Chrysler. Telefon 092.227.450. (33109)

Vând convenabil Dacia 0 km, orice model, livrare imediată. Telefon 094.391.896. (33134)

Vând avantajos ANVELOPE CAMION diametru 17,5; ARO, JEEP 15, 16; AUTOTURISME 12, 13, 14, 15, 16, 17 țoli. Telefon - 259339, 563027. (3040386)

Vând Dacii 0 km, noi, orice tip și la comandă. Telefon 094 157 830. (33309)

Vând autodubă IVECO 3,5 tone. Telefon 259715; 280753; 255522. (34019)

Vând autodubă frigorifică MAN 3 tone. Telefon 259715; 280753; 255522. (34019)

Vând Dacia 1310, an 1987, preț 1800 DM, negociabil. Telefon 253572, 094.544.832. (33406)

Vând Skoda Felicia 0 km, sub prețul de pe factură; negociabil, eventual la schimb cu o Dacia mai veche. Telefon 056 - 219869 sau 094.291.600. (33467)

Vând Lada 1500, an 1979, stare bună, 2.000 DM negociabil. Telefon 094.392.557. (33506)

Vând autoturism marca Opel Astra Caravan, an 1992, Euro 2, preț 6.500 DM negociabil. Telefon 094.160.581. (33539)

Vând Opel Rekord, numere noi, stare bună funcționare. Telefon 243443. (33624)

Vând Jeep Mitsubishi Pajero, 4.650 DM. Telefon 277181. (33685)

Vând TV 41 F Izotermă, motor Brașov, 2.700 DM negociabil. Telefon 279314; 271200. (33493)

Vând Mercedes 230 E, tip 124, an fabricație 1986, climă, ABS, alarmă, închidere centralizată, 11.500 DM negociabil. Telefon 271200; 279314. (33493)

Vând ARO 244, în stare de funcționare. Telefon 461424. (33627)

Vând VW Passat 1988, 1.600, benzină fără plumb. Telefon 468613. (3042163)

Vând Fiat Ritmo Diesel, stare funcționare perfectă, înmatriculat, CIV, persoană fizică, preț negociabil 3.800 DM. Telefon 094 898 051. (33668)

Vând piese Fiat Croma din dezmembrare. Telefon 268152. (33441)

Vând Dacia 1310, stare bună, an fabricație 1986, Sebiș. Telefon 421001. (33718)

Vând sau schimb Dacia 1320, CN, 1988, stare foarte bună. Telefon 512158. (2055829)

Vând Dacia 1300, papuc, 1984, îmbunătățiri; arcuri, telescoape, casetă direcție, vopsit, 2.300 DM negociabil. Informații localitatea Gurba, nr. 137. (2055825)

Vând (schimb cu Dacia + diferență) VW Passat CL, 1990, motor 1600 cmc, injecție, CIV, persoană fizică. Telefon 269175. (33784)

Vând disc 3,2 plug, PP3, tocătoare 2 rânduri, tulei, lateral și freză 1,40. Informații localitatea Țipari, telefon 094.163.587. (4113157)

Vând Renault 11 Diesel, an 1986. Telefon 286150. (33796)

Vând BMW 318 i, 1989, înmatriculat, cutie viteză automată, 8.500 DM. Telefon 241755. (33789)

Vând Audi 100, an 1981, preț 1500 DM negociabil, stare bună. Telefon 094.566.209. (33926)

Vând Volkswagen Passat 1,9 TDI, an fabricație 1998 și Volkswagen Golf 1,6 TD, an fabricație 1995. Informații telefon 057 - 216012, zilnic. (33913)

Vând Dacia 1310, fabricație 1988 și cu instalație gaz, preț 1850 DM. Telefon 253160. (33956)

Vând Trabant înscris, fără motor; ieftin. Telefon 562600. (4113066)

Vând tractor U 650, 1994; ARO 243, motor Brașov. Telefon 421072, Sebiș. (3042220)

Vând tractor U 650, aproape nou; 1995. Telefon 094.773.341. (2055824)

Vând tractor U 650 renovat. Telefon 057 - 511606. (205582)

Vând Dacia 1310 papuc, preț convenabil. Telefon 464027. (33735)

Vând Mercedes 250 Diesel, an fabricație septembrie 1992, înmatriculat persoană fizică, stare foarte bună, alarmă, genți aluminiu, uși central. Telefon 094.616.315. (33787)

Vând combină frigorifică recoltat porumb pe 2 rânduri, autopropulsată, motor 4 cilindri, consum foarte mic, marcă franceză, stare foarte bună. Telefon 057 - 462486. (33759)

Vând Ford Sierra înmatriculat, 2000 DM și ARO camionetă, 3.500 DM. Telefon 214010. (33774)

Vând Dacia Berlină 1995. Telefon 242841. (33968)

Vând camion Bucegi cu motor tractor, stare bună, basculabil, fără CIV sau dezmembrare. Telefon 469142. (3042165)

Vând Talbot Horizont 1986, benzină, înmatriculat persoană fizică, preț 1.500 DM. Telefon 092.202.599. (33927)

Vând autocar Magirus stare de funcționare și pentru piese de schimb. Telefon 057 - 285412. (33981)

Vând Ford Orion Diesel, fabricație 1987, consum 5/100 sau schimb cu Nova pe injecție. Telefon 094.887.451. (33958)

Vând Renault 9 GTX, an 1984, înmatriculat, stare foarte bună, preț deosebit de convenabil. Telefon 094.646.949. (33985)

Vând Dacia 1410 L, 1994. Telefon 222806. (33993)

Vând Dacia 1310, Breck, an 1988. Telefon 268826, după ora 17. (34002)

VÂNZĂRI ELECTRO

Vând TV COLOR en - gros, en - detail, gamă diversificată, prețuri minime; garanție. Telefon 289456; 092.239.242. (33626)

Vindem o gamă mare TELEVIZOARE COLOR stereo; convenabil. Telefon 280260; 211213, orele 10-20. (34011)

Vând MAȘINĂ SPĂLAT AUTOMATĂ, 880.000 lei; TV COLOR 700.000 lei; LADĂ FRIGORIFICĂ 1.300.000 lei, ofer garanție. Telefon 259339, 563027. (3040385)

Vând cuptor patiserie și cuptor pentru pizza. Telefon 210019. (33447)

Vând TV color, mașină spălat automată, calorifer electric, cu ulei, cu garanție. Telefon 284604. (33442)

Vând CÂNTARE ELECTRONICE și CASE MARCAT FISCALE pentru comerț, restaurant, servicii, benzinărie. Telefon 272727. (33415)

Vând instrumente muzicale, instalații de sonorizare, negative SMF mărcile Peavey, Roland. Telefon 059 - 416034, 094.251.207. (32466)

Vând calculatoare Pentium II cu monitor 15, CDROM, garanție, 950 DM. Telefon 284045. (33719)

Vând cameră video Sharp cu toate dotările. Telefon 094.604.124. (33715)

Vând ladă frigorifică 280 l, import Germania, video record Philips cu telecomandă și telefon Panasonic cu antenă. Telefon 267465. (33942)

Vând congelator 5 sertare Zanussi, nou. Telefon 094.887.451. (33958)

Vând mașini de cusut industriale, capsat, triploknri, butonieră, tivit, zig-zag, liniare. Telefon 057 - 278077; 092.703.126. (34010)

VÂNZĂRI DIVERSE

Vând FIER BETON 5.900 lei/kg; BCA-605.000 lei/mc, str. Independenței nr. 7, Bujac. Telefon 273785; 092.457.280. (33776)

Vând dormitor, preț bun. Alfa, bloc 34, sc. A, ap. 10.

Vând en-gros, HAINE SECOND HAND, GERMANIA, peste 20 sortimente. Telefon 289456, 092 239 242. (33626)

Vând PLASĂ GARD zincată, orice dimensiuni, PLASĂ RABITZ și CUIE CONSTRUCȚII, str. Vrabiei nr. 4. Telefon 289997, 094.558.552. (27190)

Vând PARCHET fag aburit, uscat; pervazuri; palux. Telefon 235271; 094.555.338. (33541)

Vând cuptor patiserie electric, fabricație Germania. Informații telefon 514207. (32995)

Vând linii telefonice 89xxxx (erotice, matrimoniale, party line). Telefon 094 523 312. (33379)

Vând ouă prepeliță (medicament, reproducție) cu instrucțiuni. Telefon 289966, 248064. (33430)

Vând porți de garaj, rabatabile, Germania, la mâna a doua. Telefon 092 684 661. (33683)

Vând dormitor Ludovic, colțar bucătărie nou, canapea cu două fotolii. Telefon 241478, orele 8-16. (33770)

Vând toate tipurile termoteci, convertoare pe gaz, sigilate. Telefon 259854. (33754)

Vând pian scurt. Telefon 283952. (33746)

Vând lambriuri 40.000 lei/mp; cherestea; grinzi; coarne. Telefon 220427. (33499)

Vând jachetă blană bizam 44 și palton blană cu mâneci tricotate. Telefon 244556. (33735)

Vând covor sintetic în stare bună. Telefon 257229. (33756)

Vând GECI PIELE bărbați - femei, diferite mărimi, preț 1.200.000 - 1.600.000 lei. Telefon 262145. (33769)

Vând apartament 2 camere, zona Intim; Opel Omega; ciobănesc german - 3 luni. Telefon 092.570.852. (33803)

Vând vacă cu lapte, 6 ani, preț 5.000.000 lei negociabil, comuna Dorobanți, nr. 792. Telefon 535158. (33918)

Vând vițel de 4 luni; vacă de lapte; aragaz cu 4 ochiuri; guler de vulpe argintie complet cu căciulă. Telefon 254832; 094.204.056. (33524)

Vând bundă femei, costum + pantaloni bărbați, TV alb-negru, masă, scaune, fotoliu, mobilă hol vopsită, aparat de încărcat baterii. Telefon 240535. (33138)

Vând MOLIZI ARGINTII cu rădăcină, pentru parcuri. Telefon 281188, 285548. (33415)

Vând tocătoare de tulei, pe 2 rânduri. Telefon 286180. (33483)

Vând lemne foc esență tare, orice cantitate. Telefon 210373. (33705)

(Continuare în pagina 15)

(Urmare din pagina 14)

Vând strung prismatic, 3000 mm, stare excepțională. Pecica nr. 1236. (3042164)

Vând Dacia Breck; moară boia; aparat înghețată monofa-zic un braț. Telefon 287041. (33940)

Vând hală în construcție 640 mp și teren aferent 5000 mp, în Chișineu Criș, posibilități cale ferată, apă, curent, ideal depozit. Informatii telefon 094.206.167. (4113161)

Vând sufragerie nouă Gioconda, cu 10% reducere preț, motor electric 15 kw/1500, localitatea Seleuș, telefon 134, după ora 19. (33960)

Vând betonieră nouă; imprimantă; mașină de scris. Telefon 094.297.507. (33931)

Vând toată aparatura necesară pentru fotografiat și prelucrat hârtie fotografică alb-negru și color. Informații telefon 435, Buteni. (3042222)

De vânzare: 2 paturi lemn masiv; mașină de cusut Veronica; 2 mese; fereastră cu roletă 3 canate; rezervor combustibil 600 lt. Telefon 253318 după ora 20. (33967)

Vând 2 locuri veșnicie, la Pomenirea. Telefon 283625, după ora 20. (33979)

Vând cazan încălzire, 1000 DM. Telefon 092.301.798. (33995)

Vând vană mare, nouă; mașină de ulei, nefolosită și aparate de cafea. Telefon 284306. (33996)

CUMPĂRĂRI TERENURI, IMOBILIARE

Cumpăr teren pentru casă, maxim 500 mp. Telefon 057/210066; 092.706.028. (33429)

CUMPĂRĂRI DIVERSE

Cumpăr animale: porci și vite; preț negociabil. Telefon 271200. (33493)

CERERI ȘI OFERTE DE SERVICII

Angajăm urgent pentru GERMANIA ingineri CONSTRUCTORI cunoscători limba germană; MAIȘTRI CONSTRUCTORI. Telefon 057/270884; 094.396.189. (33773)

ANGAJEZ PATISER cu experiență și o VÂNZĂTOARE; ofer salar avantajos. Telefon 092.226.346; 210290. (33799)

Căutăm TINERE, 20-30 ani, aspect plăcut, pentru FOTOMODELE și FILME. Telefon 469081. (3042158)

Firmă italiano-română angajează urgent INGINER (tehnician) CHIMIE ALIMENTARĂ și BIOLOG analize de laborator, produse lactate. Salariu atractiv. Telefon 094.330.841, 280263 (33478)

„IROM" angajează fete tinere pentru lucru manual. Informații în incinta EDIL CONSTRUCȚII, str. Liviu Rebreanu, nr. 98, luni și marți; orele 9-10. (33934)

ANGAJĂM TÂNĂRĂ pentru Patiserie; plata acord. Telefon 279195; 261764. (33943)

„ROM[illegible] - concurs ELECTROCASNI[illegible], 30.10.1999, ora 10. Telefon [illegible]301; 222230; 094.524.851. (339[illegible])

„ARCOOM SCCA" cu sediul în Arad, str. Cloșca nr. 8, telefon 255889, angajează CĂLCĂTORI pentru confecții textile. (34028)

PRESTĂRI SERVICII

CROITOREASĂ, execut orice fel lucrări CROITORIE - CALITATIV; CONVENABIL. Telefon 283041. (34009)

DIVERSE

PROMOȚIA 1963 -1964 a Liceului „GHIBA BIRTA" are întâlnirea AZI - 30 OCTOMBRIE 1999, ora 10, în fața liceului. Un ultim omagiu profesorilor și colegilor decedați.

SC „R.R. CONSTRUCT" SRL Arad, cu sediul în Arad, str. Abrud, nr. 95, bloc 169, sc. C, etaj II, ap. 5, dorește autorizație de mediu pentru Farmacie situată pe peronul 1 al Stației CFR Arad. Eventualele contestații se pot depune la Agenția de Protecția Mediului Arad, Bd. Dragalina, nr. 16. (33736)

Regia Autonomă Zona Liberă Curtici - Arad, Bd. Revoluției, nr. 81, solicită acord de mediu pentru realizarea obiectivului de investiție: „Amenajare zona liberă Curtici - Arad, etapa I - Curtici". Eventualele contestații se pot depune la Agenția de Protecția Mediului din Arad, Bd. Dragalina, nr. 16. (33950)

SC „FORADEX SÂMBĂTENI" vinde sorturi balastieră. Informații telefon 094.124.547. (33973)

Primăria comunei Zimandu Nou, licitează în data de 18 noiembrie 1999, ora 10, la sediul Primăriei, teren intravilan în suprafață de 1000 mp, pentru construcții de locuințe și concesionarea unei suprafețe de 0,5 ha pentru amenajare parcare. Pentru informații suplimentare, telefon 217140; 217141. (34022)

CITAȚII

Citație. Numiții Iakob Ewric și Schmitz Terezia cu domiciliul necunoscut, sunt citați la Judecătoria Arad, în dosar nr, 7439/1999, în proces cu Sirca Letiția, în data de 8 noiembrie 1999, pentru prestație tabulară. (33910)

Pe rolul Judecătoriei Arad se află acțiunea în constatarea uzucapiunii asupra imobilului situat în Curtici, str. A. Iancu, nr. 62, compus din teren intravilan cu casă, înscris în CF nr. 2484 cu nr. top. 3965/751; 3954/2, dosar civil nr. 7618/99, proprietari tabulari fiind Don Nușca, Don Nicolae, Don Petru, Don Ioan, iar petenții Stroe Ioan și Stroe Adriana. Cei interesați pot face opoziție în termen de 30 de zile de la data publicării anunțului. (33948)

Doamna Paraschiva Duma să se prezinte în data de 1 noiembrie, la Judecătoria Arad, în dosarul 4477/1999, divorț. (33990)

Judecătoria Gurahonț, dosar 681/99, pârâtele Ruja Ana, Ruja Mura, Ruja Veselina și Ruja Cătălina, toate cu domiciliul necunoscut, sau eventualii lor moștenitori, sunt citați la această instanță, pentru termenul din 2 noiembrie 1999, ora 8,30 în proces cu Boc Constantin și Boc Ana, pentru ieșire din indiviziune. În caz de neprezentare, cauza se judecă în lipsă. (Ag. Gurahonț).

TURISM

ATLASSIB

Efectuează zilnic transport de persoane în GERMANIA, AUSTRIA și FRANȚA, la prețuri accesibile cu autocare moderne.

NOU!!! ITALIA cu tranzit AUSTRIA, SUEDIA cu tranzit POLONIA și UNGARIA la BUDAPESTA.

IMPORTANT! Prin „ATLASSIB" puteți călători în toată EUROPA: BELGIA, OLANDA, DANEMARCA, FINLANDA, NORVEGIA, ANGLIA, SPANIA, PORTUGALIA.

Pentru grupuri organizate, închiriem autocare și microbuze moderne.

„ATLASSIB" efectuează servicii de mesagerie, asigurări medicale și cărți verzi.

Agențiile din centru: telefon 251871 și 252727 și AUTOGARĂ, telefon 270562.

VĂ AȘTEPTĂM, zilnic. (c. 17)

SCHIMBURI

Schimb apartament Timișoara, 3 camere, cf. I, parchetat, gresiat, mobilat, balcon închis, garaj, zidit, zona 16 Decembrie, Kandia cu apartament Arad, zona UTA sau Vlaicu. Telefon 094 785 620. (33271)

Schimb apartament 3 camere, Micălaca, bl. 110, et. 3/4, cu apartament 2 camere, central. Telefon 092 605 833. (33635)

Schimb apartament 3 camere Arad, cu apartament 2 camere Tg. Jiu. Telefon 057 - 241971. (33800)

Schimb casă la țară, cu garsonieră sau apartament pentru care ofer 1 ha pământ. Telefon 284306. (33996)

ÎNCHIRIERI

Închiriez garaj, zona Vlaicu (Făt Frumos). Telefon 235784 092 308 400. (33529)

Închiriez spațiu 600 mp preferabil producție, depozit alimentar, nealimentar; deosebit; preț la vedere. Telefon 092.207.518. (33919)

Închiriez spații comerciale și depozit pe Calea Lipovei nr. 113, vizavi Restaurant Flora. Telefon 092.92.11.03. (33387)

Închiriez căsuță în Subcetate (poate fi depozit). Vând congelator, televizor alb-negru, mobilier vechi. Telefon 237163. (33661)

Ofer spre închiriere apartament 2 camere, mobilat, zona Vlaicu. Telefon 271949. (33702)

Ofer pentru închiriere apartament 2 camere, ultracentral. Telefon 092.206.285. (37760)

Ofer spre închiriere apartament 1 cameră, nemobilat, zona Vlaicu. Telefon 531041. (33776)

Ofer spre închiriere apartament 3 camere, (spațiu mic), str. Calea Romanilor, bloc contorizat căldură și apă caldă; prefer studente. Telefon 285621. (33798)

Ofer spre închiriere apartament Micălaca; mobilat. Informații telefon 416208. (33928)

Ofer spre închiriere apartament 2 camere. Telefon 092.994.443 sau 280628. (33932)

Ofer spre închiriere apartament 2 camere, zona 300; plata în avans 6 luni. Telefon 094.827.809. (33946)

Ofer pentru închiriere apartament 2 camere, zona Faleza Sud, pentru elevi, studenți. Informații telefon 420861. (Ag. Sebiș, 3042224)

Ofer spre închiriere apartament 2 camere, termen lung, telefon, semimobilat. Telefon 222745, seara. (33969)

Ofer spre închiriere apartament 3 camere, Banu Mărăcine, etaj I. Telefon 220132. (33984)

Închiriez garsonieră, confort I, mobilată, bl. 240 Micălaca. Telefon 262693. (34039)

PIERDERI

Pierdut carnet de șomaj eliberat de DMPS Arad, pe numele Plaumert Maria, dosar 33856/96. Îl declar nul. (33783)

Pierdut 2 certificate seria ASN, nr. 1012390; 1012391/23.07.1999, eliberate de Trezoreria Arad, pe numele Jitariu Ioan. (33781)

Pierdut CF nr. 1713339, eliberat de MEF filiala Chișineu - Criș, pe numele Urban Alexandru, PF. Îl declar nul. (4113158)

Pierdut legitimație de veteran seria 879468 pe numele Tomi Ana, eliberată de AVA. O declar nulă. (3231038)

Pierdut carnet șomaj nr. 0481101 eliberat de DMPS Arad, pe numele Drîmbe Loredan Marius. Îl declar nul. (3042221)

† DECESE †

Cu durere în suflet anunțăm încetarea din viață, după o lungă și grea suferință, a celei care a fost

HERTZ ELENA (PESSY)

educatoare la Săvârșin. Înmormântarea va avea loc azi, 30 noiembrie la Cimitirul din Săvârșin. Dumnezeu să o odihnească în pace! Familia îndurerată.

Cu durere în suflet, anunțăm dispariția fulgerătoare a

dr. MASCAN CORNELIU,

medic veterinar. Înmormântarea va avea loc în data de, 31 octombrie, ora 14, de la Capela Cimitirului Pomenirea. Îndurerați: copiii, soția, tatăl și socrii.

Cu profundă durere anunțăm încetarea din viață a scumpei noastre surori, mătușă și verișoară

FLORICA IANCU.

Înmormântarea va avea loc, duminică, 31.10.1999, ora 15, de la Cimitirul Pomenirea. Familiile îndoliate: Bragea și Iancu.

Cu adâncă durere anunțăm încetarea din viață a scumpului nostru soț, tată, frate, bunic și unchi

BLAHA CAROL,

în vârstă de 62 ani. Înmormântarea va avea loc, duminică, 31.10.1999, la Cimitirul Pomenirea. Dumnezeu să-l odihnească în liniște și pace! Familia îndoliată.

Profund îndurerați anunțăm decesul celui ce a fost

MÂNZAT TEODOR CORNEL,

în vârstă de 61 ani, în urma unei grele suferințe. Înmormântarea va avea loc duminică, 31 octombrie 1999, ora 13,30 de la Capela Cimitirului Eternitatea (UTA). Rămânem să-l plângem: soția, copiii, nepoții și cumnații.

† SERVICII FUNERARE †

SC „NOSFERATU" SRL,

str. Ghiba Birta nr. 26, telefon 270437; 094.554.874. Sprijinul de care aveți nevoie în momentele grele

NON - STOP

SERVICII FUNERARE COMPLETE.

SICRIE: diferite esențe și modele occidentale. RESPETE: pânză, mătase (seturi complete), voal. CRUCI: lemn și metal. ACCESORII: prosoape, batiste, panglică neagră, baticuri, mânere, lumânări, catafalc, sfeșnice, steag de doliu. SERVICII: spălat, îmbălsămat, îmbrăcat, transport intern și internațional; ASIGURĂM colaci, colivă, coroane, jerbe, fotografii profesionale, fanfară; ORGANIZĂM pomeni; INTERMEDIEM gratuit obținerea actelor necesare înhumării. Oferta brad: sicriu brad, respete, cruce - 750.000 lei. TRANSPORTUL SICRIULUI LA DOMICILIU, este GRATUIT!!!. Experiența noastră, este garanția dumneavoastră! (c)

SC „RO STYL COMPANY" SRL

POMPE FUNEBRE

NON-STOP (la orice oră)

vizavi de Cinematograful Mureșul, de pe str. M. Eminescu nr. 4, telefon 211929, 094 537 715, TOTUL ÎNTR-UN SINGUR LOC, la preț de producători și operativitate occidentală.

OFERTA: SICRIU, LENJERIE și CRUCE, 730.000 lei. TRANSPORT GRATUIT. (3039514)

† CONDOLEANȚE †

Suntem alături de familia ing. MARIȘ PETRU la marea durere pricinuită de decesul tatălui. Familiile Nicodim și Spătăceanu. (33971)

Condoleanțe familiei dr. Ștefan Toma la împlinirea a 6 săptămâni a celei care a fost

LIVIA VANEA.

Familia ing. Teodor Țărle. (33970)

Regretăm pierderea prematură a dr.

MASCAN CORNEL

medic veterinar și transmitem sincere condoleanțe familiei îndoliate. Dumnezeu să-i odihnească! Colegii din Direcția Sanitară Veterinară Arad, Colegiul medicilor veterinari Arad, Asociația generală a medicilor veterinari - Arad. (33986)

Colectivul Policlinicii Municipale Arad, transmite sincere condoleanțe și este alături de colega lor asistenta Mascan Ecaterina, greu încercată de dispariția fulgerătoare a soțului

MASCAN CORNELIUS.

(33991)

Dragii noștri Mirela și Mircea Moraru, deplângem nesfârșita durere a morții celui mai iubit fiu,

CRISTIAN MORARU.

Ne alăturăm cu aceleași sentimente familiei Cotrău Ioan și neconsolatei soții Codruța. Familia Pescar Adam și Felicia, consternați în fața destinului. (34009)

Deplângem dispariția prietenei

HERTZ ELENA (PESSY)

și suntem alături de cei dragi ei. Sincere condoleanțe! Familia Mircea Barbu.

Cu profundă durere ne luăm rămas bun de la colegul și omul de distinsă noblețe sufletească

dr. CORNELIU MASCAN,

medic veterinar. Sincere condoleanțe familiei îndoliate! Dumnezeu să-l odihnească în pace! Familia dr. Duma Nicolae Mihaiu. (36973)

Suntem alături de familia MASCAN în marea durere pricinuită de pierderea soțului și tatălui

MASCAN CORNELIU.

Sincere condoleanțe! INTERNE II, Policlinica Municipală. (34045)

Suntem alături de familia BARAT la decesul celei ce a fost

BARAT TEREZA.

Locatarii Asociației din blocul 718, Micălaca. (34027)

Cu nemărginită durere ne despărțim de cea care a fost verișoara și mătușa noastră

FLORICA IANCU.

Dumnezeu s-o odihnească în pace! Familia, preot TUDOR. (34047)

† COMEMORĂRI †

O rugăciune, lacrimi și flori la 6 luni de când s-a stins din viață, dragul nostru soț și tată,

STANA TIBERIU.

Dumnezeu să-l odihnească! Soția îndurerată. (33766)

Azi, 30 octombrie, se împlinesc 2 ani de la trecerea în neființă a tatălui meu

GALU GHEORGHE.

Dumnezeu să-l odihnească! Familia Ștefănuț și nepoatele. (33994)

Fiica Daniela cu familia, fiul Virgil cu familia și soțul Mihai, mulțumesc tuturor celor care au fost alături de ei la moartea fulgerătoare a celei ce le-a fost mamă, bunică, soacră și soție iubitoare

OLARU ELENA.

Invităm pe toți cei care au cunoscut-o, la Parastasul de 40 de zile care va avea loc la Noua Catedrală, duminică, 31 octombrie, ora 12. Vei rămâne mereu în amintirea noastră. (34004)

Familia JURCA mulțumește colegilor de muncă de la Cantina ASTRA și Spitalul Matern Arad și celor care au fost alături de ei, la decesul fulgerător a celei ce a fost pentru ei, soră, cumnată și mătușă iubitoare

OLARU ELENA.

Nu te vom uita niciodată! (34003)

Cu profundă durere și tristețe anunțăm comemorarea unui an de la trecerea în veșnicie a scumpei și iubitei noastre soție, mamă și cumnată

ȘTEFAN ADELA.

Vei rămâne veșnic vie în sufletele noastre, ființă bună și blândă. Parastasul de pomenire va avea loc la Biserica Șega II, ora 12. Familia Ștefan. (34007, 008)

Pios omagiu și neuitată este ziua de 29 octombrie, la împlinirea a 8 ani de la dureroasa despărțire de dragul meu soț și tată

MEGYESI FRANCISC (FERI).

Dumnezeu să-l odihnească în pace! Mereu ne gândim la tine.Soția și copiii. (34018)

Duminică, 31.10.1999, se împlinesc 20 de ani de la trecerea în neființă a iubitului nostru fiu

GEORGE ELIAN

timp udat cu lacrimi și dor nestins. Ne rugăm la Dumnezeu ca-ntotdeauna, să-i fie somnul dulce și îngerii aproape. Un gând de-o clipă de la toți cei care l-au cunoscut, acum când și-ar fi serbat a 27-a onomastică pământeană. Familia Pescar și bunicii din Ineu și Beliu. (34009)

Mâine, 31 octombrie 1999, se împlinește un an de când ne-a părăsit iubitul nostru fiu, frate și nepot

OVIDIU - GHEORGHE MĂRĂȘESCU.

„Copilul nostru scump și drag/Astăzi se-mplinește un an/De când îngeraș tu ești/Și din ceruri de privești/Îngerașul nostru scump/Tu din ceruri ne auzi/OVIDIU, cum noi strigăm/Și tot timpul te-așteptăm/Să apari de undeva/Să ne alini durerea/Lacrimile de pe față/Să le ștergi cu-a ta mânuță/Știu OVIDIU de-ai putea/Dumnezeu de te-ar lăsa/Ai veni mamă fugind/Ca la pieptu-mi să te strâng /Strigătele de durere/Le-ai opri cu-o mângâiere/Mamă, tată și-ai tăi frați/Toți suntem îndurerați/Și cu lacrimi ne rugăm/În genunchi Doamne strigăm/Tu Doamne să-l ocrotești/Pe OVIDIU să-l iubești/Să-l mângâi și să-l alinți/Și în vis să ni-l trimiți/Dorul nostru așa-i de mare/Zilele-s pline de jale/De durere și de chin/Viața noastră-i un suspin/Toată viața te-om iubi/Și din suflet te-om dori/În inimă te păstrăm/Cât trăim nu te uităm". Parastasul va avea loc sâmbătă, 6 noiembrie, la Biserica Șega (Dinamo), ora 12. Mama, tata, surorile Lavinia și Adela, fratele Petrică, veșnic îndurerați și nemângâiați. (34013)

Mâine, 31 octombrie 1999, se împlinește un an de când dragul nostru nepot

MĂRĂȘESCU OVIDIU GHEORGHE

nu ne mai luminează sufletele cu zâmbetul lui minunat. Dragul meu OVIDIU, nu te vom putea uita niciodată, dorul după tine ne macină sufletele. Unchiul și mătușa Jucu Victor și Corina, verișoara Larisa și bunicii Gherghinescu Iancu și Florica. (34004)

Azi, 30 octombrie 1994 se împlinesc 2 ani de durere de când moartea ne-a răpit pe cel mai bun soț, tată și bunic

ing. GHIONGHIOȘAN IOAN.

Dumnezeu să-l odihnească! Familia. (34021)

S.C. ANTIPYR - 2000 SRL

Arad, str. Gh. Doja nr. 136,
tel. 057/280908, fax 057/230571

societate **atestată** de I.G.P.M. Bucureşti pentru **verificări şi încărcări stingătoare**, respectiv, **execuţie şi întreţinere instalaţii de stingere a incendiilor**, vă oferă servicii pe linia prevenirii şi stingerii incendiilor astfel:

1. Efectuează **expertize tehnice, cercetări de cauze şi incendiu** etc;
2. Întocmeşte **documentaţii pentru autorizare p.s.i. şi scenarii de siguranţă la foc**; Acordă **consultanţă şi asistenţă tehnică** pe linia p.s.i.;
3. **Execută instalaţii sanitare noi şi de stingere a incendiilor (hidranţi, case pompe, şpinklere, drencere etc);**
4. **Întreţine stingătoare de incendiu şi instalaţii de stingere;**
5. **Aprovizionează solicitanţii cu materiale şi mijloace de stingere a incendiilor (stingătoare, furtun p.s.i., accesorii din Al, scări, echipament etc);**

Pentru clienţii cu contract **transportul este gratuit!**

NOU !!!

În calitate de distribuitor autorizat **vinde stingătoare** din aluminiu cu pulbere A, B, C presurizate cu **valabilitate 5 ani**; Preţuri minime, Calitate şi design deosebit!!
Pentru comenzi, contracte, informaţii etc, vă aşteptăm la adresa de mai sus!!!

(c.b.)

SCA „CRISCOM" S.A.

cu sediul în Chişineu-Criş, Str. Înfrăţirii, nr. 125

În data de 16.XI.1999, ora 10,00, la sediul societăţii organizează vânzare pentru licitaţie publică a Fermei 6 Dohangia.
Preţ de strigare 2.800.000.000 lei.
Caietele de sarcini se găsesc la sediul SCA „CRISCOM" S.A. şi BASA CH. CRIŞ.

Informaţii telefon: 520406; 523009.

(Ag. Chişineu Criş)

S.C. „CONAR" S.A.

Arad, Str. Bucegi, Nr. 5

Angajează: **INGINERI** cu specialitatea instalaţii, vechime 0-5 ani.
Informaţii la telefon: 246900; 246700; 247913.

S.C. „MOBILA TAPIŢERIE" S.R.L. ZALĂU

VINDE prin magazinul din Arad, Str. M.I. Antonescu (Dobrogeanu Gherea) Nr. 22

- **COLŢARE EXT. PLUŞ - la cele mai mici preţuri**
- **COLŢAR MARE, MIJLOCIU, MIC**
- **preţ 2.700.000 - 4.800.000 lei**
- **CANAPELE EXTENSIBILE - 1.500.000-2.300.000 lei**
- **FOTOLII PAT - 980.000 lei**

Program zilnic: 9-17; sâmbăta: 9-13.
Telefon: 092-734994

(4114651)

LA INTERSAT ŞI STARLINE

CONECTARE GRATUITĂ!

SC „INTERSAT" SRL şi SC „STARLINE" SRL COMUNICĂ: în această perioadă **se conectează gratuit (fără taxă de instalare) la televiziunea proprie prin cablu.** Toţi cei care optează pentru această cablare, beneficiază de gratuitate cu condiţia să achite abonamentul TV anticipat până la sfârşitul acestui an (1999).

Vă aşteptăm la casieriile noastre:
INTERSAT: ● Calea A. Vlaicu, bloc 27; ● Micălaca bloc 501; ● Alfa, bloc 47, sc. A; ● str. M. Eminescu, Cinema Mureşul.
STARLINE: ● Bd. Iuliu Maniu, bloc 26.

(974159)

SC „JACKSON INTERNATIONAL" SRL

ORGANIZEAZĂ PRESELECŢIE

pentru **LUCRĂTORI CALIFICAŢI** în turism, în vederea deschiderii hotelului night-club, discotecă, de la Nădlac, pentru următoarele funcţii:

- **RECEPŢIONER HOTEL**
- **BARMAN**
- **BUCĂTAR**
- **OSPĂTAR**

Informaţii şi condiţii de participare la tel.: 255551

BOBI & ANGELA

are plăcerea de a vă anunţa deschiderea
CLUBULUI DE NOAPTE,
cu program de striptease **PLAYGIRL.**
Atmosferă deosebită, program de calitate, servicii ireproşabile!!, zilnic de la 22,00 la 04,00.
Rezervări la telefon 092-277765.
Închiriază depozit
tel:092402225

enigma

FUJIFILM IMAGE CENTER
ÎNSEMNUL CALITĂŢII ÎN FOTOGRAFIE
Arad B-dul Revoluţiei nr. 80 tel./fax: 057/251459
Arad Calea Aurel Vlaicu, bloc I-3 tel: 057/272655

VĂ OFERĂ SERVICII CA:

- developări şi procesări filme amatori în 4 dimensiuni diferite (9/13, 10/15, 13/18, 15/21) pe hârtie FUJI sau KODAK Royal;
- reducere minim 50% din preţul de developare pentru toate filmele cumpărate în magazinele noastre;
- pentru fiecare film FUJI sau AGFA (hdc) cumpărat la noi primiţi pe loc un album 9/13 sau 10/15 GRATUIT!;
- fotografii tip paşaport, viză, buletin, diplomă, legitimaţie, livret, ecuson, abonament, carnet elev... set 4 buc. color, în 24 h sau la minut;
- fotografii în studio climatizat (de la 9/13 la 30/40) şi reportaje de o calitate deosebită, pe bază de programare;
- toată gama de fotografii pentru absolvenţi (de liceu, gimnaziu...);
- developări filme diapozitiv şi procesări alb/negru (după caz);
- reproduceri tablouri sau diferite obiecte, fotografii de reclamă;
- tablouri color (18/24, 24/30, 30/40) şi polifoto (2 buc. 6/9, 4 buc. de la 3/3 la 4/6,9 buc. 2/3) şi de pe filmul clientului;

TOTODATĂ VĂ OFERIM SPRE VÂNZARE O GAMĂ DIVERSIFICATĂ DE PRODUSE DE PROFIL:
Filme, aparate foto, baterii, rame, albume, huse, casete audio-video, CD-rom, MD, produse tip Polaroid, filme şi rame diapozitiv, dischete, căşti, lanterne, ochelari soare şi multe altele la comandă.
Pachete ALO şi ALO „Da" şi cartele de reîncărcare (30, 60, 120 + 10).

ORAR: zilnic 8-20 sâmbătă 9-17

S.C. TRANSDARA S.A. ARAD

ANGAJEAZĂ:

- zidar
- lăcătuş mecanic
- electrician auto - autobuze
- sudor
- şoferi autobuz

EFECTUEAZĂ:

- transport internaţional de călători pe rutele: BUDAPESTA, BEKESCSABA, PANCEVO
- reparaţii şi inspecţii tehnice la toate tipurile de autovehicule

Relaţii la sediul firmei din str. Liviu Rebreanu nr. 95 sau tel. 256308 sau AUTOGARA Arad, numărul 270097.

(4114678)

PENITENCIARUL ARAD

ÎNCADREAZĂ PRIN CONCURS PENTRU CENTRUL DE FORMARE PROFESIONALĂ

1. Secretar-dactilograf
CONDIŢII:
- absolvent studii medii cu pregătire şi experienţă în dactilografie; stenografie şi tehnoredactare computerizată;
- cunoscător al unei limbi de circulaţie internaţională (engleză, franceză);
- vârsta maximă 35 ani;
- domiciliul stabil în municipiul Arad;

2. Bibliotecar
- absolvent studii superioare biblioteconomie sau filologie, ori studii medii cu vechime în domeniu;
- cunoscător al unei limbi de circulaţie internaţională (engleză, franceză);
- vârsta maximă 35 ani;
- domiciliul stabil în municipiul Arad;

3. Administrator
- absolvent studii liceu industrial cu vechime şi experienţă în munca administrativă;
- stagiul militar satisfăcut;
- vârsta maximă 35 ani;
- domiciliul stabil în municipiul Arad.

Informaţii suplimentare se pot obţine la biroul resurse umane din municipiul Arad, str. Eftimie Murgu nr. 5-7.

G.I. MOTOR

Telefon 251417
Vinde numai prin
DEPOZITUL DIN GARA Arad

CIMENT ALEŞD
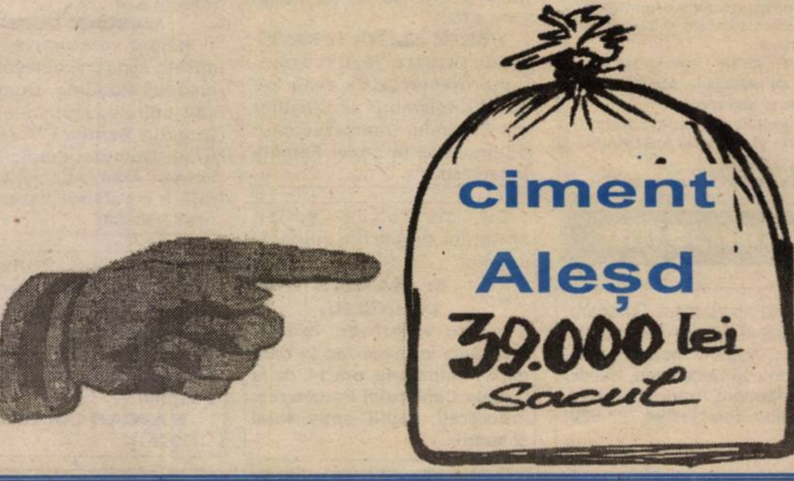
39.000 lei sacul (are inclus TVA)